"LOS SPORTS"
Editores propietarios:
Empresa "Zig-Zag"

AÑO III — NUM. 121
Santiago de Chile, 3 de julio de 1925

Julio Perinetti, del Club Italiano, ganador del record de la vuelta. (Velódromo de Los Placeres.—Valparaíso.—Domingo 21 de junio)

Precio único en todo el país: 60 centavos.

PUEDE SER...

Apunta Ud. su dinero a un número. Gira la ruleta. Salta la bola de casilla en casilla. Puede ser que Ud. gane. Pero también puede ser que pierda. Pide Ud. en la botica "un remedio para el dolor de cabeza", sin especificar cual desea y recibe una cápsula, o una oblea, o una papeleta. Puede ser que le hayan dado un buen remedio, pero también puede ser que no. En el mercado hay cientos y cientos de analgésicos. Unos son ineficaces; otros son lentos; otros alivian pero afectan el corazón. ¿Cuál recibió Ud? No siga confiándose al "puede ser" en punto tan delicado. Cuando quiera aliviarse cualquier dolor o cortar cualquier resfriado sin peligro alguno para su salud, pida clara y precisamente CAFIASPIRINA (Aspirina con Cafeína) que es el analgésico perfecto. No solo obra mucho más rápidamente que cualquiera otro, sino que ES COMPLETAMENTE INOFENSIVO PARA EL CORAZON. Por eso los mejores médicos lo prefieren a la aspirina sola. Se vende en tubos de 20 tabletas y SOBRES ROJOS BAYER de una dosis.

Los tubos de 20 tabletas llevan el sello de garantía BAYER, de color amarillo. Unicamente aquellos tubos que lo llevan son legítimos.

CADA UNO
DE NUESTROS
NUEVOS MODELOS
ES UN NUEVO ÉXITO

LA ESMERADA SELECCION DE LOS MATERIALES EMPLEADOS EN LA FABRICACION DE NUESTROS CALZADOS Y LA EXCELENTE MANO DE OBRA ES EL SECRETO DE NUESTRO EXITO

CASA ARTIGAS

201 - Ahumada - 201

ATENDEMOS CON ESPECIAL ESMERO LOS PEDIDOS
—: DE :—
PROVINCIA
CASILLA
2970

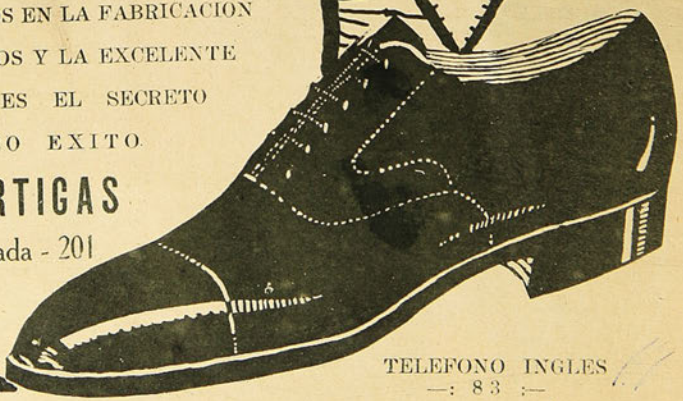

TELEFONO INGLES
—: 83 :—

SEMANARIO NACIONAL

LOS SPORTS

Editores propietarios: Empresa "Zig-Zag"

AÑO III — Santiago de Chile, 3 de julio de 1925 — NUM. 121

EUGENIO NOEL, el escritor español, es un amante del excursionismo

Ultimamente ha estado en esta capital el célebre escritor español Eugenio Noel, que viene en jira de predicador por esta América.

La obra de Noel en literatura es gigantesca. Ella le ha valido una situación espectable entre los grandes escritores de España, sin que haya faltado quien coloque a Noel en la trilogía de los mejores escritores de la Madre Patria, al lado de Ortega Gasset y Eugenio D'Ors.

Cumpliendo una misión de periodista, nos hemos honrado con la amistad de Noel. Al asistir a sus conferencias no nos llevaba interés determinado para "Los Sports". Sabemos sobradamente que estos artistas de la idea escrita y hablada, suelen tener corazón sensible a las emociones fuertes y no son las exhibiciones de la cultura física las que más atraen sus mejores estudios. De ahí que charláramos con Noel de cualquier otro asunto, que no tuviera relación con los deportes y fuera mayor nuestra sorpresa, cuando en su segunda conferencia manifestara el escritor español un gran amor por la Grecia de los atletas y a las olimpiadas ensalzara con sus frases plenas de calor y de gran poder descriptivo.

Noel ataca la corrida de toros—pensamos nosotros—y la corrida de toros es un deporte donde entran en juego la destreza, el valor y la fuerza. Además, emociona tanto o más que el boxeo; luego es tan arte como éste. ¿Qué nos dirá sobre los deportes el valiente pensador español?

* *

Fué a mitad de nuestra conversación, cuando le hicimos una de esas preguntas que no ocupan lugar:

—¿Qué piensa usted de la cultura física, de los ejercicios al aire libre?

Esperamos, inquietos, la respuesta.

—Me atraen sobre manera. Especialmente lo que aquí ustedes llaman excursionismo, tiene para mí verdaderos encantos.

Mientras Noel se dirigía hacia su archivo y buscaba papeles, no pudimos menos que sonreírnos de satisfacción. Habíamos tenido éxito con nuestra casi temerosa pregunta. Luego vimos al escritor español volver hacia nosotros, con un centenar de fotografías.

—Aquí tienen ustedes, nos dijo, algunas fotografías que yo mismo he sacado de los más bellos paisajes andinos que han pasado ante mi vista. Soy un excursionista convencido. Desde niño, puedo decir, me he criado entre montañas y las alturas han sido siempre mis mejores consejeras. Mi padre era de esa cadena de montañas, que en España lleva el nombre de Guadarrama. En cuanto pude escalar sus medianas cumbres, llegué hasta ellas deseoso de templar mis músculos y extasiarme ante sus bellezas.

—Guarda usted buen recuerdo de sus primeras excursiones, según parece...

—Y tanto. Figuraos que muchas páginas de mis libros son verdaderos cantos a las bellezas, que para todos, sin egoísmos, guardan las montañas de cualquier país. ¡Ah, Guadarrama! ¡Sierra plena de emociones, que tantos ratos de agradable ensueño me proporcionaste cuando niño!

Hoy que viajo tan lejos de ella y miro el Andes gigantesco de esta América, ¡cómo me trae el recuerdo de mis primeros años, de mis primeras ideas y de mis primeros amores!

—Un país sin montaña debe ser muy triste, decimos nosotros.

—Ustedes no pueden comprenderlo bien, porque la naturaleza ha sido pródiga y les ha obsequiado lo mejor de lo mejor en ese sentido. Yo puedo decirlo bien alto, que estas tierras de América tienen hijos fuertes y de corazón, como tienen esas montañas enormes, que anidan en sus cumbres las bellezas más perennes.

El excursionismo es vida, nos agrega Noel. Por eso, cuando veo pasar ante mí esas filas de exploradores que acompasan sus pasos al redoble del tambor, siento un goce infinito. ¡Es una futura generación de hombres sanos, de hombres formidables la que se prepara! Y esta es la generación que necesita "esta raza nuestra para cambiar por completo".

De la excursión al estudio y del estudio a conocer lo que la tierra ofrece, podremos ver más tarde, cómo en vez de versos o literatura, esa generación, conocedora de cuanto pueden rendir las hermosas caídas de agua, cuanto producir esos valles encantadores y qué enormes cantidades de maderas pueden salir de sus bosques impenetrables, esa generación, repito, nos ha de dar, en números, lo que la raza necesita para perdurar y no sufrir agobio ante el avance de los que ya lo han hecho así antes de nosotros.

—En la actualidad, ¿hace usted excursiones?

—Pues, ya lo creo. He subido a las más altas cumbres de Bolivia y he hablado dos o tres horas, "con esta misma voz que tengo", a cuatro mil quinientos metros sobre el nivel del mar.

Estoy seguro que sólo un "montañero", como yo, afronta una empresa así. He aquí, pues, otro resultado del excursionismo de mis primeros años y de su prosecución a los treinta y nueve años que llevo de vida por esos mundos. Chile, no lo olviden, mis amigos, es país privilegiado. Su juventud debe amar sus alturas. Es allí a donde sólo se puede llegar por el esfuerzo personal, que debemos dirigir los pasos de nuestra muchachada para que aprenda a escalar las situaciones más altas, empleando sus propias fuerzas.

Noel se interrumpe, para enseñarnos las fotografías de los Andes que ha recorrido. Aquí, el Huayna, que se alza con su blanca túnica de nieve. Allá, a los lejos, el Illampú, más alto que las nubes. Por acá, cubierto de nieve y envuelto en nubes, el Illimani.

A todos ellos Noel, el célebre escritor español, se ha aproximado. Una fuerza extraña le llevó hacia esos altos picachos. Los escaló por sus propias fuerzas, así como por sus propias fuerzas ha escalado la alta cumbre de la celebridad en su patria, que es patria de grandes hombres, profundos pensadores y dioses de las letras.

Tiene razón Noel, nuestra juventud debe ser "montañera" como él lo fué en su niñez, y sigue siéndolo, si quiere alcanzar los grandes honores de la inmortalidad. Noel mismo es el mejor ejemplo.

VENTURA DEBEZZI C.

BIBLIOTECA NACIONAL
JUN 1958
Secc. Control Cat.

CHARLOTEO DEPORTIVO

LEÑADORES

Antes de tomar el transandino, el equipo de la Amateur jugó un match con un cuadro seleccionado de Los Andes.

Mucha audacia de los andinos, naturalmente. Pero, entusiasmada como estaba la ciudad por conocer al once invicto, llenó la cancha sin mucho esfuerzo.

El comercio cerró sus puertas y las fábricas apagaron sus chimeneas.

Loco y general entusiasmo, que logró contagiar a los huéspedes: 7 goals contra uno...

Después del lance, un banquete; después del banquete, camino de la patria.

Muy bien. Milagro de que se hayan ido. Porque, ¿hasta cuándo abusaban ya estos **leñadores?**

LE SERA IGUAL

El nadador japonés Setsunis Himura, ha llegado a Londres, dispuesto a tentar la travesía del Canal de la Mancha.

Si no consigue su objetivo, es seguro de que se quedará tan tranquilo y risueño como en el instante de lanzarse al agua. Porque,

el japonés es el mortal
más feliz y más jovial;
atraviese o no el Canal,
el japonés será siempre igual.

GENTE DE ACA

Seguramente usted recordará que no hace mucho se marcharon con rumbo a Buenos Aires, los boxeadores Luis Gómez y Willie Murray.

El primero alcanzó a subir una vez al ring. Con mala suerte, pues el árbitro consideró que el adversario de Luis merecía el triunfo. Y se lo adjudicó.

Amargado con esta decisión, el chileno viene camino de la patria.

Willie Murray, con menos fortuna, no ha logrado aún meterse seriamente entre cordeles.

¿Por qué? ¿Le tienen miedo los púgiles argentinos?

Así lo creyó el elegantísimo Murray, y así lo proclamó en una carta-despedida enviada a los diarios argentinos.

Pero, tocados en su amor propio, los "ches" han saltado, han retenido al negro y le han prometido algún trabajo para muy próxima fecha: 18 de julio: contendor, José Galtieri.

Ante esta perspectiva, el eterno rival de Duque Rodríguez, ha consentido en seguir deslumbrando a las morochas, mediante sus trajes claros y su piel oscura.

De todos los boxeadores chilenos que han pasado la cordillera, ninguno con más suerte que Ortega: le sobran los contendores. Y si no, que lo diga el siguiente párrafo:

"Ortega acepta medirse con Alex Vida.— "El Telégrafo" reproduce una carta firmada por Ortega en la cual acepta medirse con el profesional húngaro, Alex Vida, en la que dice, al mismo tiempo, que ofrece una gratificación a la persona capaz de inventar el modo de hacer subir al ring al campeón de Quites, Ostuni, para firmar el contrato, pudiendo los descubridores dirigirse a su domicilio".

¿Qué tal? No se queda dormido nuestro compatriota: tiene una presa en la mano y ya está buscando la otra.

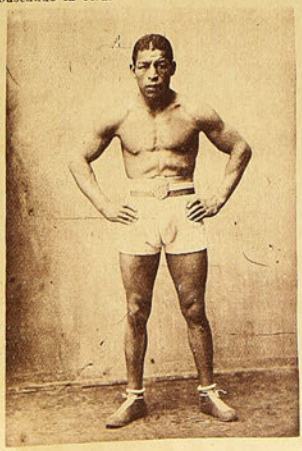

Antonio Salas

José Pardo, el popular puntero derecho del Unión Deportiva, que se encuentra enfermo en la Clínica Alemana.

Los que en Chile conocen a Ortega, deben estar admirados de su "buen ojo" para encontrar adversarios...

ENTRE HERMANOS

Está acordado un match entre el "Boca Juniors", que vuelve de Europa cubierto de laureles, y el once del "Huracán", su más formidable adversario en las pistas bonaerenses.

El producto económico de la brega será a beneficio de la casa propia de la Asociación Argentina.

La contienda, como es de presumir, adquirirá los caracteres de un verdadero acontecimiento deportivo, dada la calidad de los combatientes.

—Bien. ¿Y quién ganará? ¿Resistirá esta Boca frente al Huracán, o el Huracán le tapará la boca a Boca?

Ya lo sabremos.

CAMARON QUE SE DUERME...

Antonio Salas, campeón de Chile peso pluma, y Victor Contreras, campeón de Chile, peso medio, han perdido sus títulos fuera del ring.

Para Salas el golpe fué tan rudo, que se echó a llorar como una Magdalena.

Simultáneos retos lanzados por Filiberto Mery y Pablo Muñoz, y que los campeones no contestaron dentro del plazo que ordena la ley boxística, fué la razón que hubo para "destitularlos".

Camarón que se duerme...

DESALADA

Lo está la Unión Deportiva Española.

Primero, Atanasio. ¿Qué se hizo Atanasio? ¿Qué le pasa? Enfermo no está: se habría sabido. Pero, tampoco está sano. Pues, si sano hubiese estado, ya habría salido a defender los colores de su club.

Ahora bien, cuando en el público se comentaba aún la deserción de Atanasio, he aquí que se troncha el ala derecha, representada por José Pardo.

Falto de alas el conjunto español, ya no podrá elevarse con la misma reconocida facilidad.

Quizá sea mejor. Pues, mientras más alto se vuela...

EL HISTORICO PABLO

Para el 11 de julio está concertado un match entre Pablo Suárez y Johnton González, el negro que, al igual que Ortega, no fueron profetas en su tierra.

Concepción es la ciudad elegida para efectuar el combate, el cual, estoy cierto, atraerá numerosa concurrencia.

Tanta, como la merece el espectáculo, que será histórico, como ya lo es Pablito.

En lo futuro, para evitar equívocos, habrá que entrar en detalles cuando se hable del combate de la Concepción...

Además, esta reunión se caracterizará — para mejor hacerla histórica — por una singular prohibición: no se permitirá el acceso al local de la pelea, al pugilista Duque Rodríguez.

Al menos que de aquí al 11 de julio se haya descubierto algún procedimiento para hacer inofensivo el cloroformo...

FIRPO, EL HOMBRE DEL DIA

Aunque sea un desacato contra la estética, voy a decir que el toro salvaje trata de oscurecer a Gabriel D'Annunzio en sus arrestos reclamísticos.

Antes de que se apague el estruendo que hizo su sensacional metamorfosis — "de amarretista" a pródigo — ya ha dado un nuevo motivo de reclame: se ha contratado para hacer cierto número en una revista teatral.

Reproducirá fielmente la escena de su combate con el Campeón del Mundo: sus diez caídas y la caída de Dempsey fuera de los cordeles.

Precederá a la reconstitución de la dicha escena, una conferencia en que Luis explicará las dificultades que debió vencer para enfrentar al pupilo de Hearns.

Si acaso no fuera tarde, yo aconsejaría al empresario de Firpo, que suprimiera la conferencia.

¡Caramba! ¡Si ante el público, el argentino no se va a poder expresar con los puños!

DESQUITE ANTIDILUVIANO

En Chicago se ha producido un caso digno de la edad de piedra.

La autoridad respectiva ha suspendido por un año al campeón de billar, Robert L. Cannefax.

El dicho Cannefax había perdido un match jugado con el campeón Willie Hoppe.

¿Qué creéis que hizo el perdidoso una vez terminado el partido? ¿Estrechar la mano de su adversario? ¿Pedir una docena de maltas para festejarle? ¿Ir a dejarle en auto a su casa?

¡Ojalá! El muy hereje, en vez de haber efectuado cualquiera de esos actos que le habrían ennoblecido, le dió de cuchilladas al paño del billar.

Y si no lo sujetan, se come las tres bolas causantes de su derrota...

6.000 DEL ALA

"Soy una víctima del Plan Dawes", ha dicho Dempsey, porque de 28.000 dólares ganados en Berlín, le descontaron 6.000. Impuesto con el cual el campeón del mundo ayuda a pagar las reparaciones estipuladas en el Plan Dawes.

Ni siquiera debió chistar quien se dió mañas para quitarle el bulto a las pildoritas Bertha y a los gases asfixiantes...

CAUTIN INSERVIBLE

El match jugado entre los equipos Medicina y Conductores de Obras, resultó bastante reñido.

En el primer tiempo no hubo goal; en el segundo, Medicina se anota el primer tanto. Y luego de obtener esta ventaja, es agraciado con un tiro penal.

Llamado a servirlo el jugador Cautín, tira desviado.

¡Un colmo! ¿Es posible que todo un Cautín no sepa **soldar** un goal?

No lo cree.

PIMIENTITA

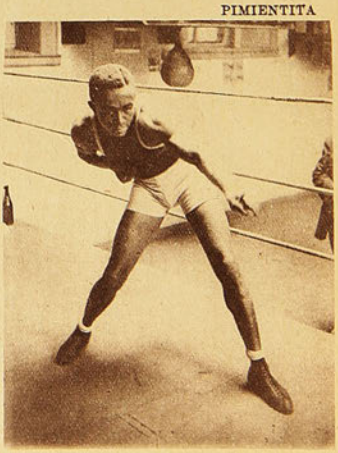

Willie Murray, que no ha encontrado competidor en Buenos Aires.

Alejandro Stirling, ex-capeón de Austria, nos habla sobre la gimnasia con aparatos

(CORRESPONDENCIA ESPECIAL DE BUENOS AIRES PARA "LOS SPORTS", POR C. PEREZ CORREA)

Conociendo las grandes cualidades que posee Alejandro Stirling, actual profesor de educación física, lucha y gimnasia con aparatos, de la Asociación Cristiana de Jóvenes de esta capital, nos acercamos con el objeto de saludarlo a nombre de LOS SPORTS y de recoger, a la vez, sus interesantes impresiones referentes a su especialidad en gimnasia con aparatos.

Inmediatamente accedió gustoso a nuestro interrogatorio, agradeciendo la oportunidad que le brindaba LOS SPORTS para poder expresar por su intermedio a los deportistas chilenos algunas consideraciones de carácter técnico, que considera de gran utilidad para la juventud que busca en las actividades deportivas sanas distracciones, llegando a hacer de ellas el verdadero credo físico de su vida.

El profesor Stirling empezó por darnos a conocer sus mejores performances obtenidas en Austria, su país natal, donde tuvo una destacada actuación en la vida atlética de Viena.

En el año 1919, obtuvo el título de campeón de Austria de salto en alto con impulso, siendo posteriormente su mejor performance 1.80 metros.

Poco después se adjudicó en un torneo de Viena, el triunfo de salto con garrocha, alcanzando como altura máxima en aquella oportunidad la de 3.50 metros. Además, posee el campeonato provincial de lucha greco-romana obtenido en el año 1922.

En los Juegos Olímpicos Germánicos disputados en 1922, en que tomaron parte Alemania, Austria, Hungría, Suiza, Checoeslovaquia, Holanda y Suecia, representó a su patria en las pruebas atléticas de salto en alto con impulso y salto con garrocha.

Igualmente logró conquistarse varios triunfos en los famosos "Turnvereines" alemanes, celebrados en Austria, tanto en atletismo como en gimnasia con aparatos.

Tiene en su haber deportivo una lucida actuación en esta República, donde ha participado, en Buenos Aires, en casi todos los certámenes habidos, en 1922 y 1923, contando entre ellos en el que se clasificó campeón argentino de salto en alto con impulso con 1.70 metros; luego, en el Campeonato Municipal, se adjudicó el título de campeón municipal y recordman del mismo de salto con garrocha, con 3.50 metros, y de salto en alto con 1.68 metros, agregándose, además, en 1923, un nuevo éxito en el concurso de levantamiento de pesas, organizado por la Municipalidad de la capital, donde salió vencedor, así como también resultó ganador en el certamen de barra fija y paralelas.

Cuenta, entre los innumerables premios que conserva, medallas, placas y copas ganadas, no sólo en Viena, sino en Buenos Aires, correspondiendo todos a pruebas de atletismo, lucha, aparatos y levantamiento de pesas que le señalan como uno de los mejores atletas.

Stirling saltando con garrocha

Refiriéndose a la gimnasia con aparatos, considera que ésta es muy útil para el desarrollo físico, sobre todo de la parte superior del cuerpo, recomendando, a su vez, que ésta sea complementada con ejercicios de gimnasia sueca y pruebas atléticas, las que, practicadas en combinación con las expresadas primeramente, se logrará conseguir armónicamente el desarrollo máximo, tanto de la parte superior como inferior del cuerpo. En esta forma, es decir, con el atletismo y la gimnasia, se suplirá la falta de robustez de las piernas, que con la de aparatos no se adquiere suficientemente.

Siendo las paralelas una parte integrante de esta clase de gimnasia, es indispensable efectuar prácticas periódicas que permitan ir adquiriendo paulatinamente el desarrollo muscular hasta constituír un cuerpo sano y fuerte, dotado de gran capacidad pulmonar, con amplio pecho y anchas espaldas que resuman en sí toda la belleza física que es de desear.

Naturalmente que, para ejecutarlos con la corrección debida, es necesario practicarlos incansablemente año tras año, y sólo así se conseguirá llegar al más alto grado de eficiencia en esta diversidad de aparatos, tales como paralelas, barra fija, anillas y caballo.

La Dirección de Plazas y Ejercicios Físicos de la Municipalidad de la capital federal, ha realizado, como ya hemos dicho anteriormente, concursos de aparatos, difundiendo en esa forma esta clase de gimnasia, que seguirá disputándose anualmente por haber sido agregado al programa confeccionado por la citada Dirección Municipal.

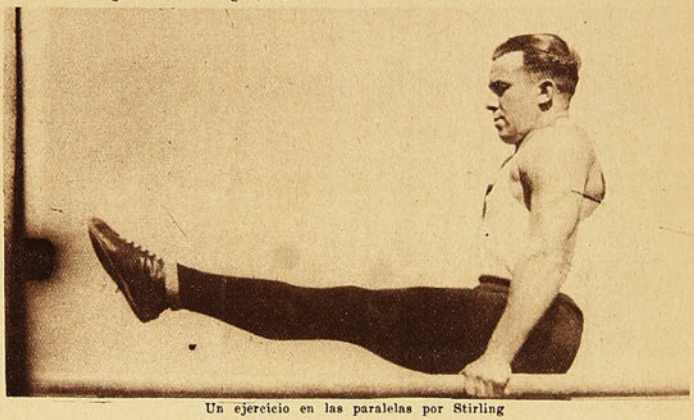

Un ejercicio en las paralelas por Stirling

La Dirección Cristiana de Jóvenes, por su parte, también ha incluído en su programa deportivo, un campeonato de gimnasia con aparatos, donde los discípulos del profesor Stirling, harán una espléndida exhibición de tan difíciles pruebas.

Como podrán ver nuestros lectores, el entusiasmo por la gimnasia indicada, va aumentando día a día, como muy bien lo atestiguan los concursos celebrados y el interesante programa que se desarrollará durante el presente año.

Por eso, el profesor Stirling, contando con su larga experiencia, aconseja a todos los jóvenes que se dedican a practicar las pruebas señaladas, lo hagan no como un mero fin exhibicionista, sino como un medio práctico y eficaz que contribuya científicamente al mayor desarrollo muscular del individuo.

Otra prueba dificilísima e interesante, ejecutada por Stirling

C. P. C.

MOVIMIENTO BOXERIL

Estanislao Loayza Aguilar (Tani), frente a Jimmy Goodrich por el campeonato del mundo

Una aspiración cumplida. — Honor para el boxeo chileno y sudamericano. — Según los críticos, "Tani" será el campeón del mundo. — ¿Quién es Goodrich? — Damos su record completo como primicia. — Boxea desde 1923 y ya de entonces se le tenía como posible campeón del mundo.

Estanislao Loayza Aguilar, "Tani", que el lunes debe contender con el norteamericano Goodrich, por el campeonato del mundo, peso liviano

Salvo inconvenientes de última hora, el lunes próximo debe verificarse en Nueva York la final del campeonato del mundo entre el chileno Estanislao Loayza Aguilar, "Tani", y el norteamericano Jimmy Goodrich.

Cúmplese así, una aspiración del boxeador chileno, que primero fuera por las calles de Iquique pregonando su mercancía, más tarde corriera por sus cálidas dunas en busca de fortaleza para sus músculos y que un día subiera al ring con ánimos de triunfar sobre su primer adversario.

Ese muchacho que el lunes debe afrontar la pelea máxima de su carrera, soñó una vez competir con el campeón sudamericano Luis Vicentini y no faltó quien tuviera para ese desafío una sonrisa... Siempre pasa así y parece que lejos de humillar, como a veces se pretende, esa sonrisa se revistiera de fuerzas incontenibles e hiciera triunfar sobre los obstáculos más difíciles.

"Tani", que no pudo pelear en Chile con Vicentini, partió al gran país del boxeo y allí triunfó sobre todos sus adversarios sin tener ni una derrota, ni siquiera un empate. Sus triunfos han sido netos. Nadie los ha puesto en duda ni menos dicho que el referée le ha favorecido o ha pretendido serle contrario.

Y ahora está a punto de subir al ring nada menos que a disputar la final del campeonato del mundo en su peso. De los boxeadores sudamericanos, sólo Luis Angel Firpo ha tenido el mismo honor en la categoría que le corresponde día. Pero debemos agregar que ahora "Tani" lleva los adornos de favorito, no puestos por nosotros, que estamos tan a distancia, sino que por los mismos críticos yankees.

La carrera del chileno en Estados Unidos ha tenido su culminación obligada. Quien ha sabido vencer a todos bien merece los honores de una final por título tan anhelado. Y ha de ser Chile como debiera ser toda Sud América, el país que esa noche sentirá las más intensas emociones y cada round favorable al chileno será el peldaño que conduce a la gloria de un campeonato así.

El rival de "Tani" se llama Jimmy Goodrich y nació en Buffalo, N. Y. No se cera que es un desconocido de los rings. Posee una magnífica carrera boxeril y desde sus primeros pasos por los tablados se distinguió como el posible campeón del mundo en el peso liviano.

Dos años y medio de vida boxeril le han dado sobrados méritos para contender por la final del título máximo. Su primer gran triunfo de 1923 fué, nada menos, sobre Johnny Dundee. Esta victoria causó admiración y sólo cuando venció por puntos en diez rounds al rápido Pal Moran vinieron los críticos a darse cuenta que el muchacho de Buffalo era incontenible.

Su largo record establece sólo tres derrotas por puntos, que bien pueden achacarse a la continuidad de sus encuentros. Los críticos no han reparado grandemente en ellas, como no han reparado en el K. O. que le infligiera Jim Flyn al campeón mundial Jack Dempsey.

Ya en 1923 una revista de Nueva York publicaba su fotografía y bajo ella la siguiente inscripción: "Jimmy Goodrich, de Buffalo, pretendiente al campeonato junior, peso liviano, cuya corona ostenta Jack Berstein. Ha vencido por puntos a Pal Moran y Alex Hart".

Para que nuestros lectores conozcan mejor al que definirá el campeonato mundial de los pesos livianos con nuestro representante, damos a continuación, como una primicia, su magnífico record:

Jimmy Goodrich, de Buffalo, que disputará al chileno Loayza el campeonato mundial de los "ligthweights"

1923

Con Johnny Dundee. Venció por puntos en 10 rounds.

Con Billy Defoe. Sin decisión en 10 rounds.

Con Benny Valger, Id. en 10 rounds.

Con Charlie O'Connell. Id. en 10 rounds.

Con Mixer Mitchel. Venció por puntos en 10 rounds.

Con Franckie Schoell. Sin decisión en 12 rounds.

Con Chubby Brown. Venció por puntos en 15 rounds.

Con Bud Cristiano. Venció por puntos en 10 rounds.

Con Joe Jawson. Venció por puntos en 10 rounds.

Con Freddie Jacks. Venció por putnos en 10 rounds.

Con Tommy Noble. Venció por puntos en 12 rounds.

Con Red Cap Wilsón. Venció por puntos en 6 rounds.

Con Bobby Michaels. Venció por puntos en 10 rounds.

Con Phil Logan. Venció por puntos en 12 rounds.

Con Teddy Mayers. Venció por puntos en 12 rounds.

Con Willie Herman. Empató en 10 rounds.

Con Alex Hart. Venció por puntos en 15 rounds.

Con Pal Moran. Venció por puntos en 10 rounds.

Con Chubby Brown. Sin decisión en 10 rounds.

Con Luis Kid Kaplan. Perdió por puntos en 10 rounds.

Con Benny Cohen. Sin decisión en 12 rounds.

1924

Enero 29.—Con Johnny Darcy. Sin decisión en 12 rounds.

Febrero 4.—Con Pedro Campo. Venció por puntos en 6 rounds.

Febrero 11.—Con Charley Manty. Venció por puntos en 10 rounds.

Febrero 20.—Con Alex Hart. Sin decisión en 10 rounds.

Marzo 3.—Con Teddy Mayers. Empate en 10 rounds

Marzo 24.—Con Harry Cook. Empate en 10 rounds.

Mayo 5.—Con Andy Chaney. Venció en 10 rounds.

Mayo 19 —Con Bud Christiano. Perdió por puntos en 10 rounds.

Mayo 23.—Con Char. Manty. Venció por puntos en 10 rounds.

Mayo 30.—Con Bobby Tracey. Empató en 10 rounds.

Agosto 8.—Con Al Shubert. Perdió por puntos, en 8 rounds.

Agosto 11.—Con Johnny Darcy. Sin decisión en 12 rounds.

Octubre 13.—Con Mike Papner. Venció por puntos en 12 rounds.

Octubre 31.—Con Danny Cooney. Venció por puntos en 10 rounds.

Noviembre 14.—Con Char. Manty. Venció por K. O. en 9 rounds.

Noviembre 25.— Con Joe Jawson. Venció por puntos en 10 rounds.

Diciembre 12.—Con Jim Fruxetti. Perdió por puntos en 10 rounds.

Durante lo que va corrido del presente año, Goodrich ha competido en la eliminatoria del campeonato mundial de peso liviano y llegado a la final con las victorias que ya nuestros lectores conocen.

Es un muchacho que pega muy rápidamente y desconcierta al rival por sus golpes científicos, aunque livianos. "Tani" también tiene mucha rapidez, pero le lleva la indiscutible ventaja de pegar más fuerte, poseer el punch del K. O., ser muy resistente y estar dotado de una acometividad de máquina. Es a base de todo esto que los críticos de Nueva York preconizan la victoria del chileno y con ello que por primera vez un sudamericano alcance un título mundial.

Nosotros, que hemos estado siempre atentos a las performances de los chilenos en el extranjero, deseamos, como ayer para Vicentini y Ro-

mero, el triunfo más completo de Estanislao Loayza, porque sabemos que en esa victoria estará el fruto de la pujanza nacional con toda pureza y que "Tani" ha llegado a tan alta cima sin la reclame ni el incienso que en otras oportunidades se ha gastado y quemado.

Esperemos confiados el triunfo definitivo.

John Boy.

* *

¿QUE LE ACONTECIO A ARMANDO VARGAS?

El sábado debían medirse en el Hippodrome los conocidos profesionales Armando Vargas y Carlos Soto.

Se había anunciado esta pelea con los caracteres de un acontecimiento y en realidad lo era. Vargas se entrenó con toda su alma y Soto hizo otro tanto temeroso del K. D. que le habían pronosticado más de uno de los que todo lo saben.

Pero he aquí que el sábado temprano viene Vargas a nuestra redacción. Traigo una mala noticia, nos dice. Ayer tarde fuí en busca del certificado médico y el doctor dice que estoy enfermo y que no me deja pelear esta noche.

—¿Usted siente algo, Vargas?

—Fué lo mismo que preguntó el doctor. Yo, en realidad, me encuentro un tanto decaído, pero estoy dispuesto a pelear esta noche. Parece que me hizo mal un vaso de leche que bebí el jueves antes de acostarme. Siento pesadez en el estómago, pero entiendo que no me privaría de pelear hoy.

—¿Qué le recetó el doctor?

—Gotas de yodo. No me aliviaron. En cambio me ha recogido el estómago.

—Lo que Ud. debe hacer es ir a la Federación y exponer lo que sucede.

Se fué Vargas demostrando contrariedad. El muchacho no entiende de esas cosas que dicen los señores médicos. El pelearía así o de otra manera.

En la tarde encontramos nuevamente a Vargas. Nos dijo:

—Fuimos con un miembro de la Comisión de Box a ver al doctor. Este caballero se extrañó no me hubiese echado a la cama. Estoy asustado con sus palabras. Me encuentro bien, pero debo obedecer a este caballero. El sabe mucho de estas cosas y yo, ¿qué sé?

Vargas estaba ahora pálido. En su mano apretujaba un papel. Era la receta. Otra receta. Vargas debía de estar enfermo.

—Vaya y acuéstese. Es un caso imprevisto. Usted no tiene culpa alguna. El público que conoce su valentía, no achacará a nada malo que usted no se presente hoy.

Y nos despedimos de Vargas. En la noche, un cartelón anunciaba en la entrada del Hippodrome que la pelea se había suspendido.

Fué una lástima. Y Vargas, que anhelaba ese encuentro para disputar luego la final del campeonato medio liviano...

LA COMPETENCIA BOXERIL ENTRE LA II Y LA III ZONAS DE LOS FF. CC. DEL ESTADO

Un público desbordante concurrio al local Centro Rodolfo Jaramillo, de los FF. CC. del Estado, a presenciar las competencias boxeriles entre la II y la III Zonas.

Se inició el programa con un match fuera de campeonato entre los chicos Herminio Rojas de la II y Rolando Anguita de la III. Fueron tres rounds muy movidos, al cabo de los cuales el referée dió un empate.

Por el peso mosca subieron al ring Samuel Ramírez de la II Zona y Miguel Rocha de la III. Los cuatro rounds fueron fuertemente peleados, notándose marcada superioridad por parte de Ramírez, quien en el segundo round logró un K. D. de seis segundos sobre su adversario.

El fallo favoreció a Ramírez por puntos al final del cuarto round.

Miguel Arco de la II Zona y Juan Pinto de la III compitieron por el peso gallo. Arco entró a boxear bien, pero luego su contendor demostró una superioridad aplastante y fué así como en el segundo round, el referée aprovechó un K. D. de Arco para dar por vencedor a Pinto sin mas trámite.

A competir por el peso pluma hicieron su presentación en el ring Orlando Lobos de la II Zona y Juan Fritz de la III.

Los muchachos pusieron en juego sus mejores cualidades hasta llegar al cuarto round en un perfecto empate.

En el peso liviano, Jorge Araya de la II Zona triunfó por un buen margen de puntos sobre Félix Cortés de la III.

Al empezar este match, se cifraron algunas esperanzas en el representante de Concepción, pero la mayor acometividad de su adversario le hizo imposible la victoria.

Luis Manríquez de la II Zona y Luis Toro de la III demostraron mucha resistencia y acometividad en los cuatro rounds de la competencia mediana.

Ya a partir del tercer round pudo notarse que Manríquez golpeaba con más violencia sin lograr desconcierto en su contendor.

Al finalizar el cuarto round, la ventaja de Manríquez era evidente, por lo que el referée la dió la victoria a éste.

Como match final del programa se efectuó la competencia por el peso pesado entre Avelino Garcés de la III Zona e Ignacio Veloso de la II.

Aunque existía marcada diferencia de peso, Veloso le hizo frente a su rival más pesado, y sin reparar en el buen juego que éste hizo, entró a pegar en el tercer y cuarto rounds, al extremo de hacerle peligrar y obtener por fin el K. D.

El referée, viendo la superioridad de Veloso, dió a éste por vencedor, antes de finalizar el cuarto round.

Vencedores por ausencia de sus respectivos rivales fueron proclamados José Quijada de la III Zona en el peso medio liviano y Luis Correa de la III Zona en el medio pesado.

Algunos comentarios

La característica de los muchachos de la III Zona fué el mejor boxeo. Especialmente Juan Pinto nos gustó mucho. Son todos aficionados que van bien por el camino del boxeo. Desde luego son muy resistentes y acometen con valentía.

Avelino Garcés, el peso pesado, hizo el primer round en muy buena forma en cuanto a movilidad. Luego la falta de entrenamiento le agotó y fué ella bien aprovechada por Veloso para marcar sus mejores golpes.

Los muchachos de la II Zona demostraron ser fuertes peleadores y están bien entrenados. De ellos, Ignacio Veloso se destaca como una verdadera esperanza. Su pelea con Garcés fué espléndida.

Prestigiaron con su presencia esta reunión los señores Rodolfo Jaramillo, Sub Director de los FF. CC.; don Carlos Valenzuela Cruchaga; Jorge Porter, presidente de la delegación de la III Zona; Jorge Bañados; doctor Couden; Armando Venegas y otros altos funcionarios.

De referées actuaron: el señor Garretón, por la III Zona, y el señor Debezzi, por la II. De jurados: los señores Rodolfo Jaramillo y Armando Venegas.

La delegación boxeril de Concepción en el Gimnasio Rodolfo Jaramillo

Los señores Gálvez, Coopman y Rivera, que tuvieron a su cargo la organización del torneo boxeril

EL ARTURO PRAT F. C. DE VALPARAISO

16 años de labor en los campos sportivos. — De la Liga Miraflores a la Liga Valparaíso.—Triunfos y jugadores. — Aquí hay platita, dice don Juan S. Bastías R., pero para el club. — El terror de los desmemoriados. — Lo que se ha hecho y lo que se piensa hacer. — Una jira que puede llegar hasta el mismo Morro de Arica. — Todo está en principiar. — Atletismo y pedestrismo.

El Arturo Prat F. C. de Valparaíso, fué fundado el 20 de junio de 1909, por un grupo de muchachos del Cerro Alegre, pertenecientes al establecimiento de educación que dirigía el viejo maestro señor Zamora.

Desde sus primeros pasos por el sendero de la educación física, se pudo notar en forma clara, que la nueva institución estaba llamada a desempeñar un lucido papel en el escenario de los sports porteños, pues todos sus actos estaban encerrados en un marco de estricta seriedad y de espíritu deportivo.

Su primer refugio fué la Liga Miraflores, hoy durmiendo en el campo santo, en la que se adjudicó, en el año 1916, el campeonato por haber triunfado en todas las divisiones. Después, el año 1919, ingresó a la Liga Esmeralda, tocándole salir victorioso en la competencia League. En 1920, hizo su entrada a la Liga Valparaíso, actuando en los años 1921, 1922 y 1923, en la primera división e intermedia. En 1924, fué campeón de la competencia Sporting, primera división, con el siguiente equipo: Eliseo Mendieta, Oscar Muño, Oscar Jorquera, Erasmo Vásquez (capitán), José Venegas, Alberto González, Juan González, Ismael Ortiz, Juan Frez y Eduardo Reyes.

El equipo ganador de la competencia Sporting en 1924

En la actualidad, el Arturo Prat está representado por cinco cuadros en las competencias de la Liga Valparaíso, menos en la intermedia.

En el cultivo del atletismo, tampoco ha quedado atrás, pues, participa con todo interés en los torneos que organiza la Liga Atlética de Valparaíso. En 1924, un socio del Arturo Prat, fué declarado campeón.

Es mantenedor de la marcha al Salto, ida y vuelta, para todo competidor, por la competencia del trofeo Rafael Luis Barahona.

Ha organizado torneos de seis por lado, venciendo en éllos el Santiago Wanderers F. C., en primer lugar; el Español, en segundo; el Industrial, tercero; y el Cemento Melón, cuarto.

En 1925, se organizó por primera vez en Valparaíso el "Campeonato de Apertura", bajo los auspicios del Arturo Prat F. C., inscribiéndose veinte primeros equipos. Esta competencia se desarrolló en el Estadio Ferroviario de este puerto, en el mes de Marzo, jugándose las semi finales en el mes de Abril. Con motivo de la visita del Cuadro Amateurs Argentino, se jugó como preliminar la partida final de este importante torneo, único en su género, por haber actuado clubs ganadores o segundos de las competencias de cinco diferentes ligas de la provincia.

El resultado del Campeonato fué el siguientes: 1.° El República, ganador del trofeo Luis E. Manríquez E. y once maletines de cuero. Segundo se clasificó el América, obteniendo como premio una pelota Mc. Gregor y once medallas de plata grabadas. 3.° El Arturo Prat F. C., obteniendo once medallas de plata grabadas; y cuarto, el Alianza F. C.

El señor George Mallet, presidente honorario del Arturo Prat F. B. C.

El trofeo lleva por nombre el del recordado ex-presidente del Arturo Prat F. C., don Luis E. Manríquez Escobar, en homenaje a los múltiples servicios prestados a la institución.

Todos los premios fueron donados por el club Arturo Prat para esta importante competencia, los que fueron repartidos en su 16.° aniversario.

Para fines de temporada, el Arturo Prat F. C. tiene proyectada una jira a las provincias del norte, hasta Iquique.

La caja de caudales está servida por el señor Juan G. Bastías R., la que, según este digno tesorero, cuenta con sus guapos pesotes, para atender cualquier gasto, incluso un banquetito para festejar a alguna institución amiga o para celebrar una victoria.

El número de socios alcanza a la bonita cantidad de doscientos, todos al día en el pago de sus cuotas, porque el tesorero "no aguanta planes". Menos bultos y más plata, es la divisa de don Juan Bastías. Es el terror de los que pierden la memoria, cuando andan con los bolsillos bien provistos.

De este club han salido algunas "estrellas" del football porteño, como ser Erasmo Vásquez (fundador del club), José Nieves Muñoz, Jacobito Rodríguez, Luis Ramírez, Elifio Muñoz, el negro Perotti, Dámaso Orellana, Manuel Marambio, el popular Chindo Arellano, y últimamente, se destacan Ismael Ortiz, Juan Frez, Arturo Guerra, Eduardo Reyes y Lisandro Peñaloza.

Rige los destinos de la institución en la presente temporada el siguiente directorio:

Presidente, don Luis Velásquez Gutiérrez.

Vice, don Enrique Zamora Córdova.

Secretario, don Angel Mora Aranda.

Tesorero, don Juan G. Bastías Reyes.

Directores: los señores Manuel Zúñiga, Guillermo Díaz Cordero, Florindo Pereira Godoy y Eduardo Reyes Bahamondes.

Capitanes de football: los señores Erasmo Vásquez Castillo, Luis Velásquez G., Pascual Villarreal Olivos, Enrique Pajarito Casanova y Armando Valdés Ponce, de los cinco equipos, respectivamente.

Delegados ante la Liga de Valparaíso, los señores Enrique Zamora y Víctor Martínez C.

Delegado ante la Liga Atlética, don Víctor Martínez Cobos.

Capitán de atletismo, don Guillermo Díaz Cordero.

Junta de contabilidad, los señores Oscar Jorquera Venegas y Francisco Díaz Díaz.

Arbitros, ante la Liga Valparaíso, los señores Enrique Zamora, Pascual Villarreal y Francisco Díaz Díaz.

Porta estandarte, el señor Manuel Zúñiga.

Utileros, los señores Luciano Reyes B. y Francisco Riffo.

* *

Los dirigentes del Arturo Prat F. C pueden sentirse satisfechos, porque la labor desarrollada ha sido ampliamente fructífera, pues, mediante el interés, laboriosidad y entusiasmo, secundados por los socios, ha llegado a los 16 años, robusto, lleno de vida y dispuesto a seguir avanzando.

"Los Sports" presenta sus saludos a la joven y simpática institución que lleva el glorioso nombre del héroe de Iquique.

El actual Directorio del Arturo Prat F. B. C.

CRONICAS DE BOLIVIA

MANUEL BASTIAS, CAMPEON DE VALPARAISO, VENCIO POR K. O. AL EX-CAMPEON DEL PERU, ROSENDO HUERTA. — MONGE SE IMPUSO EN EL TORNEO DE TENNIS DE SUCRE. (De nuestro corresponsal en La Paz, Hook)

El domingo último se realizó el anunciado encuentro boxeril de los destacados profesionales Manuel Bastías, chileno, y Rosendo Huerta, peruano, concertado por la Empresa del "Olimpic Ring", y que, por la alta talla de los contendores, así como por los caracteres de que se revistió al asalto, había logrado despertar una rara espectativa en nuestro ambiente.

Una concurrencia extraordinaria hasta hoy, en espectáculos de esta naturaleza, significó el enorme entusiasmo que reinaba en nuestras clases deportivas por presenciar tan atrayente combate.

Después de algunos interesantes preliminares, y del match semi final, en el que Alfredo Casales se anotó un nuevo éxito, al vencer por abandono a Enrique Arias, los protagonistas del encuentro de fondo, se presentaron acompañados de sus respectivos segundos, siendo recibidos por prolongados aplausos de sus entusiastas admiradores. La ovación que se tributó a Bastías fué sencillamente imponente; más que un púgil extranjero, parecía Bastías un "ídolo" local del ring; más adelante, estas reiteradas manifestaciones de simpatía hacia el profesional chileno se repitieron con insistencia, mucho más ante los caballerescos rasgos de nobleza y espíritu deportivo de que dió muestras Bastías en el transcurso de la pelea.

No haremos un resumen detallado del desarrollo del combate, pues, ello sería tarea demasiado extensa; nos limitaremos a indicar algunas de las más destacadas alternativas que presentó aquél, haciendo resaltar la actuación de los adversarios, que confirmó por supuesto todo lo que de ellos se esperaba.

Desde la iniciación de la lucha, pudo advertirse la enorme superioridad de Bastías, que dominó ampliamente a su rival, anotándose todos los rounds combatidos; sin embargo, el peruano dando muestras de una extraordinaria resistencia y audaz valentía, no dejó por ello de presentar franca oposición a Bastías, aunque su derrota era inminente desde las primeras acciones del encuentro. El chileno llevaba la ventaja del peso a su favor, puesto que Huerta le dispensaba cerca de cuatro kilos de diferencia. Ello influyó, quien sabe, en el resultado del asalto, pero, de todos modos, la superioridad de Bastías fué tan visible, que aún en iguales condiciones de peso, creemos que debería imponerse con facilidad. Tan sólo la admirable dureza y "la pana" de Huerta impidieron que el combate tuviese un desarrollo monótono y poco interesante, dada la desigualdad de condiciones. Y aunque parezca extraño, debemos confesar que la pelea del domingo, a pesar de la inmensa superioridad del chileno, fué una de las más, sino la más emocionante y agradable que se ha presenciado en estos pagos. Una decidida acción de Bastías, que desenvolvió un notable fuego de técnica y precisión y una valerosa y tenaz resistencia de parte del ex-campeón del Perú, contribuyeron a resaltar el interés y la importancia del encuentro, conforme se sucedían sus alternativas. En el transcurso de la pelea, Huerta sufrió varios K. D., provocados por los certeros y continuos ataques de su contrario, pero nunca le faltó coraje para incorporarse de nuevo, hasta que, por fin, sufrió las amarguras del K. O. definitivo, en la última vuelta del encuentro. Las primeras caídas del peruano, fueron motivadas por resbalones de Huerta, y Bastías, haciendo gala de "sportsman" se apresuró a levantar a su adversario, mereciendo con ello prolongadas ovaciones de la concurrencia. En el segundo round, Huerta fué impelido hacia las cuerdas, saliendo toda la parte superior de su cuerpo

Isaac Monge P., reputado tennisman" de La Paz, que venció en el campeonato de singles del reciente torneo inter-city, realizado en Sucre.

entre la primera y segunda soga; un nuevo rasgo de gentileza del profesional chileno, lo salvó de una peligrosa caída en los ringsides", continuando poco después el asalto con igual emoción y movilidad. Al terminar los rounds 7, 8 y noveno, el peruano fué salvado del K. O. por el tañido del gong, que anunciaba la finalización de esas vueltas; al último período, se lanzó Huerta decidido, haciendo pensar en una reacción que no habría extrañado, por cierto, conocida como es su enorme capacidad de resistencia; sin embargo, unos cuantos certeros impactos de Bastías terminaron con la impetuosidad del peruano, dando fin, así mismo, al combate. Huerta cayó K. O., en la mitad del último round, totalmente agotado por el poderoso castigo que le infligió su rival. El triunfo de Bastías, después de tan hermoso combate, fué saludado con entusiastas salvas de aprobación, que demostraron las grandes simpatías y consideraciones de que goza el campeón de Valparaíso en nuestros círculos boxeriles.

Pocos encuentros como éste, han de resultar, sin duda, tan interesantes, existiendo una marcada superioridad de parte de uno de sus protagonistas. El combate ha constituído un verdadero acontecimiento en nuestro ambiente, y contribuirá, seguramente, a levantar más aún el entusiasmo de nuestro público por el incremento del pugilismo.

Manuel Bastías, el simpático y aplaudido púgil chileno, desarrolló, como lo esperábamos, una acción brillante y eficaz; se impuso con toda justicia, anotándose un bonito triunfo que viene a agregar a la extensa lista de victorias que ostenta en su campaña profesional. Bastías confirmó las opiniones que sobre su destacada personalidad boxeril habíamos adelantado a su llegada a ésta, demostrándose un profundo conocedor de la técnica pugilística, y un pegador de reales méritos.

Por su parte, Rosendo Huerta se desenvolvió con todo acierto, cosechando nutridos aplausos de la multitud, por su valerosa actuación, frente a las inmensas ventajas de su contendor. En ningún momento desmintió el ex-campeón peruano su reconocida fama de valentía y dureza, proporcionándonos uno de los más emocionantes combates pugilísticos en esta localidad.

Como detalle de simple información, o de "humorismo", recordemos que antes de iniciarse la lucha, algún entusiasta y ocurrente espectador exclamó a voz en cuello: **"el que gane, se lleva Tacna y Arica"**. Tratándose de un púgil chileno y un peruano, la cosa tiene verdaderamente gracia, y quién sabe si alguna significación...

Rosendo Huerta, el excelente campeón peruano, que se midió en La Paz con Manuel Bastías.

Recientemente se ha llevado a cabo un importante certamen de tennis, en la ciudad de Sucres, convocado por el prestigioso Club Chantecler, en homenaje al aniversario de aquel pueblo, el 25 de Mayo.

Concurrieron representaciones de casi todos los departamentos de la República, conquistando, después de interesantes y lucidas luchas, el equipo de La Paz, un merecido y ovacionado triunfo en el torneo.

Acompañamos la fotografía del hábil y popular jugador Isaac Monge P., quien obtuvo la Copa de Singles, en el Campeonato mencionado, después de una empeñada oposición con el representante de Cochabamba, Rafael Urquidi, en la final de la serie de "singles".

HOOK

Julio, guardavalla del Liceo de Concepción, es sorprendido por los del Audax.

Los del Audax en acción

Olguín, el más popular ezte

El "Internacional" de la Federación entrando a la cancha

Cataldo baraja un recio tiro

El cuadro Internacional de la Fede:ación de Football de Chile

El primer equipo del Audax, que cayó derrotado por el Liceo de Concepción.

LA FEDERA
FOOTBALL DE CHILE OFRECE UNA H
DEPORTIVOS

EL APLAUSO

Eliminando a los arqueros, a quienes hemos aludido en la relación del match, todos nuestros aplausos son para Sánchez, el medio zaguero del equipo listado.

Probablemente — seguramente — le habíamos visto jugar en otros partidos. Pero, menos eficiente su labor pretérita, no nos había llamado la atención. Uno de tantos.

Hoy, no. Desde el comienzo y durante todo el match, su labor tesonera, ardorosa y concienzuda, atrajo las miradas del público todo.

Alerta y vivaz, el balón lo encuentra siempre en su puesto; la escasa talla está compensada por la agilidad en el salto para cabecear la pelota, cada vez que las circunstancias no reclaman el pase de sus pies a los pies del forwards; exuberante de vigor y juventud, no sólo cuida el sitio que le han indicado defender. Va más allá, donde sea que se encuentre el compañero en apuros o el peligroso tole-tole.

Este es J. Sánchez, el aplaudido gorrito bicolor, uno de los jugadores federacionistas más destacados. Trozo de goma animada, mitad Teuche y mitad Yaco. Si acaso Yaco y Teuche no se oponen...

Se ha creído que están en la Zona Sur: Figueroa, Canto, Toro, F. Sánchez, V. Sánchez, Domínguez, Ramírez y Varas, forman parte del conjunto que la Federación llevó en jira a las provincias del Norte. ¿Son los aludidos, en realidad, los más diestros jugadores afiliados a la institución que preside don Carlos Cariola? Creemos que no.

—En el público metropolitano existía viva curiosidad por conocer el cuadro federacionista que volvía triunfador de su reciente jira, y del cual habían llegado hasta nosotros tan buenas noticias respecto a su eficiencia.

—Servía también como atractivo del match-presentación anunciado en los Campos Ñuñoanos, la elección de los 11 jugadores a quienes se encomendaría la defensa de Chile en el próximo Campeonato Sudamericano.

—Y si esto fuera poco aún, el programa indicaba un lance-preliminar entre el equipo Liceo (de Concepción) y el Audax Italiano. Fuerzas muy comparadas y ya conocidas del público santiaguino.

—Consecuencia de este interés por la reunión, fué el asalto que debieron soportar todos los vehículos que transportan pasajeros al barrio oriente.

—Se jugaba el preliminar en el instante de llegar nosotros a los Campos. Final del primer tiempo, que termina cero a cero.

—Durante el descanso, hubo su minutito divertido: la gente de las graderías populares, mal instalada allí resolvió trasladarse a las graderías de cemento, en las cuales se veían tentadores vacíos. Del pensamiento al hecho — a veces — hay poco trecho. Y, en este caso, el trecho era escaso: 25 metros. Distancia que los muchachos, la mayoría aficionados a los 100 metros planos, recorrieron en tres segundos y algunos décimos de segundo. Aquello fué un remedo de lo que sería la invasión de la Europa por el Asia: incontenible. ¿Y la policía? Intervino oportunamente. Es decir, a los tres segundos de producirse los hechos. Mayor celeridad, imposible exigir... Pero intervino con mala fortuna: uno de los guardianes montados se lar-

opular entre los once internacionales

Una escena durante el juego

Cataldo, guardavalla de la Federación, barajando un fuerte tiro.

Julio en plena acción

El cuadro "B" de la Federación entrando a la cancha

EDERACION DE
NA HERMOSA REUNION EN LOS CAMPOS
70S DE ÑUÑOA

gó en furiosa persecución tras un espectador más viejo que joven. Al llegar a la meta (salida de la cancha), el prófugo se imponía, más o menos, por medio metro... Triunfo que fué ruidosamente aplaudido.

—A los 10 minutos de iniciarse el segundo período, Liceo abre la cuenta: un largo y fortísimo tiro hecho a ras del suelo por el centro-delantero, domina el fuerte puño de Cavallone. Lluvia de parabienes al autor.

—Pero el empate no se hace esperar: se produce a los cinco minutos de obtenida la ventaja por los liceanos: una centrada del puntero derecho, la remata Yaco con un elegante y sorpresivo tacazo que aloja el balón en las redes. El acrobático delantero recibe los aplausos que su hazaña merece.

—Alentados con la nueva situación los subordinados de Corte, empiezan a presionar las líneas defensivas. Empeñados estaban en esta tarea, cuando cae lesionado uno de los atacantes. —¡Eso no es nada!, le gritan de la galería. Para que se te pase el dolor, ¡hácete el italiano!

—Un compañero nos había hecho el elogio del arquero de los verdes. Nosotros no habíamos tenido oportunidad de verle jugar. Debemos creer entonces de que hoy está con mala suerte Cavallone: en vez de tirar hacia la cancha el balón, a raíz de un "aut", lo tira hacia el lado contrario. Un error de ubicación que hace sonreír a Corte...

—Son:isa que se trueca en un movimiento de desagrado al ver, minutos después, que el centro-delantero sorprende a su guardavalla y le obliga a liberar la pelota — aprisionada entre las manos, — para ser introducida suavemente bajo el travesaño.

—Como sólo quedan unos cuantos minutos para el termino definitivo de la brega, el triunfo del equipo visitante ya puede darse por descontado. Los italianos perdían la Copa Simonetti, a causa de una "simonada" de Cavallone...

—Al retirarse de la cancha los penquistas, reciben el aplauso cariñoso del público. Especial-

LA CENSURA

Si acaso se la diéramos de tres veces, a la primera nos adivinaría usted que nuestra censura va dirigida al conjunto máximo de la Federación.

No hubo una persona que se retirara ni siquiera medio satisfecha de la labor desarrollada por sus componentes.

De once hombres que han jugado juntos durante dos meses, el público esperaba una demostración de mayor eficiencia, una superioridad aplastadora sobre cualquier cuadro que se les pusiera al frente. Con mayor razón sobre el adversario con que se midieron el domingo, compuesto de jugadores de varios clubs y que se presentaron a la cancha sin ningún adiestramiento.

Salvo ráfagas de cohesión, el quinteto no realizó ningún ataque a línea extendida en que cada hombre, bien colocado, supiera intervenir en el instante preciso, con todo el brío y la rapidez que cuadra a un futuro internacional.

En la zaga — ya lo hemos dicho — Ramírez, el mejor hombre; Sánchez F., en seguida; Toro y Figueroa, después. Que agregados a Domínguez, es todo lo que vale en el cuadro de la Federación.

¿Dijimos que el señor Cariola no nos había dado ninguna sorpresa con su equipo? Dijimos mal. Hubo una sorpresa: las casacas de sus hombres. Que les perjudican. Con esas casacas los hombres de Cariola parecen lagartos. ¿Y qué tienen de LAGARTOS unos hombres incapaces de hacer leso al adversario y marcarle un goal?

El cuadro "B" de la Federación, que empató con el Internacional.

El equipo del Liceo de Concepción, vencedor de la brega del domingo

mente Ortega, el hombre del gorrito verde y de los dos goals.

—Para la historia:

Liceo de Concepción (azules):

Julio
Fuentes, Aguayo
Recart, Harrison, Leal
Villagrán, Reyes, Ortega, García, Henríquez

O

Scaglia, Brussadelli, Yacoponi, Lavín, Bretone
C. Frutero, Fantinatti, Corte
D. Frutero, E. Anglada
Cavallone

Audax Italiano (verdes):

—Unos salen y otros entran. No hubo intervalo. Parece que los "ases" de la Federación estaban deseosos de dar a conocer a los metropolitanos los progresos adquiridos en su "raid" longitudinal.

—A las 3.25, y ante la curiosidad de cinco a seis mil personas, el árbitro señor Parodi cuarbola el "pito". Los cuadros estaban así constituídos:

Equipo jira al norte (listados):

Ramírez
Canto, Figueroa
Aravena, Toro, F. Sánchez
Domínguez, M. Ramírez, Molina
V. Sánchez Varas

O

Olguín Abarzúa
D. Arellano, C. Acuña, Rousseau
Morales, Teuche, F. Arellano
Zavala, Ernst
Cataldo

Provinciales (azules):

—Domínguez rompe el juego. Y en su intento de salvar el primer obstáculo, empieza a ejecutar "figuritas". Táctica que le trae consigo la pérdida del balón. Siguen deslucidas alternativas.

—Y sin que veamos nada extraordinario, pasan quince minutos. El quinteto listado no logra armonizar su línea, que parece actuar con flojedad, sin el menor interés de llamar la atención del público. Las pocas intervenciones de los guardametas son para devolver tiros débiles y lanzados al cuerpo. Tres hombres, sin embargo, empiezan a destacarse: Sánchez, el medio zaguero y los zagueros Figueroa y Zavala.

—En el segundo cuarto de hora se nota más actividad: el quinteto máximo ejecuta algunos buenos avances. Pero los ejecuta más eficientes el quinteto secundario, que obliga a Ramírez a salir de su arco para anular un avance de Olguín. Cualquiera otra actitud del arquero habría traído malas consecuencias para su equipo.

—En la última parte del primer tiempo dominan los secundarios (azules). Ramírez baraja un tiro al cuerpo; inmediatamente otro esquinado y bajo; y, apenas se incorpora, se le ve lanzarse como un pez, de uno a otro extremo del arco, para desviar un tiro transversal. Su hazaña, que valía por todo el match, mereció los honores de la ovación. Desde ese instante podíamos considerar que el viaje a los Campos no se había perdido.

—La segunda jornada se inicia con regular empuje de los contendientes. En particular de los ágiles, que al requerir varias veces a los arqueros, reciben de éstos brillantes respuestas.

—Especialmente de Cataldo, el guardameta azul. Se podría decir que durante el mayor tiempo del segundo período, hubo compromiso tácito de darle a Cataldo ocasión para lucirse: al atajo de un tiro alto, siguió un "tirazo" rasante, que el hábil muchacho anuló en forma magistral.

—Los últimos minutos son de evidente pereza: consecuencia, tal vez, de la incapacidad de ambos bandos para abrir la cuenta. Porque está probado de que la obtención del primer punto consigue inyectar brío a los competidores, tornando el desánimo en febril actividad.

—No es del mismo parecer un vecino nuestro. Este caballero asegura que ante el cansancio, fracasa hasta la **ciencia más científica**...

CHALO

NUESTRA PÁGINA IQUIQUEÑA

El equipo de la Federación de Football de Chile, entrando a la cancha.

Los de la Liga Comercial.

Los internacionales de la Federación, después de vencer a los iquiqueños, por 2 puntos contra 1.

El equipo de la Liga Comercial, que cayó derrotado por 2 a 1.

Equipo de tiro al blanco del O'Higgins, que tomó parte en un torneo, verificado en la ciudad.

"The Rápido F. C.", entusiasta institución iquiqueña.

Publicamos en esta página, diversas fotografías que nos ha enviado nuestro Corresponsal en Iquique, relacionadas con la visita de los jugadores de la Federación de Football a esa ciudad, como asimismo otra del equipo de football, "The Rápido", institución formada por jóvenes entusiastas de la localidad, que dirigidos por el directorio que preside don Juan Ferreira, ha logrado muy buenos triunfos con sus dos equipos.

LA FEDERACION UNIVERSITARIA DE DEPORTES

Con nuestro propósito de propender, a medida de nuestras fuerzas, al desarrollo y práctica de la instrucción física, hemos señalado en diversos artículos las deficiencias que aquejan a esta actividad en nuestro país y hemos procurado determinar las reformas sobre las cuales se puede organizar un sistema adecuado al respecto.

Si en nuestros establecimientos superiores no se desarrolla una activa vida deportiva, ello no se debe a los estudiantes, el entusiasmo existe, pero se estrella él contra la valla insalvable de la indiferencia de las autoridades universitarias. Aun cuando parezcamos majaderos, repetiremos un concepto que ya hemos expresado en diferentes ocasiones, y él es: nuestra educación no llena su verdadero fin al no dar cabida preferentemente en ella a la instrucción física. Si todo sistema educacional tiene por finalidad desarrollar la personalidad integral del educando, debemos reconocer que el nuestro sólo contempla el aspecto intelectual, olvidando lamentablemente los aspectos físico y moral.

Actualmente, las antiguas y legítimas aspiraciones de transformar nuestros valores educacionales, están en vías de cristalizarse en un proyecto que ha de presentar una comisión nombrada recientemente al respecto; es a ella a quien debemos pedir que las reformas que se implanten comprendan la necesidad de dar a la educación física el lugar que por derecho y por su naturaleza le corresponde.

No ha mucho, el Consejo de Instrucción Pública, comprendiendo la necesidad de dar cabida en nuestra educación al cultivo del deporte, destinó una tarde con este objeto, pero esta tarde fué la misma que han tenido libre los estudiantes de instrucción secundaria, y en muchas escuelas universitarias, la tarde deportiva figura entre los buenos recuerdos de una mejor intención. Creemos que para hacer efectivo el provecho de una tarde deportiva, ella debe ele-

Don Mateo Radnich O., secretario

girse al medio de la semana, junto con ello obtener la concesión de estadios y hacer grata la concurrencia de los alumnos a ellos. Pero, seríamos injustos si no reconociéramos que en algunas Facultades ha habido maestros que han puesto todo su entusiasmo a fin de que la cultura física sea el complemento indispensable y lógico de la instrucción científica.

Don Marcial Baeza M., presidente de la Federación Universitaria de Deportes.

En la Facultad de Medicina, han encontrado estas ideas amplio campo, y así, podemos ver que se ha creado en ella una sección destinada al objeto que ya indicamos. Gracias al entusiasmo de los doctores Jaramillo, Díaz Lira, Amunátegui, etc., cuentan los alumnos con un campo de juegos vecino a la escuela, donde los alumnos pueden dar expanción a su cuerpo con la práctica de algún deporte. La Escuela de Ingeniería, pronto contará, a su vez, con un campo deportivo anexo a ella y a la cual se le dotará de toda clase de comodidades.

En nuestra Universidad, como vemos, la vida deportiva es muy superficial. Son pocos los alumnos que desarrollan una actividad constante al respecto. La Federación Universitaria de Deportes, es la institución que mantiene latente el entusiasmo a la muchachada, para conocer el programa de acción, hemos entrevistado últimamente al presidente de ella, señor Marcial Baeza.

Después de felicitarlo por la honrosa designación que se le ha hecho, preguntamos:

—¿Cuál es su programa de acción como presidente?

—En primer lugar, nos responde, debo decirles que estoy inspirado de un franco espíritu de trabajo y con este objeto me he propuesto el obtener la personalidad jurídica de la institución, conseguir la tarde deportiva y fomentar en todo lo posible el entusiasmo y conveniencia de la práctica deportiva entre el alumnado universitario. A fin de obtener la tarde deportiva, pronto enviaremos al Consejo de Instrucción Pública una petición con este objeto.

—¿Qué nos puede decir, sobre la labor del año pasado?

—El anterior presidente, el señor Aguayo, demostró durante todo su período un celo muy plausible. Las diferentes competencias obtuvieron un espléndido resultado, que satisfizo grandemente a sus organizadores.

—¿Qué competencias se organizarán en el presente año?

—En primer lugar, debemos mencionar el torneo de football en el cual el equipo de la Escuela de Medicina se encuentra invencible. El director de football, don Rosauro Salas, ha confeccionado un espléndido programa para este año. El campeonato de box está entregado para su organización a don Alberto Campusano, campeón peso gallo universitario; este torneo es otro de los que adquieren gran importancia; figurarán en él, además de Campusano, Carrillo, Moreno, Rojas, García, etc., numerosos excelentes aficionados. Los campeonatos de tennis y pim-pong están a cargo del señor Luis Sotomayor, a los cuales les auguramos desde luego un completo éxito. La sección atletismo está entregada a don Francisco Acevedo, el cual organiza para la primera quincena del presente mes un campeonato para perdedores, y para el mes de agosto un torneo para todo competidor. El local en el cual se desarrollarán estas competencias, será el estadio de la Escuela de Medicina. El basket-ball, que tanto entusiasmo despierta entre nuestros deportistas, será también base para un campeonato cuya organización corre a cargo de don Aristides Izzo. Entre las novedades de este año, citaremos el campeonato de natación y las competencias de tiro al blanco. Esta última, a cargo ahora de don Luis Latrille, no pudo desarrollarse el año pasado, debido al movimiento militar.

Además de esta labor, prosigue el señor Baeza, tengo el firme propósito de conseguir un intercambio entre equipos estudiantiles de Santiago con algunos de provincias; también el viaje a Buenos Aires, que el año pasado malogró el movimiento militar, constituirá también una de mis preocupaciones. Creemos que él pueda realizarse en el presente año y será un vínculo más que nos una con los camaradas del Plata.

Respecto a las actividades del presente año, debo decirles que ellas ya se han iniciado con algunos interesantes partidos de football, entre los cuales les citaré el efectuado entre el equipo Ibérico y el equipo universitario. Este últi-

Don Pedro Massag F., tesorero

mo, prosigue el señor Baeza, fué algo improvisado, pues faltaron Corte, Veloso, Galán, Contreras, Larraín, y hubo que completar el cuadro con algunos de los presentes, siendo vencidos por la cuenta mínima.

Después de agradecer al señor Baeza las informaciones que nos daba, nos retirábamos deseándole completo éxito en su labor.

J. I. V.

UNA OFERTA EXCEPCIONAL A LAS SOCIEDADES DEPORTIVAS

La dirección de LOS SPORTS en el deseo de ofrecer un mayor aliciente a las instituciones deportivas, procurándoles medios para su vida misma, ha resuelto hacer, por el término de dos meses, una oferta excepcional.

Por cada veinte suscripciones anuales que obtengan de sus asociados, podrán elegir un obsequio entre los siguientes artículos:

1.o.—Once camisetas para equipos de football o ciclistas. (Las camisetas llevarán los colores del club).

2.o—Un juego de cuatro guantes para box.

3.o—Una pelota para football con su bladder e inflador.

4.o—Once medallas de plata con figuras de football, atletismo u otro deporte, para premios.

5.o—Una docena de pelotas para tennis.

Las instituciones que no alcancen a reunir los veintes suscriptores tendrán en todo caso opción a un obsequio que será fijado por la dirección.

Suscribiéndose a la revista, es la manera más efectiva de ayudarla y de no interrumpir la lectura de las interesantes crónicas y lecciones objetivas que se ofrecen semanalmente a los lectores.

Solicítenos mayores antecedentes si desea. Tendremos el mayor placer en contestar cualquier consulta. Empresa "Zig-Zag". Casilla 84 D. — Santiago.

EL METODO PARA CORRER LOS 100 METROS

Por Domaldson, recordman del mundo profesional. — (Traducido especialmente para LOS SPORTS)

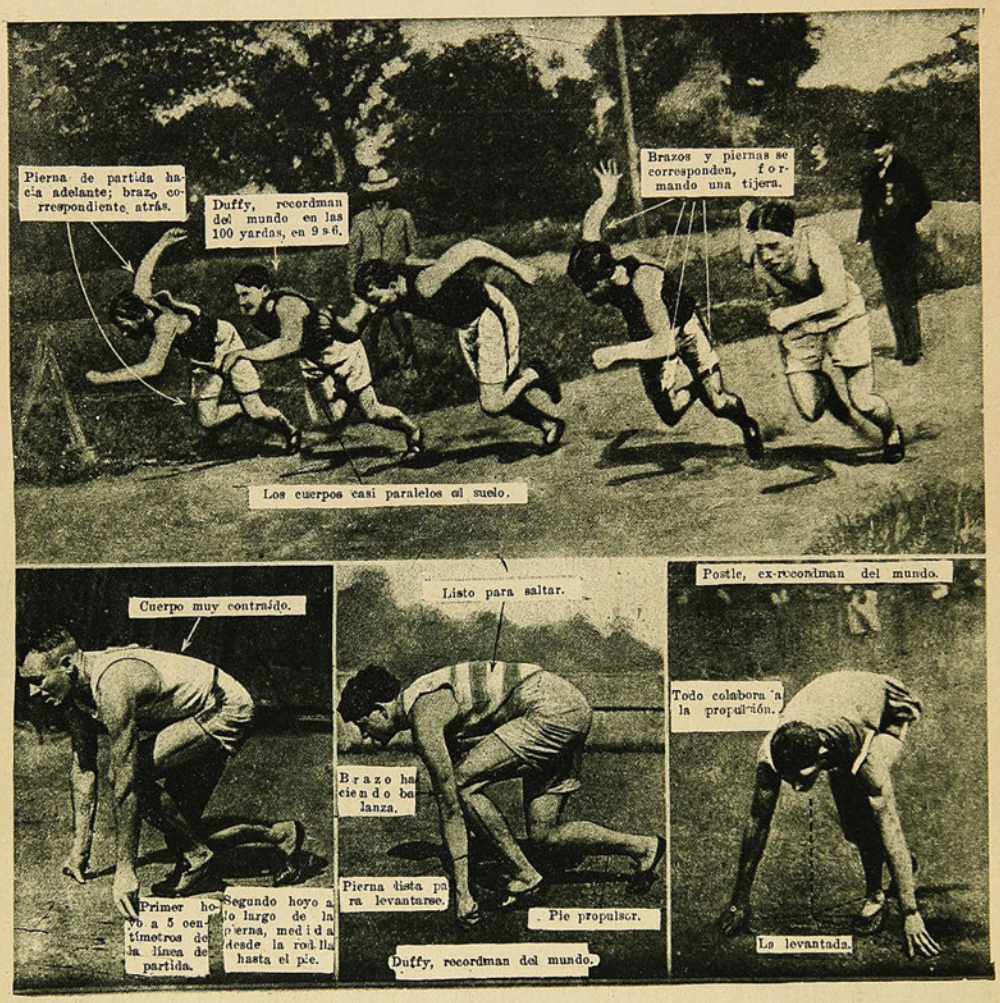

Las carreras de velocidad pueden dividirse en tres períodos:

1.° La partida; 2.° El tiempo, y 3.° La llegada.

Primer período. — El objeto de la partida es adquirir el máximum de velocidad lo más rápidamente posible.

Imitando a los cuadrúpedos, el corredor debe colocarse en cuatro pies. El peso del cuerpo se.á soportado igualmente por cada uno de los cuatro miembros. El pie sobre l cual se apoya para lanzarse hacia adelante debe colocarse en un hoyo especialmente preparado. La práctica de la partida es de lo más esencial y ella permite al sprinter la forma de llegar a la perfección.

Generalmente este punto ha sido negligentemente abandonado,, a pesar de su gran importancia.

Cada corredor debe estudiar esta agrupación de sus miembros en la forma que más le acomode y convenga, sin imitar jamás a nadie, porque si en verdad, hay algunas actitudes perfectas para unos, pueden ser imperfectas para otros, especialmente en lo referente en la fabricación de los hoyos que servirán de apoyo para el impulso.

Adquirida la velocidad, los pasos deben resultar iguales y regulares. Jamás debe tenerse el cuerpo perpendicular sino inclinado, de manera que haga la impresión de que se va a caer. El peso del cuerpo se traduce así en fuerza, gracias a los movimientos sucesivos de los brazos y de las piernas. Los brazos dan una fuerza adicional y ayudan a las piernas en su acción; brazos y piernas se corresponden dando la impresión de un par de tijeras que trabajan activamente.

Mientras que la pierna que ha efectuado la partida se lanza hacia adelante en el primer paso, el brazo correspondiente es proyectado hacia atrás.

Segundo período.—El movimiento medio seguido al impulso de la partida. El tronco se inclina hacia adelante y queda en estado de equilibrio. Los miembros inferiores se mueven sobre el eje de la cadera. Los brazos siguen la cadencia de las piernas durante la carrera. Los movimientos se producen sin esfuerzo alguno aparente. El sprinter parece tocar ligeramente el suelo. Las caderas no deben oscilar. La carrera consiste en una serie de gestos que levantan el cuerpo sobre el terreno por apoyos alternativos de los miembros inferiores de la región de los dedos de los pies. Será más rá-

El hilo cortado por el pecho del vencedor, Butler, llevando los brazos levantados.

Llegada separando los hombros y midiendo el movimiento de ataque a la cinta.

Applegarth, campeón inglés.

Donaldson, recordman del mundo profesional de las 100 yardas, con 9 s. 4.

Llegando a la cinta con el pecho y los brazos doblados.

Applegarth 1.o

pido aquel corredor que tenga mayor actividad en la región de los dedos. El máximum de velocidad se obtiene no por medio de una acción frecuente de los miembros sino por el aumento de los pasos.

Tercer período. — A la llegada, el corredor lanzado a toda velocidad, ve la cinta de la meta y se va sobre ella como un huracán. Algunos atacan francamente el hilo, y es en verdad, la mejor forma de hacerlo. En ningún momento se debe interrumpir la acción de la carrera.

Otros miden exactamente el movimiento de llegada y dan un salto, extendiendo los brazos para tocar la cinta lo más rápidamente posible.

Damos una serie de interesantes fotografías que ilustran este estudio.

EL ANIVERSARIO DEL GREEN CROSS

Los equipos que participaron en la fiesta del aniversario.

Una escena durante el juego.

ACTUALIDADES DEPORTIVAS DE VALPARAISO

ATLETISMO.—FOOTBALL.—REGATAS

Leiva, Villagra y Rojas, ganadores de los 400 metros, en el torneo de la Liga Atlética, verificado el domingo.

Durante el salto largo con impulso

Los competidores de los 800 metros, en el momento de la partida.

Durante la final de los 100 metros.

L. Núñez, ganador de los 100 metros.

S. Lucero, ganador del lanzamiento de la bala.

Grupo de los premiados del Club Italiano de Regatas, que recibieron sus premios

El Combinado de la Liga Valparaíso, que se dirigió a Coquimbo a bordo del "Aysen".

Grupo general de los asistentes al banquete ofrecido por el Directorio y socios del Everton con motivo de su 16.° aniversario.

El equipo del Arturo Prat que actuó frente al Español.

LAS COMPETENCIAS FERROVIARIAS INTER-ZONAS

La Delegación Ferroviaria de la Tercera Zona

El equipo del "Fernández Vial", de Concepción, que jugó con el Segunda Zona

El equipo de la Segunda Zona, que fué derrotado por los penquistas

Un ataque frente a la valla penquista

El árbitro señor Maía, acompañado de los capitanes.

Los vencedores al terminar la partida

Durante los días domingo y lunes últimos se verificaron en esta ciudad las eliminatorias inter-zonales, correspondiéndole esta vez competir a la Segunda contra la Tercera. Tanto las competencias de football, tiro al blanco, tennis y box, fueron muy interesantes, terminando con el triunfo de la Tercera Zona por un número apreciable de puntos a su favor. La delegación visitante fué objeto de numerosas atenciones durante los breves días que estuvo en esta capital, demostración clara de la simpatía de que gozan sus miembros en todos los círculos ferroviarios y deportivos.

UNA PRUEBA DIFICIL

El acróbata señor Alberto Moreno, en el momento de pasar por una cuerda desde el edificio de la Unión Comercial al Palacio Undurraga, en la calle del Estado

UN CAPITAN QUE SE RETIRA CON SU EQUIPO

Conducta incalificable. — El referée dió un goal, pero el capitán dijo "adiós".— En el match entre el Deportivo Español y la Sociedad Sportiva Italiana se produce una fuga. — 2 goals por 1. — Ya es tiempo de que se respeten los reglamentos. — No es juego de chiquillos. — Tengamos más respeto por los árbitros

El domingo se midieron los primeros equipos de la Societá Sportiva Italiana y Deportivo Español.

Don J. M. Rodríguez fué designado para fiscalizar la actuación de los jugadores, y con especial encargo de poner mucho ojo, en vista de los incidentes ocurridos en matches anteriores entre estos mismos cuadros.

Se iniciaron las evoluciones por ambos lados en forma rápida y ardorosa y atropelladora.

La pelota corría de un lado a otro fuertemente impulsada por los jugadores, pero los defensores impedían la apetecida entrada a la red.

Por fin, los italianos, después de una fuerte presión se adjudicaron el primer goal.

Los españoles atacaron con mayores bríos, pero los adversarios cerraron el campo para impedir el avance y librar a su arquero de un bombazo.

En el segundo tiempo vieron cumplidos sus deseos porque igualaron posición, mediante un certero tiro de Muñiz.

Con el empate el partido prometía ser algo sensacional, dado el innegable entusiasmo, actividad e impulso de los jugadores italianos y españoles.

El público seguía paso a paso, sin perder un solo detalle de las diferentes peripecias, y se aprontaba para gozar con las futuras.

Los forwards, rapidísimos, se dejaban caer sin descanso en las áreas y empleaban el máximo de sus habilidades para burlar a los backs y halves, pero éstos, fieros como leones, contrarrestaban los avances devolviendo la pelota al centro.

De un momento a otro, los delanteros españoles marcaron el segundo punto.

Grandes y nutridos aplausos.

Como es de reglamento, este juez mandó poner la pelota al centro para seguir el juego.

Cuando todos estaban listos, los italianos se retiraron del field porque, según ellos, el goal no era válido porque antes se había cometido una falta que el referée no había cobrado.

En vista del injustificado retiro de los italianos, salió victorioso el Deportivo Español: 2 por 1.

Es muy sensible tener que dejar constancia de la conducta observada por el capitán de la Societá Sportiva Italiana, quien estaba obligado a respetar el fallo del juez. Un partido de football no es juego de chiquillos antojadizos, mal criados, sino un juego severamente reglamentado, cuyos artículos deben ser cumplidos en todo momento, pese a quien pese.

El referée declara que se ha marcado un goal, y nadie podrá modificar su fallo.

—Supongamos—dice Jordou—el inolvidable juez argentino que actuaba 20 años pasados, que todos los jugadores de un equipo, los linesmen y el público entero estuvieren persuadidos de que no era goal, o que no era off-side, etc. Esto en nada podrá modificar el fallo del referée, aunque sea el resultado de un error de hecho.

El fallo del referée es inapelable, se ha dicho miles de veces, pero hay, por desgracia, algunos señores que no quieren entender.

Hay que convencerse que es inútil protestar contra las decisiones del árbitro.

L. Pin.

El cuadro del Deportivo Español, ganador de la serie final por la Copa Jackson

"LOS SPORTS"
Santiago de Chile, 10 de julio de 1925
AÑO III. NUM. 122

Nuestro TANI se prepara para el campeonato mundial. — (Fotografía obtenida durante sus entrenamientos, enviada especialmente para LOS SPORTS)

Precio único en todo el país: 60 centavos.

Quien sabe...

Ese polvo blanco que le dan a Ud. en una papeleta, o en una oblea, o en una cápsula cuando pide "un remedio para el dolor de cabeza", ¿es bueno o malo; fresco o pasado? ¡Quien sabe...! ¿Lo aliviará pronto o no le dará alivio alguno? ¡Quien sabe! ¿Es inofensivo o le hará daño para el corazón? ¡Quien sabe! Lo único que Ud. **sabe** es que paga su dinero e ingiere la droga. Todo lo demás es duda. En cambio, si pide Ud. CAFIASPIRINA (Aspirina con Cafeína) **sabe con certeza** que recibe el remedio considerado hoy por los mejores médicos del mundo como el más digno de confianza para aliviar cualquier dolor y cortar cualquier resfriado. No solo es mucho más rápido que la simple aspirina, sino que regulariza la circulación de la sangre, estimula el sistema nervioso y es **completamente inofensivo para el corazón.** Se vende en tubos de 20 tabletas y SOBRES ROJOS BAYER de una dosis.

Los tubos de 20 tabletas llevan el sello de garantía BAYER, de color amarillo. Unicamente aquellos tubos que lo llevan son legítimos.

EN CALZADO PARA NIÑOS

TENEMOS EL MAS EXTENSO

SURTIDO

VISITENOS

CASA ARTIGAS

AHUMADA

—201—

SEMANARIO NACIONAL

LOS SPORTS

Editores propietarios: Empresa "Zig-Zag"

AÑO III. Santiago de Chile, 10 de julio de 1925 NUM. 122

La Glorificación de la Raza en el Deporte

Castillo

Plaza

Y, desde los tiempos legendarios y heroicos del gran toqui Caupolicán hasta la época actual de Plaza, de Loayza y de Romero, la raza chilena, la raza epopéyica de la leyenda épica que escribiera el gran Ercilla y cantaran, siglos después, las plumas de oro de un Vicuña Mackenna, de un Lillo y un Palacios, ha seguido cultivando con celoso fanatismo el culto nobilísimo del músculo, de la virilidad y de la hombría. Y es así como este retazo de tierra que semeja una hoja de acero toledano que aprisionan dos colosos: el Andes, abrupto de las nieves eternas y los abismos insondables del Pacífico, glauco, sereno, majestuoso, cuyas ondas azuladas besan dulcemente sus costas dilatadas, ha fecundado un pueblo de bronce, nacido de la formidable amalgama, del choque recio y brutal de dos razas fuertes y guerreras, que midieron en cruenta liza el poder omnipotente de sus brazos de titanes.

Antaño, al ronco son de las trutrucas y pifilcas, reuníanse los toquis para disputarse en singular torneo la supremacía del vigor que emanaban sus torsos de gigantes. Era la gloria ambicionada por el guerrero auca: vencer por la fuerza y dominar, ser el jefe de la tribu por la fuerza que le brindaban sus puños y sus biceps formidables.

Hoy, los hijos del Chile heroico, del Chile altivo y laborioso, disputan también, como sus indómitos antepasados, por la supremacía física en caballerosas justas que recuerdan los tiempos de la vieja Grecia.

La raza chilena, glorificada por sus heroes en cien combates y batallas se ve hoy, laborando bajo la rama de oliva de la paz, glorificada por sus hijos que, volviéndole la espalda a los vicios tentadores que degeneran y matan, pasean muy en alto sus colores en extranjeras tierras. La raza decae degenera y se consume lentamente minada por los vicios sensuales y el alcohol, claman al cielo los agoreros. No, este pueblo, tallado en el roble augusto de las selvas milenarias del Arauco, no muere, no decae, su fiereza, su pujanza, su brazo arrollador, lo atestiguan sus soldados, sus obreros y lo confirman sus atletas.

¡Gladiadores del puño! Atletas del músculo ¡venid! Gritad con voz tonante al mundo entero, que Chile es siempre digno de su historia. Que hoy como ayer, caerá el último bastión con el tricolor en alto cuando también haya muerto el último de sus hijos.

Glorifiquemos la raza en el deporte. Organicemos olimpiadas y torneos donde nuestros pequeños hijos vean, alegres y atónitas sus caritas, al Primer Mandatario de la nación colocar por sus manos la corona de laurel al atleta vencedor.

¡Será el más bello ejemplo dado a las generaciones de mañana!

HUMBERTO MONTECINOS G.

CHARLOTEO DEPORTIVO

¡A LA ISLA DE PASCUA!

Parece que el Gobierno está dispuesto a darle carácter oficial al Congreso Nacional de Football anunciado para el 11 del presente, y que ha sido auspiciado por un núcleo de instituciones footballísticas sureñas.

Si fuere así, el Gobierno no haría otra cosa que cumplir con su deber. O sea, en buen romance, velar porque los pesos que destina al fomento de los deportes, sean bien aprovechados.

No es posible que por desavenencias—amor propio, más que nada—entre los dirigentes, vayamos progresando a lo camarón: a cada nuevo torneo internacional nos corresponde mayor número de goals.

Esperamos que con la intervención del Ministro señor Salas, ha de ser suficiente. De lo contrario, correspondería a su colega, el señor Ibáñez, Ministro de la Guerra, tomar cartas en el asunto. Y ya sabemos que la especialidad del señor Ibáñez son los subversivos: salitreros o footballistas. Tanto da. A los primeros los envió a Juan Fernández. ¿Quién me asegura entonces de que a los footballistas no podría enviarlos a la Isla de Pascua?

CONTRA LA EQUIDAD

El Club Barcelona, de la ciudad del mismo nombre, ha sido clausurado por el término de seis meses.

Las razones que ha tenido el gobernador para adoptar esta medida, han sido las siguientes: desafecto a la patria y ostensible afecto a la patria ajena.

Dice el gobernador que los socios de la mencionada institución castigada, "sisearon la Marcha Real Española, interpretada por la banda de la Escuadra Británica, y, en cambio, escucharon con todo respeto el himno británico".

Faltos de equidad los muchachos: así como sisearon la Marcha Real Española, debieron sisear también el himno británico.

Habría sido lo justo. Aunque no lo correcto...

TAMBIEN A LO ANCHO...

La Asociación de Deportes Atléticos de Chile (la A. D. A.) podría servir de ejemplo a muchos gobernantes que circunscriben a Chile en la sola capital.

Poco a poco, ayudada con los recursos que le da el Gobierno, ha ido comprando terrenos y edificando estadios en diferentes ciudades del país.

Eso de tener amplio cariño patrio; justo espíritu de descentralización.

Copia de un diario:

"La Asociación de Deportes Atléticos de Chile es una de las instituciones deportivas que más ha trabajado por el fomento de esta rama deportiva a lo largo de todo nuestro territorio".

Modestia, pues ha trabajado también al ancho de todo el territorio...

EN EL BRASIL TAMBIEN

Más extensivo que el de Chile, que sólo tratará sobre football, en el Brasil se celebrará también un Congreso Nacional de Educación Física.

El señor José S. Salas, Ministro de Previsión Social

En el carácter oficial, será también más amplio que el de Chile, pues cuenta con el patrocinio del Gobierno federal, estaderal, comunal, seccional, distrital y quizá individual.

Número final del programa será una gran parada en el Parque Ipiranga, en el cual participarán dos mil atletas.

Si el congreso llega a la meta
Será una ganga
Ver desfilar a tanto atleta
En do Ipiranga.

Don Manuel Rivas Vicuña, presidente de la Asociación de Deportes Atléticos de Chile

El cuadro del Liceo de Concepción

PELIGROSILLO

El Cuerpo de Excursionistas Caupolicán organiza una excursión en compañía del Cuerpo Hernando de Magallanes. Las inscripciones se reciben en Porvenir, 379.

El lugar indicado para la correría es el Volcán.

Muy bien esto de las excursiones; muy noble y saludable ejercicio. Pero hay sitios por los cuales es peligroso excursionar. El Volcán es uno de esos sitios.

¡Dios me libre de ser agua-fiestas! Deber de la prensa es, sin embargo, denunciar los peligros. ¿Y no cree usted que es peligroso ir a meterse en el cráter de un Volcán? A lo mejor revienta y revienta a su vez a un Magallanes.

¿Y los picachos? Escalándolos, un Caupolicán corre el riesgo de quedar ensartado.

Como se ve, el "porvenir" no puede ser más incierto para los excursionistas.

¿ALUMNOS?

La jira del Liceo de Concepción (equipo de football) por nuestras canchas, resultó brillante: dos matches, dos triunfos. Uno de los clubes derrotados fué el Audax Italiano, que cuenta entre sus componentes a maestros como Corte y Cavallone, y a forwards tan temibles cual Yaco. Un maestro en miniatura, como si dijéramos.

¿Y a estos maestros vencieron los alumnos del Liceo de Concepción?

Nada. Que los de Concepción, son maestros disfrazados de alumnos; y los de Santiago, alumnos disfrazados de maestros.

UN "BREVIARIO" PARA NUESTROS DELANTEROS

Los uruguayos han jugado su último match en Europa, venciendo al seleccionado vienés, 2 a 0.

Los dos tantos fueron marcados por Nazassi, el hombre del día.

El encuentro fué presenciado por una crecida multitud, la cual aplaudió imparcialmente las buenas jugadas.

Comentario del match es el párrafo que transcribimos en seguida y que recomendamos a nuestros delanteros lo adopten como "breviario" o lo coloquen en un marco donde puedan leerlo día a día. Especialmente en la víspera de algún gran partido.

He aquí el párrafo:

"En su última exhibición europea, los uruguayos se superaron a sí mismos, al imponerse en forma aplastante sobre el equipo vienés, formado de jugadores escogidos. El juego se desarrolló con extraordinaria rapidez. La magnífica defensa local nada pudo ante la inimitable puntería de los uruguayos, cuyos tiros al goal desde todos los ángulos, eran la admiración de los deportistas austriacos".

TIRO Y TIRO

Lo menos una media docena de desafíos le han sido lanzados últimamente al púgil uruguayo Angel Rodríguez.

Entre los desafiantes, recordamos a Rely, Boykin y Spalla (Giuseppe).

Este último ha declarado que, en espera de la contestación del oriental, él sigue retenido en Argentina. De lo contrario,—dice—ya iría en marcha hacia Europa.

Y Angelito, muy callado, muy tranquilo, muy entretenido en los pormenores de su hogar. Oye los desafíos como quien oye llover...

En esto hace honor a su nombre. Sería impropio de un Angel el cometer un fraude. Y no sería otra cosa que un fraude su aparición en el ring ante adversarios como los indicados.

Que pelee con Alex Vida, el negro Respress o nuestro campeón Sepúlveda, está bien. Pero con Rely, Boykin y Spalla.... Es pa la risa. (Honradez: de este chiste hago hoy la tercera edición).

TODO LO HACE UN BUEN ARREGLO

Se jugó en Buenos Aires un match entre provincianos y capitolinos, cuyo producido estaba destinado a beneficio de la madre del aviador Candelaria.

* *

Noble rasgo de los footballistas argentinos, que yo aplaudo con toda mi alma.

Ahora, dos detalles: a jugar de guardavallas por el equipo bonaerense se presentaron los jóvenes Iribarren e Iribarre.

En el momento en que ambos se colocaban sus arreos footballísticos, se advirtió la confusión. Al verse sus nombres en el diario, ambos se creyeron citados. A mi apellido le falta una n, pensó Iribarren; a mi apellido le sobra una n, pensó Iribarre.

Y ambos se dirigieron a la cancha. En la cual se solucionó el conflicto, haciéndoles jugar medio tiempo a cada uno.

El inmortal fallo salomónico....

El otro detalle: después del match se oyeron calurosos hurras pro fusión del football. Aspiración unánime, tanto de las autoridades como de los aficionados.

Igual que en Chile. Ahora bien; ¿estos arranques fusionísticos los producirá la efigie del Kemmerer del football que ya se divisa en lontananza?

ALCANCE DE NOMBRES

También se producen entre las instituciones. "El Santiago Atlético, institución que milita en la A. D. A., y cuyos principios son netamente deportivos, nada tiene que ver con el Centro Atlético Santiago, institución que, aprovechándose de la personalidad jurídica, está haciendo uso indebido de esa prerrogativa". "Debido al uso "indebido", etc., a que se refieren las líneas anteriores, la policía allanó el citado Centro Atlético, llevándose a la capacha a todos los atletas que encontró alrededor de una pista alzada por cuatro patas y vestida de verde-billar....

Interrogados por el juez los atletas, uno resultó ser campeón de **El Monte**; otro, campeón de la Hacienda **La Vaca**, y un tercero, que se negó a expresar su especialidad, pero que ante el juez supo **dominar** sus nervios, el secretario lo clasificó como campeón del **dominó**...

Estos tres profesionales obtuvieron la libertad, en su calidad de personas conocidas. El resto, entró a **tallar** a los talleres de la Chirona.

VUELVE POR SUS FUEROS

Aunque a larga distancia. Me refiero al triunfo del coche Alfa Romeo, en el Grand Prix de Europa, en que cubrió 800 kilomeros en 6 horas 42 minutos, o sea, a una velocidad media de 120 kilomeros por hora.

Esa medida hará levantar algo la cabeza al representante en Chile de esta marca, que hace tiempo tuvo una discusión con su colega del Studebaker, a raíz del triunfo de este último coche en la carrera Santiago-Lontué.

Aunque de vuelta de Lontué, cualquiera discute...

EL PARENTESCO SE AFIRMA

Se efectuó en Lima el match entre el Atlético Chalaco y el Belgrano de Montevideo.

A pesar de las esperanzas cifradas en los jugadores locales,—dice un corresponsal,—el resultado final favoreció a los uruguayos por 4 goals contra 1.

Los visitantes jugaron con 10 hombres durante las tres cuartas partes de la jornada, a causa de haberse dislocado un brazo uno de los componentes, en mitad del primer tiempo.

El juego de los peruanos fué flojo y monótono, notándose la falta de cohesión en todo el equipo.

¿Qué tal? Cualquiera creería que le estoy haciendo la crítica al seleccionado (equipo Norte) de la Federación...

A la partida asistió una concurrencia estimada en 30,000 personas.

Treinta mil personas.... ¡No puede ser! Hay un cero demás, seguramente.

Durante el Campeonato Sudamericano de Football del año 20, verificado en Viña, la mayor concurrencia no alcanzó a quince mil personas.

Y allá el doble.... Imposible. ¿Cree usted que Leguía haya dejado en libertad treinta mil personas, sólo con el exclusivo objeto de que asistieran a un match de football?

No, señor. Repito, en ese guarismo hay un cero demás. Porque de ceros entrometidos estoy gordo. Acabo de leer en un diario de Antofagasta: "El match fué presenciado por una concurrencia de 50,000 personas".

Se refiere a uno de los matches entre chilenos y argentinos, jugado en el Estadio Policial....

LA SORPRESA DEL SIGLO

La han dado los hindúes al revelarse unos formidables "pololos".

El famoso equipo hindú de polo del Marajah de Jedphurs, derrotó 13 a 3 al equipo de polo del ejército norteamericano.

Tal leo en el diario.

¡Quién iba a imaginarse que esos hombres negros, cubiertos de trapos blancos, fueran más vivos, más hábiles que un soldado norteamericano?

¿Se figura usted a Rabindranath Tagore, caballero en brioso caballo, pegándole a la diminuta pelotita?

Claro que no. Yo tampoco.

PIMIENTITA

Los footballers talquinos obtienen un brillante triunfo

El cuadro Royal talquino, que venció al equipo de la Federación de Football de Chile, por 1 tanto a 0.

Quinteros, capitán de los talquinos.

Segundo Soto, zaguero de Talca.

El popular Juanito Barbieri, delantero del cuadro de Talca.

Ernesto Lillo, excelente guardavallas que defendió los colores talquinos.

El cuadro de la Federación que cayó vencido en Talca.

LOS DIVERSOS GOLPES DEL KNOCK-OUT

Por EUGENIO CRIQUI, ex-campeón de Fran cia. — (Traducido especialmente para LOS S PORTS)

El golpe violento aplicado a la región cardíaca produce el síncope

Crochet a la punta de la mandíbula.—El maxilar inferior estando fijo al cráneo por la articulación témporo-maxilar, al recibir el golpe lo transmite con extrema violencia al cerebro.

Golpe que no deja de propinar Criqui: el crochet derecho a la punta de la barba.

He tenido la suerte de haber encontrado el "punch" a fuerza de trabajo y voluntad.

Antes de la guerra, la mayor parte de mis victorias las obtuve por puntos, y después de mi "rentrée", en el año 1920, de 14 peleas que sostuve, gané 12 por knock-out, una por retiro y una por puntos.

Esto se debió, como he dicho, a fuerza de trabajo y buena voluntad, requisitos indispensables para un boxeador de verdad. Así pude llegar a tener un fuerte "punch".

El crochet a la punta de la barba es mi golpe favorito.

Lo puedo dar con fuerza y es franco, rápido, vivo, seco y preciso. Este ataque produce el aturdimiento sin ser doloroso.

Como consecuencia del brazo de palanca formado por el maxilar inferior, fijado en el cráneo por la articulación témporo-maxilar, los golpes llevados sobre el mentón son transmitidos al cráneo con tal violencia, que producen una conmoción cerebral y dejan al boxeador desde el estado "groggy" al comatoso.

En las fotografías que ilustran este artículo y que he posado con mis entrenadores Niemen y Nitsch, indico el punto preciso donde es necesario pegar y la manera cómo coloco mi crochet izquierdo y derecho.

De la misma manera demuestro el hook al estómago o "shift punch" al plexo-solar, enseñado por Fitzsimons.

El plexo, que se encuentra bajo de la punta del esternón, está formado por ganglios y nervios unidos entre sí. Está colocado delante de la aorta abdominal debajo del diafragma y encima del páncreas. Conocida su situación, puede golpeársele con toda precisión, y, al recibir los golpes, el plexo se comprime violentamente contra la columna vertebral, de donde proviene la paralización de la marcha regular del corazón y produce el síncope.

El swing a la carótide, tan difícil de colocar, provoca una anemia cerebral brusca, que detiene la vida un momento, sin ser en realidad peligrosa.

En fin, el ataque al corazón pertenece a la familia de los ataques que producen el fuera de combate.

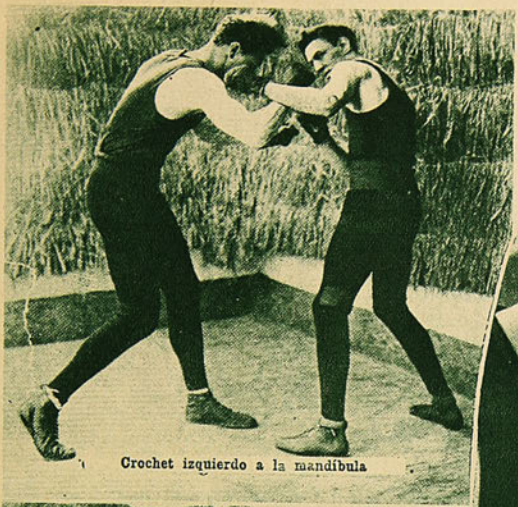

Crochet izquierdo a la mandíbula

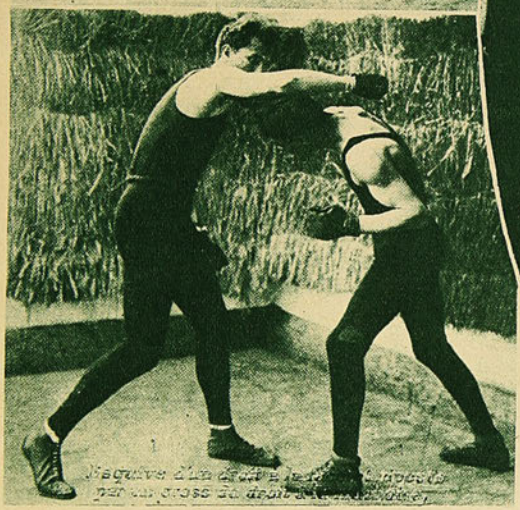

Esquive de un derecho a la cara y contestación de un derecho a la mandíbula.

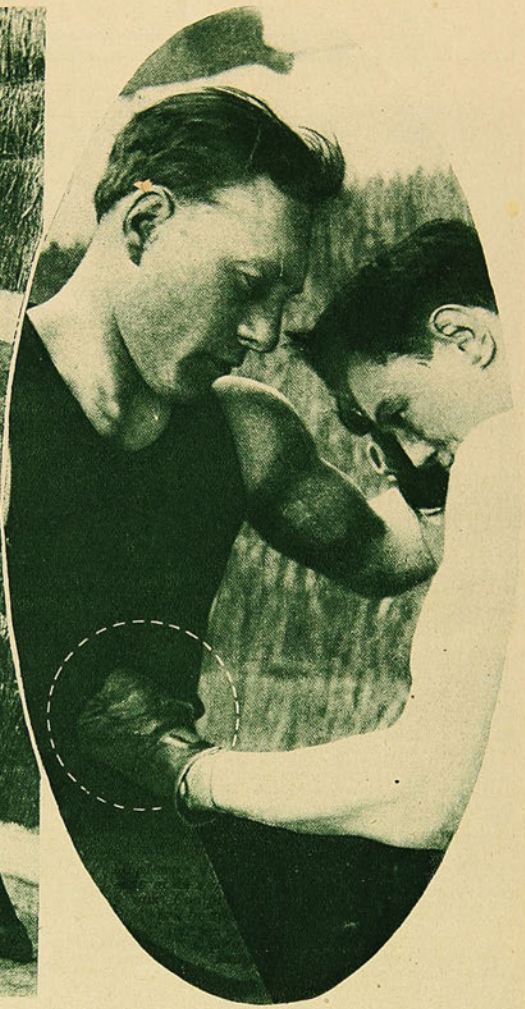

Hook al estómago.—El plexo-solar está formado por ganglios y nervios unidos entre sí. Comprimido violentamente contra la columna vertebral por un fuerte golpe, provoca el knock-out.

El estado de knock-out es raramente doloroso, sobre todo cuando es producido por un crochet a la mandíbula.

El knock-out consiste simplemente en una anestesia completa que dura algunos minutos. El espectador profano no debe, pues, asustarse cuando vea caer a un boxeador en el tablado a consecuencia de un golpe bien dado de su adversario.

SEA USTED UN VERDADERO CIUDADANO

Para esto es necesario que Ud. se inscriba en los Registros Militares el año en que cumpla 18 de edad. —Todos los ciudadanos de 18 a 49 años, están obligados a encontrarse inscritos en los Registros Militares de su residencia.—Si cambia Ud. de domicilio y está inscrito, avísele al Oficial Civil.—Reinscríbase cuando le corresponda.—Si no sale sorteado, conserve su comprobante, y si hace el servicio, cuide también del certificado de su licencia.

ESTANISLAO LOAYZA AGUILAR

El muchacho que se tonificaba con sangre de toro, puede ser el campeón mundial de box.

Principios de "Tani".—Su estupendo record desde la primera pelea hasta el presente.—La única pérdida que ha sentido el campeón: su madre.—Datos que no conocían nuestros lectores.—Dónde y cómo se formó Loayza.—Una anécdota.

"El Tani" con su manager en la puerta de su casa, en Nueva York.

Loayza Aguilar está listo para disputar la final del campeonato del mundo en el peso liviano. Este match debió haberse efectuado ya, pero inconvenientes que nunca faltan a última hora, obligaron su postergación.

Ello, lejos de enfriar los ánimos, no ha hecho otra cosa que entusiasmar mucho más a los aficionados chilenos, que ven de esta manera cumplidas las aspiraciones del muchacho que partiera a la República del Norte en medio de la indiferencia de la prensa y aficionados del sur de Chile.

Nosotros teníamos reservada para después del campeonato una información amplia sobre el "Tani". Son datos que nos enviara nuestro corresponsal en Iquique, don Santiago Romero, y que ahora no podemos guardar por más tiempo y los damos a nuestros lectores con la seguridad que agradarán.

Fué muy humilde la cuna que viera nacer al que sería campeón chileno y candidato favorito en la final del campeonato mundial, y, como su cuna, humildes fueron sus primeros pasos por Iquique, humildes sus ocupaciones, pero muy grandes sus ideales.

En la historia del box mundial tenemos muchos ejemplos iguales al que nos presenta "Tani": Jeffries fué calderero en California, John-

"El Tani", acompañado de la familia de su manager, aprovecha una tarde calurosa para recrearse en la playa.

son descendiente de esclavos. Williard un sencillo cow-boy, y Dempsey un pobre minero. Estas humildes actividades no fueron obstáculos para que estos modestos hombres llegaran a ser los campeones mundiales de boxéo en la categoría máxima y la sola presencia de ellos en el ring se cotizara por centenares de miles de dollares.

Estanislao Loayza Aguilar, que definirá en pocos días más el campeonato mundial de boxeo en el peso liviano, ganaba el sustento para él y los suyos carneando animales vacunos y soplando terneros y corderos en el Matadero de Iquique. Para el mejor cumplimiento de sus deberes, subía mucho a caballo y laceaba animales constantemente. Sin pensarlo, iba poco a poco desarrollando sus pulmones, ejercitando su vista y adquiriendo gran fuera en sus brazos y su piernas.

Salía muy temprano de su casa y no tomaba desayuno. El café con leche y pan tostado, que tanto nos gusta, los reemplazaba "Tani" con la ardiente sangre que brotaba de los toros en el momento del sacrificio. Este poderoso tónico inmunizó a "Tani" de enfermedades y le proporcionó la vitalidad que hoy luce para asombro de los norteamericanos.

El 1.o de junio de 1921, se fundó en Iquique el Centro de Box Heriberto Rojas y "Tani", que contaba entonces con diecisiete años de edad, se afilió como socio activo y empezó a frecuentar el gimnasio y a practicar el boxeo. Su constitución física, forjada en el yunque, que ya hemos descrito, encontró en este deporte campo propicio para destacarse.

Y no fué sólo el boxeo la rama deportiva que tuvo en "Tani" a un buen cultor. El pedestrismo, el deporte que ha formado a tantos atletas, fué cultivado por el posible campeón mundial, con verdadero cariño. Diariamente se veía a Loayza correr por las dunas de Iquique venciendo la pesada arena en un devorar de kilómetros que asustaba. Sus compañeros no seguían al campeón y no podían por menos de felicitarle y augurarle muchos triunfos.

En varias competencias oficiales, "Tani" obtuvo primeros puestos en medio de muchos aplausos de la concurrencia. Las medallas correspondientes, las conserva el campeón con justificado orgullo. Pero le fué imposible seguir practicando este deporte. Su casa necesitaba de ayuda y sus escasas ganancias del Matadero, aumentadas ahora con la venta por las calles de "menudos" y otros productos de las reses sacrificadas, apenas si podían cubrir los gastos más indispensables. Loayza era el único a contribuír, pues su padre, Agustín Loayza; su madre, Gricelda Aguilar, y sus dos hermanos y dos hermanas, daban muy poco.

Sus éxitos en el Heriberto Rojas esperanzaron al señor Ramón Montoya, caballero que tomó a "Tani" por su cuenta, le ayudó cuanto pudo, le entrenó en excelente forma y después de algunos matches como aficionado, hizo que el "Tani" ingresara en la categoría profesional.

Durante algún tiempo, el campeón estuvo bajo las órdenes del señor Montoya, y hubiera seguido al no mediar razones justificadas. "Tani" pasó a ser dirigido por el señor Alberto Gallegos, socio también del Heriberto Rojas. El valiente muchacho asimilaba fácilmente cuanta enseñanza recibía y cada día afianzaba más su fama derrotando a sus adversarios con una seguridad pasmosa.

Estos éxitos del "Tani" dieron mucha importancia al Centro que lo formara. Numerosos socios ingresaron a esta institución hasta que los adelantos hicieron de su gimnasio un centro de reunión de la juventud iquiqueña. Estamos ciertos que si bien el campeón encontró en este Centro su cuna boxeril, el Centro encontró en el "Tani" su glorificación.

Loayza no ha perdido nunca una pelea ni siquiera ha empatado. Sin embargo, ha sufrido una pérdida que para él era todo: su madre. La viejecita que diera vida y alimentara en su seno a quien tantas glorias obsequiaría al boxeo chileno, falleció cuando su hijo estaba en Norte América. Falleció de pena, pues quería a su "Tani" más que a nadie en el mundo y sin él—

Ramón Montoya, primer manager de "El Tani"

fué una triste verdad — no podía vivir.

La viejecita se fué cuando su hijo derribaba a un adversario en un lejano ring...

El carácter de "Tani" es muy jovial para todos. Rodeado de amistades cuando fulguró co-

(Continúa más adelante).

"El Tani"

mo estrella en los rings de Iquique, no guardó rencor para quienes, años antes, ni siquiera hubiesen reparado en él. Ganaba dinero, pero no guardaba. No dijo nunca que no a un amigo y todos sabemos cómo son esos amigos...

Días antes de partir se encontró con nuestro corresponsal en Iquique y le dijo:

—Gracias por sus buenos deseos, amigo Romero, pero acuérdece que mi tarea no es tan fácil. **Tengo que voltear un gringo por semana...**

Por su carácter jovial y también por su gloria, es muy querido en Iquique. Verdaderos amigos tiene muchos y jamás ha negado el agradecimiento que siente por quienes le ayudaron desinteresadamente a triunfar, entre cuyos nombres señalamos a los señores Isauro Porras, Luis Bustamante, Luis Barrios, Toribio Olmos, Felipe Alarcón, Angel Martínez, Juvenal Aguirre, Roberto Avalos.

"Tani" no los olvida y ello es una demostración más de su sencillez y alma noble.

El campeón tiene muchas anécdotas. Referiremos una que se relaciona con sus principios boxeriles.

La reclame de su primer match anunciaba a los cuatro vientos que el vencedor sería premiado con un valioso cinturón. Como era natural, "Tani" triunfó fácilmente sobre su rival y fué a recibir el "valioso cinturón".

Pero, ¡oh sorpresa! El "valioso cinturón" no valía dos pesos de esta moneda y como adorno tenía una de esas hebillas usadas en los zapatos de señora. El representante de "Tani", señor Montoya, reclamó del abuso que hacían con su pupilo, pero el campeón le dijo:

—No importa, señor, lo guardaremos "pa recuerdo..."

Y he aquí en pocas líneas al campeón que está próximo a disputar el codiciado título mundial en su peso. "Tani", que nació en cuna humilde y que hoy está rodeado de una popularidad de ídolo. El muchacho que primero sintió la indiferencia a su alrededor y que hoy ya presiente el entusiasmo loco con que será recibido a su regreso a Chile.

Estanislao Loayza Aguilar, el muchacho que se tonificaba con sangre de toro, puede ser el campeón mundial de box en el peso liviano.

V. DEBEZZI C.

EL RETIRO DEL GRAN CAMPEON ALBERTO BENITEZ

Se retira de las pistas después de haber obtenido premios por valor de 25 a 30,000 pesos. — Ganador de las 24 horas, dos veces; de las 12 horas, de las 10 horas, de las 5 horas, dos veces, de los 50, 30, 20 y 2 kilómetros por equipo, y de gran número de pruebas individuales. — Triunfos y derrotas de Benítez. — Un valioso elemento del Club Ciclista Español de Valparaíso. — Una gran pérdida para el deporte nacional. — Cupido llegó y lo venció con facilidad. — "Me retiro, dijo, pero lo hago en la confianza que mis sucesores sabrán defender las glorias de mi querida institución". —Una vitrina en el Centro Español de Valparaíso.

Alberto Benítez Araneda se ha retirado de las pistas ciclísticas vencido ampliamente por Cupido.

El campeón de los campeones, nació en Santiago de Chile el 17 de noviembre de 1900, trasladándose a Valparaíso, donde muy pronto se dió a conocer por su interés por todo lo relacionado con el deporte del pedal, ingresando al Club Ciclista Español, como socio activo.

El 10 de diciembre de 1916, consiguió el joven ciclista sus primeros premios, los que les sirvieron de base para preparar el valioso museo que posee hoy, como una elocuente prueba de sus brillantes victorias y de su indiscutible poderío físico.

Desde 1916 hasta el año 1921, participó en innumerables pruebas, las que les dieron no sólo fama dentro y fuera del país, si no también nuevos trofeos.

En 1921 manifestó deseos de retirarse de la vida activa de los deportes, pero los múltiples ruegos de sus numerosos admiradores lograron hacerlo desistir, pero esto sucedió el año 1924, el 27 de abril, en el velódromo de Los Placeres.

A pesar de los tres años de descanso, Benítez se adjudicó en forma hermosísima los cuatro campeonatos que se corrían en dicho día.

En el mismo año, participó en la prueba de dos días, en Valparaíso, y uno en la capital; y en 1925, un día en Santiago y cinco en este puerto.

Y el 28 de junio de 1925, cayó vencido en forma indiscutible, sin lugar a reclamo, por la simpática dama de la colonia española señorita Aquilina Pérez G., a quien eligió como digna compañera de su vida.

Los premios ganados por Benítez

Alberto Benítez, en competencias internas del Club Ciclista Español, ha ganado muchos y muy valiosos premios, objetos de arte, copas y tres bandas, título de campeón del Club, etc.

En las pistas de Valparaíso ha ganado cuarenta y ocho primeros premios, cinco segundos, dos terceros y ocho paradas por la meta.

En la capital se adjudicó un total de treinta y cinco primeros premios, ocho segundos y uno de pasadas por la meta.

También en carreras de camino, verificadas en Valparaíso, ha ganado Benítez cinco primeros premios, tres segundos, un tercero y un quinto. La competencia más grande corrida en camino por Benítez ha sido el campeonato de Chile, de Santiago a Valparaíso.

Entre los numerosos premios ganados en pista, este coloso ha llamado la atención por haberse adjudicado las competencias más importantes, como son las 24 horas, dos veces: las 12 horas; las 10 horas; las 5 horas, dos veces; los 50 kilómetros; los 30 kilómetros; los 20 kilómetros y los 2 kilómetros, todas éstas de equipos en compañía de sus consocios Luis Gutierrez, Jesús Magaña, Luis Arredondo, su hermano Juan, Jesús Abeleida y Luis Pérez.

En competencias individuales, Benítez ha acumulado un sin fin de victorias, tanto en Valparaíso como en Santiago, desde 400 metros hasta 100 kilómetros.

Los premios conseguidos por Benítez son valiosos, sólo [illegible] una ligera ojeada a

Alberto Benítez, después de uno de sus muchos triunfos.

sus vitrinas, se calcula de 25 a 30,000 pesos el monto de su valor efectivo.

Entre los indicados trofeos se divisan varias bicicletas, una motocicleta, escudos de plata y plaqué, placas de plata con inscripciones [illegible] letras de oro con sus marcos, bandas de [illegible] bordadas en seda y oro, estatuas de bron[illegible] cobre, medallas de oro y con brillantes, [illegible] fin de copas de plata y plaqué, y muchos [illegible] difíciles de detallar.

Benítez habría duplicado sus trofeos si h[illegible] biera actuado en la capital, como punto de r[illegible] sidencia, pues es sabido que en Valparaíso [illegible] torneos ciclistas han sido muy escasos, por [illegible] disponer las instituciones del pedal de un [illegible] lódromo de su propiedad.

Bajo la pujanza y bizarría de Benítez [illegible] caído vencidos los rivales de más vali[illegible] República. En primera fila figuran [illegible] bres de Alejandro Vidal, Luis Man[illegible] mundo Maillard, Luis Rubio, Alfredo [illegible] Luis Gutiérrez, Florentino y Ricardo [illegible] Jesús Magaña, Francisco Julliet, Félix [illegible] Luis Arredondo, C. Rocuant, J. Abelei[illegible] tolomé Coll, N. Morales, Santiago Ruiz, [illegible] Angulo, Antonio Grilli y muchos otros.

Como se puede consultar en la pres[illegible] seña, Luis Mantelli ha sido el corre[illegible] tiaguino que más veces ha triunfado [illegible] nitez, con un total de cuatro primeros [illegible] Benítez ha triunfado sobre Mantelli en [illegible] teresantes competencias. En Valparaíso [illegible] petidor más fuerte que ha tenido [illegible] Gutiérrez y seguido de éste Jesús Ma[illegible] tos dos campeones han obtenido tres [illegible] victorias sobre Benítez, quien ha derr[illegible] Gutiérrez y Magaña en doce o cator[illegible] petencias.

Entre los records de Chile que pose[illegible] tez, figuran los cincuenta kilómetros, los 20, los 6 y los 5, como también [illegible] metro lanzado y los 400 metros. En [illegible] también posee el record de Chile en [illegible] prueba Santiago-Valparaíso, en el m[illegible] tiempo de siete horas y nueve minutos.

¿Y dónde guarda tantos premios Alberto [illegible] nitez? preguntarán nuestros lectores. ¿Ten[illegible] que arrendar una casa de dos pisos?

En el Centro Español, en una grande y [illegible] liosa vitrina, nos dice el incansable se[illegible] Francisco Huerta V.

Todos los que visitan el Centro Español [illegible] Valparaíso quedan admirados al ver la can[illegible] dad de valiosos y artísticos premios ganad[illegible] por un solo hombre, por un solo Benítez.

Alberto Benítez es un orgullo del Club [illegible] clista Español del pirmer puerto del país, i[illegible] titución que se encuentra en espléndidas c[illegible] diciones de bienestar y progreso.

Benítez, al retirarse de la vida activ[illegible] su querida institución, lo hace con la segur[illegible] más completa, de que en el seno del Club [illegible] sucesores de grandes méritos, entre otros [illegible] los señores Luis Lafuente, Luis Pérez, Luis Arredondo, Jesús Abeleida, José García, Modesto Fontecha, Juan Juaristi, Miguel Lecanda, Ricardo Sánchez, Alberto Bautista, Ambrosio Olave, José Garmendia, Francisco García, Antonio Urrechaga, Baudilio García, etc., quienes no permitirán que el Club Ciclista Español baj[illegible] del grandioso pedestal en que se encuen[illegible] donde el invicto Benítez tan sólidament[illegible] supo colocar.

Alberto Benítez, desde su hogar, servir[illegible] guía, con su noble ejemplo, a los que q[illegible] encargados de defender los gloriosos colo[illegible] Club Ciclista Español de Valparaíso.

G. B.

Un aspecto del juego

Urrutia salvando su arco

V.cuña, capitán del Internado

a un fuerte tiro a su arco

Nuestro repórter gráfico también descansa

EN EL ESTADIO "SANTA LAURA" EL DOMINGO ULTIMO SE MIDIERON LOS CUADROS DEL

El cuadro de "La Unión Deportiva Española"

UION DEPORTIVA ESPAÑOLA (rojos): La Piedra; Vicuña y Vives; Sanson, Sanhueza y Vásquez; Castañer, Legarreta, Sanchez, Mediavilla y Llanos

INTERNADO F. C. Urrutia; Massay y Fuenzalida; Fagnilli, Worm y Araya; Baeza, Vicuña(cap), Cantin, Osorio y Galán.Sr.Arturo Flores Conejeros Presidente del Internado Barros Arana F. C.

El equipo del Internado Barros Arana

INTERNADO BARROS ARANA Y UNION DEPORTIVA ESPAÑOLA, EMPATANDO A CERO GOAL

Lapiedra, arquero de la "Unión Deportiva"

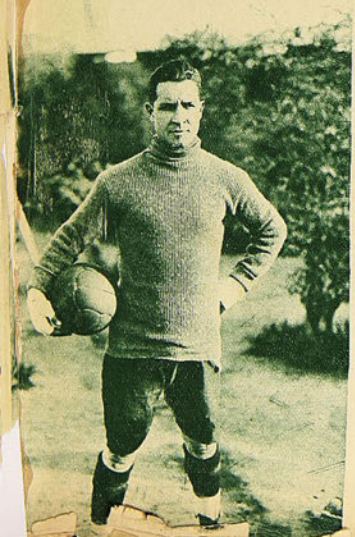

Urrutia, guardavallas del "Internado Barros Arana"

Parte del público asistente al encuentro

Los capitanes rifan lado ante el árbitro

Lapiedra nuevamente puesto a prueba

MOVIMIENTO BOXERIL

RUMBO AL NORTE

Rumbo al norte partió en días pasados el "Aconcagua". Pero no zarpó solo: se llevó a Vicentini, al campeón sud-americano de los pesos livianos, que después de algunos meses de paseos y alegrías por Chile, vuelve al país del áureo dollar a batallar contra boxeadores y referees.

Acostumbrados estamos a que un boxeador sud-americano no pudiera ganar por puntos. Vicentini había sido siempre la víctima y eso nos tenía apesadumbrados. Pero en los días que corremos ya el asunto cambia mucho. Ha surgido un muchacho, un chileno, Loayza Aguilar, quien con su serie de triunfos por puntos y por K. O., ha podido llegar hasta la final del campeonato del mundo en el mismo peso de Vicentini y ahora es el favorito de críticos y aficionados.

A Loayza los fallos le han sido buenos. Un chileno que presenció su match con Paluso, asegura que Paluso fué el vencedor por puntos y que el referee favoreció abiertamente al chileno. Esto no deja de atolondrarnos un poco. La razón es muy sencilla. Se dijo hasta el cansancio que a Vicentini le quitaban los triunfos porque no era yankee. Ahora resulta que a Loayza, que tampoco es yankee ni algo parecido, le dan los triunfos sacrificando a un yankee. ¡Menos mal!

Vicentini vuelve a los Estados Unidos con un buen programa a desarrollar. El hombre tiene cartel por aquellos lados y es justo que sepa explotarlo a fin de enfrentar a los colosos de su peso y borrar la anterior performance. Vicentini no pudo hacer un match en Chile. Fué una verdadera lástima. En Buenos Aires tampoco. Fué también una lástima para los argentinos. Vicentini es el boxeador del K. O., hace emocionar y su rapidez en el ataque y esquive entusiasma al más flemático.

En Estados Unidos se le quiere y aprecia en lo que vale. Tex Rickards se cartea y cablea con él a cada momento. Loayza podrá ser el campeón mundial, pero Vicentini será la mayor atracción para Rickards. Ojalá Rickards fuera el público yankee, el sud-americano y el mundial porque entonces la atracción de Vicentini sería mundial también como ya lo es la que pueda surgir de "Tani".

Vicentini vuelve a los Estados Unidos confiado en sus performances futuras. Lleva un poco de tristeza al notar que sus amigos y compatriotas retiraban ya de él la vista para fijarla en el otro. Y Vicentini, con alma de niño y puños de campeón, se olvidó que siempre, en todo tiempo, ha ocurrido lo mismo. Es el ídolo, la imagen más frágil que construye nuestro cerebro y como es la más frágil es también la más fácil de caer hecha pedazos.

El pueblo francés idolatró a Carpentier y esa idolatría cayó en el cuarto round del match con Dempsey. ¿Qué de extraño sería que el ídolo que los chilenos forjaron en Vicentini cayera también junto con caer Olano y llegar Loayza a la final del campeonato del mundo?

Vicentini va a Norte-América dispuesto a triunfar. ¡Paso al campeón sud-americano!

JOHN BOY.

RECORD PUGILISTICO DE EL "TANI"

EN IQUIQUE

1.a	pelea	con	Marino Castro	ganó	Tani	por K. O. al segundo round.
2.a	"	"	José Allendes	"	"	por esponja al quinto round.
3.a	"	"	Luis Rojas	"	"	por K. O. al segundo round.
4.a	"	"	Nazario Celzo	"	"	por puntos al quinto round.
5.a	"	"	Carlos Carrozas	"	"	por K. O. al primer round.
6.a	"	"	L. Maturana	"	"	por retiro al cuarto round.
7.a	"	"	José Allendes	"	"	por retiro al segundo round (revancha).
8.a	"	"	M. Bahamondes	"	"	por retiro al sexto round.
9.a	"	"	L. Maturana	"	"	por K. O. al cuarto round (revancha).
10.a	"	"	Olegario Sierra	"	"	por puntos al décimo round.
11.a	"	"	Pedro Caffus	"	"	por retiro al cuarto round.
12.a	"	"	Petrick Nann	"	"	por puntos al quince round (campeón inglés)
13.a	"	"	Luis Fernández	"	"	por retiro al sexto round.
14.a	"	"	Julio Penno	"	"	por retiro al noveno round (porteño).
15.a	"	"	Alejo Godoy	"	"	por K. O. al quinto round (Antofagasta).
16.a	"	"	Jerardo Mella	"	"	por K. O. al cuarto round (Santiago).
17.a	"	"	Amador Pérez	"	"	por K. O. al séptimo round (Santiago).
18.a	"	"	Antonio Salas	"	"	por retiro al cuarto round (campeón peso pluma de Chile).

EN ESTADOS UNIDOS

19.a	pelea	con	Moe Ginsberg	ganó	Tani	por puntos al cuarto round.
20.a	"	"	Johny Rocco	"	"	por puntos al décimo round.
21.a	"	"	Benny Levine	"	"	por K. O. al segundo round.
22.a	"	"	Johnny Rocco	"	"	por puntos al décimo round.
23.a	"	"	Eddie Paulhus	"	"	por puntos al décimo round.
24.a	"	"	Al Simmons	"	"	por puntos al décimo round.
25.a	"	"	Delfino	"	"	por K. O. al cuarto round.
26.a	"	"	Peter Hartley	"	"	por puntos al duodécimo round.
27.a	"	"	Lou Paluso	"	"	por puntos al décimo round.
28.a	"	"	Tommy White	"	"	por K. O. al séptimo round.
29.a	"	"	Cirilo Olano	"	"	por K. O. al tercer round.

Porque Vicentini tiene siempre, en los rings del norte, dos adversarios que vencer: al boxeador y al referee. Recordemos, si no, cada vez que el fallo no le ha favorecido. Los cables, las correspondencias de Vicentini y cuanto comentario se ha hecho acá, no han significado otra cosa que lamentar las injusticias de decisión y las parcialidades.

Luis Vicentini, que partió en el "Aconcagua" a Estados Unidos.

LA VIEJA ASPIRACION DE UN VIEJO BOXEADOR

Hasta los niños saben que la mayor aspiración de Harry Wills ha sido siempre medirse con Jack Dempsey.

Por la realización de este deseo, el viejo boxeador de New Orleans, ha quemado en los entrenamientos y numerosos encuentros sus mejores años y quizás sus mejores energías. Pero el ansiado match no ha podido nunca ser una realidad. Siempre ha oído la frasecita aquella de ¡méritos, haga méritos! Y Harry Wills ha tumbado a uno y otro adversario sin que el campeón de los campeones haya querido subir al ring.

Ultimamente Wills ha obtenido una sonada victoria por K. O. venciendo a Charlese Weinert. Ya todo el mundo creía segura su pelea con Dempsey. Pero nada. El match no viene. Dempsey pasea por Europa con su esposa y dice que quizás en el año entrante haga caso a los desafíos.

Wills es ya viejo. Puede muy bien ser abuelo. De aquí a un año la Pantera tal vez sea un gato doméstico. Pero el match, ése no se verá nunca.

CONTRERAS SUEÑA CON SU TITULO

Víctor Contreras, el doble campeón, no tiene ningún título. Perdió por un acuerdo de la Federación el que correspondía a la categoría media y no hace el peso medio liviano.

Pero sueña con el campeonato que tiene Muñoz, desafía constantemente a éste y obtiene como respuesta, que el campeonato no lo disputa y sí un match.

Contreras quiere el campeonato. No le interesa vencer a Muñoz porque no ha sido vencido por éste. Tiene fe, pero es la fe poca cosa cuando existe una negativa como la de Muñoz.

No le queda más que esperar.

EL CAMPEONATO MEDIO LIVIANO

Cinco boxeadores anhelan el campeonato medio liviano: Floridor Pino, Benito Vergara, Carlos Soto, Armando Vargas y Abelardo Hevia.

Entre ellos están los buenos encuentros fu-

Oscar Duque, peso pluma, desafía a Mario Valdés. Bases Federación de Box.

Willie Murray, que concede la revancha a Johston González.

turos. Ya mañana se liquida el match Pino-Vergara, próximamente el de Soto-Hevia, luego el vencedor de mañana con Vargas para finalizar con los vencedores de Soto-Hevia y Vargas-vencedor de mañana.

UZABEAGA-SALAZAR

Se sigue en la reclame de este encuentro que ha de ser uno de los mejores entre los que se anuncian.

En este encuentro habrá de todo: ciencia, acometividad, valentía, resistencia y todo lo que embellece al boxeo.

JOHNSTON GONZALEZ CONTRA PABLO SUAREZ

El 18 del presente deben encontrarse en Concepción los profesionales Johnston González y Pablo Suárez.

Harán un match a 12 rounds que de seguro agradará a los aficionados penquistas, pues ambos son acometedores, resistentes y están dotados de mucho afán por triunfar.

Según hemos sabido, se disputan un buen premio, lo que viene a darle un mayor interés al encuentro que nos ocupa.

UNA REVANCHA DESEADA

Para el 12 de agosto se prepara la revancha entre Johnston González y el campeón peso medio pesado, Willie Murray.

Esta revancha será por el título en referencia y será otro de los buenos encuentros que nos ofrece la presente temporada boxeril.

EL MATCH DE MAÑANA

En el Hippodrome Circo se efectuará mañana el encuentro a doce rounds por el campeonato peso medio liviano, entre los profesionales Benito Vergara y Floridor Pino.

La característica de estos profesionales ha sido siempre la acometividad y como ello emociona grandemente a nuestros aficionados, no es de dudar habrá mañana buena concurrencia en el Hippodrome.

En el programa vemos buenos preliminares.

EN EL CENTRO BOXERIL "LOS SPORTS"

La matinée del día 12. — Tomarán parte Uzabeaga y Juan Rojas.

Nuevamente nos preocupamos de esta entidad, que lleva el nombre de nuestra revista. Los dirigentes no se dan tregua: cuando no tienen veladas, se reúne el directorio o se cita a junta general.

Así ocurrió el domingo último. Previo los comentarios de la velada anterior, se reunieron muchos socios para discutir una interesante tabla.

Se acordó, en primer lugar, llevar a cabo el domingo 12 del actual una matinée en honor del presidente honorario señor Domingo Gatica, para cuyo efecto se consultó a los pupilos, quienes en coro declararon que estaban dispuestos a cruzar guantes con aficionados de otros centros, por tratarse de tan merecido homenaje.

Los campeones Carlos Uzabeaga y Juan Rojas harán una exhibición.

La comisión, con esas declaraciones, se dió la tarea de confeccionar el carnet de pelea. Actuarán elementos de los Centros Esmeralda, Rodolfo Núñez, A. C. Leiva, G. Contreras, Los Tiempos y otros.

Varios números de variedades completarán el programa.

Han sido invitados a esta fiesta deportiva varios presidentes de centros, como también el vice-presidente de la Asociación Provincial de Box, señor Cárcamo.

Como un homenaje al señor Gatica damos hoy su fotografía.

—Para mañana sábado este Centro anuncia un atrayente programa: pelea de fondo: Tachi de "Los Sports" versus Maturana, del Germán Contreras.

Jack Dempsey y su esposa Estella Taylor, en viaje de placer por Europa, mientras el viejo Wills "hace méritos" para disputarle el título.

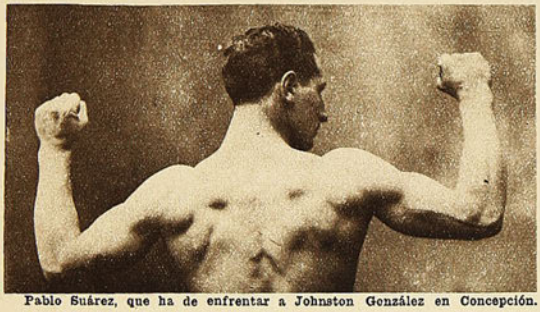

Pablo Suárez, que ha de enfrentar a Johnston González en Concepción.

GIMNASIO ZUÑIGA

Todas las tardes se entrenan en el magnífico gimnasio de don Felipe Zúñiga nuestros mejores aficionados y algunos profesionales de mérito.

Don Felipe no tan sólo presencia estos entrenamientos si no que dirige con su sabio consejo a esa muchachada valiente y científica que veremos muy pronto surgir en nuestros rings.

A. Domingo Gatica, presidente honorario del Centro "Los Sports".

UNA OFERTA EXCEPCIONAL A LAS SOCIEDADES DEPORTIVAS

La Dirección de **LOS SPORTS**, en el deseo de ofrecer un mayor aliciente a las instituciones deportivas, procurándoles medios para su vida misma, ha resuelto hacer, por el término de dos meses, una oferta excepcional.

Por cada veinte suscripciones anuales que obtengan de sus asociados, podrán elegir un obsequio entre los siguientes artículos:

1.o Once camisetas para equipos de football o ciclistas. (Las camisetas llevarán los colores del club).

2.o Un juego de cuatro guantes para box.

3.o Una pelota para football con su bladder e inflador.

4.o Once medallas de plata con figuras de football, atletismo u otro deporte, para premios.

5.o Una docena de pelotas para tennis.

Las instituciones que no alcancen a reunir los veinte suscriptores, tendrán en todo caso opción a un obsequio que será fijado por la dirección.

Suscribiéndose a la revista, es la manera más efectiva de ayudarla y de no interrumpir la lectura de las interesantes crónicas y lecciones objetivas que se ofrecen semanalmente a los lectores.

Solicítenos mayores antecedentes si desea. Tendremos el mayor placer en contestar cualquier consulta. Empresa "Zig-Zag", Casilla 84-D. — Santiago.

POR LAS CANCHAS DE GOLF DE LOS LEONES

Señor R. Undurraga, en un "aproch de mashie"

L. Mc. Gragearuf, terminando un juego con un "mashie".

Señor P. S. Watts, uno de los buenos aspirantes al campeonato local, próximo a realizarse.

Señor H. Willson en un "drives".

El señor del Barrio, profesional que representará a Chile en el campeonato Río de la Plata.

Las tubens de las canchas de golf de Los Leones

DE COQUIMBO

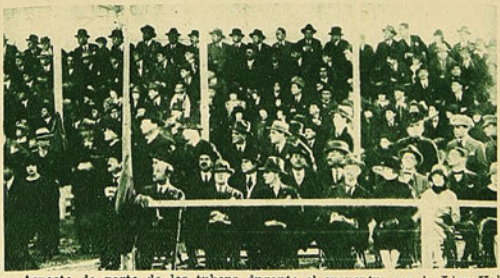

Aspecto de parte de los tubens durante el encuentro con la Liga Valparaíso.

Los "caddijs" del club, siempre indispensables en juego

Equipo de la Liga Coquimbo, que venció a la Liga Valparaíso por 5 tantos a 1.

El equipo de la Liga Valparaíso

LOS DOMINGOS FOOTBALLISTICOS

El cuadro de "Leyes"

Dentro del centenar de contiendas que la media docena de instituciones footballísticas que tenemos en Santiago fijaban para el domingo, una llamaba poderosamente la atención: Internado contra Unión Deportiva Española.

Son fuerzas muy equiparadas. Situación que ha quedado en evidencia en repetidos lances.

Los españoles tienen algunas individualidades sobresalientes: Legarreta, Mediavilla, Lapiedra.

El Internado carece de figuras destacadas: es un block en que cada pieza tiene más o menos idéntico valer. Es el mismo caso del Santiago y del Carioca: simple y notable homogeneidad.

El público aficionado, que conoce de pe a pa el cuadro de valores de nuestros equipos, no dudó a cual de las canchas debía acudir: Y por esto, que el Estadio Santa Laura se vió desbordante.

Al llamado del árbitro, señor Warnken, los contendores tomaron posiciones en la siguiente forma:

Unión Deportiva Española (rojos)

Lapiedra
Vicuña Vives
Sansón Sanhueza Vásquez
Legarreta Sánchez Mediavilla
Castañer Llanos

O

Galán Baeza
Osorio Cantín Vicuña (cap.)
Fagnilli, Worm, Araya
Fuenzalida Massai
Urrutia

Internado (blancos)

La brega se inicia con gran movilidad por ambas partes, manifestación evidente del buen entrenamiento individual de los 22 hombres.

El primer tiro-esquina favorece a los blancos. Ventaja de la cual no sacan provecho.

Luego un tiro libre, cerca del área penal hace pasar un mal rato al Internado, cuya defensa necesita recurrir a toda su eficiencia para salir airosa.

Así, en juego equilibrado, continúa la brega hasta transcurrir la mitad del primer período. A esta altura se produce el primer tole-tole entre jugadores, sin que en ello intervenga en absoluto la pelota.

Oigamos lo que a este respecto dice un colega: "Transcurridos, más o menos 20 minutos, se produce una situación que vino a excitar los ánimos de la "barra" y que contribuyó a restarle brillo al partido. Galán ha recibido una combinación de Fagnilli y trata de iniciar un avance; pero Sansón interviene incurriendo en "foul" intencional contra el delantero blanco que cae al suelo. Galán reprocha su proceder al defensor rojo, lo que es suficiente para que éste trate de agredirlo a bofetadas: Osorio, a su vez, indignado por la conducta de Sansón, entra a discutir con él, lo que da margen para que aquél le dé de bofetadas, produciéndose un pugilato de algunos segundos hasta que interviene el árbitro, obligando a los jugadores mencionados a reconciliarse, no sin que unos cuantos exaltados traten de entrar a la cancha, mientras el referée solucionaba esta situación."

Los exaltados a que se refiere el párrafo transcrito, al igual que muchos pacíficos espectadores de ambas graderías, no estaban de acuerdo con la actitud del árbitro: sus intenciones eran claras y sencillas: habían pagado por ver un espectáculo footballístico, y, de yapa, querían exigir un espectáculo boxístico...

Y como no se les diera en el gusto, dejaron chiquitito al largo a punta de insultos.

Tanda que habría continuado si no es por Lapiedra que tuvo la buena idea de ejecutar un barajo magistral, haciendo converger, por lo tanto, hacia su persona, la atención de los aprovechadoreitos de toda difícil situación.

Un aplauso sostenido, caluroso, es el premio que se otorga al hábil arquero español.

Y también, la última incidencia del primer tiempo.

Las mejores incidencias del segundo período: un "tirazo" de Mediavilla, que da lugar a un corner infructuoso; la milagrosa intervención de Fuenzalida en el preciso instante en que el mismo Mediavilla iba a despedazar las redes de un tiro a poca distancia del arco; dos tiros-esquina, que hacen enflaquecer a Urrutia; una arremetida de Cantín, que obliga a Vicuña a un penal: servido, apenas rechaza Lapiedra, circunstancia bien aprovechada por Osorio que

EL APLAUSO

No siempre ha de tributársele a los que triunfan. A veces lo merecen también los que caen. En especial los que caen defendiéndose heroicamente, acorralados por adversarios inmensamente superiores y atrozmente crueles. Con esa crueldad que hace del victimario un monstruo y de la víctima un mártir.

(Y que está haciendo de este párrafo el introito de una crónica macabra, cuando debiera ser sustancia chillaneja remojada en rica miel de Cocalán...)

Pero, es cosa sabida de que todo relato debe tener cierto preámbulo, ciertos previos adornos que preparen al auditor — lector en este caso — para el desenlace final.

Pues bien, ¿está usted preparado? Entonces, vamos al grano.

Entre las partidas fijadas en el calendario de la Metro, figuraba la del Santiago National contra el Colo-Colo. Hijo del Magallanes, este último, como usted debe recordarlo.

A los 10 minutos, abre la cuenta el Colo-Colo; a los 17, segundo goal; a los 24, el tercero; a los 31, el cuarto; el quinto a los 38 y el sexto a los 45.

Así termina el primer tiempo.

Segundo tiempo: a los 5 minutos, séptimo goal; a los 10 minutos, octavo goal; a los 15, el noveno; a los 20, el décimo; a los 25, el undécimo; a los 30, el duodécimo; a los 38, el décimo tercero y a los 45, el décimo cuarto.

¿Qué nos dice usted ahora después de esta crueldad, de este ensañamiento?

¿No es acaso un monstruo el Colo-Colo y un mártir el Santiago National?

Y un mártir, ¿no merece todos nuestros aplausos y también los aplausos suyos?

LA CENSURA

Para los cuadros Unión Deportiva Española e Internado, a los cuales — especialmente al cuadro español — en muchas ocasiones hemos aplaudido.

Quizá más de alguno de los asistentes al match entre los equipos antes nombrados, se sorprendan de que incluyamos en la censura a los blancos (Internado), puesto que la primera provocación nació del once español.

Sin embargo, vamos a probar de que estamos en la razón al hacer partícipe de esta censura al equipo albo.

Según se desprende del párrafo transcrito en la relación, Sansón marcó en mala forma a Galán; Galán enrostró duramente su proceder a Sansón; Sansón, entonces, por toda respuesta, le lanzó unas cuantas bofetadas a Galán.

Ahora bien, ¿cómo debió haber procedido Galán para que hubiese evitado nuestra censura a su equipo? Muy sencillo: apenas incorporado del porrazo, debió haber corrido a estrecharle la mano a Sansón. Así lo enseñó Nuestro Señor Jesucristo: "Cuando te peguen en una mejilla, pon la otra para equilibrar el primer golpe..."

¿No es Galán lo suficiente manso para practicar la doctrina de Jesús? Entonces debió practicar la doctrina de Lucifer: "Ojo por ojo, diente por diente". Y, por lo tanto, apenas marcado, debió haberle "aforrado" una bofetada a Sansón.

Cuanto a la censura al conjunto ibérico, mejor no "meneallo"... La concentraremos, eso sí, en un consejo al oído de maese Legarreta: En vista de que Sansón ha entrado a la categoría de pugilista profesional, hay manifiesta conveniencia en que se presente a la cancha calzadas sus manos con guantes de box. Así, los deterioros en las filas adversarias serán menos considerables...

El equipo de "Física"

Los once de "Agronomía"

LOS SPORTS, ELEMENTOS DE LA VIDA

Aquí, como en todas partes del mundo civilizado, los deportes revisten formas diversas de interés, ya sea en los campeonatos como en los juegos locales.

Esto se debe a que juntamente los gobiernos y el pueblo mismo estén recibiendo en forma práctica los frutos que resultan de dedicar una parte del tiempo disponible al desarrollo de la cultura física. Pero muchas veces el marcado partidarismo, el exceso de amor propio, apasionan los ánimos haciendo que desaparezca el factor de agradable divertimiento para transformarse en una ardorosa lucha de palabras y a veces de hechos lamentables.

No sólo contribuyen los espectadores a enardecer los ánimos de los pugilistas, si no que también los desacuerdos entre los dirigentes, con tan malos resultados, que anulan completamente el aspecto caballeroso y leal que deben tener todas las partidas y en donde la fuerza, energía y habilidad deben vencer. Pero prescindiendo de estos factores locales, vamos a tratar el interesante tema del sport bajo el aspecto benéfico para la salud.

La falta de decisión, de carácter y de tantas otras cualidades indispensables para formarse un camino en la vida, provienen de un defecto de equilibrio moral, de una débil voluntad.

La voluntad viene del cerebro, que es el centro del sistema nervioso, y su acción depende según la fuerza o debilidad física, es decir, según el buen o mal estado de los nervios.

Los sports exigen una actividad del cuerpo, modificando los músculos, la resistencia y la sangre, y esta transformación, indudablemente, prepara la actividad y la salud.

Si una sangre viva y generosa circula por las venas alimentando los nervios y el cerebro; si una respiración perfecta llena de aire los pulmones; si una alimentación razonable renueva las fuerzas perdidas, una persona debe sentirse sana, contenta, perfectamente equilibrada. El sport es uno de los agentes para conseguir este fin.

Para afrontar la lucha de la vida es necesario estar físicamente preparado.

El sport desarrolla el razonamiento del espíritu de iniciativa. Basta ver algunos jugadores de foot-ball, de tennis, etc., para darse cuenta de las muchas cualidades que tiene que desarrollar: destreza, vivacidad, excelente vista.

Es necesario el razonamiento para emprender bien el juego y practicarlo recordando las faltas en que ha incurrido para no volver a cometerlas. Se necesita contemplar y apreciar el juego del adversario para aprovechar sus conocimientos como lección.

El desarrollo de todas estas facultades, que muchas tienen adormecidas, se consigue con el sano sport, no llevando el ejercicio más allá de la capacidad física del individuo, y se obtendrá poco a poco las cualidades de carácter y voluntad a que me refería al principio, cualidades tan indispensables para la vida de trabajo en cualquiera forma que ésta sea: oficinas, negocios o talleres.

Es corriente imponerse de que la mayoría de los "ases" del sport en nuestro país corresponden al elemento de trabajo cuotidiano; y los empleados, aquellos que con mayor razón debieran ser los primeros en ejercerlo son precisamente los últimos o bien los espectadores.

Las grandes empresas, las casas comerciales, los bancos y todas aquellas instituciones que tienen empleados bajo sus órdenes, debieran exigir que todos los jóvenes estuvieran afiliados en forma activa a cualquiera institución deportiva, ya sea de foot-bal, tennis u otra.

Al fin ganarían con el mayor rendimiento de sus empleados sanos y vigorosos y evitarían los permisos continuos por enfermedades, la mayor parte contraídas en la vida sedentaria de las oficinas, desprovistas en muchos casos de aire puro y aún de las más elementales condiciones de higiene, y se vería el resultado práctico del dicho: **"Mens sana in corpore sano".**

JOSE FUENTES VEGA.

ACTIVIDADES DEPORTIVAS DE CURICO

Jorge Herrera, campeón peso medio de la provincia, se retira del ring. Algunos recuerdos de su actuación pugilística.

Después de una vida pugilística intensiva y complementada de merecidos triunfos, ha determinado alejarse del tablado el conocido y popular boxeador de Curicó, Jorge Herrera. Actualmente tiene 26 años de edad.

Por mucho tiempo se dedicó con entusiasmo a la práctica de este sano y noble sport, mereciendo su actuación amplio interés de amateurs y profesionales.

Sus dotes especiales de caballerosidad y honradez profesional fueron su característica, por cuya causa contaba con numerosos admiradores.

Tiene a su haber buena preparación intelectual y es muy conocedor de los secretos del bello arte de la defensa propia.

Siempre se le vió dispuesto a secundar los encuentros boxeriles, y a decir verdad, si no hubiera sido por su entusiasmo, tal vez no se habrían visto realizarse a menudo encuentros de box.

La ilustre Municipalidad, de la cual es empleado, siempre le destina para que fiscalice los matchs y dado su espíritu franco y decidido, el público tiene confianza en sus decisiones.

Como referee es sobresaliente y siempre se le vió proceder en sus fallos conforme a las reglas existentes.

Es sensible su retiro del ring, y dada su valentía, juventud y conocimientos pugilísticos, mucho se habría esperado de él.

Ya que Herrera se dedicará a otras actividades, valgan estas líneas como un sincero homenaje a su actuación deportiva.

Curicó le debe mucho en el desarrollo físico y pueda que otro sea digno sucesor del que hoy deja su título provincial.

Para que nuestros lectores sepan apreciar el rol que desempeñó Herrera, damos a continuación algunos de los encuentros más sobresalientes.

Don Jorge Herrera.

Se inició como amateurs en 1920, en Santiago, después de haber vencido a varios de sus contendores en las eliminatorias, ocupó el segundo lugar; el primero lo consiguió nuestro campeón sud-americano, Luis Vicentini.

En Rancagua peleó con el campeón del mineral de El Teniente, Ciro Fariña, profesional venciéndolo por K. O. al segundo round. Se hizo acreedor a la medalla de oro donada por don Elías de la Cruz.

Empató con Melo Parisi, que fué seleccionado para ir al Brasil.

Como profesional, en 1923 obtuvo el campeonato de Curicó, después de varias peleas, derrotando a Alfredo Pereira al séptimo round; éste le aventajaba en 10 kilos.

En 1924, en Concepción, llegó al término de la competencia con Alejandro Alvarez, venciendo por K. O. al noveno round.

Con Indalicio Lillo tuvo un sonado match en Constitución; se retiró a la octava vuelta por descompostura de una mano. Herrera le llevaba en puntos.

Otro match de importancia fué el que sostuvo en 1921 con José Portella (empatante de Víctor Contreras); pelearon dos veces, empatando.

"Los Sports", dispuesto siempre a reconocer el mérito de los sportsmen, ha querido insertar en su número de hoy este artículo en honor de Rafael Herrera, que se retira del ring.

ARTURO GALVEZ.

Curicó, julio de 1925.

LOS DOMINGOS FOOTBALLISTICOS

marcar el goal; pero el árbitro, que ha notado una falta, anula el punto.

Final, el dominio completo de los dueños de casa y la brillante defensa de sus bravos adversarios, que no permiten la caída de su baluarte.

Santiago-Escuela de Artes.—El establecimiento de la Avenida de los Pajaritos ha tenido fama de poseer buenos footballistas. Y esto quedó probado el domingo: ante el once huracán, cayó vencido sólo por un tanto. Muy honroso.

Magallanes-Loma Blanca.—El abuelo sigue haciendo estragos en las filas metropolitanas. En el match contra su contemporáneo Loma, se anotó la friolera de 5 puntos a cero.

Compensación.—Por un viejo fuerte, otro débil: el Eleuterio. Frente al novicio Río de Janeiro, cayó batido por cuatro puntos contra cero. ¡Ah, cómo sentirán los viejos camaradas de Escobar, la nostalgia de sus matches con el Arco Iris y el Gimnástico de otrora!

Gimnástico-Piedrabuena. — Los negri-rojos han dado una fugaz prueba de vigorosidad: en su encuentro con el magnífico equipo que obedece al sugestivo nombre de Piedrabuena, lograron imponerse por tres puntos contra cero.

Si tres "goals" le meten
a Piedrabuena
—que es una bala—,
¡cuántos le meterían,
Santa Filomena,
a Piedramala!

CHALO.

LOS DEPORTES EN CALERA

Una visita a la ciudad del cemento.—Don Jorge Clavero, el presidente de la Liga Calera, conversa con el corresponsal de LOS SPORTS.—Se fueron para siempre. —Reina mucho entusiasmo, orden y disciplina.—La Liga La Calera está llamada a un lucido papel si sigue trabajando con cariño.—LOS SPORTS ha prometido ocuparse de todos los clubs.—La Ley Seca.—No hay como el agua.—Próximos matches.—Una jira en perspectiva.—La Copa Cemento Melón.—El señor Clavero es el alma de la institución que preside. —Lo que haremos.

A raíz del interesante match que sostuvo el equipo de la Federación de Football de Chile con la Liga Calera, nos trasladamos a esta próspera ciudad con el fin de imponernos personalmente de la situación de los diferentes clubs y de hacer un reportaje a don Jorge Clavero, jefe de los footballers de la tierra del cemento.

Fácil tarea fué para nosotros dar con el dirigente, porque don Jorge es más conocido que la estación de los ferrocarriles, pues, ha sido municipal, alcalde, comerciante, soltero, footballer, referee, etc., etc.

El señor Clavero es el mismo que conocimos hace, más o menos, cinco años, es decir, un fanático de los deportes. Es capaz de despreciar la más suculenta cazuela por un match de football. El ruido de la pelota le produce el mismo efecto que el de la bocina a los bomberos.

Don Blas Olivares, secretario de la Liga Calera

Nos recibió, como era de esperarlo, gentilmente y dispuesto a suministrarnos todos los datos que sirvieran para dar a conocer el progreso de la Liga Calera.

La temporada de football, nos dice, ha entrado en su período álgido. Reina entre todos los afiliados indecible entusiasmo, porque están preocupados en entrenarse debidamente a fin de luchar con los adversarios que se presenten con seguridades de éxito. La derrota recibida de la Federación, sirvió para dar mayores actividades a los muchachos, quienes la recibieron con alto espíritu deportivo y dispuestos a aprovechar la lección. Los niños no olvidan un solo momento la fábula de la hormiguita.

—Veamos la fábula.

—De la hormiguita que con paciencia... se ganó el cielo.

—¡Ah!

—Dejando las bromas a un lado, seguiré en mi tarea. Los clubs que componen la Liga de Football Calera, son los siguientes: Deportivo Molino Americano, Deportivo Ferroviario, Atlético Cemento Melón, Miraflores, Esmeralda, Argentina, Daube 18, Nogales, Carabineros, Unión Vedetta, Escuela Cemento Melón y Jaime Larraín. Hay otros más, pero que aún no han llenado los requisitos de su afiliación a la Liga.

Los clubs nombrados hacen un total de 50 equipos con más o menos 1.500 asociados.

El actual directorio de la Liga está compuesto en esta froma: Presidente, don Jorge Clavero; vicepresidente, Teniente don Raúl Pérez; secretario, don Blas Olivares; prosecretario, don Nicolás Valenzuela; tesorero, don Zacarías Silva; subtesorero, don Desiderio T. Oltmans; directores, don Guillermo Izquierdo, don Manuel Espinosa y don Juan Quiñones.

Los clubs, en su mayoría, poseen canchas propias o arrendadas, y para sus reuniones sociales disponen de cómodos y bien instalados salones de sesiones y baile, realizándose continuamente hermosas y educativas fiestas amenizadas por las orquestas formadas por los socios. Inútil creo manifestarles que en estas fiestas impera la Ley Seca.

—¿Qué ley?

—La Ley Seca.

—¿Está seguro?

—Segurísimo. Tan seguro como que soy el presidente.

Fuera de todas las secciones e instalaciones nombradas, el Deportivo Molino Americano F. C., cuenta con un espléndido salón de patinar; el Argentina F. C., con un cuadro artístico y el Ferroviario y el Carabineros F. C., mantienen una escuela nocturna y el Unión Vedetta tiene un salón teatro.

Don Jorge Clavero O., presidente de la Liga

Teniente don Raúl Pérez, vicepresidente

En el terreno en que tiene actualmente la cancha el Cemento Melón F. C., está iniciada la construcción de un estadio que quedará dotado de toda clase de comodidades para la práctica de todos los deportes.

Las ramificaciones de la Liga Calera, últimamente reforzadas con el ingreso del Cemento Melón F. C. y la fusión con la Liga Hurtado Concha, alcanzan un extenso territorio, en el cual quedan incluídos los pueblos de Calera, Llay-Llay, Ocoa, Hijuelas, Nogales, El Melón, Artificio, etc.

Por todos estos antecedentes, me es grato afirmar que la Liga Calera está llamada a conquistar un lugar preferente entre sus congéneres del país.

Los habitantes de los pueblos que abarcan las industrias y actividades de todo orden, sacarán beneficiosos frutos de la labor eficaz que despliegan sus directores, quienes, por tal motivo, merecen además del aplauso, el concurso eficiente de las autoridades, industriales, comerciantes y vecindario en general para que puedan perseverar en la patriótica obra, la que no solamente servirá para fomentar los buenos hábitos en la juventud, sino a proporcionar a todas las clases sociales espectáculos culturales.

Don Zacarías Silva V., tesorero

Actualmente estamos haciendo las gestiones para que juegue un combinado de la Liga G Asociación Valparaíso, con el Belgrano, equipo argentino que luego regresará del Perú, donde ha tenido un lucido papel.

En el próximo mes jugará con la Liga Metropolitana por la competencia del Trofeo Cemento Melón.

En las fiestas patrias haremos una jira al Sur, para jugar en Talca, Chillán, Concepción y Talcahuano.

—¿Ustedes pertenecen a la Federación?

—Sí, señores, y para siempre.

El señor Clavero nos vino a dejar a la estación, y mientras esperábamos el tren, nos dió oportunidad para conocer muchos asuntos relacionados con el football local y nacional, asuntos que nuestros lectores leerán con mucho interés en uno de nuestros próximos números.

L. PIN

Actual directorio de la Liga Calera, con algunos de los delegados de los clubs de su registro

POR LAS PROVINCIAS

COQUIMBO—RANCAGUA—IQUIQUE

EL DIRECTORIO DE LA ASOCIACION DEPARTAMENTAL DE FOOTBALL PARA 1925 (COQUIMBO).—Sentados: de izquierda a derecha: señor José Araya (secretario), Alberto Gass (presidente), Isaac Torres (vice-presidente), y Urbano Olivares (tesorero). De pie: Tomás Véliz (pro-secretario), Hipólito Jopia y Alejandro Alvarez (directores), Andrés Molinos (pro-tesorero), Servando Escudero y Luis A. Araya (directores).

Enrique Lalanne, del "Quintín Romero", de Lota, embarcado en el vapor "Don Cachis", y que realizó en Coquimbo una brillante academia en la fiesta de los ferroviarios.

Primer equipo del Juvenal Obrero F. B. de Yungay, que obtuvo el trofeo Ezequiel Rubilar

LOS MIEMBROS DE LA ASOCIACION DE ARBITROS DE COQUIMBO PARA 1925, FUNDADA EL 8 DE AGOSTO DE 1916. — Sentados: de izquierda a derecha: Tomás Véliz, Servando Escudero y Andrés Molinos. De pie: señores Luis Pastén, Ricardo Espinoza y Luis Díaz.

El Directorio de la Liga Estudiantil de Football durante el año 1924

Jugadores del San Luis F. B. C., de Quilicura

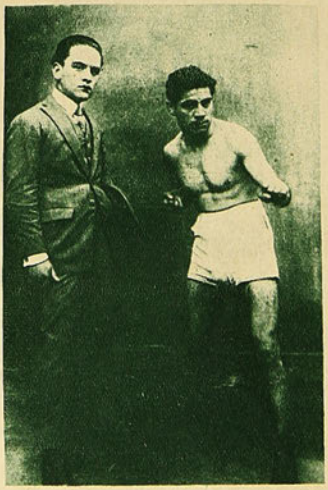

José P. Romero, de Rancagua, con su representante. Después de haber triunfado sobre el campeón de Colchagua desafía a Benjamín Muñoz, del Centro "Los Sports".

Oscar Nemesio, excelente peso gallo del "Humberto Rojas B. C.", de Iquique, que desafía a Humberto Guzmán.

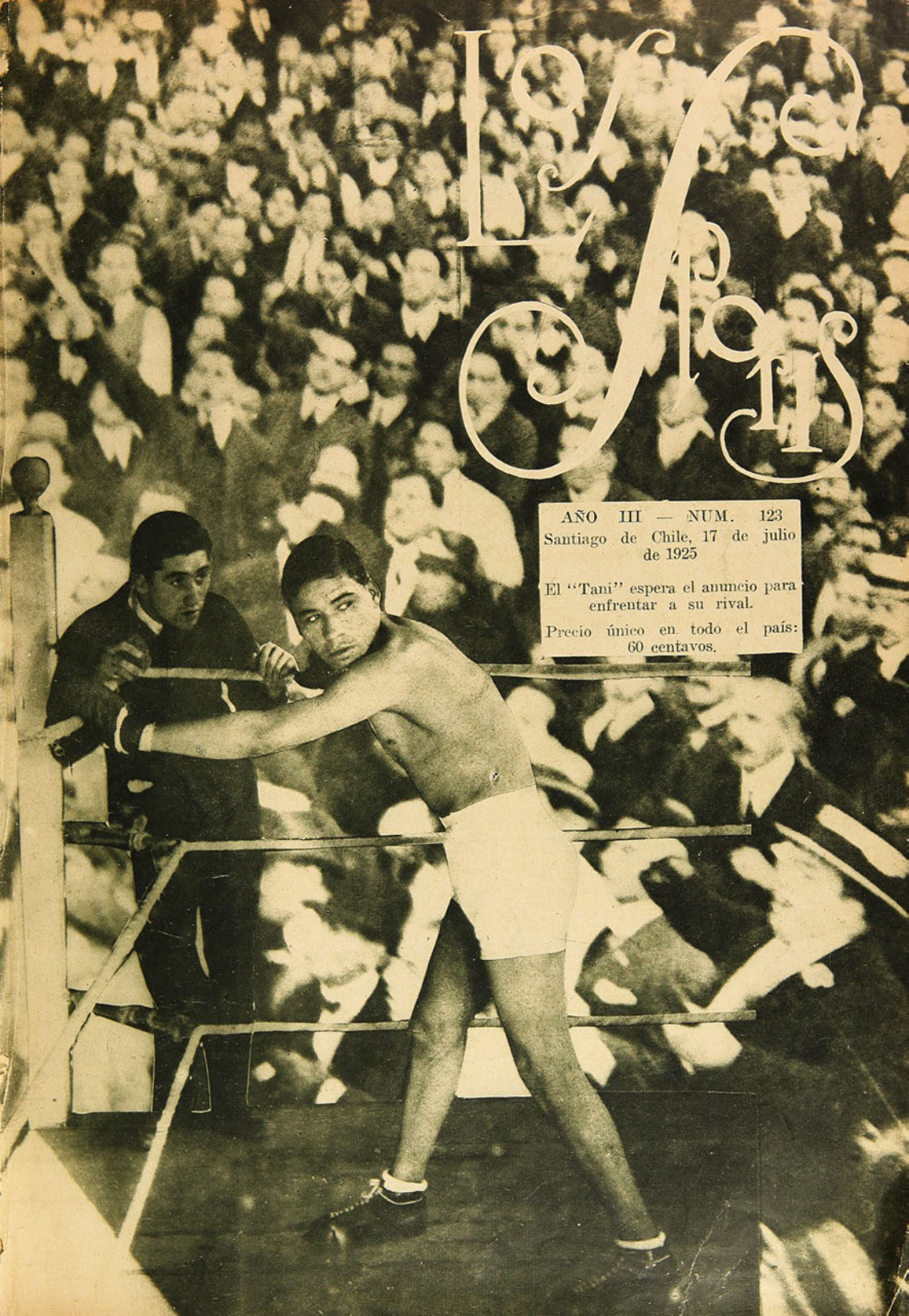

AÑO III — NUM. 123
Santiago de Chile, 17 de julio de 1925

El "Tani" espera el anuncio para enfrentar a su rival.

Precio único en todo el país: 60 centavos.

A la FUERZA...

Hay una fuerza a cuyo empuje casi nadie resiste: **la fuerza de la costumbre.** Arrastrados por ella hacemos muchas cosas que no deberíamos hacer. Así, por ejemplo, Ud. entra a la botica, pide "un remedio para el dolor de cabeza" y toma lo que le dan sin preocuparse de qué es ni de cómo se llama. ¿Por qué incurre en tal imprudencia? ¿Por qué acepta cualquiera de esos dudosos analgésicos de antaño existiendo algo positivamente eficaz y seguro? Por la simple "fuerza de la costumbre." No insista Ud. en dejarse arrastrar así. Siempre que quiera aliviarse rápidamente cualquier dolor o cortar cualquier resfriado, pida CAFIASPIRINA (Aspirina con Cafeína) que es lo que hoy prescriben los mejores médicos **de preferencia a la aspirina sola,** porque es de efecto mucho más rápido; porque levanta las fuerzas; porque regulariza la circulación de la sangre y, sobre todo, porque es **absolutamente inofensiva para el corazón.** Puede obtenerla en tubos de 20 tabletas o en **Sobres Rojos Bayer** que contienen una dosis y los cuales son tan limpios, sanitarios y seguros como los tubos mismos.

Este es el original y legítimo "SOBRE BAYER"
Limpio — Comodo — Higienico — Seguro
BAYER
CAFIASPIRINA
DOS TABLETAS BAYER de Aspirina con Cafeina

CAFIASPIRINA

Los tubos de 20 tabletas llevan el sello de garantía BAYER, de color amarillo. Unicamente aquellos tubos que lo llevan son legítimos.

SEMANARIO NACIONAL

LOS SPORTS

Editores propietarios: Empresa "Zig-Zag"

AÑO III. Santiago de Chile, 17 de julio de 1925 NUM. 123

GOODRICH, CAMPEON DEL MUNDO

No sé qué de tenebroso, qué de titanesco tiene el esfuerzo norteamericano. No sé por qué sus fuerzas superan a las de los demás países; parece que formaran una raza aparte, con alma y músculos distintos; parece que la levadura con que la han fermentado está compuesta de fuego y acero; parece como que cada hombre es un yunque, un crisol, donde se funde lo maravillosamente aplastante.

Así, el pueblo de los Estados Unidos es el tope a todas las ambiciones; todas las iniciativas nacen o se desarrollan en esa tierra de gigantes.

Ellos tienen el dinero que todo lo domina; la libertad en la iniciativa que se desborda en las creaciones inmensas gastadas por los cerebros de los hombres nacidos en las cinco partes del mundo.

Y tiene sus pintores de paisajes, que han superado a los más notables conocidos; sus arquitectos arbitrarios que desafían las nubes haciendo de cada edificio una ciudad; sus hombres de negocios que saben cómo se acumulan las más inconcebibles fortunas; sus escritores como Poe, que tuvo en el cerebro las visiones de lo armoniosamente desequilibrado; como Walt Whitman, que ha sabido sacudir con sus voces bíblicamente panteístas a todas las almas que sienten lo grande; como Jack London, que ha plasmado en sus relatos únicos toda la angustia de los aventureros, que en un gesto de eliminación, de lucha con lo desconocido, se han lanzado a las estepas de Alaska a buscar el poder que da el oro; como Longfellow, que ha conmovido el corazón de millones de mujeres con su romance "Evangelina" y como tantos, tantos.

Estados Unidos es el punto de mira de todos aquellos que abrigan una ambición que se ahoga en las fronteras de sus patrias; Estados Unidos es así como un campo inmenso, cuyos horizontes fabulosos se dilatan hacia lo infinito. Allí cabe lo de todo el mundo...

Sus revolucionarios son titanes que se lanzan contra el poderío estupendo de los trusts y se hacen ahorcar en Chicago, dejando como herencia al mundo el valor de su sacrificio.

¡Estados Unidos! Siento que la pluma vibra al escribir este nombre. Yo no puedo con esa fuerza enorme; yo deseo que el mundo despierte y que del oriente, del poniente, del seteptrión y del mediodía, los hombres, envueltos en túnicas de altivez y firmes con todos los alientos de sus razas, vayan a competir con ese coloso de miembros de oro, eléctricos de fuerza, y lleguen al fin a derribarlo!

¡El mundo debe competir con el gigante hasta vencerlo! Llamo a todas las ambiciones del mundo; el que se sienta grande, debe ir a la competencia; pues en ella, aun vencido, se es un conquistador...

El esfuerzo humano acaba de forjar otro vencedor mundial en Estados Unidos: Jimmy Goodrich es hoy aclamado como campeón de los pesos livianos del mundo. Dempsey lo es de los pesados y detrás de éstos hay centenares de estadounidenses dispuestos a reemplazarlos: los títulos no deben salir de Estados Unidos. He ahí la divisa de esos hombres altamente patriotas, que no tienen más que un objetivo: vencer para su patria pródiga, que les da sus aplausos, sus dólares, sus mujeres y sus palacios.

Jimmy Goodrich, campeón del mundo en la categoría peso liviano.

América del Sur, mezcla de hispanos y de indios, que fueron fuertes, que como Caupolicán son más que un símbolo; que como Galvarino encarnan el estoicismo; que como los Incas poderosos tejieron una tradición de grandeza y de tragedia, América española ¿no tiene hombres en su raza para oponer a esos colosos? ¿Es que somos inferiores, absolutamente inferiores? ¿Es que debemos aceptar a los yanquis como nuestros mentores? ¿Es que no podemos competir con ellos?

Estas competencias son luchas de razas; es el norte insolente y rico, contra el sur que se emborracha y que recogió como herencia una molicie inerte; es el sur que no sabe qué hacer de sus fuerzas vivas, que no sabe explotar sus riquezas, que no se da cuenta aún que la inercia es una muerte anticipada. El sur que no sabe instalar las grandes maquinarias para explotar sus campos que lo producen todo y que, por inercia, no por falta de inteligencia, lo entrega todo al oro estadounidense; es el sur que no se sacude, que le estorba la libertad, que insensiblemente pasa, sin lucha, a ser tributario.

¡Cómo pudiera infundir aliento a estos hombres que, sentados a la vera del camino dejan huír estérilmente la vida, que no los mueve ni la convicción de su propia vergüenza!

¡Oh, Sur! ¡Te hacen falta redentores que no te vendan, redentores de verdad!...

No podemos competir contra los colosos americanos en ninguna actividad; solamente nos acercamos en gestos atléticos, alguna vez uno de nuestros pugilistas, armado con el yelmo de Mambrino se lanza contra los Molinos de Viento de la competencia en los Estados Unidos.

Y en aquella tierra de la reclame, donde todo se hace con proyecciones mundiales, el nombre de nuestros compatriotas que alcanzan pequeños éxitos, aparece agigantado. Creemos que nuestra tierra va a producir el atleta máximo, (a producirlo espontáneamente, ya que nada hacemos por él), y con nuestra sangre latina, charladora, histérica, esperamos confiados la prueba que nos señalará al mundo como raza fuerte, capaz de competir con el yanqui de acero...

Llega el momento de la prueba; tememos, temblamos; nuestro azorado corazón se hiere contra las paredes de nuestro pecho; nuestra vida se va en oleadas de inquietud; estamos pendientes del cable; esperamos, sonreímos, como sonríe un enfermo, un indiferente ante la guillotina.

Viene por fin la relación de las alternativas; nos imaginamos el ring y sufrimos en nuestra vida las sacudidas que un rival poderoso, invencible, inflige a nuestro campeón.

Cada segundo es para nosotros de agonía; adivinamos, sabemos que nuestro campeón no puede ganar, que el alcohol que prodigamos, que la humildad de nuestra raza que se deja supeditar, no por la grandeza ajena sino por el oro sin alma, ha de precipitar nuestro hombre a la derrota; pero esperamos, esperamos hasta que el desenlace se produce, y despertamos de nuestro sueño de grandeza.

Los estadounidenses tienen instintos felinos; juegan con nuestra impresionable alma latina, preparan desenlaces arbitrarios que les favorecen como en sus películas raras y malas que no obstante vemos, no sé por qué. Preparan el efecto, su compatriota debe vencer cuando nosotros creemos que es el nuestro; ya oigo, humillado, la carcajada del gigante. ¡Perderemos siempre! Es que nosotros no tenemos ni el don del compañerismo.

¿Quién es el Tani? ¿Quién sabía quién era el Tani, antes de ir a Estados Unidos? Nadie o algunos pocos que se habían guardado de decirlo.

Llegó a Estados Unidos y supimos su record tan prodigioso que nos inundó el alma en el óptimismo supremo; creímos que él supeditaría al coloso yanquee, en una lucha de vértigo; creímos por un momento que en algo igualaríamos posiciones; pero no fué así. La suerte es inexorable con el sur el yanquee venció.

Dicen que nuestro hombre se lesionó y que peleó como un león; si lo sabíamos; su histerismo desesperado lo hizo batirse en un pie; pero cayó; habría caído aunque no le hubiera pasado nada. ¡Esa lesión parece un arreglo del atrecista yanquee, que desea preparar otra función...

¿Qué haremos ahora? ¿No se les podría ayudar efectivamente a nuestros atletas, a nuestros hombres en general, para que fueran a competir siempre, eternamente, con el coloso americano? ¿Cuándo aprenderemos a ser patriotas?

ACEVEDO HERNANDEZ.

LA EDUCACION FISICA DE LA MUJER

(Por el Profesor PARNET)

(Véanse nuestras publicaciones anteriores.)

LECCION SEGUNDA

Con los brazos colocados detrás de la espalda, tocarse una cadera con la mano opuesta

Posición.—Estación derecha, con las piernas separadas 25 cm. poco más o menos. No es necesario que los pies permanezcan colocados en la misma línea.

Ejecución.—Procurar tocarse con el reverso de la mano derecha abierta y el brazo colocado detrás de la espalda, la cadera izquierda, lo más adelante posible.

Volver a la posición inicial y hacer el mismo movimiento con el lado opuesto.

Figura 16

Figura 16

Resultado.—Trabajo de los músculos pectorales (pechos), de los músculos laterales (dorso), del gran dorsal, de los abdominales (vientre), de los hombros. Amasamiento de los riñones.

Llamamos muy particularmente la atención acerca de la importancia de este ejercicio en relación con las funciones intestinales.

EJERCICIO TERCERO

Ponerse de puntillas

Posición.—Estación derecha, manos en las caderas o detrás de la nuca.

Ejecución.—Ponerse de puntillas lo más posible, con las piernas bien tensas y sin curvar el cuerpo ni bajar la cabeza.

Volver a la posición inicial y repetir el mismo movimiento varias veces.

Figura 17

Resultado.—Ejercicio excelente para que engorden las pantorrillas. Trabajan también con él los músculos de los muslos.

Figura 17

EJERCICIO CUARTO

Dejar caer los brazos a lo largo del cuerpo, inclinado hacia adelante, y volverlos hacia atrás.

Posición.—Estación derecha, con los pies separados 25 cm. poco más o menos.

Ejecución.—Inclinar el tronco hacia adelante, ceñir los brazos al cuerpo, luego separarlos lateralmente echándolos hacia atrás lo más posible, conservando siempre las palmas de las manos hacia abajo.

Volver en seguida los brazos a la posición inicial.

Conservar la cabeza bien erguida y no doblar las piernas.

Figura 18

Resultado.—Trabajo de los músculos de los hombros, de la espalda, de los triceps y de los pectorales.

Ejercicio excelente para fortificar los riñones.

Hacer los ejercicios respiratorios números 1 y 2.

EJERCICIO QUINTO

Levantamiento del cuerpo en un pie, colocado sobre un taburete.

Posición.—Colocarse en estación derecha con las manos en las caderas o los brazos extendidos lateralmente, cerca de un taburete que se conservará tan pronto de frente o de costado.

Figura 18

Ejecución.—Colocar el pie derecho sobre un taburete y levantar el cuerpo hasta que la pierna adquiera la mayor tensión posible, mientras que la otra permanezca en tensión lateral.

Hacer el mismo movimiento con el pie izquierdo. Ejecutar el mismo movimiento a la derecha y a la izquierda, con el pie puesto en el borde del taburete.

Figura 19

Resultado.—Trabajo enérgico de los músculos de los muslos y de las rodillas. Elasticidad de la articulación de la rodilla.

EJERCICIO SEXTO

Flexión de los miembros inferiores con los calcaños juntos o las piernas ligeramente separadas.

Posición.—Estación derecha.

Ejecución.—Ponerse en puntillas y bajarse

Figura 19

Figura 20

Figura 21

Figura 22

doblando las piernas y separando muy ligeramente las rodillas. Al mismo tiempo, levantar los brazos hacia adelante y de manera vertical, de modo que aparezcan en línea recta con la del cuerpo, cuando éste se halle completamente bajado.

Levantarse, volver a la estación derecha estirando las piernas, y volver los brazos a su posición natural.

Figura 20

Resultado.—Trabajo de los músculos extensores del pie, de las rodillas, de los músculos, del vientre, de los dorsales, de los pectorales y de los hombros.

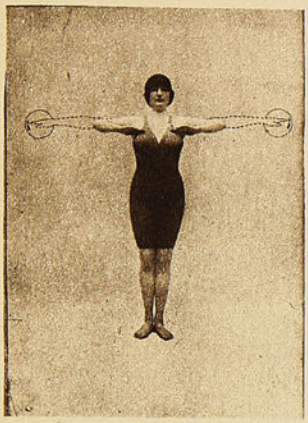

Figura 23

EJERCICIO SEPTIMO

Levantamiento alternativo de las piernas, estando echado de espaldas.

Posición.—Echarse de espaldas sobre una alfombra con las manos en las caderas, bajo la nuca o con los brazos en cruz y las manos colocadas de palmas contra el suelo.

Ejecución.—Levantar la pierna derecha bien recta con el pie tendido hasta lograr la línea vertical, y bajarlo luego para recobrar la posición primitiva.

Hacer el mismo movimiento con la pierna izquierda.

Figura 21

Resultado.—Trabajo de los músculos abdominales (vientre).

Excelente ejercicio para disminuír la obesidad.

EJERCICIO OCTAVO (Voluntario)

Inclinación lateral y flexión del cuerpo hacia adelante y hacia atrás, después del torcimiento del tronco.

Posición.—Estación derecha, con las manos detrás de la nuca o los brazos en alto en sentido de la prolongación del cuerpo.

Ejecución.—Llevar el pie izquierdo a la izquierda, abriéndose con los talones colocados en la misma línea lateral y las puntas de los pies hacia afuera separando la rodilla izquierda lo más posible, mientras que la pierna derecha permanece en tensión.

Figura 24

Hacer mover el tronco sin mover el vientre, de manera que mire a la rodilla izquierda, e inclinarlo hacia adelante lo más posible.

Volver a la posición inicial, torcer el tronco en sentido contrario, de manera que la espalda se coloque frente a la rodilla; e inclinarlo hacia atrás lo más posible. El mismo movimiento hacia la derecha.

Figura 22

Resultado.—Trabajo de los extensores de la pierna (muslos y rodilla), de los músculos oblícuos del abdomen, de los laterales, de los pectorales, (pechos), amasamiento del hígado, de los riñones y de la próstata.

Practicar los ejercicios respiratorios números 3 y 4.

LECCION TERCERA

EJERCICIO PRIMERO

Extender los brazos lateralmente y volver las palmas de las manos hacia arriba.

Posición.—Estación derecha, manos al pecho (el mismo movimiento que el del ejercicio respiratorio número 3).

Ejecución.— Extender horizontal y lateralmente los brazos echándose hacia atrás lo más posible, con las palmas de las manos hacia el suelo. En este punto, volver los brazos y las manos de manera que las palmas queden hacia arriba. Volverlas en seguida hacia el suelo y recobrar la posición inicial.

Figura 25

Figura 23

Resultado.—Trabajo de los músculos pectorales, dorsales, del vientre, de los hombros y de los brazos.

Movimiento excelente para fortificar los riñones.

EJERCICIO SEGUNDO

Levantar el muslo hacia adelante y extender la pierna cuanto sea posible.

Posición.—Estación derecha, con las manos detrás de la nuca.

Ejecución.—Levantar el muslo izquierdo hacia adelante de manera que tome la posición

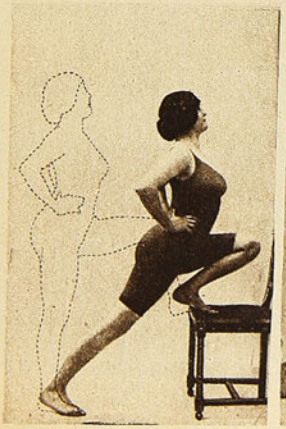

Figura 26

Figura 27

Figura 28

Figura 29

horizontal, mientras que la pierna permanece caída verticalmente y el pie extendido. Levantar la pierna hasta que recobre la misma línea horizontal del muslo.

La pierna de apoyo debe permanecer tensa.

Volver a la posición inicial.

Hacer el mismo movimiento con la pierna derecha.

Figura 24

Resultado.—Trabajo de los músculos flexores del muslo, de los músculos extensores de la pierna y del pie, de los músculos del vientre y de los extensores del tronco.

EJERCICIO TERCERO

Flexión del cuerpo hacia adelante y hacia atrás

Posición.—Estación derecha. Las piernas ligeramente separadas. Las manos en las caderas, detrás de la nuca o con los brazos caídos a lo largo del cuerpo.

Ejecución.—Inclinar el cuerpo hacia adelante teniendo cuidado de no doblar las rodillas y conservar la cabeza erguida. Levantar el cuerpo hasta la línea vertical e inclinarlo hacia atrás.

Figura 25

Resultado.—Trabajo de los músculos dorsales y abdominales (vientre).

Este ejercicio hace también cobrar solidez a la parte superior de la columna vertebral y enderezar las espaldas cargadas.

EJERCICIO CUARTO

Flexión del cuerpo sobre una pierna, teniendo el pie apoyado en una silla.

Posición.—Teniendo las manos colocadas detrás de la nuca o los brazos caídos a lo largo del cuerpo de modo lateral, apoyar el pie derecho en una silla.

Ejecución.—Inclinar el cuerpo hacia adelante plegando la pierna derecha apoyada en la silla, teniendo la otra pierna bien tensa y tocando al suelo lo menos posible con la punta del pie.

Hacer el mismo ejercicio con el pie izquierdo.

Figura 26

Resultado.—Trabajo de los músculos abdominales (vientre) y de los músculos de los muslos. Elasticidad de las articulaciones.

Practicar los ejercicios respiratorios números 1 y 2.

EJERCICIO QUINTO

Inclinarse hacia adelante levantando los brazos hasta colocarlos en línea recta con el tronco

Posición.—Estación derecha.

Ejecución.—Colocar el pie izquierdo delante del derecho e inclinar el cuerpo hacia adelante doblando la pierna izquierda y levantando los brazos en alto mientras que la pierna derecha permanece tensa.

Volver a la posición inicial y hacer el mismo movimiento con el lado opuesto.

Figura 27

Resultado.—Trabajo de los músculos del muslo y de las rodillas, de los músculos del vientre, de los pectorales (pecho), de los triceps y de los deltoides.

Amasamiento de la próstata.

EJERCICIO SEXTO

Torsión del tronco

Posición.—Estación derecha, con los pies separados unos 30 cm. poco más o menos y las manos colocadas detrás de la nuca, o con los brazos caídos ceñidos al cuerpo.

Ejecución.—Inclinar el cuerpo y espalda hacia la derecha describiendo una semi circunferencia hacia adelante. Sin detenerse, inclinarse hacia atrás, de izquierda a derecha, describiendo la misma semi circunferencia.

La pelvis debe permanecer fija y las piernas rígidas.

Repetir el movimiento comenzando por la izquierda.

Figura 28

Resultado.—Trabajo de los músculos abdominales, dorsales y laterales. Amasamiento del hígado y de los riñones. Excelente ejercicio para la regularidad de las funciones intestinales.

EJERCICIO SEPTIMO

Rotación alternativa del cuerpo con flexión

Posición.—Estación derecha con los pies separados 50 cm.

Ejecución.—Extender lateral y horizontalmente los brazos con los puños cerrados. Torcer el cuerpo a la izquierda e inclinarlo hacia la derecha de manera que el puño derecho venga a colocarse al final y fuera de la línea del pie izquierdo, doblando ligeramente las rodillas y conservando la cabeza erguida.

Volver a la posición inicial y hacer el mismo movimiento con el lado opuesto.

Figura 29

Resultado.—Trabajo de los músculos abdominales (vientre), y laterales (talle). Amasamiento del hígado y de los riñones.

(Continuará)

El Centro Deportivo Universidad Católica

En crónicas anteriores hemos analizado el desarrollo del deporte entre nuestra juventud estudiosa y señalando deficiencias y determinando reformas hemos procurado, siguiendo la norma que tenemos trazada de propender por todos los medios a alentar toda iniciativa encaminada al mejoramiento y desarrollo físico en general.

Sabedores que en el seno de la Universidad Católica los muchachos habían reorganizado sobre sólidas bases su Centro de Deportes, nos acercamos a su presidente, el joven y entusiasta deportista don Raúl Agüero de la Vega, a quien encontramos activando la preparación de los encuentros de football entre dos cuadros de la Universidad Católica y la Escuela de Leyes e Instituto Pedagógico de la Universidad de

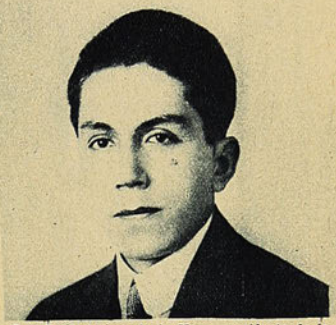

Don Raúl Agüero de la Vega, presidente de la institución.

Chile. Como recordarán nuestros lectores, en estos encuentros, verificados el viernes pasado en la cancha del Santiago, los universitarios católicos se impusieron holgadamente.

—El Centro Deportivo de la Universidad Católica,—empieza diciéndonos el señor Agüero,—cuenta con un total de más de mil asociados que pertenecen a las Facultades de Leyes, Ingeniería, Arquitectura, Agronomía, Comercio, Instituto de Electrotecnia y Cursos Libres de nuestra Universidad y que practican indistintamente el football, el tennis, el box y el atletismo. Para la práctica de estos deportes cuentan nuestros muchachos con canchas de football y de tennis en el mismo recinto universitario, y con un espléndido ring en el Club de Estudiantes Católicos.

El directorio del Centro ha encargado de la rama de atletismo a los hermanos Jorge y Alfredo Velasco, cuyas extraordinarias condiciones, dada su juventud, "Los Sports" ha analizado especialmente. Del box es encargado Manuel Fernández Lecaros, quien actualmente hace espléndidas mejoras en el ring, dotándolo de cómodas aposentadurías y se prepara para contratar los servicios de un competente profesional e iniciará en breve una competencia que ha despertado gran entusiasmo entre la muchachada.

El tennis lo tiene a su cargo Héctor Ramírez, a quien ustedes conocen sobradamente como puntero derecho del "Santiago F. C.", y de nuestro cuadro Royal. Siendo el football la rama principal y que cuenta, naturalmente, con el mayor número de adeptos, en cada Facultad hay un director de esta rama.

Nuestros propósitos son para este año, constituído nuestro seleccionado, cuya composición definitiva está en estudio, jugar en Valparaíso con el fuerte conjunto del "Everton" y cumplir nuestros compromisos pendientes con los Liceos de Concepción, Temuco y Chillán. A este propósito debo manifestarles que es lástima que algunos de estos conjuntos que son buenos de verdad, pierdan su carácter netamente estudiantil por integrar los elementos del profesorado o ya egresados hace tiempo de las aulas.

Nuestra preocupación principalísima, es el encuentro con la Universidad de Chile, es decir, con la Federación Universitaria, pues de ahí deberá sacarse el seleccionado de ambas Universidades, que según todas las probabilidades deberá ir este año en jira de confraternidad estudiantil americana a Buenos Aires y Montevideo.

Mucho más podría decirles. Sólo quiero agregar que por nuestra parte, estamos agradecidos de la cooperación que nos presta la dirección y profesores de nuestra Universidad, que ya empiezan a interesarse bien de veras por estas sanas emulaciones del deporte, que para algunos parecen no tener importancia. La Asociación de Estudiantes Católicos acaba de agregar a sus numerosas obras sociales y de extensión cultural, una rama de Cultura Física que tengo a mi cargo y de la cual el Centro Deportivo de la Universidad Cetólica es base principalísima.

Los muchachos agradecerán siempre todo cuanto ustedes hagan por el deporte universitario—concluyó diciéndonos el señor Agüero.—Nuestra organización debiera ser en este sentido, a la manera de las Universidades inglesas y yankees: Yale, Oxford, Cambridge, Michigan y Wisconsin, para citar siquiera algunas. Allá es complemento principalísimo de la educación intelectual la educación física. Si logramos interesar igualmente a nuestras autoridades universitarias y a nuestro profesorado en tal sentido, ciertamente el esfuerzo de nuestra juventud no será infecundo.

Los dirigentes del Centro Deportivo Universidad Católica durante su visita a nuestra casa. Sentados: de izquierda a derecha, señores: Fernando Pallarés, tesorero; Raúl Agüero de la Vega, presidente; y Enrique Didier Silva, secretario. De pie: los dirigentes de atletismo, tennis, box y football, señores Manuel Fernández, O. Valenzuela, Pablo Velasco, Agustín Marín y Héctor Ramírez.

BOXEADORES DEL CARTEL

Floridor Bino y Benito Vergara, que sostendrán ... Hippodrome-Circo

AVIACION EN MINIATURA

Los hermanos Alvarez Flores con algunos de los pequeños aeroplanos.

En el momento de largar un pequeño avión.

Otra de las máquinas, lista para ser lanzada al espacio.

Una chica aviatriz en medio de una escuadrilla.

Una escuadrilla que se presenta en revista.

Un avión en pleno vuelo.

EL DEPORTIVO MEDIDORES DE LA COMPAÑIA DE ELECTRICIDAD LIMITADA.

Grupo general de los boxeadores del Centro.

Una de las peleas dirigidas por el señor Jhon S. Buckley, presidente honorario del Centro.

CHARLOTEO DEPORTIVO

¡BUEN VIAJE, VICENTINI!

Cuando aparezca este párrafo, nuestro bravo peso liviano irá a medio camino en su viaje a Estados Unidos.

En su tercer viaje a Estados Unidos. Que, por ser el tercero, pueda que sea el definitivo para sus aspiraciones de gloria pugilística.

Se recordará que en su primera jira anduvo muy cerca de Leonard. De repente, ¡zas!, de cabeza a Chile.

¿A qué obedeció aquel inesperado retorno a la patria?

Diz que había faldas de por medio. Pero el campeón siempre se empecinó en negar su compromiso matrimonial.

Legarreta

L. Torralva

Jack Martínez

Dempsey

Permaneció entre los suyos algún tiempo y se marchó nuevamente a Estados Unidos.

(Fin del primer acto).

Continuó allá su interrumpida carrera hasta conseguir que se indicara como el más probable sucesor del maravilloso Benny.

Y, cuando todos esperábamos que salvara los últimos tramos que le faltaban para llegar a la cumbre, toma el primer vapor y llega otra vez a Chile.

En este segundo viaje se descubre el secreto: el hombre tenía novia y venía a verla. Y a la misma diligencia, naturalmente, había obedecido la primera huída hacia la patria.

Ahora último, la permanencia del campeón fué más prolongada. ¡Claro! Ya existía mayor confianza con la novia, y las charlas han tenido que ser más afectuosas, más encendidas...

(Final del segundo acto).

Y llegamos, pues, al comienzo del tercero.

¿Cuál será el desenlace? ¿Ofrecerá Vicentini a su patria la gloria y el corazón a su dama?

COMPATRIOTAS DE LEGARRETA, ¡SALUD!

Se recordará que en los penúltimos Juegos Olímpicos, España ocupó el segundo lugar en football.

Y debido sólo a su mala suerte no se clasificó campeón. Una desgraciada maniobra de su propio zaguero produjo el goal de la derrota.

En el ánimo de los espectadores, sin embargo, quedó grabado este hecho: el triunfo moral había correspondido al once español.

Y esta superioridad footballística de España sobre los demás países europeos, ha quedado comprobada con la jira que acaban de finiquitar los cuadros uruguayo y argentino. Fué precisamente en la patria de Legarreta donde los excursionistas sudamericanos sufrieron los más serios contrastes.

Y se comprende: con 11 hombres tan eficientes como el capitán del cuadro ibérico, yo haría un paseo triunfal por toda la Europa. Y, si me exigen, continúo al Asia, Africa y Oceanía.

PUCHING-BALL

Charley Wainert, el joven pugilista que le "tostó" a Firpo, cayó feamente derrotado a manos de Harry Wills. La pelea no alcanzó a durar cinco minutos.

Yo creía que esas cosas feas se producían sólo en Chile. Mire usted que subir a un ring para servir de puching-ball, no puede ser más desdoroso para un boxeador.

Y fué el papel que le correspondió a Wainert: recibir... recibir... y recibir...

Recibir sin dar,
es propio de gente.
Pero, dentro del ring,
no es conveniente...

SALTONCITA

En Bruselas, una señorita, Miss Green, ha hecho un salto de altura de un metro cincuenta y un centímetros.

Batió su propio "record".

Alguien le hizo ver a Miss Green el peligro que corría en elevarse a tanta altura. Y ella contestó:

—No importa; no le temo a las caídas...

PING-PONG

A fines del presente mes se efectuará en el local del Internacional Sporting Club, el campeonato nacional de Ping-Pong.

Se disputará el título de campeón de Chile que lo retiene el señor Carlos Doren W.

Entre los muchos inscritos, figura el señor don Luis Torralba (!), campeón de Chile en tennis.

Siendo el juego del Ping-pong
lawn-tennis en miniatura,
será para el campeón
una simple "travesura"...
Porque, si Torralva, don Luis,
es de lawn-tennis campeón,
¿le costará, acaso, un anís,
serlo también de Ping-Pong?

QUINTIN ROMERO DE PLACEMES

Gene Tunney, el formidable pugilista que venció por K. O. a Gibbons, ha cancelado todos los contratos que tenía pendientes hasta el mes de septiembre.

Ha tomado esta determinación a causa de haberse torcido un ligamento del hombro izquierdo.

Una paliza pendiente
para Quintín Romero,
significa el accidente
al pugilista fiero.

¡A EUROPA!

Los footballistas paraguayos, que tan notable irrupción hicieran en el Campeonato Sudamericano, hace tres o cuatro años, han enviado un seleccionado a jugar a la República Argentina.

Entrevistado el presidente de la delegación paraguaya, ha manifestado tener la seguridad de que sus jugadores se desempeñarán en buena forma.

Los aficionados paraguayos — continuó — han seguido con vivo interés las jiras hechas a través de Europa por uruguayos y argentinos. Y esto les ha hecho pensar que un combinado asuncionista quizá podría hacer lo mismo.

¡Ni qué dudarlo! Pero la cosa es ir, llegar y triunfar.

Y eso... Eso no se hace sólo con buenas intenciones.

Uruguayos y argentinos,
argentinos y uruguayos,
son algo más que dos pepinos
mis señores paraguayos.

METAMORFOSIS

Armando Vargas, boxeador que más de una vez adiestró al Tani para sus peleas, ha declarado que éste no sabe leer ni escribir.

Probablemente. Pero, en la actualidad, estoy seguro de que ya aventaja a un bachiller en humanidades. Y no está lejano el día en que un diario publique interesantísimas e impecables correspondencias escritas por el Tani.

Yo no me explico el fenómeno. Anoto, sí, el hecho: parte de Chile un púgil que apenas silabea el ojo, la mano y el loro, y a los dos meses de llegar a Estados Unidos, ya puede competir con Alejandro Sux o Gómez Carrillo...

¡Ah, Yanquilandia, Yanquilandia!

EL ENMASCARADO

Jack Martínez, el celebérrimo empresario que hace años nos trajo al 63, nos amenaza ahora con un luchador enmascarado.

¿Y por qué enmascarado, Jack?

Si acaso es mal luchador, caerá vencido con máscara y todo, al primer round; si es bueno, no veo la razón de cubrirle el rostro. ¿Será tan feo, tanto, que pueda hacer huír a los espectadores? No lo creo. Para feo, hasta decir basta, Moró. Sin embargo, es fama de que se lo peleaban las muchachas rubias. Y, tanto se lo pelearon, que lo dejaron K. O. antes de los seis meses...

Para mí que el antifaz es sólo un recurso reclamístico de Jack. Tal como sucedió con el 63, número bajo el cual se ocultaba Lenevé, el púgil uruguayo que no resultó un chuzo, pero que tampoco era una maravilla.

Enmascarado luchador
que a nadie convencerás.
Pues, se lucha por el honor,
—eso vale.—Y sin antifaz.

UNA MULTITA

En la última sesión celebrada por la Asociación Santiago, entre otros acuerdos, tomó el siguiente:

"4.o Multar con $ 20, al Peñarol 1.o por haber abandonado la cancha en su partido contra el Escuela Policial 1.o, y amonestar al club; igualmente por la forma defectuosa como acostumbra presentar sus equipos, como asimismo por las expresiones desmedidas de sus asociados".

Es triplemente desmedida
la muchachada del Peñarol;
y yo siento, ¡por mi vida!,
sacarle los trapitos al sol...

¿EN BUSCA DE DEMPSEY?

El cable ha dicho que el negro Wills se ha marchado a Europa.

Según le manifestó a un corresponsal, no piensa hacer peleas en el Viejo Mundo. Su viaje obedece sólo a la necesidad que tiene de seguir un tratamiento para mejorar de una mano que tiene lesionada.

¿Será cierto?

A mí se me ocurre que va tras de Jack, que actualmente goza las regalías y los mimos de su bella Stella.

Peligroso es, Wills, molestar
a la fiera del tablado,
pues te puede castigar
por intruso, por osado.

PIMIENTITA

MOVIMIENTO BOXERIL

ANTE LA PRUEBA MAXIMA, "TANI" SUFRE SU PRIMERA DECEPCION

Debemos ante todo, ser francos: creíamos sinceramente en el triunfo de Loayza al disputar la final del campeonato mundial frente a Goodrich. Abonaban esta creencia la hermosa carrera ascendente del chileno, su resistencia física, su forma constante de pegar y pegar, como también la vida ejemplar llevada hasta estos días.

Pocos casos puede presentar la historia boxeril de un ejemplar así. Común es cuanto se dice alrededor de "Tani" y que no vamos a repetir en estas líneas para no ocupar el espacio que debemos destinar a otros puntos. Pero, así y todo, con sus cualidades físicas singulares, con su afán de triunfo, sus fuertes golpes, vida ejemplar y cuanto se diga, "Tani" ha caído vencido por Goodrich en la prueba máxima, y esta derrota, junto con ser la primera de su sorprendente carrera boxeril, ha sido también la que ha venido a detener su último paso al ansiado campeonato del mundo.

Cada uno conoce a los suyos, bien puede decirse como refrán y si los yankees, que presumen de conocer todo, aceptaron que un Sid Terris, un Kansas, un Dundee y Zivic no compitieran en el campeonato oficial y aún aceptaron la descalificación lisa y llana de Sammy Mandell, debe haber sido, hoy nos salta a la vista, porque estaban seguros de Goodrich.

La realidad les ha dado la razón una vez más. Sud América creyó en un Firpo frente a Dempsey. Ellos sonreían y esperaron tranquilamente el match. Duró dos rounds y el argentino cayó siete veces. Ahora hemos creído en "Tani", y ellos esperaron el match y fué también en el segundo round cuando el chileno cayó definitivamente, no sin antes haber caído cinco veces K. D.

Tan valiente ha sido uno como otro en el momento de la derrota. Si los dos han caído, al menos hicieron flotar en el ambiente caldeado del recinto esa impresión de valentía, ese arrojo, esa resistencia que distingue a los pueblos del sur.

Loayza tiene solamente veintidós años. Era el producto de veintinueve peleas ganadas una tras otra. Jamás un empate, jamás una derrota. Era el verdadero invicto, el verdadero exponente de una raza fuerte. Loayza supo cultivar su sorprendente físico enmarcándolo en las reglas más severas de las buenas costumbres, de amor al deporte y de afán de surgir. Debe haber entrado con la misma confianza de siempre. Debe haber ido lealmente a cambiar golpes con el que le disputaba su suprema aspiración. Y, quizás, ha sido uno de esos golpes llamados de "suerte", el que ha desquiciado al bravo chileno. Sus caídas siguientes no han sido más que el producto del primer K. D.

"No hay hombre duro", enseña a cada paso el boxeo. Y sin embargo, es una enseñanza que se olvida, mientras no se experimenta. Vicentini tenía mucha seguridad en su resistencia y una noche, un modesto boxeador de nuestros rings—Juan Gálvez—le puso K. D. por nueve segundos, y a poco más queda fuera de combate. Luis se acuerda siempre de aquella caída sufrida cuando estaba en la plenitud de sus fuerzas.

La demasiada confianza en su resistencia, y quizás su juventud, han sido los principales factores de esta derrota. De todos modos, "Tani" es un hermoso ejemplo para nuestros boxeadores. Difícilmente el boxeo sudamericano produzca un boxeador más sano y hasta virtuoso que Loayza. Lo que fueron aquellos dos terribles rounds. La posible revancha entre Goodrich y "Tani". El chileno regresa a su patria.

Es el fruto de la experiencia. Loayza no conocía el K. D. No sabía de derrotas. No conocía ni siquiera el empate. ¡Y había peleado veintinueve veces!

Decíamos que tiene veintidós años de edad. Es muy joven el chileno que anheló para su patria un triunfo tan grande. Quizás sea éste un

Una de las más recientes fotografías de "El Tani" en Nueva York.

factor en lo que respecta a la inexperiencia de ring, a dejarse llevar por el entusiasmo y a creer de que era invencible.

Los cables indican una pelea franca, leal, de valiente. Sonada la campana, "Tani" fué al encuentro de su adversario y aplicó su derecha. Su adversario, tranquilamente, se enredó en un clinch. Separados, nuevamente es el chileno el que ataca decidido. Ha sido en este momento emocionante, que un golpe de su rival le desconcierta. Loayza no conocía estos golpes. No los había recibido nunca, y no supo, por ende, sacar partido de un instante de inferioridad.

El muchacho debe haber sentido no solamente ese golpe en su mandíbula, sino que también el techo del local sobre su cabeza. Ha pensado en Chile, en los suyos. Ha comprendido la enorme responsabilidad que tenía ante sí y ha perdido el tino y junto con tino, el más preciado galardón que pudiera ofrecer a su patria.

Lo demás, no queremos repetirlo, porque en verdad nos duele; ya lo sabe nuestro público y nuestros lectores. Nadie en Chile ignora hoy el desenlace del match "Tani"-Goodrich. Bastaría recordar los miles de "oyentes" que fueron a las redacciones de nuestros colegas y frente a los alto-parlantes y balópticos sufrieron lo indecible, mientras la traducción del cable iba indicando la derrota del chileno en forma inesperada.

¿Quién de nuestros aficionados esperaba una decisión así? Estamos seguros que nadie. K. O. técnico al segundo round, era algo increíble. El valiente iquiqueño no podía recibir una derrota así. Pero ha sido verdad. "Tani" ha caído vencido en el round fatal para los aspirantes sudamericanos al campeonato mundial.

¿Es esta derrota un tropiezo para nuestro representante? Creemos que no. Se asegura que el iquiqueño sufrió la dislocación del tobillo. Y aún más. Que ello se debió a un pisotón de su adversario. Esto sería una causal para revancha. Loayza tiene sobrados méritos para volver al tablado con el nuevo campeón del mundo. Esta derrota le indicará que la confianza siempre ha sido mal consejera, y sobre todo, que es una verdad muy grande aquella de no existir hombre duro cuando un golpe llega con precisión a un punto vital.

El iquiqueño anuncia su regreso a Chile, a su patria. Nuevamente se le verá recorrer las calles de Iquique, si no invicto como antes, al menos con el orgullo de haber llegado a donde ningún otro boxeador chileno ha llegado y de haber quemado sus mejores energías y puesto todo su gran corazón en aras de un anhelo, que hoy envolvería a todo Chile con la aureola de un campeonato mundial.

"Tani" ha trazado un camino de éxito para todos los boxeadores que tienen su corazón bien puesto. Es, hoy por hoy, el mejor estímulo para esta juventud de cultores del arte boxeril. Cayó en el último peldaño, pero ha sabido levantarse a tiempo y decir que está dispuesto a reanudar la lucha. Conoce los sinsabores del training y la amargura de la derrota. Pero conoce también el último peldaño de la gloria y despertará cual león andino, agitará su melena y enseñará nuevamente sus puños al que le pudo vencer en un instante lleno de factores favorables. En una revancha, "Tani" ya no verá a un público contrario, pues le será conocido y no estarán puestos sobre él los ojos de la envidia, del despecho y hasta del odio.

Loayza, vencido y todo, debe inspirar a nuestros noveles boxeadores. El surgió de la nada y por sus virtudes, su anhelo de ser algo, llegó a un punto culminante. Es un producto de su propio esfuerzo y, como él, muchos de los muchachos que hoy cambian golpes por nuestros rings, pueden alcanzar su misma situación.

El camino está trazado. No queda más que seguirlo. Existe el premio para el que se sacrifica en aras de un ideal y si bien "Tani" ha perdido el campeonato del mundo, en cambio ha ganado el corazón de sus compatriotas al saberlos representar, en la hora de las adversidades, con la entereza que es orgullo de esta raza y la valentía que es patrimonio de todo chileno.

Vencido por Goodrich en un combate de hombres, es un vencedor más del valor, un héroe en desgracia, pero en desgracia momentánea, producto de una rápida carrera en plena juventud, de una desgracia que se ha de convertir en triunfo cuando de ella pueda este noble luchador sacar la experiencia necesaria para ser él quien aplique el golpe preciso de aniquilamiento.

V. DEBEZZI C.

Juan Gaete, del Ferroviario, que peleará con Angel Godoy, en el Centro "Los Sports".

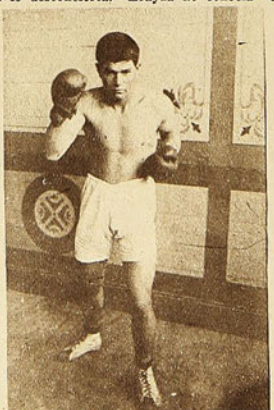

Carlos Quintana, profesional, peso pluma, que se perfiló como una esperanza en Chillán.

NUEVAMENTE AGRADECEMOS

Una vez más agradecemos a nuestros colegas de la capital, la confianza que depositan en nuestras informaciones, ya que, como en otras oportunidades, se han servido reproducir en sus

columnas cuanto habíamos por nuestra parte informado a los lectores de esta revista.

Los records de "Tani" y Goodrich, como también los datos que pudimos alcanzar de ambos contendores, fueron reproducidos fielmente.

Nuevamente agradecemos la confianza.

LA FEDERACION DE BOX DE CHILE ELIGE DIRECTORIO

El lunes último se reunieron los miembros elegidos en Junta General como directores y formaron la mesa directiva. La votación dió el siguiente resultado:

Presidente, Dr. don Emilio Aldunate Bascuñán.

Primer vice, don Alvaro de la Cruz.

Segundo vice, coronel don Alberto Bravo.

Secretario, don Francisco Avila.

Tesorero, don Oscar Rodríguez.

Directores, señores: Guillermo Matte, Luis 2.o Charme, Carlos Ménabar, Federico Helffman, Germán Ossa, Carlos Cortés, Nelson Fuenzalida, Miguel Velásco, Ignacio Domínguez y Felipe Zúñiga.

Tenemos fe en que este Directorio ha de trabajar por la pronta unificación del boxeo chileno, y si lo consigue habrá ya desarrollado una labor digna de aplausos.

WILLIE MURRAY Y LUIS GOMEZ

Se encuentran en ésta los conocidos profesionales Murray y Gómez. Murray tiene firmado contrato de pelea con González para el 1.o de agosto, por el título en poder suyo. Será un

Juan Salazar.

match donde veremos, una vez más, a prueba la resistencia de Johnston González.

Luis Gómez vuelve de Buenos Aires después de haber sido vencido por Castañares y entusiasmar al público de allá. En este combate, el chileno sufrió la zafadura del hombro izquierdo y así y todo supo finalizar el combate en medio de los aplausos de la concurrencia.

Es posible que haga algún match entre nosotros.

ARMANDO VARGAS ESTA LISTO

Ha pasado por nuestra redacción el profesional Armando Vargas, y nos ha manifestado que está en condiciones de afrontar combate con cualquiera de los inscritos en el campeonato medio liviano.

Si la Federación lo permite, acepta cualquier encuentro que algún contendor en su peso le ofrezca.

EL MATCH DEL SABADO

Floridor Pino y Benito Vergara compitieron el sábado último por la eliminatoria del campeonato medio liviano.

Hicieron un match donde el buen box brilló por su ausencia. Pino logró dos K. D. de su adversario, pero no la decisión a su favor después de los doce rounds. El match se alargó una vuelta más y fué aquí donde Pino confirmó su superioridad de peleador.

El fallo se dió a Pino. Sus partidarios le hicieron objeto de una cariñosa manifestación.

UN BUEN ENCUENTRO PARA MAÑANA

El local del Hippodrome se verá mañana repleto de una concurrencia, ávida de presenciar uno de los combates más interesantes de estos tiempos. Se trata de una disputa boxeril entre los buenos exponentes, Carlos Uzabeaga y Juan Salazar.

Estos muchachos se conocen en el ring. En ocasión pasada se encontraron como aficionados y mantuvieron en constante emoción a los expectadores.

Triunfó Uzabeaga, pero quedó en el ambiente una idea de que Salazar podría, con el tiempo, ser vencedor de Uzabeaga.

Una nueva oportunidad se presenta mañana. Veremos quién vence: la ciencia del ex-campeón sudamericano de aficionados, o la acometividad del bravo profesional.

JUAN GALVEZ TRIUNFA SOBRE AUGUSTO MERY

En Antofagasta se efectuó un encuentro entre Augusto Mery y Juan Gálvez.

Este encuentro había despertado mucho entusiasmo, pues Mery, en Antofagasta, con los enormes recursos de que dispone en el ring, logró mantenerse en pie, en un desigual combate frente a Norberto Tapia, el cual le dispensó 5 kilos.

De Gálvez se tenía muy buenas referencias, ya que había sido el único hombre en Chile, que en una ocasión puso K. D. a Vicentini.

Con estos antecedentes, era para despertar enorme interés, pero tenía mucha fe en el encuentro.

El desarrollo se inició flojo; los finteos eran a larga distancia, y los golpes cruzados no tenían intención. El público, que se encuentra un tanto escamado con estas peleas técnicas a larga distancia, hizo algunas manifestaciones de protesta.

En el segundo round se produjo una sorpresa verdaderamente sensacional. En un rápido cambio de golpes, Gálvez logró colocar ambas manos sobre el ojo derecha y mentón izquierdo de Mery. Este cayó pesadamente al suelo y se levantó tambaleante a los 4 segundos. Gálvez cargó nuevamente y Mery volvió a caer otros tantos segundos y así sucesivamente, durante siete veces.

Este round, como decimos, fué verdaderamente sensacional, y despejó en el público la idea de un arreglo.

Debido a la enorme vitalidad de Mery y a su gran movibilidad en el ring, unida a su pelea a distancia, entrando con su izquierda, no le fué posible a Gálvez volver a emplearse en forma decisiva, aun cuando colocó algunos magníficos derechos.

Mery, al correr los rounds, intentó liquidar la pelea a su favor, pero se estrelló con la dureza de su contendor, y con la falta de fuerza de su punch, a causa de la pérdida de vitalidad en los K. D. sufridos.

El triunfo de Gálvez fué muy bien recibido, pues constituyó una verdadera sorpresa; tales eran los méritos de Mery.

Aficionados del Centro "Los Sports".

CENTRO BOXERIL "LOS SPORTS"
Resultados de la velada del sábado y la matinée del domingo

Con un público que llenaba por completo la salita de este Centro, realizáronse los encuentros el sábado pasado. En la semi fondo triunfó en forma clarísima. Alfredo Aravena sobre Agustín Ríos.

En la pelea de fondo obtuvo la victoria Angel Tachi sobre Oscar Maturana.

La matinee anunciada para el domingo fué un verdadero éxito. Como se sabe, esta fiesta era en honor del presidente honorario, señor J. Domingo Gatica.

El programa se cumplió en todas sus partes. Triunfaron: Machiavello, (el pequeño Uzabeaga), sobre el chico Cisternas, del Esmeralda, el cual demostró cualidades para el ring. Una hermosa pelea fué la que hicieron Juan Paniagua con Juan Ponce. El refree declaró empate.

El actor teatral señor Gustavo Silva, hizo las delicias de la concurrencia.

Las academias, entre Luis A. Castro B. y José Arratia, y la de Juan Rojas y Carlos Uzabeaga,

Carlos Uzabeaga.

fueron muy del agrado de los asistentes, demostrando ambas parejas dominio absoluto del ring.

En las demás peleas empataron Jiménez y Carlos Ponce; y en la semi fondo ganó por K. O., Flores, del "Germán Contreras", a Sepúlveda, de "Los Sports".

Al señor Gatica se le obsequió un hermoso diploma, previo discurso del presidente del Centro; y a la esposa del presidente honorario, un lindo canastillo de flores.

Al hacerse la entrega de ambas cosas, los asistentes lanzaron serpentinas al ring, cubriendo con ellas a todos los invitados y muy especialmente al señor Gatica y señora.

En resumen, fué una fiesta regia y no dudamos será recordada con regocijo.

Las peleas de mañana, en este Centro, son del más alto interés. Habrá buenos preliminares.

La pelea de fondo la tienen a su cargo Juan Gaete, de 83 kilos, del Ferroviario de San Bernardo, y Angel Tachi, de 81 kilos.

La semi fondo la harán José Garrido, de "Los Sports", y Alberto Altamirano, del Arturo Prat.

Otra pelea de interés será la que harán Angel Jeria, de "Los Sports", con Ramón Olivos, del "Arturo Prat".

También subirán al ring José Grajales, de "Los Sports", versus Tomás Fernández.

Este centro es el punto obligado de reunión de todos los vecinos de las calles Dieciocho, San Ignacio, Diez de Julio, etc.

—Un encuentro del más interesante atractivo será el que harán José Arratia, del "Esmeralda", con Alfredo Aravena, de "Los Sports", que ganó en forma aplastante a Agustín Ríos, el sábado pasado. El representante del "Esmeralda" ha empatado con Ríos.

Wagner y Hans, ganadores de los 200 metros.

Pérez y Arancibia, ganadores de los 10,000 metros.

Sansot y Von Plate, ganadores de la garrocha.

Humberto Cabello, ganador del salto largo.

Ricardo Bayer, en el momento de cord nacional de lanzamiento del distancia de 42 metros 87 1

M. Cornejo, que salió segundo en el martillo.

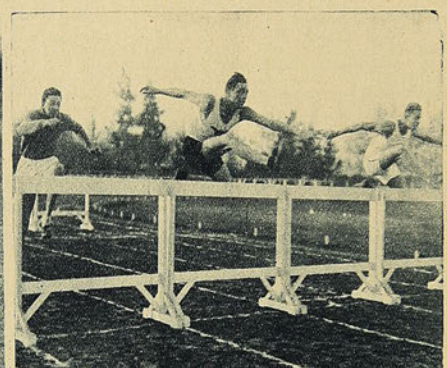

Al finalizar la carrera de vallas.

El Badminton ofreció a los a neo atlético que se desarrolló durante y domingo en el Estadio de Los cipación de nuestros mejores atleta cia de haberse batido un record sólo la importancia que realmente de la cual damos una detallada in

EL TORNEO ATLETICO ORGANIZA EN EL ESTADIO DE

Los vencedores en el dardo.

Pedro Pérez, al adjudicarse los 10,000 metros.

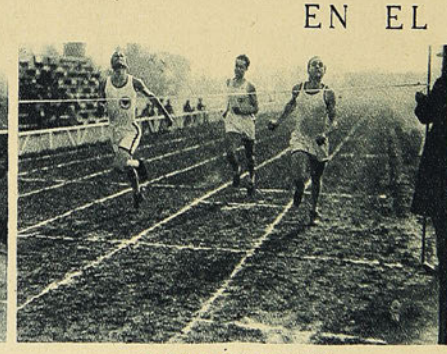

La llegada de los 200 metros.

Partida de los 800 metros

Los atletas del Badminton.

Müller en el salto largo.

Durante los 5,000 m

Serapio Cabello, ganador de la bala.

Luis Veloso lanzando el dardo.

Los ganadores de los 800 metros: Moller y Lastra.

Celis y Pinto, ganadores de los 1,500 metros.

...mento de adjudicarse el re...miento del martillo, con la ...tura 87 1|2 centímetros.

...vió a los aficionados un tor...mento durante los días sábado ...día de Los Leones. La parti...pación atletas y la circunstan...a record nacional, dan por sí ...te mismo tuvo esta fiesta, ...detallada información gráfica.

Llegada de los 100 metros.

Partida de los 10,000 metros.

...NIZADO POR EL BADMINTON, ...O DE LOS LEONES

...de los 100 metros planos.

Durante los 1,500 metros.

Armando Villarroel, ganador de los 100 metros.

Von Plate, segundo en la garrocha

...ta los 1000 metros.

Partida de los 1,500 metros.

Ignacio Veloso, segundo en el dardo.

LOS DOMINGOS FOOTBALLISTICOS

En el Estadio Policial se verificó el entreciudades Cineo de Abril contra Caupolicán de Rancagua, correspondiéndole a este último los honores del triunfo, 3 a 1. Una explicación: durante la segunda parte, los cinquinos jugaron con 10 hombres. El arquero hubo de ser retirado porque se "arqueaba" demasiado bajo el peso del 131...

—El match de fondo lo hicieron en la misma cancha los equipos superiores del Carioca y Green Cross. Venció el primero, 2 a 1. Y vaya otra explicación: diz que el árbitro sabía tanto de reglamento de football, como sabemos nosotros de decir misa. Pero fué justo: repartió su ignorancia equitativamente entre los dos equipos: medio tiempo a cada uno. No cabe, por lo tanto, reclamo alguno...

—En Santa Laura se midieron los dos equipos del Borgoño contra los de igual categoría de la Unión Deportiva Española. Las bregas se resolvieron a favor de los dueños de casa: en el preliminar, 3 a 2; 5 a 0, en el match de fondo. La gente de Legarreta, con su capitán a la cabeza, abusaron con los huéspedes...

—Por la Copa Chile, serie de la Decana, jugaron Santiago y Cantabria. El triunfo correspondió al once recoletano, 3 a 2. La estrecha victoria habla claro sobre los atractivos que tuvo el lance.

—Por la división máxima de la Liga Santiago enfrentaron el Santa Elena y Chile Atlético. La contienda resultó favorable al primero, 3 a 1. No conocemos la cola que traería el triunfo, pero es de suponerlo, tratándose, como se trata, de los representantes de la Viña Santa Elena...

—El 1.o de Mayo se impuso, 4 a 0, sobre el Loma Blanca. ¡Pobre Loma! Y pensar que todavía debe medirse con el 21 de Mayo...

—El Badminton estuvo de mantel largo con motivo de su aniversario. Y para que el contentamiento fuera completo, vencieron sus tres equipos en los matches del domingo: el III, 8 a 4; II y I, 2 a 1. Víctimas, los tres cuadros del Guacolda.

LA METRO CONTRA LIGA DE TALCA
(2 cols)

Era el gran atractivo footballístico del domingo: existía curiosidad por conocer a los leones que habían vencido al excelente equipo penquista y a los seleccionados de la Federación.

Lo dicho, en lo que respecta a los curiosos. Cuanto a los catedráticos, descontaban el triunfo del equipo talquino. Y ese triunfo que ellos veían holgado, le restaba atractivos al lance, y no valía la pena, por lo tanto, dedicarle la tarde. Y, consecuentes con esta creencia, se repartieron entre los numerosos espectáculos deportivos domingueros.

A esto se debió la poca concurrencia a los Campos de Sports: 1.500 a 2.000 personas.

La fiesta se inició con la presentación de los equipos infantiles que se cobijan bajo la tutela de los clubs Audax y Magallanes.

Dirigidos por papá Roatti, el juez obligado de las bregas entre penecas, se dió principio al encuentro. Fuerzas muy equilibradas, el juego se desarrolló la mayor parte del tiempo entre las primeras líneas defensivas.

El público siguió las incidencias con sumo interés y simpatía, aplaudiendo cariñosamente las científicas combinaciones de los ágiles y la brillante actuación de los defensores.

Cuando el árbitro sonaba por última vez el pito, el triunfo correspondía al Audax, 1 a 0.

El match de fondo

Después de un prolongado esperar a causa de que la Metro no conseguía reunir sus 11 hombres, el árbitro talquino, señor Parra, ordena tomar posiciones. Los cuadros quedaron así formados:

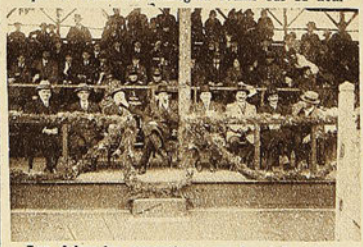

Los delegados argentinos con los jefes de la Policía de Chile.

Liga de Talca (rojos):

Lillo
S. Soto, Yáñez
Lamilla, Quinteros, Medina
Zamora, Moyano, M. Soto
González — Barberis
O
Molina — Acuña
Arellano, G. Yacoponi, Lavín
Fruttero, Teuche, Corte
Morales, Ernst
B. Yacoponi

Liga Metropolitana (verdes):

A las 3.35 los visitantes mueven la pelota, que pierden, al intentar un pase largo al puntero izquierdo.

Y sume usted un cuarto de hora, en que los espectadores no ven una sola jugada digna de encomio: parecían cuadros de primera división en un match preliminar...

Sólo a los 17 minutos, Yáñez, zaguero talquino, logra romper la monotonía al rechazar con una vigorosa y matemática cabezada, un recio y corto tiro de Acuña.

Desde este instante y durante 20 minutos, los residentes practican a una puerta. Diez o más veces debe intervenir el arquero para repeler tiros débiles y dirigidos al cuerpo. De esos tiros, algunos buenos — potentes queremos decir — corresponden a Molina, que juega en el puesto de Olguín.

El equipo que representó a la Policía de Santiago, en el match jugado en honor de los jefes de la Policía argentina que visitaron a Santiago.

Los jugadores que representaron al Ejército

En la defensa, Teuche, el de siempre: señor y dueño de la cancha.

A los 40 minutos interviene por primera vez el guarda-meta italiano al atajar un arrastrado.

Y un minuto antes de finiquitar el primer período, los piduquenses ofrecen al público la única emoción: una centrada del wing derecho da con la pelota cerca de la valla; Yaco sale a defender y cae derribado; sola la puerta, se corre Ernst y la defiende como back y como portero.

Compensó este medio minuto a los 44 y medio perdidos.

Al cuarto de hora justo de iniciado el segundo tiempo, Talca es condenado a la pena máxima.

El árbitro, para desesperación de Corte, que va shotear y del arquero y del público que esperan el resultado, demora un año en los preliminares. La cuenta de los 12 pasos, inclusive...

EL APLAUSO

Insistentes peticionarios nosotros de que los preliminares de las grandes bregas corran a cargo del elemento más simpático que pisa las canchas de football — los jugadores infantiles, — no podíamos dejar pasar esta oportunidad, en la cual se nos ha oído, sin tributar nuestro aplauso más caluroso a los dirigentes de la Federación, que tuvieron la feliz idea de hacer enfrentarse en el preliminar del entreciudades Talca-Santiago, a los penecas que defienden los colores del Audax y del glorioso Magallanes.

Y estamos seguros de que no estarán arrepentidos de su determinación: en todo momento los chicos — conscientes de su responsabilidad — supieron responder en forma que habrían envidiado avezados equipos (los que a continuación harían el match de fondo, por ejemplo...), a la confianza que en ellos depositaran sus dirigentes.

El lance se desarrolló como cumple a caballeritos, que sólo el día antes interrumpieran sus tareas escolares. Ausencia absoluta de egoísmo entre componentes de cada once: todos para uno y uno para todos, fué la divisa que tuvieron los combatientes en todo momento.

Y, cumpliéndola, llegaron al término de la brega entre los aplausos del público y la satisfacción individual de quien ha llenado brillantemente su cometido.

* *

Ardoroso comentario en todos los recreos del día lunes. Lalo tiene la palabra:

—Por culpa de Tato, perdimos. Si en vez de hacerle el pase a Cucho, se lo hace al Pibe, el goal habría sido fijo...

LA CENSURA

La experiencia de varios años nos dice que los árbitros provincianos fracasan en Santiago. Excepción, tal vez, de los que nos han enviado Valparaíso y la capital penquista. De esta última ciudad nombraremos a Maía.

Seguramente de que en los pueblos de provincias, donde el espectador poco sabe todavía del complicado "off-side" y otras minucias reglamentarias, la tarea de los jueces debe ser más fácil, más placentera. Pero en Santiago, donde el conocimiento que tienen los árbitros del reglamento y la rigurosidad con que lo aplican, han habituado al público a la exigencia, la misión del árbitro provinciano es menos fácil, menos placentera...

Esta exigencia la pudo verificar el señor don Rosendo Parra, director del lance Liga Talca contra Liga Metropolitana.

Será el señor don Rosendo Parra una excelente persona, pero es un mal árbitro.

No posee los conocimientos necesarios o no posee ojo certero — indispensables a un árbitro — para apreciar las faltas del jugador contra el reglamento del juego.

Aparte de los numerosos off-side que dejó sin castigar, anuló un goal legítimamente marcado. Tan bien marcado, que el arquero estuvo un instante dudoso: si enviaba o no al centro la pelota...

Nosotros, que por sistema somos indulgentes con el árbitro — el puesto más ingrato de la cancha — cumplimos hoy el penoso deber de hacer esta excepción con el señor Parra.

Más penoso todavía, cuando pensamos que el espacio ocupado por el árbitro talquino, lo necesitábamos para decir que el match por él dirigido, osciló entre mediocre y pésimo...

El Magallanes Infantil

El Audax Infantil

Dado el puntapié, va directo a las manos del guardavalla.

El cuasi seguro goal se había perdido.

El ataque de los verdes persiste y obliga a sus adversarios a conceder dos tiros-esquinas consecutivos. El segundo, dirigido por Molina, cae a los pies de Lavín, quien, desde 20 metros enfila un esquinado que bate a Lillo.

Iban transcurridos 30 minutos justos.

Y sobre calientito, viene el segundo goal:

Los capitanes de los equipos de la Metro y Talca, con el árbitro.

Molina sirve otro tiro-esquina que rebota en la cabeza de Arellano y se mete entre las redes.

Para no quedar de "zapateros", los forwards talquinos despiertan a última hora y atacan con furia. De varios tiros-esquinas que se les conceden, aprovechan uno: sirve González y remata Moyano con violento arrastrado.

Y así termina el pobre entre-ciudades: Santiago, dos puntos; Talca, un punto.

CHALO

El cuadro de la Metropolitana

El de la Liga de Talca

Yacoponi hace el "looping the loop" a "insinuación" de los visitantes.

Los talquinos saludan a los vencedores

El Fernández Vial, de Concepción, se medirá el domingo con el Audax Italiano, por la Copa "Los Sports"

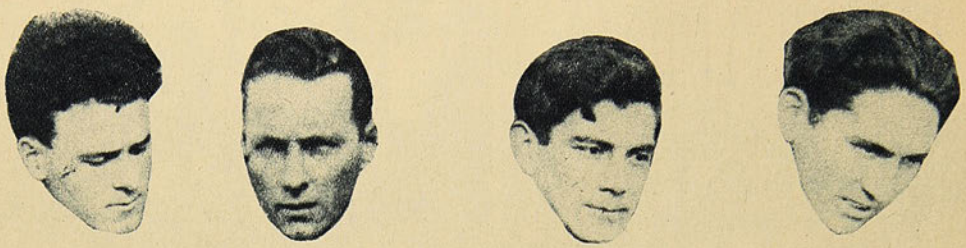

Los jugadores que intervendrán en la interesante brega del domingo próximo.

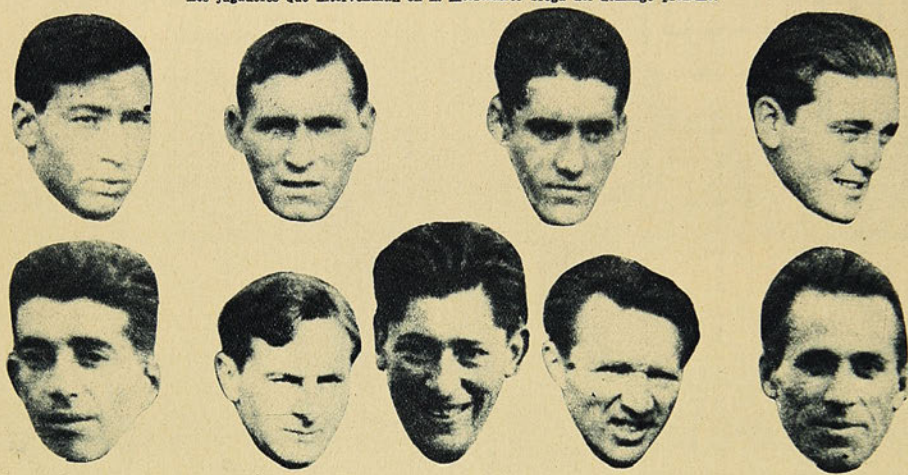

DIGNO DE PROTECCION

Es el match que juegan pasado mañana los excelentes conjuntos Fernández Vial, de Concepción, y Audax Italiano, de Santiago.

Digno de protección, porque los fondos que produzca se destinarán a una de las obras más simpáticas y útiles de las muchas que funcionan en Santiago. Nos referimos a las Plazas de Juegos Infantiles.

El beneficio que nos ocupa será para incrementar la caja—algo escuálida—del tesorero de la Comisión que tiene a su cargo la Plaza de Juegos Infantiles de la Avenida Portales.

Estando en la conciencia de todo el mundo el bien que hacen los dichos campos recreativos, no abrigamos la más ligera duda de que nuestro público acudirá gustoso y generoso a contribuir con su óbolo a favor de la ya indicada institución, encargada, como hemos dicho, de proporcionar esparcimiento a los tiranos del hogar: los penecas.

Cuanto al programa del espectáculo deportivo, que nuestros lectores deben haber leído en la prensa diaria, no puede ser más interesante.

Bastaría el solo match entre los poderosos equipos Fernández Vial y Audax Italiano, para llenar una tarde. Pero, en este caso, cada número vale por todo un programa.

Queda notificado, pues, señor lector: el domingo presenciará usted un lindo torneo deportivo, contribuyendo así, con su cuota, a una bella obra en favor de los pibes.

POR EL BIEN DE LOS NIÑOS

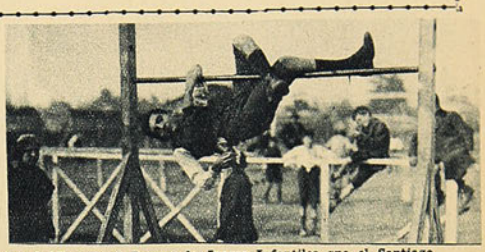

Publicamos en esta página cuatro fotografías tomadas por nuestro Redactor Gráfico en el Parque de Juegos Infantiles que el Santiago Foot-ball Club tiene en su cancha de la Avenida Independencia.

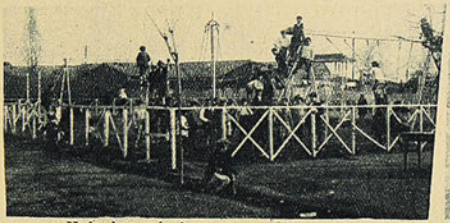

Nada hay más hermoso que ofrecer estos entretenimientos a nuestros niños, que hasta hace poco no contaban con ningún lugar donde recrearse. El Parque Infantil del Santiago y las Plazas de Juegos que existen en distintas partes de la ciudad, ofrecen ahora momentos de alegría a los chicos y también a los grandes que ven regocijados como los pequeñuelos van y vienen por los columpios y toboganes. Es de desear que el ejemplo dado por esta institución deportiva encuentre imitadores entre las demás de la República.

DE CAUTIN

Humberto Plassencia, campeón peso liviano de Cautín, en la categoría de aficionados.

No es que yo sea un enemigo sistemático de los deportes, como podrían creerlo cuantos en mis verdes años no lograron verme practicar ninguno, y eso que varios deportes estaban ya en su maduro desarrollo. No se crea que yo soy contemporáneo de los padres de la patria. Á Dios gracias, soy más joven que Federico Gana, que, según él, aprendió a boxear con el capitán San Bruno. De ahí, seguramente, lo **talavera** que ha sido.

Hay aversiones innatas, hay fobias instintivas, hay prevenciones congénitas. Eso se ve a cada paso. Usted se encuentra con gentes que por nada del mundo sentarían plaza de bomberos, o aprenderían a montar en bicicleta, o usarían ropa blanca de color. En cambio, suelen ser cultivadores a ultranza del solitario, nada más que del solitario, porque a nadie se le ha ocurrido hasta ahora dedicarse por gusto al cultivo de la solitaria.

PALABRAS DE AFICIONADO

Otros, que ni a tiros consentirían en arrojar el disco, sobre todo si se trata de un disco caro, son peritísimos, verbigracia, en el arte de echar las cartas sin tener pacto con el diablo. A lo sumo, suelen tener pacto con el dueño del garipaucho.

Como digo, yo no siento aversiones determinadas, y de sentir algunas, serían de tal modo inofensivas, que ni siquiera valdría la pena mencionarlas a fin de que se pusieran en guardia los presuntos blancos de ellas.

En efecto, creo haber dicho en alguna ocasión pasada, que sólo dos cosas me son francamente antipáticas: entrar a una peluquería a que me tomen el pelo con prontitud y esmero, o entrar a un comercio de artículos de fantasía a comprarme una corbata. ¿Por qué esta repugnancia que sólo llego a dominar en el último instante, cuando el cabello me ha crecido tanto y tan dulcemente, hasta parecer "cabello de ángel"? ¿Cuando mi corbata, y no por seguir la moda, muestra indecorosamente sus intimidades de prenda honesta y de buena casa? No lo sé. Expongo el hecho.

De esto resulta que a veces sea víctima de suposiciones tan gratuitas como poco halagadoras; al verme por las calles, con el pelo que se me hunde bajo la línea superior del cuello, como se hunde el sol en el ocaso bajo la línea del horizonte, hay quienes exageran la estrechez de mi hacienda hasta figurarse que no me permite cubrir los derechos del fígaro, propina inclusa. Otros, conjeturando peor, me imaginan un estudiante de bellas artes que nunca dió pie con bola en los rudimentos del oficio, que tanto ilustrara en su tiempo el finado Miguel Angel.

Respecto de mis corbatas, nadie piensa, cuando el menos zahorí les ve la hilaza, que las llevo aún sobre el tórax por mi irreflexiva resistencia a entrar a una tienda a reemplazarlas por otras flamantes. Menos mal que dijeran de mí que soy un excéntrico, es decir, un hombre que vive lejos del centro, — como en efecto ocurre, — que es donde puede uno surtirse a su gusto de esos parches pectorales que resultan ser las corbatas.

Reanudando el hilo de mi discurso, repito que a mí no me inspiran ni me han inspirado nunca, la más mínima ojeriza los deportes. Por el contrario, los he celebrado siempre, verdad que en mi pasiva calidad de espectador.

Vamos, celebrarlos, no los he celebrado siempre. Más de un pelotazo perdido ha enfriado mis entusiasmos ante alguna reñida brega de football. Esto no es, por cierto, una satisfacción, mayormente cuando después del estropicio, tampoco se la dan a uno. Pero un accidente así, hijo del azar y de la mala puntería, no ha logrado extinguir en mí la fervorosa admiración que siento por el balompié.

EN EL TEATRO ODEON

Manuel Téllez, que se midió con Juan Ipinza en el Teatro Odeón, ofreciendo un buen encuentro.

Mi admiración es también ilimitada por los héroes del ring, por esos héroes cuyo estoicismo les hace entrar al combate con los ojos cerrados, y, con frecuencia, salir lo mismo. Cuando veo ese intercambio de golpes en inglés, tan prontamente entendido por ambos contendores, mi admiración se eleva al cuadrado. De ahí no pasa, es claro.

En suma, yo soy un devoto sincero de todos los deportes, no sólo de los deportes en boga, — que no son más que una rama del deporte en general, — sino también de los que han caído ya en desuso, aunque éste pueda ser pasajero, como el boxeo parlamentario, por ejemplo.

Que quede constancia de todo lo dicho, en resguardo de mi buena reputación y fama.

PEREJIL

El 2.o torneo atlético para todo competidor alcanzó un brillante éxito en Valparaíso

Délano y Vidal, 1.o y 3.o en los 110 metros vallas.

Herrera, Rabanal y Vergara, ganadores de los 800 metros.

Loyola, Vidal y Sanhueza, ganadores de los 200 metros planos.

Baeza, Espinoza y Urquieta, ganadores de los 10.000 metros

García, Loyola y Délano, preparándose para la serie final del salto largo.

Marcos Loyola en el hermoso salto que le dió el segundo puesto en la prueba.

Los competidores de los 800 metros al llegar a la cancha derecha: Herrera a la cabeza.

Délano y Ossiadacs en la final de los 110 metros vallas.

Los competidores de los 800 metros

Llegada de los 10.000 metros: Baeza toca la huincha, seguido de Espinoza.

En medio de un ambiente de inusitado entusiasmo, se llevó a cabo el domingo en el Sporting Club de Viña del Mar, el segundo torneo atlético para todo competidor, organizado por la Asociación Atlética de Valparaíso. Las diversas performances marcadas en las pruebas revelan que los atletas porteños no descuidan su entrenamiento y que, por el contrario, tratan de mejorar sus trabajos día a día. El honor de la jornada correspondió al Club New Crusaders, que por intermedio de sus atletas obtuvo el mayor número de puntos, logrando así el segundo triunfo en la temporada.

Los deportes entre la gente que vive sobre rieles y al margen de los rieles

¿Qué culpa tenemos nosotros?—Con el jefe del Departamento de Bienestar.—Imaginación y realidad.—Trucco y no "trucco"...—El deporte nivela categorías.—De Atacama a Puerto Montt, tres mil hombres cumplen con el sabio precepto: alma sana en cuerpo sano.—La Empresa ayuda eficazmente a los deportistas.—Lo poco que se ha construído y lo mucho que resta por construír.—Siluetéando a don Carlos Valenzuela Cruchaga.

Hay quienes observan de que esta revista se ocupa con demasiada frecuencia de las actividades deportivas en los Ferrocarriles.

Esto nos hace el mismo efecto de que alguien observara a los rotativos de que cuasi diariamente estén ocupándose de la labor del señor Presidente o del Ministro señor Salas.

¿Qué culpa tienen los diarios de que el primer ciudadano de la República y su fiel colaborador desarrollen tan plausible actividad, tan fecunda labor?

Ninguna culpa. Y al dar cuenta al público de lo que hacen o de lo que piensan hacer los predichos gobernantes, los diarios sólo cumplen con su misión de informadores.

Ahora bien, ¿qué culpa nos cabe a nosotros en la constante y plausible labor deportiva que desarrolla el personal de los Ferrocarriles?

Ninguna culpa. Y al dar cuenta al público de lo que hace o piensa hacer ese personal, sólo cumplimos con nuestra misión de cronistas deportivos.

Con ocasión de los campeonatos inter-zonas que actualmente se verifican entre el personal ferroviario, quisimos saber detalles de estos torneos y las demás actividades deportivas que preocupan a los señores del riel.

Una persona muy servicial, nos indica al señor don Carlos Valenzuela Cruchaga, jefe de la Sección Bienestar de los Ferrocarriles, como el mejor informador que podíamos encontrar para llenar nuestro cometido.

Era todo lo que nosotros deseábamos.

En su oficina, firmando una montaña de papeles, encontramos al señor Valenzuela.

Acostumbrado como estará a recibir, por cada visita, una petición de transporte o una boleta para el médico, nos creyó a nosotros, también, un cliente más de su Departamento de Bienestar.

—¿Qué se les ofrecía...?

—Para LOS SPORTS, señor, algunos datos...

—¡Ah! LOS SPORTS... ¿Es usted Fulano?

—Sí, señor.

—Lo conocía de nombre. Yo leo siempre "su" revista.

El posesivo nos desconcierta. Y antes de que alcancemos a aclarar la figura, el señor Valenzuela continúa:

—Pregunte, pues, con toda confianza...

—¿De quién nació, señor, la idea de establecer oficialmente los deportes en los FF. CC.?

No sabríamos explicar el por qué, pero es el caso que creímos recibir la siguiente respuesta:

—¿Los deportes en los ferrocarriles...? ¡Si eso es tan antiguo como los mismos ferrocarriles! Apenas hubo contendores que corrieran en opuestas direcciones, se produjo el primer "encuentro"... ¡Y qué encuentro, por Santa Bárbara! Fué un "clinch" terrible, en que la fuerza del "choque", haciendo perder el equilibrio a los adversarios, los echó fuera de los rieles. ¡De los cordeles!, quise decir...

—Es que esos deportistas no se andarían con paños tibios, e imprimirían un "tren" endemoniado a sus acciones...

—Claro. Es lo que en lenguaje popular se llama irse el uno sobre el otro "a toda máquina".

—Entendido.

Entendido de que el señor Valenzuela no nos podía decir nada de lo dicho. Porque a un caballero encargado de otorgar bienestar, no le está permitido, con chistes malos, proporcionar a usted ningún malestar. Su contestación, por lo tanto, es seria y precisa:

—Desde el tiempo de don Manuel Trucco — que ofreció un trofeo — están establecidos los deportes en los ferrocarriles. Ahora son una sección del Departamento de Bienestar.

Trucco... No siempre un nombre está de acuerdo con su obra. Por lo menos, en este caso, la obra de don Manuel es todo lo contrario de un "trucco"...

El señor Valenzuela Cruchaga, jefe de la Sección Bienestar de los FF. CC.

DON CARLOS VALENZUELA CRUCHAGA

Grata y difícil la misión de este caballero, jefe de la Sección Bienestar de los FF. CC.

Grata su misión, porque es un distribuidor de bienestar. ¿Y habrá algo más grato que hacerle el bien a la gente?

Difícil su misión, porque tiene que ser un justo, un equitativo distribuidor de bienestar. ¿Y habrá algo más difícil que llegar o btener de nuestro prójimo — para nuestra persona — los epítetos de justo, de equitativo?

Sin embargo, si el señor Valenzuela no lo ha obtenido ya, creemos que va en camino de obtener la apreciación de justo, de equitativo.

Nos lo dicen así la ecuanimidad de su espíritu y la serenidad de su rostro cuarentón.

De alta talla y de facciones regulares, rompe esa regularidad la nariz que avanza voluntariosa sobre la boca pequeña y de labios finos.

Inmutable o con gesto adusto, se podría tomar a don Carlos por juez de un Tribunal de la Vivienda...

Pero, apenas entra en su oficina un peticionario y expone la necesidad que allí lo lleva, ese peticionario encuentra en don Carlos a la sola persona por él buscada: al jefe de la Sección Bienestar.

Bienestar que don Carlos manifiesta en la mirada placentera, en la sonrisa acogedora y en el alentador y camaderil trato con que inicia su discurso:

—Hombre...

—¿En los torneos participan todos — empleados y obreros — de capitán a soldado?

—Igualmente.

Y en ese igualmente, nosotros vemos cruzar guantes al fogonero, que recién abandona la locomotora, cubiertas todavía las manos y el rostro de polvo negro, con el oficinista de albo cuello y polainas color burrito nuevo; vemos en tennis, en un mixto, jugar al lado de la señorita telegrafista, de manos pequeñas y pulidas, al calderero atlético, vigoroso, formidable en los lanzamientos y en las devoluciones, etc.

—¿El número de adeptos activos con que cuentan los deportes en los ferrocarriles?

—Tres mil hombres, repartidos desde Atacama a Puerto Montt, inscritos todos en un rol especial, con indicación del deporte que cada cual practica.

—¿Se hace un campeonato anual?

—Antes. Ahora no. Se hacen varios campeonatos entre las seis zonas. Este año haremos quince. Así la gente está en constante entrenamiento. Cuando hacíamos un solo torneo, se jugaba fuerte sólo un mes. Para calentar el examen, como quien dice.

—A los atletas se les dará toda clase de facilidades, por supuesto...

—Sí, sí. Se les transporta en carros-dormitorios. En el verano, la gente del centro va al sur; ahora la del sur viene acá y sigue al norte.

—Los gastos de hotel...

—De cuenta de la Empresa. Tenemos un presupuesto anual de $ 60.000. El producto por derecho de entradas que se cobra en los estadios, se distribuye por iguales partes entre la delegación visitante y la visitada.

—¿Sólo una vez han salido fuera de Chile los deportistas ferroviarios?

—Una vez, cuando fueron a la República Argentina.

—¿No irán a los demás países limítrofes? Perú, Bolivia...

—Es probable. Actualmente me ocupo de estudiar nuevos viajes. Tal vez algún campeonato pugilístico, para el cual tenemos muy buenas manos...

—¿Campos de juego?

—Por ahora, pocos. En San Bernardo tenemos una buena cancha de football y otra no menos buena de tennis; en esta misma ciudad, poseemos un magnífico Club de Tiro al Blanco, el tercero de Chile, y tenemos también en la ciudad, el mejor ring del país; en Concepción, un regular campo de juego; en Valparaíso, el estadio ferroviario, y aquí en Santiago, el cómodo y amplio gimnasio Rodolfo Jaramillo.

—¿Proyectos, señor Valenzuela?

—Abarcan mucho más que la realidad. El principal, el de mayor trascendencia, es la construcción de estadios. Pensamos construír uno en Valdivia, otro sobre el Bío-Bío, de atrayente vista panorámica; San Bernardo, Santiago, Valparaíso y Peñuelas (entre Coquimbo y Serena), entran también en el programa de construcciones.

—¿Recursos para llevar a cabo estas obras?

—Más de un millón de pesos.

—Muy generosa la Empresa...

—Algo. Se trata de una gruesa deuda que tiene pendiente el Gobierno con la Empresa: nueve millones de pesos. De esta suculenta suma, cuatro y medio millones ha destinado la Empresa para el Departamento de Bienestar. A su vez, este Departamento ha asignado al fomento de los deportes el 25% de la dicha suma: dos millones y un cuarto de millón.

La montaña de papeles que había sobre el escritorio del señor Valenzuela en el momento de llegar nosotros, algo ha disminuido. Pero no lo suficiente para atrevernos a seguir quitándole más tiempo a quien tanto lo ha menester.

Decidimos, pues, retirarnos.

—Vuelvan cuando gusten.

—Gracias.

Y antes de que nosotros salvemos la mampara, vemos que el jefe de la Sección Bienestar rubrica la orden 666, 666...

CARLOS ZEDA

EL DEPORTE MUNDIAL A TRAVES DEL LENTE

Los "Vieilles Figes" de Francia (Asociación que reúne los conquistadores franceses del Aire). En esta foto se encuentran, de paso por Roma, Blériot, Sady-Lecointe y su esposa, Hauriot, Bathiot, Pelletier d'Oisy, etc.

Un aspecto de la carrera ciclista París-Bruselas, efectuada recientemente y que fué ganada por el belga Gérard Debaets.

Ataque a la primera valla de los 110 metros, ganados por Allart (a la derecha) en 15'' 4|5 en el Estadio Pershing. En los medallones de izquierda a derecha: Guillemont, que ganó los 3,000 metros en 8' 42'' 1|5 y los 5,000 en 15' 3'' 1|5. Wiriath, que se clasificó primero en 1,500 y segundo en los 800 metros. Martin (abajo), suizo, que ganó los 800 metros y el kilómetro. Allart, ganador de las 110 vallas. Estos atletas fueron los grandes triunfadores en el meeting internacional disputado en el Stadio Pershing y organizado por un grupo de clubs parisienses.

El match del Wanderers de Valparaíso versus Deportivo Español

Los once del Wanderers, vencedores del match.

Los representantes del Deportivo, que defendieron brillantemente sus colores.

Los momentos en que Mario, del Wanderers, marcó el primer goal para sus colores.

Aguirre, arquero de los españoles, sale fuera de su puesto a barajar un goal.

NUESTRAS PLAZAS DE JUEGOS INFANTILES

En la Plaza de Juegos Infantiles del Santiago Football Club

"LOS SPORTS"

AÑO III NUM. 124
Santiago de Chile, 24 de julio de 1925

Juan Salazar, vencedor de Carlos Uzabeaga, en pose para LOS SPORTS, instantes después de efectuarse el match del sábado en el Hippodrome.

Precio único en el país:
60 CENTAVOS

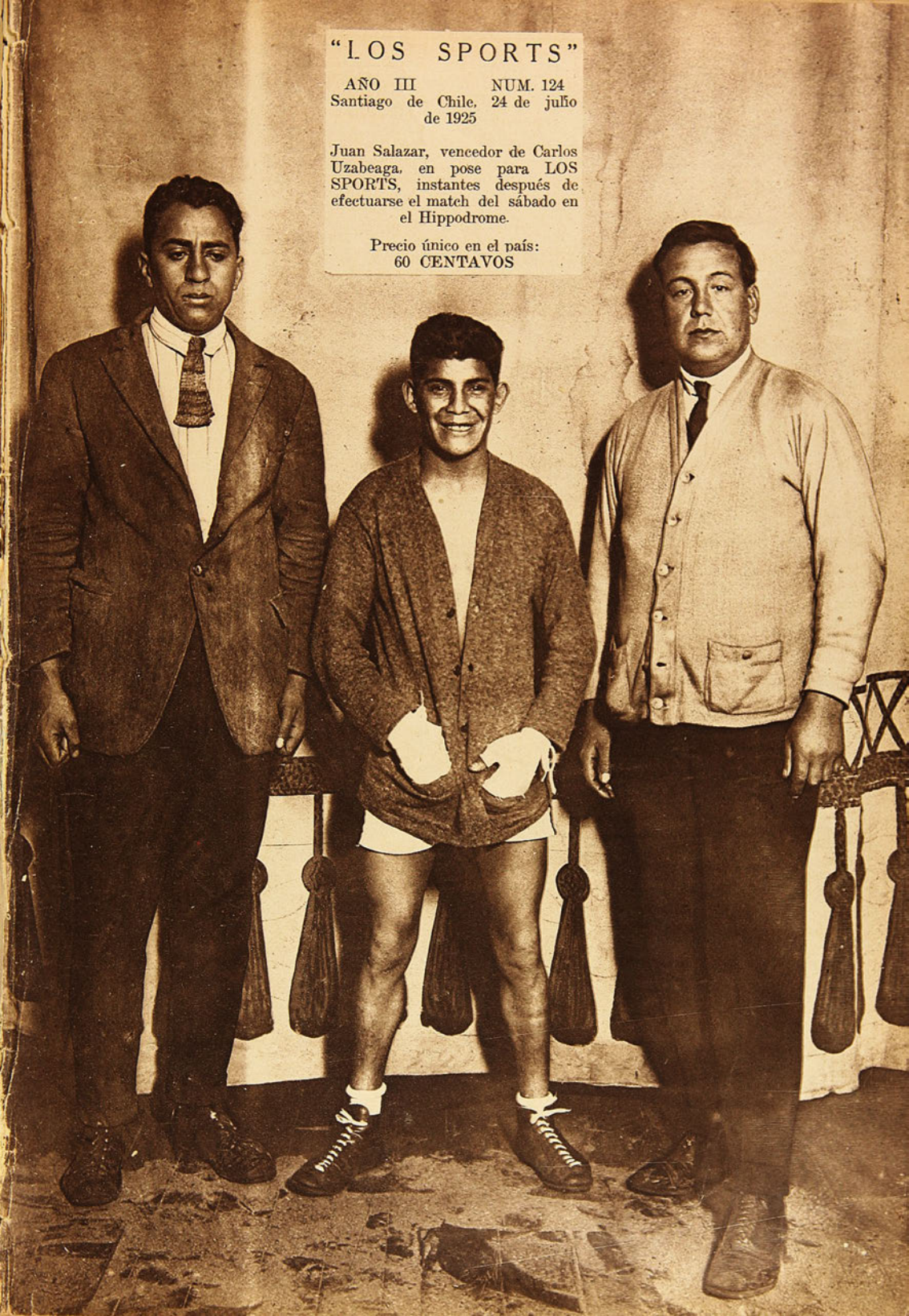

LA RUTINA...

Una persona que entra a la botica, pide "un remedio para el dolor de cabeza" y toma lo que le dan— polvo, cápsula o tableta—sin preocuparse de si es bueno o malo, no usa su propio criterio sino que procede **por rutina.** Si se detuviera a reflexionar, vería claramente que existiendo tantos analgésicos que son adulterados y tantos que son nocivos para el corazón, es una grave imprudencia recibir el primero que le ofrecen. ¡No sea Ud. un esclavo de la rutina! Cuando quiera aliviarse cualquier dolor o cortar cualquier resfriado, pida CAFIASPIRINA (Aspirina con Cafeína) que es el analgésico prescrito hoy por los mejores médicos de preferencia a la aspirina misma, porque obra con más rapidez; porque levanta las fuerzas y, sobre todo, porque NO AFECTA NUNCA EL CORAZON.

Se vende en tubos de 20 tabletas y SOBRES ROJOS BAYER de una dosis.

Los tubos de 20 tabletas llevan el sello de garantía B A Y E R, de color amarillo. Unicamente aquellos tubos que lo llevan son legítimos.

M. ARTIGAS & CIA.

201—AHUMADA—201

NO SE APRESURE

Ud. también logrará poseer un par de zapatos de la incomparable marca

ARTIGAS

que es lo mejor que se produce en la materia.

SPORTS

Editores propietarios:
Empresa "Zig-Zag"

AÑO III NUM. 124
Santiago de Chile, 24 de julio de 1925

SEMANARIO NACIONAL

LAS FINANZAS Y LOS DEPORTES

Mr. KEMMERER DEPORTISTA

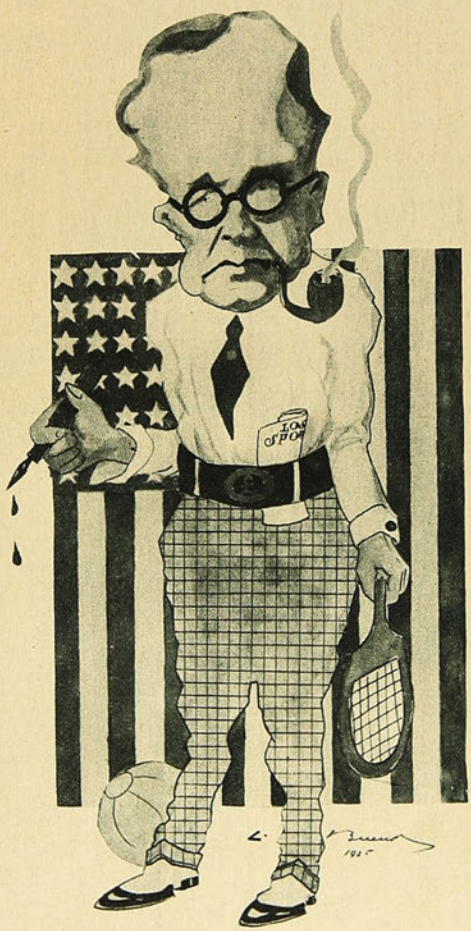

La presencia entre nosotros, habitantes del último rincón del mundo, del eminente financista yankee Mr. Kemmerer, ha causado gran revuelo y trastornado el seso a los aficionados a indagar en ajenas costumbres, ávidos de sensaciones.

En efecto, con la llegada de este mago de las cifras, el pequeño mundo periodístico está en plena actividad. Atento el oído, avizora la mirada, están listos para disparar sobre el paciente público lector, una andanada informativa referente a la personalidad en cuestión.

Mr. Kemmerer se levanta a las cinco de la mañana; Mr. Kemmerer no gusta de los discursos; Mr. Kemmerer toca el piano, etc. Total: Mr. Kemmerer es el más "Man of the day" en el país. Mas, lo que sería interesante saber, es lo que piensa el célebre economista sobre la costumbre, muy arraigada, por cierto, en nuestros periodistas, de inquirir datos impresionistas a toda personalidad extranjera que llega al país. Aquellas consabidas preguntitas. ¿Qué tal, Mr. X, los ojos de la mujer chilena? ¿Qué le parecen las nevadas cumbres de los Andes, los servicios ferroviarios y el aspecto "prusiano" de nuestros soldados?...

Interrogaciones a las que, seguramente, no habrá escapado el financista.

Datos relativos a la poderosa facultad de su cerebro para abarcar los áridos y difíciles problemas financieros de un país y someterlos cual cirujano, al escalpelo de su mirada escrutadora, los hay innumerables. Su fama es ya mundial. Informes sobre su vida íntima los hay pocos. Los sabios y las personas geniales de verdad, son generalmente enemigos del yo y reservados en lo relacionado al hogar.

De Mr. Kemmerer sabemos algo, ya que nos hará aún más simpática su persona. En los ratos sustraídos a sus graves y delicados problemas, el gran financista hace deporte. "Soy aficionado al tennis y al golf; también dedico mis ratos de ocio a la pesca, mi deporte predilecto", declaró Mr. Kemmerer a un periodista. Wilson, el apóstol de la paz, y Warren G. Harding, otro gran presidente de la poderosa urbe de la bandera estrellada, también eran excelentes "Tennisman".

Esto no es novedad para nadie. Los grandes intelectos gustan del deporte como un medio eficaz de alejar la neurastenia que acecha a los cerebros pensadores. Mr. Kemmerer defiende bien la formidable máquina de su cerebro privilegiado. El Tennis, el golf y la pesca, remozan el espíritu y renuevan las células orgánicas, con poderosas corrientes de vitalidad.

Mr. Kemmerer encarna, pues, el espíritu gigante de su raza moderna y progresista. De los "Bussines" al estadio y del estadio a los "Bussines" y por sobre todo, el grandioso futuro de esta nación que hoy regula la marcha del mundo.

HUMBERTO MONTECINOS G.

Cómo ve nuestro dibujante a Mr. Kemmerer.

EL PUÑO COMO UNICA ARMA DE PROTECCION

El célebre autor del "Pájaro Azul" habla sobre el box.—El puño en los hombres, los cuernos en el toro, las garras y colmillo en el león, etc.—Los deseos del gran intelectual.—La difusión del box en el mundo.—Las futuras guerras a base de box.—Maeterlink es un gran admirador de la self-defense.—Otra vez Jack Martínez.—¡Siempre listo!, dice el discutido manager.—Sus impresiones sobre la estada de Romero en París, Buenos Aires y New York.—Malos negocios. — Una aclaración.

Jack Martínez está en todo momento en disposición de ser reporteado, pero esta disposición no obedece a los deseos de hacerse reclame, como pudiera creerse, sino porque es un hombre que no está tranquilo cuando no se ocupa de sus aficiones favoritas: el box, deporte que hoy día tiene el privilegio de cautivar la atención de todos los habitantes de nuestro planeta.

Maeterlink, hace algunos años, hablando sobre el self-defense, decía en uno de sus libros: "Para ajustarnos a la lógica natural de los demás seres vivos si bien nos está permitido emplear armas extraordinarias contra nuestros enemigos de diferente orden, deberíamos, entre nosotros, los hombres, no servirnos sino de medios de ataque y de defensa suministrados por nuestro mismo cuerpo. El puño—decía—que es al hombre lo que los cuernos al toro, al león las garras y colmillos, etc., bastaría para todas nuestras necesidades de protección, de justicia y de venganza. So pena de crimen irremisible contra las leyes esenciales de la especie, una raza más prudente, prohibiría cualquier otro medio de combate que no fuera el puño limpio. Al cabo de algunas generaciones—agrega—se llegaría a difundir.

El box se ha propagado por todos los países del mundo, y seguirá su marcha ascendente, pero los deseos del gran intelectual están lejos, pero muy lejos de cumplirse.

El box seguirá difundiéndose entre profesionales y aficionados, pero no llegará a ser una arma universal".

Ya que nos ocupamos de Maeterlink, creemos que nuestros lectores leerán con interés la elocuente y hermosa relación que hace dicho escritor sobre un match de box.

"Nada de palabras inútiles, nada de tanteos, nada de cólera: la tranquilidad de dos convicciones que saben lo que hay que hacer. La actitud atlética de las guardias, una de las más bellas del cuerpo viril, pone lógicamente en valor todos los músculos del organismo. No hay una sola partícula de fuerzas que desde la cabeza a los pies sea capaz de perderse. Cada una de ellas tiene su polo en uno de los dos puños macizos, sobrecargados de energía. ¡Y cuánta noble sencillez en el ataque! Sólo tres golpes, frutos de una experiencia secular, agotan matemáticamente las mil posibilidades inútiles en que se aventuran los profanos. Tres golpes sintéticos, irresistibles, imperceptibles. Basta que uno de ellos alcance francamente al adversario para terminar la lucha a satisfacción completa del vencedor, cuyo triunfo es tan incontestable, que ya no experimenta ningún deseo de abusar de su victoria, ni demostrar hacia el vencido la más pequeña lástima, porque éste se halla reducido a la impotencia y a la inconsciencia, por el tiempo suficientemente necesario para que todo rencor se evapore. Después de poco tiempo, el vencido se levantará sin avería durable, porque la resistencia de sus huesos y de sus órganos está estricta y naturalmente proporcionada al poder del arma que la ha arrojado por tierra"

Dejemos a esta brillante estrella de la literatura, y volvamos a Jack Martínez, pues es obligación del repórter distribuír su tiempo entre los grandes y chicos, en beneficio del público.

Creemos que es interesante y curioso conocer lo que piensa el viejo manager acerca de varios puntos relacionados con Romero, Dempsey, etc.

Oigamos a Jack.

"Cuando Romero llegó a París, su protector, señor Vicuña, obedeciendo únicamente a su patriotismo, procedió a hacerle gran reclame, con la cual se consiguieron varias peleas que fueron fáciles victorias para el chileno, porque sus rivales apenas llegaban a la segunda categoría.

Luego se hizo cargo de Romero el señor Echeverría, porque el señor Vicuña tuvo que seguir a otros puntos del viejo mundo.

Jack Dempsey, interpretando en saxofón la popular canción inglesa "Hogar, dulce hogar", mientras su empresario le prepara el gran match con Harry Wills. Kearns no quiere saber nada con el negro, mientras no tenga seguro cuatrocientos mil dollars, suma mínima que ha fijado para la pelea por el campeonato mundial. Y no hay en el Universo otro hombre que esté a la altura de la famosa "Pantera Negra".

El señor Echeverría y Romero emprendieron viaje a Buenos Aires con el propósito de desafiar a Firpo, el famoso "toro salvaje de las pampas", por el campeonato sudamericano de peso pesado.

Manager, boxeador y entrenadores, llegaron sanos y contentos a la capital argentina, donde llovían los desafíos a Firpo, pero éste, como quien oye llover...

Un día el diario "Crítica" salió atacando enérgicamente al "toro", quien, en vista de que sus "negocios" con Teck Rickard podían fracasar, se apresuró a escribirle, manifestándole lo que se podía hacer con Romero para poder llevar a efecto la comedia preparada con los "cats" que venían en viaje desde New York. Inmediatamente Rickard se comunicó con el señor Echeverría, y preparó la opinión pública.

Creo que todos los sportsmen recordarán la gran polémica que sostuvieron Angel Firpo y Tex Rickard durante quince días o más; se dijeron "zamba canuta"; decía Rickard que Romero era el único llamado a pelear con Harry Wills; y Firpo, por otra parte, decía que Romero era un "paquete"; toda esta polémica entusiasmó mucho a la opinión pública y esto quedó confirmado con las exhibiciones que hizo Romero a su paso a New York; el éxito fué estupendo, como nunca se había visto en una exhibición de box, pues se hicieron 10.000 pesos de entrada.

Rickard tiró el anzuelo a Echeverría y éste se lo tragó con entusiasmo.

La primera oferta de Rickard a Echeverría, decía por cable: "Ofrezco 3.500 dollars, tres pasajes primera clase, para pelear con Harry Wills o Flody Jhonson; en caso ganar, haría en seguida pelear con Dempsey".

Echeverría aceptó la oferta en todas sus partes, y se embarcó con Romero y su entrenador con rumbo a la estatua de la Libertad, o sea a New York, a donde llegan sin novedad, y en dos por tres, se firma el contrato con Jhonson.

Se llevó a efecto el match con el resultado que todos lo sabemos.

Rickard, amigo de Firpo, otra vez, hace grandes ofertas para pelear con Harry Wills, y Firpo se hace el rogar, pero por fin acepta pelear con Wills.

Rickard levantó a Firpo en New York; pero lo levantó tanto, que después Harry Wills se encargó de bajarlo...

El señor Echeverría, decepcionado, arregla sus maletas, y entrega a Romero a Mr. Braden, quien pasa a ser víctima del manager Lorence, el mismo que acompañó al finado Sam Mac Vea, cuando vino a Santiago, donde trató de burlar al presidente de la Federación de Box, señor Rafael del Canto, pero este caballero no aguantó, y le obligó a repetir el match con Bob Devere.

Las victorias obtenidas por Romero en New York, lograron entusiasmar nuevamente al señor Echeverría, y regresó a Estados Unidos.

Hecha la liquidación entre Mr. Braden y el señor Echeverría, resultó un déficit de unos cuantos miles de dollars para los dos; sólo había ganado Lawrence. Se había repetido para estos caballeros el cuento del negro, que compraba los huevos a diez y los vendía a cinco fritos y con pancito.

"Hago estas aclaraciones — termina Jack Martínez,—para que todo el mundo no ignore que los señores Echeverría y Braden, han procedido en todo momento como cumplidos caballeros.

Ya se ha anunciado la visita de Jack Dempsey a Buenos Aires, ciudad donde se encuentra entregado a sus negocios el señor Firpo. Como el campeón mundial todavía no se ha casado, su estado de preparación es excelente. El "toro salvaje de las pampas" que hoy, según noticias, se encuentra muy obeso, más o menos tres veces más ancho que cuando vino a Chile en busca de campo de acción, no ha manifestado hasta el momento sus impresiones acerca de la simpátiva visita. Terminada su jira en Buenos Aires, vendría Jack a nuestro país, donde sería objeto de un recibimiento pesado, colosal, como corresponde a sus títulos. Pero parece que no se va a poder, porque el amante del saxofón tiene dos matches en perspectiva: uno con el negro Harry Wills, y otro con su novia, según se dice. En el primero tiene que producirse forzosamente el K. O., dada la potencia de los rivales y la inmensa importancia del encuentro; y en el segundo, un empate emocionante, salvo que se produzca una de esas sorpresas tan corrientes en las contiendas que se realizan en los escenarios del deporte mundial. El cable se encargará de tenernos al día sobre estos acontecimientos, especialmente el relacionado con el campeonato de todos los pesos.

Mientras tanto, Jack Dempsey, sigue tocando la popular canción inglesa "Dulce Hogar", lo que prueba que alguna hermosa mujercita lo tiene medio "groggy", o que aspira al K. O. de la vida de soltero, lo que sucederá, naturalmente, después de su encuentro con Wills.

LITLE PIN.

"Ha sido contra Jorge Carpentier, dice Jack Dempsey, con quien he sostenido el combate más duro de mi vida".

(De "Le Miroir des Sports").

Jack Dempsey, que es, ha dicho Jorge Carpentier, el más grande boxeador de todos los tiempos, goza hoy día pasando unos días en París, y podemos decir que no vive en la Ciudad Luz como un extranjero, desconocido o desapercibido de todo el mundo. No, Dempsey ha sido admirado en París como Jackie Coogan, Carlos Chaplin o como cualquier astro-héroe deportivo conocido en el mundo entero.

Después del encuentro de Jack con Carpentier, por el título supremo, los dos rivales son hoy día excelentes buenos amigos, y esto todos lo saben y hay que haber visto la forma en que ambos contendores se entrenaron para medirse.

Carpentier es un hombre afable, delicado, inteligente, de una corrección absoluta que la prensa de todo el mundo ha hecho popular.

A Dempsey se le ha visto en París en medio de una gran actividad de la cual no se fatiga, a pesar de desconocer los hábitos y costumbres y es un hombre mucho más fuerte que Carpentier. Puede admirarse en Dempsey una figura impacible, sus ojos sumidos en el fondo, de órbitas admirablemente profundas, los pómulos y el mentón salientes, la frente larga y alta, dos cejas muy oscuras, la cabellera peinada hacia atrás. Todo en él es fuerza y robustez y se adivina el conjunto de su cabeza, frente, mejillas, mentón, ancho de hombros, brazos y piernas. Pero, a pesar de todo esto, su figura no es la de un Hércules de músculos salientes y toscos. Es evidentemente, mucho más macizo que Carpentier. Dempsey es la personificación de la fuerza, y Carpentier la imágen de la agilidad. Ambos son, en verdad, lo que sus fisonomías representan.

Nuestros lectores saben ya que Jorge Carpentier ha sido el único boxeador europeo que ha disputado el título de campeón del mundo, por la categoría de todos los pesos, y lo que ha opinado de su contendor. Hemos creído de sumo interés, conocer también la opinión de Dempsey respecto de Carpentier, y además, saber cuáles son sus proyectos para el futuro, para lo cual hemos solicitado una entrevista al campeón, aprovechando su estada en París.

Al vuelo había que elegir el momento preciso, para entrevistarlo, porque Dempsey, que se encuentra en viaje de novios, pasa muy ocupado, pero no por esto deja de entrenarse cada día en el box, que es su fuerte y el que le ha asegurado la gran fortuna que posee y la gloria deportiva.

Dempsey sigue al pie de la letra su régimen de entrenamiento: no fuma jamás, bebe sólo aguas minerales en toda circunstancia: en las recepciones, banquetes, comidas, etc.

Por un curioso cambio de situación, nuestro conocido Gus Wilson, ha pasado a ser entrenador de Dempsey. En Jersey-City, con ocasión del combate Dempsey-Carpentier, Wilson se encontraba en el rincón del campeón francés, a quien le prodigaba su ciencia, su experiencia y toda su autoridad. Este hombre es siempre un buen amigo de Carpentier y no hay ninguna razón para que pueda ayudar y dar buenos consejos a Dempsey, desde que los dos rivales, conservan también excelentes relaciones.

En un círculo improvisado, Dempsey, todas las tardes practica su cultura física, hace box con guantes grandes frente a sus sparring-partners, después se da un buen baño y en seguida se hace masajes por Wilson, con toda solicitud.

Extendido sobre una mesa de masaje y cubierto el cuerpo de aceite, y mientras Wilson, con las mangas de su camisa remangada efectúa su masaje con todo interés, Dempsey tuvo a bien responder afablemente a nuestras preguntas.

Hacía mucho calor en aquella sala improvisada en camarín. Habíamos dejado en el piso inferior a Carpentier y Descamps, que recién regresaban de Berlín, a Paolino, que había venido a curiosear con Descamps, su nuevo manager, a Jack Walter y al enorme Balsa, entrenadores del campeón del mundo:

Jack Dempsey, tal como lo ve Kelem, caricaturista francés.

—"No vayan ustedes a creer — nos dice Dempsey—que tengo algún combate en perspectiva, porque acaban de verme en el ring boxeando tan fuerte, hacer alguna cultura física, tomar una ducha y acostarme finalmente sobre esta tabla de masajes. No. Este es mi trabajo diario para mantenerme siempre en buenas condiciones y no dejar invadir mi cuerpo por la grasa, a la cual soy muy propenso. Es posible que a mi regreso a los Estados Unidos, haga algunas exhibiciones que allá son muy bien remuneradas y que mantienen muy en alto y firme la popularidad de un campeón".

Dempsey estrecha la mano a Paolino. En esta fotografía puede verse a Andrés Balsa, nuestro antiguo conocido.

—La prensa americana ha hecho gran bulla por la indiferencia que usted ha demostrado ante los numerosos y constantes desafíos que le han lanzado. ¿Qué hay de verdad sobre esto?—le preguntamos.

—Es indudable que al público le gustaría verme boxear más seguido, pero ¡qué quieren ustedes!, yo soy un pugilista profesional. ¿Qué ganaría yo en autoridad y en dinero, si muchas veces por año no aceptara encuentros con tal o cual adversario? Durante muchos meses, que digo, durante muchos años, han trabajado por enfrentarme al negro Harry Wills, el único capaz de vencerme, según aseguran. Wils es un negro, y en Estados Unidos un encuentro entre un "colored man" y un blanco, es poco agradable. Y por último, hay que decirlo bien claro. Wils jamás ha probado ser un campeón. Yo no tendría mayor interés en rehusarle, si Wils fuera lo que en realidad se dice de él.

—A pesar de esto, ¿cree usted que tendrá ocasión de defender su título?

—No sería raro que el año terminara sin que yo tuviera que sostener ningún combate en este sentido. Desde luego, próximamente serán disputados dos grandes encuentros: Charles Einert, contra Harry Wils, y Gibbons contra Tunney. El vencedor de uno de estos dos encuentros y aquel que gane decisivamente, será ciertamente mi rival, a menos que una nueva circunstancia ponga frente a frente a los dos triunfadores. En este caso, la elección no existirá y será una designación de oficio.

"La mejor prueba de que estoy dispuesto a boxear y a defender mi título, ustedes lo encontrarán en la constancia para mis entrenamientos—dice Dempsey;—se habla, igualmente, lo sé, de Paolino. Pero Paolino no es conocido en Estados Unidos y no ha hecho ningún mérito para aspirar a un encuentro conmigo. Es solamente un golpeador. Carpentier me ha manifestado que es un hombre de suerte, nada más. Todo esto no es suficiente para poner en pie un match por el campeonato del mundo, y no habrá promotor que se atreva a llevarlo a la práctica. Todos los managers viven siempre de ilusiones.

—¿Qué recuerdo le queda a usted su match con Carpentier en Jersey City, y qué impresión le dejó nuestro campeón?

—Desde luego, debo advertirles que la amistad que profeso a Carpentier, en nada influye para que mi opinión pueda ser bien franca y decir lo que realmente pienso de mi encuentro de Jersey-City con vuestro campeón.—"Carpentier es el más fino esgrimidor del puño, que haya conocido durante mi vida. Hasta entonces no había conocido un hombre que poseyera tales condiciones para el boxeo. Sabe esquivar admirablemente y con un estilo tan puro como clásico. Ataca con una corrección absoluta y un ardor terrible, y con un enorme deseo de vencer. Es por esto, que Jorge es un adversario leal, fino, inteligente, sportivo y con quien se puede conservar, después de una pelea una verdadera amistad. ¿Cómo no quieren ustedes que yo guarde una viva admiración por Carpentier cuando ha sido frente a él, con quien he sostenido el más duro combate de mi vida? Alguien ha afirmado que mi encuentro más duro fué con Billy Brennan, pero esta lucha, que fué verdaderamente homérica, no puede ser comparada con la de Jersey-City. Estábamos uno y otro, en el apogeo de nuestras condiciones. Yo, más pesado que Jorge, y éste más científico. Cierto que tuve a Carpentier a mis pies en la cuarta vuelta, pero yo estuve el borde del K. O., en el segundo round. El golpe que me dió el campeón francés en la mejilla derecha (indica con la mano el punto preciso donde lo recibió), me aturdió completamente. Ahora no me queda decir nada más que la verdad y puedo afirmar que si golpea ligeramente un poco más abajo, en el mentón, con la misma fuerza con que me castigó más arriba, yo habría quedado tendido en el tablado y perdido mi título a favor de vuestro campeón.

MOVIMIENTO BOXERIL

FRANCISCO GUILLEDO (Pancho Villa), FALLECE EN LA PLENITUD DE SU VIDA.

Un team de boxeadores norteamericanos le entusiasma. Doble campeón en su patria. Llega a Estados Unidos y vence. Sufre una derrota y después vence al campeón mundial. Frankie Jenaro fué la sombra del pequeño coloso. Días antes de fallecer, es vencido sin perder su campeonato. Algo de su vida.

Llegó la noticia del fallecimiento del popular Pancho Villa, campeón del mundo en el peso mosca, cuando ya nuestro semanario estaba imprimiéndose. La prensa del mundo entero le ha dedicado recuerdos de honor y ha sentido la desaparición del muchacho que fué el primero de su raza en obtener un campeonato mundial.

En los escenarios boxeriles se llamaba Pancho Villa, pero su verdadero nombre era Francisco Guilledo. Nació en Iloilo, Islas Filipinas, el 1.o de agosto de 1901. Iba a cumplir, pues, veinticuatro años.

Su juventud la pasó entre la escuela, las correrías infantiles y en cuanto fuera de utilidad para su casa, ya que era otro de los nacidos en cuna humilde. Voluntarioso, no trepidaba nunca en mantener su criterio a trueque de cualquier disgusto. En la escuela se le tenía como a un muchacho dotado de rara inteligencia y de una intuición muy desarrollada.

Niño todavía, presenció las exhibiciones que en Manila hizo un team de boxeadores yankees. El entusiasmo por el boxeo prendió en él como en muchos otros lo ha hecho, y no tardó mucho en buscar quién le enseñase a cambiar golpes. Su carrera boxeril empieza el año 1919, venciendo a Kid Castro, por puntos, y a Kid Moró por K. O. Fué la serie de triunfos, con que Guilledo alcanzó el campeonato de su patria en el peso mosca y más que ello, no tuvo competidor en su peso. Hizo una incursión por la categoría superior y derrotó a todos, hasta que se clasificó campeón peso gallo y también quedó sin competidor.

Por algún tiempo mantuvo los dos títulos, sin encontrar un rival capaz de molestarle. Fué entonces cuando un manager norteamericano, Frank Churchill, le ofreció un contrato para Estados Unidos. Guilledo aceptó, pues no eran otros sus anhelos que pelear continuamente y alcanzar dinero y gloria. Por aquellos días hacía furor en Méjico el famoso caudillo Pancho Villa. El manager de Guilledo comprendió que ningún nombre de guerra más apropiado para su pupilo que aquél, y el pequeño coloso pisó tierras americanas rebautizado con el temible nombre de Pancho Villa.

Su campaña en los Estados Unidos, tuvo los caracteres de la rapidez. Antes de un año y medio había vencido a todos sus rivales y héchose de un prestigio único en su peso. Era entonces campeón peso mosca de Norte América, Johnny Buff, y hasta él llegó el filipino con deseos de conquistar tan sonado título. Fué un encuentro hermosísimo. Las apuestas favorecían al campeón en muy pocos puntos. Vino el momento del match y Guilledo, el de la eterna sonrisa, puso a raya la resistencia del campeón, hasta conseguir el completo K. O. en el transcurso del onceno round.

Pocos esperaban un triunfo así. El filipino obtuvo el título de campeón, y todos sus deseos se encaminaron a conseguir una oportunidad frente al campeón mundial, Jimmy Wilde.

Los preparativos iban por buen camino. Surgió, sin embargo, un contratiempo. Se destacaba por los rings de Norte América un muchacho que era toda una esperanza: Frankie Jenaro. Villa le aceptó combate y fué vencido en diez rounds primero, y en quince después. Jenaro fué, desde entonces, su sombra, y con Francisco Concepción, en Filipinas, y Edie Moore, en Estados Unidos, el único que venció en buena lid a Francisco Guilledo.

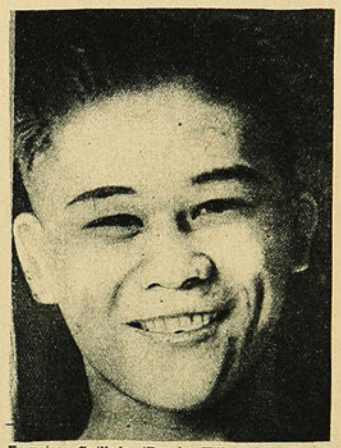

Francisco Guilledo (Pancho Villa), fallecido el 15 del actual en Nueva York.

Despojado el filipino de su campeonato local, pudo, a pesar de ello, sostener combate con el campeón del mundo, dado su gran prestigio. Jimmy Wilde creyó en un fácil triunfo, pero Villa se impuso round a round y en el séptimo hizo caer K. O. al campeón mundial, obteniendo con ello el codiciado cetro. Guilledo fué el primero de su raza que llegó al campeonato mundial y es de imaginarse cómo sería recibido en su patria cuando volvió triunfante a ver a los suyos y dejarse abrazar por sus connacionales.

Guilledo venció a Jimmy Wilde en diciembre de 1923. Durante 1924, sostuvo once combates. Dos fueron sin decisión, uno ganado por K. O. y el resto por puntos. En el curso de su carrera cayeron bajo sus puños: Georges Menders, campeón mosca de Australia; Frankie Mason, Johnny Buff, Jimmy Wilde, Max Mason y otros más, que dan un total de veintiún triunfos por K. O. En puntos fueron vencidos por Guilledo, cincuenta y cuatro boxeadores, entre los que se destacan: Abe Goldestein, Batt, Ballarino, (éste varias veces), Abe Friedeman, Terry Martín y otros, que completan el número indicado. Hizo cuarenta y tres academias con hombres de más peso que él y en todo momento supo poner de relieve sus extraordinarias dotes de rápido pegador y científico boxeador.

Sus derrotas llegaron únicamente a cinco, sin contar la que ahora le ha llevado a la tumba. Fueron sus vencedores, Francisco Concepción, Edie Moore, Frankie Jenaro, dos veces, y el último con quien peleó.

En total, el coloso mosca sostuvo ciento veinticho combates, agregando a los anteriores tres empates en 1921. Lo que más preocupaba al campeón, era el inevitable match con Frankie Jenaro por el título mundial, encuentro que aún no se había efectuado, debido a que Guilledo se encontraba mal de un hombro y presentó certificados médicos confirmándolo.

No hay duda alguna de que algo de eso existía, pues el filipino tuvo siempre fama de valiente. En Jenaro había encontrado su sombra y como aún por más que uno quiera apartarse de ella es imposible, el match venía ya a plazo corto.

El último encuentro de Guilledo le fué fatal en puntos. El campeón se quejaba de las muelas y de su hombro. Pocos días después falleció y según diagnóstico médico, se debió a una infección en la garganta. Luego, mucha razón tenía el filipino para quejarse. Hoy ya nadie lo duda y sí lamentan la desgracia que viene a privarnos de una lumbrera boxeril, pues el muchacho reunía las dos condiciones de un verdadera boxeador. Era pegador y era científico. Para una y otra característica, tenía sobradas condiciones.

Los rings norteamericanos ya no verán su rostro siempre alegre y su acometividad siempre constante. El muchacho que cae en la plenitud de sus fuerzas, deja tras sí un recuerdo cariñoso en los fríos corazones del norte y una idolatría en Oriente. Su fama llegó hasta nosotros y sin conocerle, sentimos también afecto por él y admiración inconfundibles. Con cariño, y queriendo elevar a nuestro científico Humberto Guzmán, se le denomina también Pancho Villa.

Y Guzmán está orgulloso porque le llaman así, como llamaron en Norte América a Francisco Guilledo, el muchacho filipino que llegó a campeón del mundo y que hoy el mundo boxeril le llora sin consuelo...

V. DEBEZZI C.

ALTO PARLANTE

¿No te ha tocado, caro lector, que en un match de box te hayas sentado, sin darte cuenta, al lado de un alto parlante?

Pues, a mí, sí. Y no creas que lo busqué. Fué que tuve poca suerte, llegué atrasado y hube de sentarme en cualquier parte, menos donde debía.

—Ha visto qué izquierdo más bonito, me decía el señor a quien bautizaremos con "altoparlante". Casi lo mata. Tiene mejor juego de piernas. El otro no sabe nada. ¿Y el referee? Se equivoca siempre. No debiera subir más al ring.

Y decía todo esto a grandes voces, obligándome a contestar, a comentarle y más que todo a discutirle.

—Mire. Le prepara un derecho. Si lo pega, hay K. O. ¡Ya!, qué tonto... No lo aprovechó.

El hombre no paraba de hablar, de accionar, de moverse y moverme el brazo. Luego me toma del hombro y haciendo presión con toda su fuerza, grita:

—¡Foul! Deben descalificarlo. ¡Pero si el referee no sabe ni a dónde está parado!...

La silla que me soporta, se desvencija. Tengo que buscar otra. Me voy de allí y descanso. Siento a lo lejos los gritos del "alto parlante". Pero veo que no tiene a nadie a su lado y entonces siento por él cierta compasión.

—No debe gozar, pienso. ¿A quién hará partí-

Juan Salazar, en el momento del pesaje.

Carlos Uzabeaga en la romana.

Pablo Muñoz, campeón peso medio de Chile.

cipe de sus observaciones? ¿A quién preguntará? ¿Con quién discutirá?

Me dan ganas de volver a su lado. Al fin y al cabo ya me iba acostumbrando. Sabemos de sobras que todo está en acostumbrarse. Pero me detengo. Un señor se coloca a su lado. Empieza la serial: La cosa se pone mala, pues el buen señor se levanta y después de echar una de esas miradas terribles al "alto parlante", prefiere quedarse en pie, antes de continuar en aquel verdadero suplicio.

Lector, que no te toque nunca sentarte al lado de un "alto parlante". Te acordarás de mí y me compadecerás...

JOHN BOY.

Y SIGUE LA MALA PARA QUINTIN

La serie de derrotas sufridas por Quintín Romero en Estados Unidos, no se interrumpe todavía.

El lunes último afrontó combate con Young Fitzsimons, hijo del viejo campeón del mundo. Durante el primer round pudo notarse que el rival de Romero le aventajaba, tanto en condiciones físicas como en ciencia, y fué así cómo a los primeros golpes cambiados, Quintín quedó en manifiesta inferioridad.

En el segundo round, Romero hizo un impulso más, a fin de destruír la ventaja de su contendor, pero ya era tarde, pues Fitzsimmons continuó anotándose puntos y haciendo peligrar la estabilidad de Romero.

En el tercer round, el yankee castiga a la mandíbula, y al minuto 30 segundos de iniciado el round, Romero cae pesadamente a consecuencias de un fuerte izquierdo en pleno mentón.

Los diez segundos pasan lentamente y el fuera no tarda en producirse, con lo cual Romero se anota una derrota más a la serie.

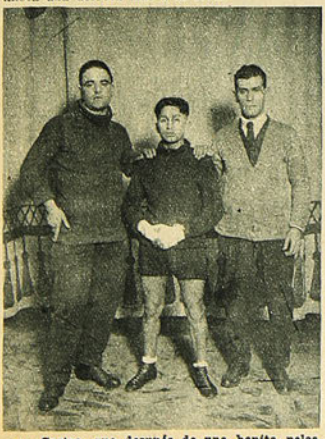

Luis Castro, que después de una bonita pelea, fué vencido por Molina.

No comprendemos qué es lo que le sucede a Romero. Si está mal, si sus condiciones físicas ya no le permiten afrontar con éxito a sus contendores del norte. ¿Por qué no deja el boxeo y se viene a vivir en paz aquí, donde se le quiere y se le admira?

GOMEZ, EL CAMPEON PANAMERICANO, OBTIENE UN TRIUNFO POR K. O.

En Montevideo se efectuó hace poco, el match entre los aficionados Luis Gómez y J. Vidal. El match se caracterizó por la violencia de su breve y emocionante desarrollo.

Presentados ambos adversarios, y después de haber sido largamente aplaudida la presencia de Gómez en el ring, sonó el gong para el primer round.

Vidal inició un ataque rudísimo, tratando de desconcertar a su adversario, cuya superioridad conocía de antemano. Gómez, contestó en igual forma, motivando un cambio de golpes que fué seguido con ansiedad por el público. En este cambio de golpes, Gómez alcanzó a Vidal con una derecha en la mandíbula, marcándole completamente. Esta difícil situación de Vidal, pareció anunciar el fin del encuentro. Prendido a la cintura del campeón panamericano, consiguió, sin embargo, llegar hasta la terminación del round, sonando el gong en momentos que Gómez iniciaba un nuevo ataque.

El segundo round tuvo las mismas características de violencias; pero en él, desde el primer golpe, se pudo apreciar que la pelea ya estaba ganada por Gómez. Un cross de derecha derribó a Vidal. Se incorporó dificultosamente y segundos después volvió a caer, alcanzado una vez más por la derecha del campeón. El referee, obrando acertadamente, levantó la mano a Gómez, declarándole vencedor por la inferioridad de condiciones de su adversario.

QUARTUCCI HACIA ARRIBA

Pedrito Quartucci, el joven profesional argentino de peso liviano que ha obtenido ya en Nueva York tres victorias sobre adversarios más o menos bien conceptuados, ha comenzado a imponer sus condiciones a los aficionados y la crónica pugilística de la Unión.

Su último triunfo, conseguido por K. O. en el tercer round, le ha dado un prestigio bastante grande entre los organizadores del Norte. Tan es así, que se le ha ofrecido a Quartucci realizar un match a seis rounds con Jack Berstein, ex-campeón mundial de peso liviano y vencedor de Luis Vicentini. Ese combate no ha llegado a convenirse, porque la bolsa que se ofrece a Quartucci no satisface a su manager Mr. Homs, que cree el combate merecedor de una buena oferta, pues si el argentino triunfara, se colocaría de un salto entre los púgiles livianos considerados como de primera categoría.

Quartucci se ha entrenado ya con el peso pesado argentino, Alfredo Porzio, y sus victorias le han dado un prestigio que le permitirá en adelante medirse con hombres de actuación destacada en su categoría.

No tardaremos, pues, en tener noticias de un match del joven y veloz pugilista argentino, con algún profesional de primera categoría de la Unión.

CARLOS UZABEAGA ES DERROTADO

Sólo cuando la campana ordenó el sábado último, iniciar el encuentro Salazar-Uzabeaga en el Hippodrome, y el primero empezó a entrar su izquierda con rapidez en plena mandíbula de Uzabeaga, repetidamente, se convencieron muchos que Juan Salazar es, hoy por hoy, uno de los mejores en su peso, y que bien puede clasificarse como el campeón.

Uzabeaga debió haber aprovechado su fuerte punch para arremeter en los primeros rounds. El, mejor que nadie, sabe su poca resistencia y que estaba frente a un rival incansable y muy capaz de puntearle los diez rounds del combate. Se concretó a contestar en vez de boxear a distancia y marcar buenos golpes en espera de la oportunidad máxima.

Salazar se anotó el primer round y el segundo. Especialmente en esta vuelta, fué tal la ventaja de Salazar, que Uzabeaga cayó K. D. por tres segundos, debido a un izquierdo en sitio preciso. En el tercero, Uzabeaga reaccionó al extremo de anotarse el round, pero declinó luego y fué Salazar quien obtuvo el siguiente.

Transcurrió el resto del round con ventajas para Salazar, como en el séptimo y octavo.

El quinto y el décimo fueron de Uzabeaga. Los demás, empate.

Muy emocionante fué el décimo round. Uzabeaga, comprendiendo que había perdido la pelea, hizo frente a su rival durante toda la vuelta. Salazar se defendió y contestó como pudo, pero fué indiscutible que Uzabeaga sacó ventajas en este round.

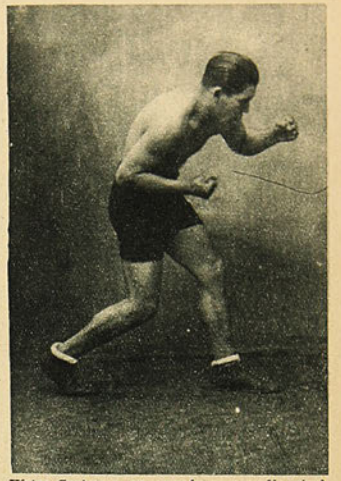

Víctor Contreras, ex-campeón peso medio, rival de Pablo Muñoz.

El fallo del referee, señor de la Cruz, favoreció a Salazar, quien fué muy aplaudido.

La confianza de Uzabeaga nos extrañó. En ningún momento vimos al esquivador de otras veces. Su punch dormía también. Por último, diremos de Uzabeaga, que sólo la explicación de haberse bajado de peso, nos hace creer en su performance. Si tal cosa no ha existido, quiere decir entonces, que peleó sin el entusiasmo de otras veces.

Salazar, como siempre, acometedor, valiente, resistente y dotado de una izquierda rapidísima.

MAÑANA SE PONE FIN A UNA DISPUTA BOXERIL

Desde hace algún tiempo, se viene discutiendo por los corrillos boxeriles, si Muñoz defendería bien o no su título de campeón frente a Víctor Contreras.

Pues bien, mañana se pondrá fin a esta discusión, ya que ambos rivales de verdad van a sostener un combate en el Hippodrome.

Pablo Muñoz ha estado ausente de Chile por mucho tiempo. Radicado en Buenos Aires, sostuvo allí muchos encuentros con boxeadores de cartel. Volvió a Chile en busca del campeonato peso medio. Desafió a Contreras, y como éste no se presentara en el plazo estipulado por los reglamentos de la Federación de Box, el título pasó a poder de Pablo Muñoz.

Mañana no se juegan el campeonato, pero no hay dudas que aunque así sea, el match será fortísimo, pues Contreras quiere ser el vencedor del campeón, y Muñoz confirmar que es digno del campeonato que ostenta.

Alfredo Molina, que venció a Luis Castro.

El atleta argentino Francisco Dova, bate el record sudamericano, en los 800 metros, en 1.59 1-5.

(CORRESPONDENCIA ESPECIAL PARA "LOS SPORTS", de Carlos Pérez Correa).

La primera etapa del año en curso, ha sido rica en buenas performances, tal cual lo demuestran los recientes "records sudamericanos", que han sido mejorados hasta la fecha.

No hace mucho, el rosarino Brewster, registró una excelente performance en la carrera de 400 metros con vallas, "igualando el recor argentino", la que fué mejorada en el campeonato Río Platense, celebrado en Montevideo en abril último, donde logró batir el record sudamericano, en 56", bajando así el que poseía el chileno Lara, con 56 1|5.

Después tenemos a un segundo atleta rosarino, Luis Brunetto, que tuvo tan brillante actuación en los VIII Juegos Olímpicos realizados en Colombes, donde se clasificó segundo en el salto triple, manteniendo por algunos minutos el campeonato mundial al alcanzar los 15.425, distancia que fué superada en 10 centímetros por el australiano Winter, al saltar los 15.525.

Aunque la performance sudamericana ánterior, era de 14.73 metros, fué mejorada en Rosario, en el torneo organizado por el Club Gimnasia y Esgrima de dicha ciudad, hasta llegar a la distancia de 14.90, que es la que hoy detenta como recordman sudamericano. Nadie duda que Brunetto irá aumentando poco a poco su propia distancia hasta igualar o superar la señalada en Colombes, en 1924.

Otro de los records sudamericanos mencionados, es el del lanzamiento del martillo, que fué batido por Wismer en el mismo certamen organizado por el Gimnasia y Esgrima de Rosario, donde su mejor tiro alcanzó la distancia máxima de 43.355, derrotando a Romana, que poseía el anterior, con 42.48.

La caída del último record sudamericano de los 800 metros, era esperada con ansia por todos los admiradores del simpático atleta argentino, Francisco Dova, que la mayoría de los atletas chilenos han tenido oportunidad de conocer en los distintos torneos internacionales.

Dova merecía ser el ganador de los 800 metros, porque desde hacía tiempo venía preparándose con toda perseverancia e inteligencia para lograr en la primera ocasión en que interviniera, su anhelada como lógica aspiración de su vida atlética.

La ocasión no fué del todo propicia, ya que no tuvo ni siquiera enemigos serios con quienes luchar, porque los otros dos que participaban, Rivero y Luján, ambos del Club Velocidad y Resistencia, jamás fueron un obstáculo para él, quien, desde los primeros pasos los distanció hasta tal extremo, de que al llegar a la meta llevaba sobre Rivare, su único contendor que quedaba, por abandono del segundo de los nombrados, una separación de 120 metros, aproximadamente.

No tuvo en sí el torneo organizado por la Asociación Cristiana de Jóvenes, de la cual Dova es representante, las características de otros certámenes, por la época sumamente fría en que se llevó a cabo; pero en cambio, tuvo momentos emocionantes cuando se veía el fuerte tren con que pasaba Dova los 100 primeros metros, y después los 200, y así sucesivamente los demás, que al ser observado por el público en el propósito que parecía guiarlo, lo estimulaba con frases de cálido entusiasmo, hasta transponer la meta en el excelente tiempo de 1.59 1|5, es decir, 1|5 menos que el record que detentaba el chileno Müller, de 1.59 2|5, manifestación que estalló al saber que había batido el record sudamericano de los 800 metros.

Si Dova hubiera tenido competidores de valía que lo hubiesen obligado a emplearse, estamos convencidos que habría podido bajar mucho más ese tiempo, porque en entrenamientos hemos sido testigos de mejores performances; pero solo, completamente solo, es una gran hazaña batir un record de tal naturaleza; por eso, su mérito es doblemente mayor.

Para "Los Sports" de Chile muy afectuosamente

F. Dova

Los que hemos tenido muchas ocasiones de ver sus entrenamientos diarios bajo la dirección personal del conocido y competente entrenador del Equipo Argentino que actuó en París, Mr. F. W. Dickens, sabemos muy bien el sacrificio que día a día se imponía Dova; y es por eso, que celebramos muy de veras su merecido triunfo, porque ello demuestra que es a la vez el fruto de su constancia, trabajo y entusiasmo puestos al servicio de un noble propósito.

Esto debía servir de ejemplo a muchos atletas, que teniendo condiciones sobresalientes, no quieren amoldarse a los métodos necesarios, ni someterse a severos regímenes de vida, que precisamente son factores de vital importancia, como lo es aún mayor la fe y el gran corazón que debe tener todo atleta para luchar contra su propia naturaleza hasta vencerla y vencer así a sus enemigos, para conquistar triunfos como el que hoy nos proporciona Dova.

Recorrer la hoja atlética de nuestro amigo Dova, es interesante y puede vérsele desde la fecha de su iniciación en que participó en la selección de la posta 4x400, integrando el equipo que debía representar a la Argentina en los Juegos Olímpicos Latino-Americanos que se celebraron en Río de Janeiro, en el año 1922.

Después tomó parte activa en diversos torneos, habiendo derrotado en los Campeonatos Nacionales de 1924 al recordman argentino de los 800 metros, Luis Suárez, en 2,2" 1|5, así como también en el Torneo Municipal, venciendo a los más acreditados sprinters de 200 metros, tales como Bornichon y Escobar, en 22 2|5.

Igualmente venció a los más destacados corredores de 400 metros llanos, Prada, Brewster, y hasta el mismo Escobar, en 51. 1|5. Ha sido, por lo tanto, ganador de los 200, 400 y 800 metros en los Campeonatos Municipales; y 400 y 800 en los Nacionales del año 1924.

Como finalista en los equipos posta de 4x100 y 4x400, de la Asociación Cristiana de Jóvenes, ha sido siempre el hombre del día, señalando muy en alto el nombre de la institución que representa.

Cúpole igualmente el honor de actuar en el 4.o Campeonato Sudamericano de Atletismo, realizado en San Isidro, como primer hombre de la posta de 4x400, obteniendo desde los primeros momentos una apreciable distancia que lo separó del chileno Aste, unos cinco metros, que fué precisamente con la que entregó el bastón al segundo hombre, adjudicándose entonces su equipo el record sudamericano, en 3.23 2|5.

No debemos olvidar que Dova, en el torneo organizado por Y. M. C. A., en el año 1924, fué donde batió el record argentino que poseía Suárez con 2.2, desde 923, en el buen tiempo de 2. 1|5, con cuya performance se perfilaba en aquella ocasión entre los futuros conquistadores del título que hoy detenta.

Cabe recordar el brillante papel que le correspondió desempeñar en el Campeonato Sudamericano último, donde llegó segundo de Escobar en los 400 metros y a escasísima distancia del nombrado, a pesar de que en aquella oportunidad Escobar batía el record sudamericano de la citada prueba, en 49 4|10, y donde todos pudimos presenciar en los últimos instantes, la emocionante lucha trabada entre estos dos atletas, cuyo triunfo correspondió al primero, lo que evidencia claramente que es un temible adversario para los 400 metros llanos.

A nuestro representante le correspondió la gran satisfacción de actuar como Cronometrista en la memorable carrera de los 800 metros, donde Dova marcó el record que narramos; por eso es que, inmediatamente recibió el atleta argentino entre las primeras felicitaciones, la de "LOS SPORTS", que hoy reiteramos en nuestras páginas.

El flamante recordman sudamericano supo apreciar en alto grado el saludo de "LOS SORTS", y tuvo entusiastas y calurosas palabras para nuestros atletas, con quienes ha tenido ocasión de medirse, tanto en Río de Janeiro como en el Sudamericano de San Isidro.

Recordando particularmente a cada uno, considera en general a los atletas chilenos como formidables y temibles adversarios para los próximos certámenes atléticos internacionales, donde tendrá que luchar con excelentes atletas de su misma especialidad, manifestando con la sencillez que caracteriza al correcto y caballeroso atleta argentino, que su performance puede ser mejorada por cualquier atleta que ponga todo su empeño y entusiasmo en llevar a cabo una causa determinada.

Los escasos chilenos que convivimos con los argentinos en la hermandad que nos proporciona el ambiente deportivo, podemos apreciar en todo su valor, la escala ascendente que está marcando el atletismo en esta República del Plata, como lo prueban los cuatro records sudamericanos de 400 metros vallas, lanzamiento del martillo, salto triple y 800 metros llanos, que la Argentina se conquistó en el primer semestre.

C P C

EL DEPORTE MUNDIAL

Los miembros del Comité Internacional Olímpico, reunido en junio en Praga. De izquierda a derecha: Conde H. de Baillet-Latour, nuevo presidente del Comité, (Belga); A. Benavides, (Perú); Barón Guell, (España); Conde Bonacossa, (Italia); Marqués de Polignac, (Francia); Lord Cadogan, (Gran Bretaña); Barón Pierre de Coubertin, renovador de los Juegos Olímpicos; M. Pescatore, (Luxemburgo); Conde de Penha García, (Portugal); Barón Godefroy de Blonay, (Suiza); J. de Musza, (Hungría); Ivar Nylhoin, (Dinamarca); A. C. Bolanachi, (Egipto); Barón de Schimmelpennick, (Holanda); Barón de Labeleye, (Bélgica); E. Krogius (Finlandia); Capitán Scharroo, (Holanda); Reverendo R. S. de Courcy-Laffan, (Gran Bretaña); Secretario de Estado Lawald, (Alemania); Dr. F. Bucar, (Yugoeslavia); y Dr. Jiri-Guth, (Checoeslovaquia).

Paovo Nurmi, que acaba de ser vencido en los 800 metros en los Estados Unidos.

La elegante defensa de la famosa tennista inglesa señorita Colyer, en uno de los recientes torneos verificados en París.

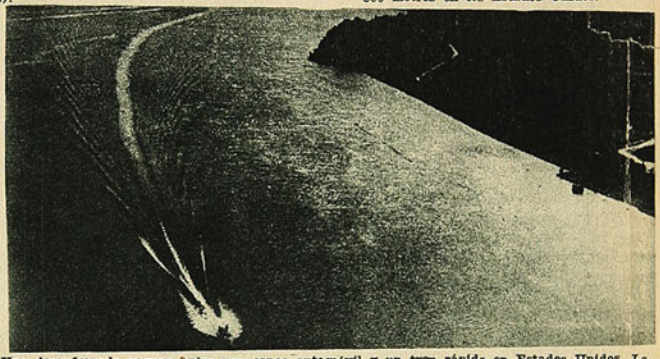

Una desenfrenada carrera entre una canoa automóvil y un tren rápido en Estados Unidos. La canoa se llama 'Baby Gar IV'' y corre en las aguas del río Hudson y el tren denominado ''Siglo XX'' va por sus orillas. En la distancia recorrida entre Albany y Nueva York, el expreso fué ganado por 25 minutos.

Un momento de la partida verificada en París, entre el equipo uruguayo, del Nacional de Montevideo, y un seleccionado francés, a quien derrotó.

Un entrevero frente a uno de los arcos durante el encuentro del cuadro argentino ''Boca Juniors'' y un seleccionado francés en París, a quien derrotó.

Hermoso aspecto de la partida de la carrera de motos corrida en París. En esta prueba el motorista francés Divo, dió una velocidad media de 219 kilómetros por hora, y el inglés Temple, dió 160 kilómetros. Si Divo pasó como un bólido, Temple era una flecha.

Los jugadores del "Fernández Vial", de Concepción, que en la competencia por la copa "Los Sports", ganaron al Audax Italiano.

El cuadro del Iberia Infantil de Melipill

El equipo del Wand

Los infantiles del Wanderers en una arriada.

El Colo-Colo entra a la cancha.

Parte del público asistente al encuentro de

rroyo, del Colo-Colo, y Ernst, del Magallanes, en acción.

Yacoponi detiene un tiro a su arco.

Los encuentros footballísticos "Fernández Vial" de Concepció

"COLO-COLO" VERSUS "MAGAL TIL" DE MELIPILLA CON

Figueroa, capitán del "Fernández Vial".

Los capitanes de Colo llanes en posepara

Los jugadores del Colo-Colo, que vencieron al Magallanes.

, que empató con el Wanderers Infantil de ntiago.

Wand rers Infantil de Santiago.

encuentro del Audax con el "Fernández Vial"

Los jugadores del Audax Italiano.

El "Fernández Vial" lanza tres hurras a nuestra revista.

El guardavallas del Iberia Infantil, de Melipilla, chaza un tiro a su arco.

balísticos del domingo último.— Concepción contra "Audax Italiano"

"MAGALLANES". "IBERIA INFANTIL" A ON WANDERERS INFANTIL"

Jugador de Colo-Colo y del Magallanes, que se separa "Los Sports".

Corte, capitán del Audax Italiano.

Otra situación de la partida del Colo-Colo con el Magallanes.

El guardavallas del Magallanes se defiende.

Los jugadores del Magallanes.

LOS DOMINGOS FOOTBALLISTICOS

Las carmelitas lloronas restaron público a las reuniones del domingo.

La gente, escamada de grippes y sus atributos, no se atrevió a desafiar la humedad y la baja temperatura.

Sin embargo, las dos bregas más importantes del día, lograron atraer, cada una, alrededor de mil espectadores.

Por la competencia asociacionista, debieron jugar en la cancha de los futuros médicos los cuatro onces del Cantabria, contra los de igual categoría del Internado.

Por ausencia del árbitro y del director de cancha, no jugaron los segundos cuadros. El resultado de los otros tres matchs, fué el siguiente: Internado I-Cantabria I, 0 a 0; Internado III, 5, Cantabria III, 0; Internado IV, 2, Cantabria IV, 0.

El mal estado de la cancha, restó lucidez al encuentro entre los primeros equipos.

—Como número final de las fiestas del 14 de julio, el Sport Francais invitó a jugar un match de football a sus aliados ingleses.

El match se llevó a efecto en la casa de estos últimos. Entre banderas, Marsellesas y "Good save the King", los competidores se batieron con más ardor que en las trincheras. (Y conste que hacía un frío endemoniado).

Cesados los fuegos, se vió que la victoria correspondía a los ingleses, 3 a 1, en el preliminar (segundos cuadros) e igualdad de posiciones en los cuadros superiores.

Vencedores y vencidos y parte de los espectadores, endulzaron la tarde en el "five o clock tea".

Y al retirarse, entrada la noche, algunos ¡rash!. En seguida, otros ¡rash!. Después, más ¡rash! Y siempre, ¡rash, rash!

—Si indispensablemente no hubiésemos tenido que asistir al entre-ciudades Audax-Fernández Vial, de mil amores nos habríamos dirigido a Ñuñoa a presenciar el encuentro Magallanes-Colo-Colo.

Sabíamos nosotros, como sabía el público, de que el dicho encuentro, por varios capítulos de todos conocidos, daría ocasión a los más variados incidentes.

Y así sucedió. Desde el comienzo, y ante el ímpetu de los colocolinos, uno de los defensores del Magallanes, Witke, empleó recursos inaceptables en cualquier jugador de cuarta división, y condenables, por supuesto, en un ex-internacional.

Por deferencia al Magallanes, el viejo campeón de nuestras pistas, no reproducimos los duros comentarios que sobre la actuación de Witke hizo "El Diario Ilustrado".

Como si esto fuera poco, los delanteros magallánicos, aprovechando una caída del arquero adversario (que retenía la pelota cubierta con su cuerpo), le propinaron una lluvia de puntapies. El más encarnizado pateador, Ortega, hubo de ser expulsado de la cancha.

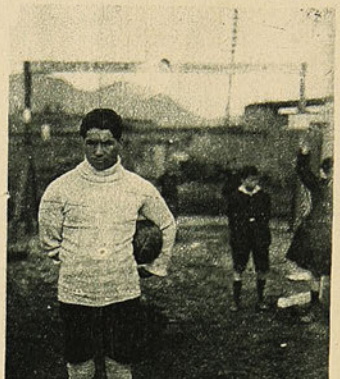

Paredes, guardavallas del "Fernández Vial" de Concepción.

Pero, contra viento y marea, o sea contra porrazos y patadas, Colo-Colo se adjudicó el triunfo, 2 a 0.

FERNANDEZ VIAL-AUDAX

A los cuadros infantiles Iberia, de Melipilla, y Wanderers, de Santiago, se les había encomendado el preliminar.

Misión satisfactoriamente cumplida por los penecas.

Cada equipo formaba una verdadera escalerilla que bajaba desde el metro cuarenta a los 80 centímetros. Esta última talla correspondía al zaguero derecho del once melipillano. Un chico con más pana que Quintín Romero y más cargador que el chato Arellano.

Para la historia:

Colo-Colo.

Cataldo,
Bascuñán, Bascuñán,
F. Arellano, Cáceres, Quillones,
Acuña, Arroyo,
Moreno, Contreras, D. Arellano.

O

Ortega, Rojas,
Teuche, Domke, Araus,
Moreira, Witke, Frabasile,
Pastene, Ernst,
Salleres.

Magallanes.

Por el lado de los Wanderers, un medio back izquierdo, digno de ser envidiado por Toro, Elgueta o Teuche.

El árbitro, Warnken, demasiado alto para dirigir jugadores peso microbio. Los dirigidos quedaban fuera de foco...

A esto se debió, probablemente, que no cobrara numerosos "off-sides".

Para estos matches, el juez obligado debiera ser don Oscar García.

El match de fondo

La primera dificultad que se presentó, fué la insistencia del árbitro.

Corte le tiró el ídem a varios señores, para que reemplazaran al titular. Pero ninguno de ellos quiso exponerse a un resbalón o al destrozo del calzado...

Y hubo que rogarle al "largo" que entrara otra vez a la cancha. Sacrificio que el aludido aceptó, no sabemos si gustoso o sólo porque no dijera la gente... Porque, la verdad, no le vimos la cara...

Llamados los contendores, se distribuyeron así:

Fernández Vial (bicolor):

Paredes,
Witke, Figueroa,
Carrasco, Méndez, Sanhueza,
Sanhueza, Lara, Muñoz,
Soto, Hernández,

O

Brussadelli, Bertoni,
Lavín, Yacoponi, Raineri,
Fruttero, Rosetti, Corte,
Anglada, Fruttero,
Yacoponi.

Audax (verdes):

Primer cuarto de hora.—Equilibrado. Ambos han hecho recomendables avances, finiquitados algunos con buenos tiros al arco, pero de fácil rechazo para los guarda-metas.

Sólo al término de este sub-período, Yaco grande (?), al repeler dos tiros difíciles y consecutivos, arranca la primera ovación.

Segundo cuarto de hora.—Sin interés. Menos actividad y nula combinación de los delanteros.

Tercer cuarto (que no fué cuarto).—A los cinco minutos, Lara coge la pelota como a 20 metros de la valla.

Se paralogizan los zagueros. Situación que aprovecha Lara, sin que nadie le estorbe, para hacer un tiro directo y alto, que, rozando el travesaño, entra en las redes.

Son los traicioneros tiros para el pequeño arquero italiano.

En la ofensiva los visitantes, termina el primer tiempo de cuarenta minutos justos.

Segundo período

Desde el comienzo, se nota el mayor poderío de los sureños. Antes de los cinco minutos, ya debe intervenir el guardavalla de los verdes para anular un tiro rasante. No dándole tiempo los delanteros, que cargan, se ve obligado a entregar la pelota a dos metros del arco.

No se repone Yaco de este primer susto, cuando ve llegar el peligro a la altura de la horizontal. Salta, ágil, y devuelve al campo el balón.

La presión de los bicolor continúa, y Yaco debe intervenir en otro tiro bajo, violentísimo. Los delanteros, que se le vienen encima, no le dan tiempo para incorporarse, y apenas si alcanza a lanzar a dos o tres metros el balón. Que, cogido por otro delantero, prueba al arquero en la misma meta. Nuevo rechazo y nueva embestida. Esta vez una cabezada del wing izquierdo, que a Yaco le es materialmente barajar.

Más no se le podía exigir al pequeño gran arquero.

Y aquí no termina el asedio: dos remates más, hechos por elevación, dan motivo para que se repitan los aplausos al bravo portero.

Hasta aquí, los mejores minutos del partido.

EL APLAUSO

En primer término, recíbanlo los gentiles muchachos del "Fernández Vial", que debieron soportar un viaje de 800 kilómetros, con el exclusivo objeto de aportar su esfuerzo a una obra que beneficiará de un modo efectivo a los penecas de un importante barrio santiaguino.

En seguida, recíbanlo las mil personas asistentes al match, las cuales, conscientes de la bella obra en que están empeñados los vecinos de la Comuna Portales—la instalación de una Plaza de Juegos Infantiles—acudieron generosos, a depositar su cuota en manos de la comisión respectiva.

Y por último, y en forma especial, otorgaremos nuestro más caluroso aplauso a toda la gente menuda que intervino en el espectáculo deportivo organizado por la dirección de "LOS SPORTS".

A la gente menuda que intervino dentro y fuera de la cancha.

Dentro, al hacer un match correctísimo y lleno de interesantes alternativas, que el público, complacido, siguió y aplaudió en todo momento.

Fuera, al acudir en número bastante apreciable a estimular con su presencia y con sus palmadas a los amiguitos de los cuadros infantiles, y, lo que es aún más simpático, a desprenderse del socorro dominguero que el papá o la mamá les habían dado para que compraran manzanas o pastillas de café con leche...

LA CENSURA

Para los que no asistieron. Para los que, egoístas e indiferentes, se quedaron en sus casas; o, faltos de comprensión, otros, se fueron a ver correr los caballos o a darse un paseo por la punta del Cerro...

Y esta censura la duplicamos para aquellos que asistieron, pero que no se pusieron al alcance de los tres "locos"...

Nos referimos a los espectadores extraoficiales, a todos aquellos que aprovechan cuánto punto de mira existe fuera de la cancha.

Bueno. En un lance cualquiera, la actitud de estos espectadores "a la guerra" resulta graciosa. Pero resulta censurable, en un match de beneficio.

Y, pase que lo hagan los adultos indigentes o los chicos, alumnos de escuela rural, pero no un señor—que vemos desde nuestro sitio—que tiene todas las apariencias del empleado bien rentado o del obrero que goza de alto jornal. ¿Cree usted? Este señor hacía equilibrio, junto a su dama, sobre un trozo de muralla que había respetado la lluvia...

El señor don Juan B. Mac-Donald es autor de un folleto titulado "Las obligaciones de un árbitro".

En su artículo 1.o, dice el folleto: "Para el árbitro es obligación sagrada la de asistir a desempeñar su cometido al sitio y hora que le hayan sido fijados".

El señor don Juan B. Mac-Donald, autor del folleto titulado "Las obligaciones de un árbitro", fué nombrado árbitro del match Audax-Fernández Vial.

Y el señor don Juan B. Mac-Donald, etc., no asistió a dirigir el match...

CRONICAS DE BOLIVIA

ROQUE LADIVAR SE IMPUSO POR PUNTOS AL PUGIL CHILENO RICARDO ROJAS. SE INAUGURA EL CAMPEONATO LOCAL DE FOTBALL. — MANUEL BASTIAS, PELEARA CON VIRGILIO ARAUJO.—De nuestro corresponsal en La Paz, HOOK.

Roque Landívar, el novel e invicto mediopesado nacional, acaba de obtener un nuevo éxito, al imponerse a puntos sobre el profesional chileno Ricardo Rojas, discreto exponente del boxeo porteño. Una crecida concurrencia se congregó en el **Olimpic Ring**, entusiasta por presenciar la carta presentación de Landívar, hoy convertido en la figura más atrayente de nuestras filas agilísticas.

Después de un mediocre preliminar, que pasó casi desapercibido, se realizó el primer match de fondo, entre los pesos livianos Alfredo Casales, que viene obteniendo una serie e inesperados triunfos, y Bautista Rivero, conocido profesional de la localidad, que se distingue por la potencia de su "unch", aunque en varia oportunidades su escasa resistencia le haya desfavorecido grandemente. Una vez más, Casales, que se halla en esta temprada acompañado de una evidente buena estrella, consiguió vencer, aun cuando la forma en que se produjo su victoria no satisfizo a la mayoría de los espectadores; en efecto, después de transcurrida la mitad de la pelea con una apreciable ventaja a favor de Rivero, que castigó severamente a Casales, aquél abandonó, antes de iniciarse la séptima vuelta, alegando hallarse enfermo e imposibilitad, de continuar el combate; a decisión sorprendió, como era de esperarse, y se aplaudió con poco entusiasmo el "éxito" de Casles. De todos modos, éste ha incorporado una nueva victoria en su record.

Roque Landívar, seguido de sus segundos y de su simpático maestro Manuel Bastías, y su adversario, el chileno Ricardo Rojas, ex-campeón de aficionados de Valparaíso, subieron poco después al cualrángulo, dando comienzo de inmediato, al "bout final", bajo la acertada dirección del púgil argentino Virgilio Araujo, que arbitró los dos "fondos" de la tarde.

La pelea, a excepción de la primera vuelta, tuvo la misma característica: pelea corta, de "infihgtin", con interminables "clinchs", pero bastante limpia y clara; los golpes se sucedieron de ambas partes con alguna continuidad y certeza, aunque sin mayor potencia, lo que les restó toda eficacia; Landívar y Rojas, cansados desde las primeras acciones de la lucha, se concretaron a desenvolver un juego pesado, lerdo, tornando monótonas las incidencias del combate. El primer round dió una impresión distinta; Landívar, ágil y sereno, bailó todo el tiempo alrededor de su contrario, entrando numerosas veces su izquierda, en "cortos" y "jabs", que, si no debilitan al chileno, por lo menos aumentaban la mayoría de puntos a favor de Landívar, para la clasificación final. El cruceño sorprendió a la concurrencia, desenvolviendo un juego hábil y acertado, y haciendo derroche de agilidad y sangre fría. El round, favorable por bastante márgen a Landívar, ha sido, sin duda, uno de los más lucidos que hemos presenciado por estos pagos. Sin embargo, las vueltas siguientes desmintieron los comienzos del combate; tan sólo de vez en cuando uno de los rivales lograba ubicar impactos poderosos, pero entonces la extraordinaria dureza de ambos, impedía que se desarrollaran alternativas más emocionantes; un K. D., por ejemplo, o un brillante cambio de golpes, alternativas que son las más apreciadas por nuestro público, seguramente. Tanto Rojas como Landívar, cansados y poco decididos, demostraron o un mal entrenamiento o un exceso de preparación, un "surmenage" que los impidiera desempeñarse a fondo; sobre todo, se tuvo esta impresión de Landívar, quien desperdició hermosas oportunidades, pudiendo haber decidido más pronto la pelea a su favor, aún a pesar de la proverbial dureza del chileno. Con todo, la pelea no desagradó a los espectadores, puesto que pudieron apreciar de cerca un nuevo estilo de combate, quizás pocas veces presenciado en nuestros rings: el "infightin" o cuerpo a cuerpo, que el domingo Landívar y Rojas nos ofrecieron con bastante acierto y limpieza. Al finalizar la lucha, después de los 10 rounds estipulados, se dió la victoria, por decisión a Roque Landívar, quien en la primera vuelta había acreditado alguna ventaja; los demás roudns fueron muy parejos y fáciles de clasificar.

Landívar y Rojas, momentos antes de iniciar el encuentro. Al centro el árbitro señor Araujo, que próximamente será el rival de Bastías.

Mañana, 5 de julio, debe tener lugar en el campo de deportes del Hipódromo Nacional, la inauguración del campeonato local de football, con el encuentro que sostendrán los dos más caracterizados equipos de nuestro ambiente.

"The Strongest" y "Universitario", los clásicos y renombrados rivales. Dada la calidad de los adversarios, y los extensos prestigios de que gozan en nuestras esferas deportivas, se espera que el match de mañana sea una brillante exhibición de balompedismo, digna del acontecimiento que representará. El campeonato de este año, sobre el que ya informamos en crónicas anteriores, ha de revestir singulares caracteres, tanto por tratarse del año centenal, como por por el entusiasmo reinante en la actual temporada por el sport del balón. Además, el cuadro vencedor deberá enfrentarse con equipos enviados de otras ciudades de la República, en soberbios encuentros interdepartamentales, que servirán para establecer una selección general, y definir el cuadro que defienda los colores patrios en las competiciones internacionales que tendrán efecto en agosto próximo, con ocasión del Centenario de Bolivia. Por todas estas circunstancias, así como por los prestigiosos elementos que terciarán en el certámen mencionado, no dudamos que alcanzará significativos éxitos, que luego servirán para hacer conocer nuestro football en el concepto extranjero.

El domingo próximo cruzarán guantes en el **Olimpic Ring**, los "pesos medios" Manuel Bastías, chileno, y Virgilio Araujo, argentino, en un asalto a diez rounds, que ha despertado la espectativa de todas nuestras esferas deportivas.

Manuel Bastías, el simpático profesional chileno, es una de las figuras más populares y más queridas en nuestro ambiente; sus primeras exhibiciones, así como su reciente actuación frente al ex-campeón del Perú, Rosendo Huerta, han rodeado a Bastías de un especial renombre, mucho más tratándose de un púgil tan caballeresco, correcto y atrayente, como es el campeón de Valparaíso. Sobre sus méritos, creemos inútil insistir; en Chile no puede ignorarse, por cierto, la capacidad de Bastías y los puntos que calza: el vencedor de Trías, Duque Rodríguez, Walt y tantos otros, hace rato ya que ocupa una de las más aventajadas situaciones en el sport chileno; en cuanto a su celebridad por estas tierras, poco nos queda que agregar; Bastías es probablemente la carta de mayor atracción en estos momentos, entre nosotros.

Virgilio Araujo, es un discreto profesional argentino que viene precedido de algunos buenos antecedentes, como sus considerables condiciones físicas, y sus varios éxitos por los rings del interior de aquella República. Sus características de "boxeo", duro y combativo, lo presentan como un serio adversario para el chileno, aunque nosotros confiamos en el triunfo del "viejo Bastías".

HOOK.

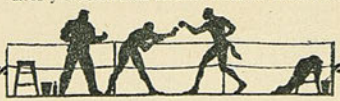

LOS DOMINGOS FOOTBALLISTICOS

Segundo cuarto.—Cae accidentado un jugador penquista.

Agrias censuras para el culpable.

Los sureños—seguros del triunfo, quizá,—disminuyen el tren de ataque. Mientras los italianos, a la inversa, recobran brios, urgidos por los minutos que se escapan sin que logren descontar la ventaja de sus adversarios.

Este cambio de actividades, como era lógico, favoreció a los residentes, que abrieron cuenta a su favor.

Tercer cuarto (que no fué cuarto).—El punto descontado y el vocerío alentador de la barra itálica, dió vida y calor a los minutos finales del lance, sin que el cómputo de 2 a 1, fuera alterado, no obstante el empeño de Corte y compañía.

AL MARGEN.—

—El partido lo ganó el mejor equipo.

—Buena combinación, científica combinación, no sólo entre los delanteros, sino también entre las líneas defensivas, fué la característica de Fernández Vial.

—El Audax falló por las alas. Vuelan poco. Y en ese vuelo escaso, demostraron inseguridad.

—Sabemos que el Almirante Fernández Vial amonestará a su homónimo. No puede permitir que al amparo de su nombre, alguien se cubra la cabeza. Y entre los fernandevialinos había cuatro jugadores con la cabeza cubierta...

CHALO.

ACTUALIDADES DEPORTIVAS DE CURICO

La magna obra deportiva del "Dragones del General Freire", en pro del desarrollo físico. Su cómodo y confortable field. Atletismo. Esgrima y lucha. Football. Tiro al blanco. Polo. Participación de los tres jefes y oficiales. El popular equipo "Los Leones". El entusiasta e infatigable sportsman, teniente Uldaricio Prado.

Deseosos de informar ampliamente a nuestros lectores sobre los deportes en Curicó, hemos querido ocuparnos de la patriótica y entusiasta obra deportiva que desempeña el conocido y bizarro Regimiento "Dragones".

Posee una pintoresca y amplia cancha de football, a la cual constantemente concurre numeroso público, pues, aquí se realizan los partidos oficiales de la Liga y otros ajenos a ella.

El ex-Comandante, Teniente coronel don Belarmino Fuenzalida y teniente don Uldaricio Prado, fueron los iniciadores en los trabajos y arreglos del terreno, que hoy presta servicios efectivos a los amateurs.

El actual jefe del "Dragones", señor Oscar Sanhueza, ha proseguido con ardoroso entusiasmo la línea bien hechora de su antecesor, patrocinando cualquiera acción deportiva.

Además, los señores oficiales y sub. del Regimiento, guiados de alto espíritu, concentran su entusiasmo al ensanchamiento gradual de los deportes más importantes.

Cuenta el mencionado Cuerpo, con 4 equipos de football, que compiten en los fixtures de la Liga, en muchas ocasiones han obtenido soñados triunfos, actualmente son dirigidos por el activo Teniente don Benjamín Escobar, la Sección Atlética, a cargo del Teniente don Carlos Ilabaca, Sección Hípica, la forman excelentes equitadores bajo la dirección del capitán don Artidoro Acuña. El Tiro al Blanco se practica efusivamente, dirigido por el Teniente don Héctor Correa.

La Natación tampoco pasa desapercibida, a cargo del capitán don Julio Ortiz.

La Esgrima y Lucha, se debe al esfuerzo del teniente don Enrique García.

Se entrena un team de Polo, el que participará en el Campeonato Militar llamado a verificarse a fines de año en Santiago.

Los señores suboficiales, al par que las personas indicadas, se preocupan de complementar el entusiasmo deportivo, cuentan con un buen equipo de football, que cariñosamente se le denomina "Los Leones".

El año pasado jugaron dos veces con el Regimiento "Chorillos", de Talca, venciendo.

Teniente don Uldaricio Prado.

Durante la permanencia del "Dragones" en la capital, jugaron los leones con un equipo de la Escuela de Caballería, obteniendo después de su triunfo 11 hermosas medallas de oro, donadas por la Dirección de la Escuela.

Sostuvieron en 1924 dos matches con un formidable equipo de los profesores, pero la suerte les fué adversa. Estimamos que es la única ocasión donde los bravos leones han sentido el peso de la derrota.

Por lo expuesto, estas actividades en bien del robustecimiento de la Raza, s dignas de considerarse, y ojalá que los dem Regimientos de la República se inspiren en l mismos ideales deportivos que sustenta el "Dagones" por la cultura física del país.

Merecen bien de los conciudanos y el aplauso sincero de los deportistas.

Uno de los propulsores de lo deportes en este pueblo, es el distinguido ofial, actual Ayudante del Regimiento, don Uldicio Prado, con cuya fotografía engalanamos nestras líneas.

Joven aún, pues, cuenta con 3 años de edad, ha ocupado la mayor parte de ea al fomento de los ejercicios físicos.

En 1912 fué varias veces capitán del equipo de football organizado por el Internado Barros Arana, figurando como campeó escolar en las pruebas de 100 y 200 metros, qe se llevaron a efecto en dicho año en Santiag.

Egresado de la Escuela Militr en 1916, fué designado a la ciudad de Tacna donde fundó la Asociación de Football.

En 1923, fué organizador del nico Campeonato Militar de Box, distinguiénose Santibáñez, ex-campeón sudamericano, peso osca.

Se recordará que con su famoso caballo "Chilenito", obtuvo 14 premios en s competencias militares, efectuadas desde Tacn a Temuco.

Del "Cazadores", a fines de 1923, se le destinó al "Dragones", donde en 1924 fué designado por el Gobierno para desempeñar la Prefectura de Policía.

Organizó los Estatutos del Club de Sport "Dragones", que son muy aprobados y los cuales pueden servir de base a otrs Regimientos del país.

A pesar de sus quehaceres, qe le depara su puesto de Ayudante del Regimento, no resta tiempo a las actividades de los deportes.

Es Vicepresidente de la Liga de Football, y referee de la Asociación de Arbitros.

Un grupo de jóvenes, para rendir homenaje a tan esclarecido deportista, tien formado un Centro boxeril, que lleva su nmbre, el que cuenta con entusiastas aficionados.

ARTURO GALVEZ.

ENCUENTRO FOOTBALLISTICO ENTRE ANDINOS Y MENDOCINOS

Encuentro internacional ferroviario, entre chilenos y argentinos. — Una excursión feliz proporcionada por la Empresa del Ferrocarril Transandino.—Bello gesto de confraternidad chileno-argentina.

Después de una brega muy interesante, en que los ferroviarios mendocinos lucieron sus espléndidas cualidades como footballers, vencieron al team chileno que opuso una tenaz resistencia y que tuvo también en duros aprietos a los argentinos, terminó el match por dos goals contra uno. El resultado, a pesar de esta derrota, ha sido halagador para nuestros jugadores que tuvieron que entrar al field después de un largo y cansado viaje de 14 horas, en el que muchos sintieron los rigores de la puna cordillerana. Tal vez, a no mediar esta circunstancia, que puso de manifiesto la resistencia de nuestros deportistas, el resultado hubiera sido distinto, pues causó admiración el juego desplegado por nuestro arquero Zelaya, Rodríguez, Carrasco, etc.

La delegación de los ferroviarios chilenos, fué agasajada espléndidamente por sus colegas argentinos; y en esta visita se exteriorizó, una vez más, la confraternidad internacional que saben mantener los deportistas de Argentina y Chile. Fué una grandiosa manifestación de cordialidad el banquete que se les ofreció en el Hotel Sud Americano de Mendoza, al cual asistieron algunas autoridades locales, y los deportistas argentinos y chilenos formaban un conjunto de más de cien comensales que departieron y vivaron a los dos pueblos hermanos.

Repartidos en grupos y acompañados por los deportistas mendocinos, las cuarenta personas que componían la Delegación, visitaron el Cerro de la Gloria, donde se alza, majestuoso e imponente, el Monumento del General San Martín, que es, seguramente, la obra más estupenda en su género; el hermoso Parque que lleva el nombre del mismo héroe, uno de los más grandes y bellos de la América, con su lago y Club de Regatas, rodeado de grandes y pintorescas tribunas, y un Jardín Zoológico que en nada puede desmerecer a sus similares; las Ruinas de Mendoza, sagrados recuerdos del Terremoto que hace ya más de un siglo sacudió y arruinó completamente la floreciente ciudad que hoy día se presenta al viajero, llena de avenidas anchas y asendas, sombreadas de palmeras y plátanos, que le dan un aspecto único y fantástico.

Llamó poderosamente la atención de nuestros deportistas, el régimen alegre en que se desarrolla la vida de la juventud argentina fuera de las horas de trabajo. A pesar de la gran abundancia de viñas de la provincia d Mendoza, en general y especialmente los deportistas, en muy contadas ocasiones,—por no decirlo jamás,—beben bebidas alcohólicas, y los grandes Cafés y Bares, con mesitas en las veredas de las avenidas y que abundan en la ciudad, se ven hasta altas horas de la noche, concurridos por alegres "habitúes", que van ahí a tomar su taza de café de costumbre y a oír, en amena charla, las buenas orquestas típicas que se encuentran en todos esos lugares. La vida de la juventud y de s deportistas, pasa sin ninguna clase de vicios; y de ahí que mantienen el vigor e inteligencia que después despliegan en la arena que ha dado y está dando tantos triunfos deportivos a nuestros hermanos argentinos.

Al observar estos detalles, tan interesantes para los deportistas chilenos, reflexionábamos en la falta que hace a nuestro pueblo esta educación moral del argentino; el interés que tienen sus gobernantes por dar a sus conciudadanos toda clase de sanas entretenciones; y la alegría que caracteriza desde el niño hasta el anciano, cuando llenan los campos deportivos y alientan a los defensores de la paz, del orden y de la salud: los deportistas. Así el muchacho que juega football,

El equipo argentino que venció al chileno.

El equipo chileno.

que boxea, que nada, que corre, recibe desde su comienzo la admiración de todos, que le aplauden y le ayudan para formar nuevos Tesorieri, otros Firpos; más Tirabóschi y tantos otros, que han dejado muy en alto el desarrollo que han alcanzado todos los deportes en la allende República.

El viaje de los deportistas pertenecientes al personal del Ferrocarril Transandino, tanto de ida como de vuelta, alcanzó proporciones de plena alegría, en el ambiente de viva camaradería deportiva. Entre la música de las victrolas, que llevaban para acortar el viaje, y las canciones entonadas y coreadas por todos, los dos días de camino fueron horas que transcurrieron alegremente. Por otra parte, el hermoso panorama andino, se presentaba imponente con sus picachos cubiertos de nieve, que bajo los rayos del brillante día de sol, daba una multiplicidad de colores. El Salto del Soldado, famoso por su patriótica historia, la Laguna del Inca, el puente natural y los baños del mismo nombre, fueron objeto de la curiosidad de todos, que ensimismados contemplaban la grandiosidad de la cordillera y la trevida obra de ingeniería ferroviaria que ha unido las comunicaciones de dos pueblos.

Próximamente, en el mes de septiembre, devolverán la visita los colegas ferroviarios argentinos, para jugar la revancha por la Copa donada por el Gerente General del Ferrocarril Transandino, señor J. H. White, y será una nueva ocasión para vivar la amistad que liga a ambos países.

J. EDUARDO RIVERO.

EL SECRETO DEL SALTO ALTO DEL AMERICANO OSBORNE

POR P. GUELLOUX, FINALISTA EN 1.86 m., EN LOS JUEGOS OLIMPICOS DE PARIS.—(Traducido especialmente para "LOS SPORTS")

En los últimos Juegos Olímpicos, las performances realizadas fueron sorprendentes en casi todas las pruebas.

En el salto alto, particularmente, el conjunto fué muy brillante; siete hombres pasaron 1 m. 85 cm., tres un metro noventa y dos centímetros y dos batieron el record olímpico. El record del mundo fué malogrado.

El vencedor, Osborne, hermoso ejemplar de atleta completo, muy bien proporcionado, salvó un metro noventa y ocho centímetros en los primeros ensayos.

¿A qué se debe, pues, su superioridad de cinco centímetros sobre sus adversarios? Para mí que sólo se debe a su estilo.

El campeón del Illinois Atletic Club se ha adaptado muy bien los métodos de salto alto que hace varios años atrás permitieron a Horine y a Beeson, saltar 2 metros.

En un hecho, por lo menos así lo demuestran las apariencias, que los principios generales de su estilo son los mismos que los del salto en tijeras, con vuelta hacia el interior, empleado por la mayoría de los saltadores, en especial por Lewden y vuestro servidor.

Examinemos a Osborne, que ejecuta o comienza el salto con el pie izquierdo. Su manera de levantarse es la misma y la primera pierna es igualmente proyectada violentamente hacia la barra y el cuerpo hace un semi giro para caer frente a la dirección del impulso.

La diferencia esencial con el salto de tijeras es que el punto de apoyo es tomado con el pie que se encuentra más cerca de la barra (pie interior), por consiguiente, Osborne, que aborda la barra a 45º parte sobre el lado izquierdo del salto.

Por otra parte, los movimientos, una vez dado el impulso, no son siempre los mismos. La pierna derecha se alza en la prolongación del cuerpo y la pierna izquierda, en vez de efectuar una tijera, se repliega sobre la otra. Con un golpe de riñones asegura la horizontalidad del cuerpo, mientras que la cabeza es botada hacia atrás. Una vez pasada la barra, el salto se termina como en los otros métodos conocidos.

Las ventajas de este salto son numerosas:

1.o El momento de iniciar el salto tiene lugar muy cerca de la barra porque se efectúa con el pie que se encuentra más próximo a ella. Esto permite disminuír el largo del salto, y por consiguiente, la mejor manera de utilizar la elevación vertical del cuerpo.

2.o La primera pierna está más alejada de la barra y no corre el riesgo de toparla en su elevación, lo que sucede haciendo el salto de la tijera.

3.o El cuerpo, pasando casi paralelo a la barra, permanece muy poco tiempo sobre ella, siendo por esto reducido al mínimo el peligro de enredarse.

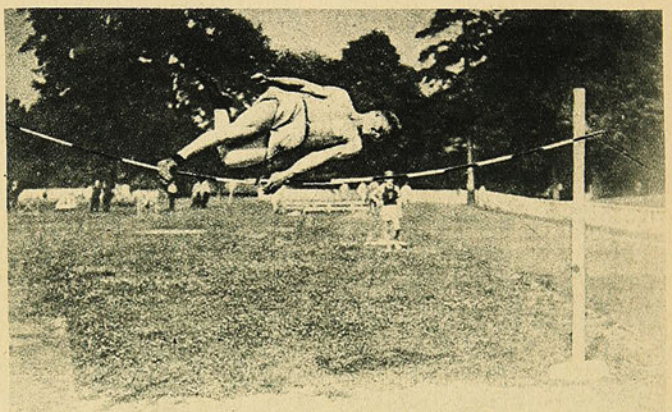

Osborne. baja completamente la barra con la mano.

Se puede, pues, resumir todas las ventajas de este estilo, diciendo que permite a la vez hacer pasar el centro de gravedad lo más cerca posible de la barra y de reducir al mínimo el tiempo durante el cual el cuerpo permanece sobre ella.

Pero, no hay rosas sin espinas y este estilo, tan seductor, presenta grandes inconvenientes y es muy difícil de ejecutar tratando de imitarlo y en que se ve que los hombros o la cabeza no pasan primero el plan vertical de la barra. En efecto, la vuelta que comprende una rotación del cuerpo en torno de un eje casi paralelo a la dirección de la carrera, alza la cabeza y los hombros hacia la barra, de suerte que si el saltador quiere evitar las irregularidades, debe esforzarse por romper el plano vertical de la barra con la primera pierna.

Este ha sido el caso de Osborne, que ejecuta saltos verdaderamente irregulares que se han podido apreciar dos o tres veces en sus ensayos sobre 2 metros 02 centímetros.

Osborne no ha copiado exactamente el estilo de sus antecesores; ha adaptado a sus disposiciones naturales y a la posición de sus brazos y piernas, numerosos detalles de ejecución.

El campeón olímpico, durante el paso de su cuerpo por sobre la barra, mantiene su mano o su ante brazo izquierdo apoyado contra ella, de manera que la baja y la sostiene si nota que alguna parte de su cuerpo la ha llegado a tocar. Todo esto lo ejecuta de tal manera que es imposible verlo.

En verdad, que este es un movimiento muy estudiado, que lo ha ensayado numerosas veces durante sus entrenamientos y que ha repetido en plenas competencias oficiales.

Esta manera de proceder, tan americana, puede evidentemente dar lugar a discusiones, desde que los reglamentos no dicen nada sobre el particular.

P. G.

El campeón olímpico no se duerme nunca y podemos verle sujetando la barra con la mano

CHARLOTEO DEPORTIVO

Perdón. El comentario que voy a hacer en estas líneas debió aparecer en el número anterior. El orden cronológico así lo exigía.

Pero al más vivo, algo se le escapa. Y no soy yo, precisamente, de los que forman en primera fila en la categoría de los vivos.

Se explica, entonces, la falla. Y, explicada y aceptada, vamos al asunto.

Se trata, señor, del escándalo morrocotudo entre policiales y estudiantes. No estudiantes de policiales, sino estudiantes de medicina, leyes, dentística y no sé qué otros ramos más o menos complicados.

Por be o por zeta, es el caso que se fueron unos contra otros, espectadores y guardianes. Ambos, asistentes a un match de football entre estudiantes.

Hubo cabezas rotas, "fachadas" rotas y ropas rotas.

Y no continuó el estropicio entre el elemento estudiantil, porque otras fuerzas mayores obligaron a uno de los bandos—el de los guardias—a emprender la retirada.

Si no me equivoco, esta no es la primera vez que debo ocuparme de incidencias en que los estudiantes universitarios hacen de protagonistas.

¿Gente de la Universidad
que de "bochera" se da pisto?
Una "bárbara" barbaridad
Que a creerla me resisto.

¡Pobre guacho fatal!

Entre sus ex-camaradas del Matadero de Iquique, estoy seguro de que la frase del epígrafe fué el comentario sintético y lapidario que siguió a la derrota del Tani.

Y no sólo los matarifes norteños, toda esa "gallada" de "aniñaos" saquito al hombro y chupalla al ojo, han resumido en su lenguaje vivaz e ingenioso, toda la cruel realidad que significó para el chileno la tonta resbalada o el casual pisotón de Goodrich.

Nada menos que la pérdida del campeonato mundial.

De eso no hay dudas.

¿Que Tani fué el primero en probar la lona? Verdad. Idéntica caída tuvo también ante Olano: un terrible "derechazo" le derribó unos o dos segundos. Pero en este caso, al igual que frente a Goodrich, más demoró en caer que en levantarse.

Con la diferencia nunca bien lamentada: en su último combate, al ponerse en pies del primer K. D., lo hizo con un solo pie. Y a esta desgraciada circunstancia—la pérdida del equilibrio—se debieron, naturalmente, las otras cuatro o cinco caídas consecutivas.

Respecto a la seguridad que todos los chilenos teníamos en la victoria de nuestro compatriota, no hay discusión posible: éramos el noventa y nueve y siete octavos por ciento.

¡Experiencia!

Se pierde la más segura,
dice un refrán popular.
¡Y repítelo hoy la amargura
del pobre guacho fatal!

Lillian Harrison.—

Esta muchacha argentina y la ya respetable Susana Lengien, son las representantes más formidables que tiene el bello sexo en las luchas deportivas.

A pesar de sus años, la gran Susana continúa siendo la más estupenda raqueta mundial.

Y, no obstante sus pocos años, la pequeña gran Lillian Harrison continúa igualmente siendo la más estupenda nadadora mundial.

S. E. el Presidente de la República, don Arturo Alessandri.

Don Raúl García, presidente del "Santiago F. C.", que partió a Bolivia.

En su patria hizo lo que ninguna mujer había hecho: atravesar el estuario del Plata: veinte o más kilómetros, si la memoria no me es infiel.

Esta hazaña creo que ha sido ejecutada por un sólo hombre: Tiraboschi, ciudadano italiano nacionalizado en Argentina. Uno de los pocos, también, que ha medido con su cuerpo la distancia que separa las márgenes del Canal de Suez.

Pero, volvamos a Lillian.

Realizada en su patria la más dura prueba a que puede ser sometido un nadador, se embarcó camino de Europa, dispuesta a salir triunfante en la prueba máxima: la travesía del famoso Canal que separa a Francia de Inglaterra.

De esto, hace más o menos un año. Tiempo ocupado por la brava e impertérrita Lillian en realizar estudios de la corriente, primero, y en algunos serios ensayos, después.

Por fin, el 16 del presente, encomendándose a la Virgen del Carmen—cuyo día era—se lanzó en busca del triunfo definitivo.

Eran las 4 de la mañana. Nadó hasta la una de la tarde, cubriendo alrededor de 250 cuadras.

La braveza del mar la obligó a salir del agua cuando se encontraba sólo a ocho kilómetros de la ansiada meta.

En resumen, tenemos que:

Esta sirena argentina,
liviana como una nuez,
a no mediar la bolina,
atraviesa el Canal de Suez.

Cariola and Co.

No corresponde a una firma comercial, como pudiera creerse, el título de este párrafo.

Se trata de Cariola, y demás miembros de la Federación de Football de Chile, dirigentes de palpitante actualidad, con motivo de la invitación que ha hecho Bolivia a un equipo de football chileno para que dispute, junto con el Perú y demás naciones sudamericanas, el campeonato continental.

Y como la invitación ha sido reiterada, a la Federación no le ha quedado otro camino que aceptarla.

Nada sería esto, si la dicha institución no tuviera, a corto plazo, la amenaza del conjunto uruguayo que viene repartiendo polizas por la costa del Pacífico.

Se la acaba de dar al Perú. Y, como digo, luego estará en Chile.

¿Qué hará el señor don Carlos Cariola? ¿Cómo distribuirá a su gente? ¿Qué le parece a usted? ¿Cuándo se había visto disputarse en esta forma el honor de jugar con una institución?

Jamás. Por eso es admirable que:

La Federación de Cariola,
solita, mi alma, sola,
contra Bolivia y Uruguay
tenga que dar pie con bola,
¡Dígame usted, ahora, ¡caray!,
si no tiene leche Cariola!...

García.—

Un dirigente ejemplar. Es presidente—en

Lillian Harrison, en el Canal de la Mancha, bajo la dirección de su entrenador.

Bayer, uno de nuestros mejores lanzadores.

camino de ser presidente vitalicio — del Santiago F. C.

Pero no es García, don Raúl, de aquellos presidentes inflados que creen no tener otra obligación que dirigir los debates y ofrecer la palabra en las sesiones.

Al contrario. Es, tal vez, el hombre más trabajador, el más laborioso del club recoletano.

El primero en llegar a la cancha, ordena y arregla, atiende a los jugadores y da la bienvenida a las visitas; acompaña a las damas a beber un refresco y ruega al maestro de la banda de que toque un shimmy...

García, en los días en que su club está de gala, no reposa un instante, preocupado de los mil detalles que trae consigo una fiesta. Es el hombre múltiple, el mago de la ubicuidad.

Lo dicho, hasta ayer; hoy, García, va en marcha hacia Bolivia.

Volverá pronto, dicen. Pero, mientras vuelve, los muchachos recoletanos, creyéndose unos guachos desamparados, sienten y lloran la ausencia de su presidente...

No llore ningún niñito
que ya el papá volverá,
trayendo algún "engañito"
de lo Alto de la Paz.

El Sansón chileno.—

Lo es por la vigorosidad de sus facultades mentales, el Presidente de la República.

Preocupado de cien problemas de trascendencia nacional, le queda tiempo, sin embargo, para atender otros cien negocios de mínima trascendencia.

¿Qué se rompió la armonía entre el patrón y sus obreros? A la Moneda: don Arturo arreglará el asunto.

¿Que el señor propietario pretende arrojar a la calle a sus inquilinos? A la Moneda: don Arturo evitará semejante atropello.

¿Que el pequenero, el motero o el tortillero han sido suspendidos de sus simpáticas funciones de proveedores a la minuta? Pues, señor, a la Moneda: don Arturito les dará garantías, enviándolos cada cual a su esquina...

Y ahora, para remate, le han echado encima otro muerto: que solucione el "boche" footballístico.

¡Esto sí que es abusar!
Lo digo formalmente.
En el arte de patear,
¿qué sabe el Presidente?...

Verdaderos deportistas.—

En el torneo atlético organizado por el Badminton para celebrar sus trece años de vida, se batió el record nacional del martillo: 42 metros, 87 1/2 centímetros. Distancia alcanzada por el atleta Bayer.

Entusiasmado con la hazaña, el ex-campeón de la misma prueba, don Osvaldo Warnken, obsequió al ganador un martillo de su propiedad, con el cual se había adjudicado el campeonato el dicho don Osvaldo.

Con gesto noble y sencillo,
Warnken, el ex-detentor,
hizo entrega del martillo
a su digno sucesor.

Pancho Villa.—

Este nombre que otrora llenara tantas páginas de diarios con el relato de sus hazañas guerrero-bandálicas, pertenecía también a un muchacho pequeñito, nacido entre los cocoteros y tabacales de Manila.

Artista del puño, maravilló al mundo con sus prodigiosos recursos boxísticos. Arte y fama que le llevaron hasta el campeonato mundial.

Colocado en tan gloriosa cumbre, joven y en la plenitud de su vigor, Pancho Villa ha muerto para siempre...

Ante el cruel destino
la faz inclinemos.
¡Sería ese su destino!
Oremos...

PIMIENTITA.

YA SALIO

LA

GUIA UNIVERSO

1925/1926

Editada por la SECCION PROPAGANDA de la Soc. Imprenta & Lit. Universo

El Indice General de la

REPUBLICA DE CHILE

LA OBRA MAS COMPLETA Y EXACTA PUBLICADA HASTA LA FECHA EN CHILE

LA GUIA UNIVERSO SIGNIFICA

18 Meses de Trabajo de Levantamiento, Recolección y Clasificación de Roles comprobados hasta el último momento.

500,000 Pesos Invertidos en Gastos de Viajes, Personal, Materia Prima y Obra de mano.

LOS ROLES HAN SIDO LEVANTADOS POR medio de Agentes que han recorrido pueblo por pueblo y puerta por puerta, desde Tacna hasta Punta Arenas.

LA OBRA CONTIENE MAS DE 100,000 DIRECCIONES

PRECIO: $ 60.- Ejemplar - En Provincias $ 65.- Ejemplar

SEA UD. UN VERDADERO CIUDADANO

Para esto es necesario que Ud. se inscriba en los Registros Militares el año en que cumpla 18 de edad.—Todos los ciudadanos de 18 a 49 años, están obligados a encontrarse inscritos en los Registros Militares de su residencia.—Si cambia usted de domicilio y está inscrito, avísele al Oficial Civil.—Reinscríbase cuando le corresponda.—Si no sale sorteado, conserve su comprobante, y si hace el servicio, cuide también del certificado de su licencia.—A ningún concurso puede optar sin tales documentos.—Aunque pudiera haber obtenido un puesto público, queda expuesto a perderlo si se le denuncia como infractor.—Los estudiantes universitarios pueden anticipar o postergar sus servicios, entre los 18 y los 25 años de edad.—Los que postergan o anticipan sus servicios, se consideran llamados para el año que hayan indicado al inscribirse.—Si no concurren, serán denunciados como REMISOS.—Los remisos son penados con 21 a 60 días de prisión o multa de 20 a cien pesos, y además, deben servir DOS AÑOS en el Ejército.—Todos los infractores quedan inhabilitados para cargos y oficios públicos.—Los cómplices o encubridores son castigados con iguales penas.—Para denunciar a los infractores existe acción popular.—El Jefe de una repartición pública debe denunciar a los subalternos que no hayan cumplido con la ley.—Es ilegal el nombramiento recaído en infractores.—Si usted está en situación de conocer a algún infractor, denúncielo.—No es preciso que usted se presente a la justicia.—Puede suministrar los datos al Oficial de Reclutamiento.—Denunciar a un joven infractor, es hacerle un servicio.—Con su ingreso al Ejército, aprenderá a cumplir las leyes de su Patria.—Convénzase de que es un error creer que el año servido al Ejército es perdido.—Nada puede reportarle mayores beneficios.—Si usted tiene algún puesto público y le corresponde servir en las filas, sepa de que tal puesto lo conserva.—Haciendo su Servicio Militar, queda en condiciones de conseguirse un buen cargo público, contando con capacidad.—Si por el contrario, le hace el lance a este deber cívico, sufrirá las penas consiguientes y no conseguirá nada.—No intente eximirse con pruebas falsas.—El Oficial de Reclutamiento lo descubrirá y Ud. y sus testigos serán procesados.—Las Secciones de Seguridad, las Policías y los Carabineros, averiguan hoy día minuciosamente la situación de los que se eximen.—¡Contribuyan todos los ciudadanos a que se cumpla la Ley de Reclutas y Reemplazos!—Su Patria les agradecerá.

EN LA ESCUELA DE ARTES Y OFICIOS

El ganador de los 400 metros planos

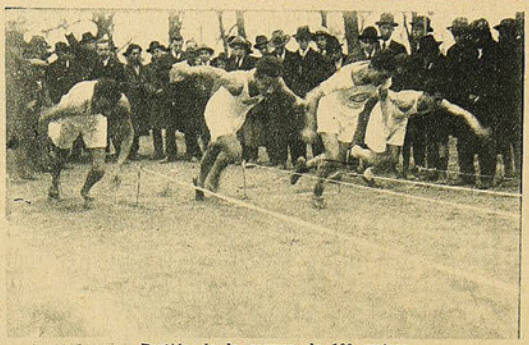

Partida de la carrera de 100 metros.

El ganador de los 100 metros.

Ultimamente se ha verificado en la Escuela de Arte y oficios, un torneo atlético que obtuvo bastante éxito.

Equipo de football de la Escuela de Artes

Equipo de football de la Escuela Normal, que jugó con la Escuela de Artes.

EN EL INSTITUTO PINOCHET LE-BRUN

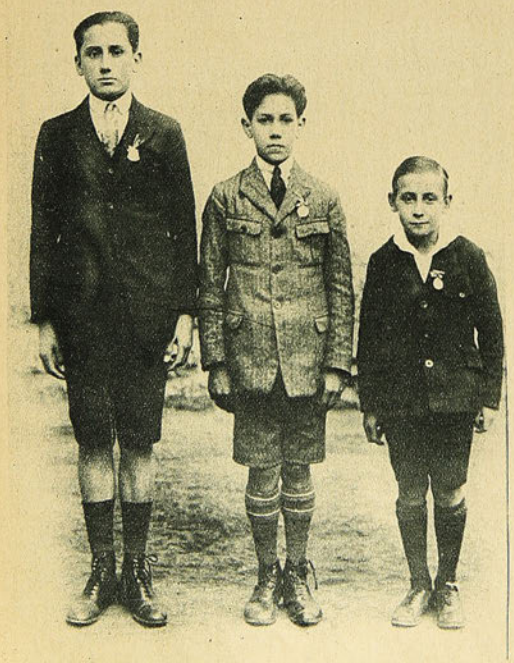

Alumnos agraciados con el premio "Sutherland" de Gimnasia en el curso efectuado últimamente en este Establecimiento. De izquierda a derecha: Germán Silva Araya, Francisco Bayas López y Enrique Velez Grillet.

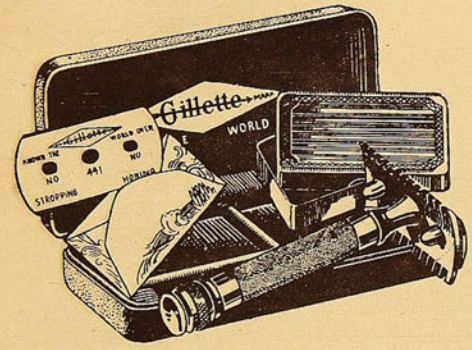

QUEDARÁ Vd. asombrado de lo módico de los precios por que puede adquirirse una navaja de seguridad Gillette legítima, enchapada en oro.

No es para menos. Tiene navaja para toda la vida por el precio de unas pocas afeitadas.

Vea a su proveedor. Procúrese una Gillette. Prúebela Vd. Al punto se convencerá de por qué tantos millones de personas gustan de afeitarse diariamente con una Gillette.

Para que la afeitada sea perfecta exija que le den navajas y hojas Gillette legítimas.

Navaja de Seguridad

TRADE Gillette MARK

Gillette

ESCENAS DE NUESTRO FOOTBALL

Yacoponi, el popular guardavallas del Audax Italiano, en los momentos en que defiende su arco, desviando la pelota, durante el encuentro con el "Fernández Vial", de Concepción, verificado el domingo en Santiago.

"LOS SPORTS"

AÑO III — NUM. 125
Santiago de Chile, 31 de julio de 1925

Precio único en el país: 60 cts.

En el momento de colocar un goal.— Partido de Basket-ball entre los equipos de la Escuela Benjamín Franklin y de la Y. M. C. A., jugado el sábado en el Estadio Policial.

PUEDE SER...

Apunta Ud. su dinero a un número. Gira la ruleta. Salta la bola de casilla en casilla. Puede ser que Ud. gane. Pero también puede ser que pierda. Pide Ud. en la botica "un remedio para el dolor de cabeza", sin especificar cual desea y recibe una cápsula, o una oblea, o una papeleta. Puede ser que le hayan dado un buen remedio, pero también puede ser que no. En el mercado hay cientos y cientos de analgésicos. Unos son ineficaces; otros son lentos; otros alivian pero afectan el corazón. ¿Cuál recibió Ud? No siga confiándose al "puede ser" en punto tan delicado. Cuando quiera aliviarse cualquier dolor o cortar cualquier resfriado sin peligro alguno para su salud, pida clara y precisamente CAFIASPIRINA (Aspirina con Cafeína) que es el analgésico perfecto. No solo obra mucho más rápidamente que cualquiera otro, sino que ES COMPLETAMENTE INOFENSIVO PARA EL CORAZON. Por eso los mejores médicos lo prefieren a la aspirina sola. Se vende en tubos de 20 tabletas y SOBRES ROJOS BAYER de una dosis.

Este es el original y legítimo "SOBRE BAYER"
Limpio — Comodo — Higienico — Seguro
BAYER
CAFIASPIRINA
DOS TABLETAS BAYER de Aspirina con Cafeina

CAFIASPIRINA

Los tubos de 20 tabletas llevan el sello de garantía BAYER, de color amarillo. Unicamente aquellos tubos que lo llevan son legítimos.

¿NO SABE?

QUÉ VENDERÁ?

QUE SERÁ LA FLORIDA

DÓNDE ESTARÁ?

¿SABE?

INSTITUCIONES BOXERILES DE TALCAHUANO

El 1.o de mayo del presente año, cumplió tres años de vida la floreciente institución llamada **Centro Cultural Académico**, de Talcahuano.

Haremos, pues, una breve historia, desde que se fundó dicho Centro, hasta los momentos actuales.

En abril del año 1922, una pléyade de entusiastas jóvenes del barrio Arenal, los señores Amador Elgueta, Gustavo Jara, Alberto Molina, Francisco Elgueta, Samuel Molina, Rómulo Chávez y Florencio Gutiérrez (contando únicamente con un juego de guantes de 6 onzas usados, comprados por medio de colectas), se reunían en aquella época para echar las bases de la nueva institución boxeril (existían ya los Centros Cultura Física y Académico de Box, Q. E. P. D.), y la primera sesión celebróse en casa del presidente provisorio, señor F. Gutiérrez; y la segunda reunión, en el ex-salón Rojas, donde quedó fundado definitivamente.

El Directorio del Centro Cultural de Talcahuano.

Su primer presidente activo fué don Galvarino Amigo, persona muy entusiasta, que hizo mucho por el Centro; como también, el vice, don Abel Pérez; y le siguieron en la presidencia los señores Marcos Parra, Medardo Echiburú, Gustavo Jara y Alberto Molina, dos de sus más jóvenes presidentes, muy emprendedores y activos, que han sido el baluarte de la institución, sobre todo este último, que está al frente de ella.

El año 1923, cuando aún no cumplía un año de vida, se clasificó en el campeonato de box de aficionados, verificado en Concepción en esa fecha, campeón de los Centros del Sur de Chile, en el cual obtuvieron sus títulos de campeones los señores Alfredo Medina, en el peso pluma; Manuel Morales, en el peso liviano; y Ernesto Saavedra, peso medio, con su correspondiente diploma y medalla cada uno; y el Centro, con el Diploma de Honor y un hermoso objeto de arte.

En esta institución se practica el baile, el atletismo, excursionismo, pedestrismo, boga y todo lo que sea deporte, como también cuenta con una biblioteca de diversas obras, obsequio de sus asociados.

Este Centro — como todos sus congéneres — ha pasado por períodos de aguda crisis, pero gracias a sus dirigentes, se encuentra en la actualidad a la altura de los demás.

El directorio que rige sus destinos durante el presente año es el siguiente:

Presidente, señor Alberto Molina T.

Vice-presidente, señor Pedro N. Riquelme.

Secretario, señor Samuel Molina T.

Prosecretario, señor José Ulloa.

Tesorero, señor Juan Bautista Pavez.

Protesorero, señor Sebastián Monsalve.

Directores, señores: Alfredo Medina, Victorino Pantoja y Armando Pavez.

Para terminar, daremos las más sinceras felicitaciones al entusiasta, constante y unido directorio.

¡Sois de la vida militante,
del rudo varón, firme y constante;
y os deseo que marchéis adelante!...

JUAN DE LA GARUÑA.

Talcahuano, 1925.

UN HOMENAJE A LOS SPORTS

El Diploma de Honor que el Directorio del Audax Club Sportivo Italiano ha dedicado a nuestra revista, atención que agradecemos debidamente.

MOVIMIENTO BOXERIL

¡TAN DIVIDIDOS COMO SIEMPRE!

Este año también hay doble selección con el nombre de campeonatos.—¿Quiénes irán al Uruguay?—El principal objetivo.—Nada se ha ganado con el tiempo ni con los fracasos.—La eterna última hora.

Este año, al paso que vamos, tendremos una repetición de lo que ha ocurrido en años anteriores; es decir, que habrá dos selecciones de aficionados para llegar a las finales completamente divididos.

No parece si no, que los señores dirigentes no se compenetraran de lo que esto significa. No ha podido el fracaso tener el poderío de la enseñanza, a fin de que no se continúe por la misma senda de la división. Cada día que transcurre, es un día más de alejamiento entre las instituciones dirigentes del boxeo aficionado, y falta la acción decidida, patriótica, impersonal, que lleve todo hacia la meta de las aspiraciones de quienes sueñan todavía con ver un boxeo unido, fuerte y que pueda ejercer su acción en el próximo certamen sudamericano. Nuestros dirigentes discuten futilezas, pero no llegan al acuerdo máximo. Para ellos tiene más importancia el número de delegados representativos que la unificación del box.

Ultimamente, se ha fundado la Asociación Provincial. Creen sus fundadores haber cumplido con lo dispuesto por la Confederación Deportiva. Los centros, que militaban en la Amateurs y la Nacional, forman el grueso de la nueva Institución. Pero no han conseguido su principal objetivo. La solicitud de incorporación a la reconocida como dirigente, ha pasado a ser un papel más en los archivos. Y es ahora cuando la Federación de Box llama a inscripciones de aficionados y mañana iniciará sus campeonatos nacionales.

También la Asociación Provincial empieza el 15 del presente, y sus campeonatos. Total: que se ha perdido un año. Que hoy estamos lo mismo. Y que los fracasos de nada han servido.

Esta situación da mucho que pensar. Se acerca el campeonato sudamericano, que este año tendrá como ring Montevideo, y vamos siguiendo el conocido camino de siempre. Competencias por separado. Entradas que van a dos cajas. Nombramientos de delegados de una sola institución, y al final, selección entre un grupo y otro. Naturalmente que a todo esto, la eterna última hora se hará presente y que los campeones irán al Uruguay con una ceja partida, con un brazo luxado o en un completo estado de agotamiento.

Las selecciones por separado han dado muestras ya de ser anti fisiológicas. El aficionado compite una o dos veces por semana con boxeadores que son más difíciles cada día. En el transcurso de estas selecciones, es fácil que alguno sufra un accidente, que, poco a poco, lo va agravando hasta llegar a la final en tal estado físico que necesitaría algún tiempo para reponerse. Pero no puede obtener ese descanso. Al día siguiente o al subsiguiente, debe el aficionado abandonar el país, y al cuarto o quinto, empezar las competencias máximas en un clima que no conoce, alimentado en forma que no le es muy agradable y, sobre todo, actuar en un ambiente completamente desconocido.

Producto de todo esto, son las performances de nuestros aficionados y que los cables tratan de disculpar. "Un calor horrible" o "un frío intenso", imposibilitan los entrenamientos. Son frases ya muy conocidas y que fiada de cierto nos dicen, pues si la muchachada llega al punto de competencia en buen estado físico, si tiene tiempo para aclimatarse, actuará lo mismo allá que acá.

Pero no. Es preferible llevar las cosas por el terreno de siempre.

Que los muchachos actúen en selecciones terriblemente largas y que cuando se sientan ya campeones, tengan aún que definir, días antes de la partida, su mejor derecho a ir fuera del país.

Nuestros dirigentes se olvidan en forma que no podemos menos que lamentar, de muchos puntos importantes en materias de selecciones. Si desde tanto tiempo venimos cansando a nuestros lectores con largos artículos sobre unificación, es que de algo nos han servido los quince o más años que conocemos el deporte. Y es producto de ese conocimiento lo que nos está indicando que la división existente no podrá proporcionar nunca buenos campeones amateurs.

La razón se puede explicar así. Los muchachos que creen entrenarse racionalmente noche a noche por nuestros centros—cunas de los más grandes aficionados—no cuentan con los profesores ni con los entrenadores que indica un training verdadero. Llegan al ring con defectos que en más de una ocasión hemos llamado "de los centros". Golpear en cimbrados, con el guante abierto, etc. La causa de ello es que, por lo general, sus entrenadores son individuos inferiores en peso y que si los golpeara fuerte, desertarían a la noche siguiente.

Dada las condiciones económicas de los centros, es imposible exigirles que tengan en sus gimnasios a profesores de primer orden. En Chile no hay muchos, ni vienen extranjeros como a otras partes de este continente han ido. Es claro, ¿qué ambiente encontrarían aquí?

Esos muchachos dejan en los gimnasios sus mejores energías como producto de la falta de dirección y en las competencias sudamericanas tienen que luchar con aficionados conocedores de los últimos secretos del boxeo. ¿Por qué en Chile no podemos tener esos mismos profesores y nuestros aficionados no se entrenan racionalmente?

Echamos la culpa únicamente a la división existente, y si nos obligan a personalizar, diremos que los dirigentes son los únicos culpables de este estado de cosas.

La institución recién fundada, no cuenta con medios. Sus centros están abandonados, poco menos que a su propia suerte. La Federación de Box es, hoy por hoy, la institución con medios propios de vida, cuyos fondos sociales deben ir en aumento con el tanto por ciento que cobra como derecho de fiscalización en cada match de profesionales, y el total del líquido resultante de cada competencia de aficionados que efectúa. Sin embargo, son tan crecidos sus gastos sociales, le cuesta tanto las representaciones en los campeonatos sudamericanos, que siempre hemos oído decir lo mismo; esto es: que el dinero se gasta bien, pero se gasta.

Si la división no existiese y todos los centros efectuaran dos o tres veces por semana competencias en el magnífico gimnasio de la Federación, si el resultado de todas las competencias de aficionados y aún una parte siquiera del tanto por ciento de los encuentros profesionales fueran a parar a un mismo fondo, es natural, indiscutible, que se contaría con los emmumentos suficientes para responder de gastos extras, pero necesarios, como podríamos llamar a los que servirían para cubrir sueldos de buenos profesores. Una sola dirección obligaría a un mismo manager seguir las performances de sus pupilos y no ocurriría lo de siempre, que un equipo vaya bajo las órdenes de un director, que apenas conoce íntimamente a dos o tres de los ocho que componen el equipo.

Estas y muchas otras razones, que a nuestros dirigentes no se les escaparán, son las que solamente pueden resolverse con una unificación pronta y definitiva. Continuar por el camino de otros años, es llegar a la misma meta de otros años también, y esta meta ya la conocemos y no debe interesarnos.

Es triste repetir conceptos que van a ser por desgracia incomprendidos, precisamente por aquellos que debieran mejor entenderlos. Pero nos alienta siempre una esperanza, y es ella, que un día amanecerá muy despejado y nuestros dirigentes verán llegado el momento preciso y necesario, por no decir obligado, de la unificación, y se estrecharán en un sólo abrazo dispuestos a

Eduardo Gamboa, aficionado del "Providencia Boxing Club", de 53 kilos, desafía a todos los de su peso.

Eduardo Aicho, de 54 kilos, que peleará próximamente en Talcahuano.

Víctor Fenner, de 60 kilos, aficionado de esta capital.

iniciar una nueva vida y una era de triunfos, clamada ya a gritos por una juventud que se entrega, año tras año, confiada, a quienes deben saber dirigirla.

V. DEBEZZI C.

¡QUE VIENE EL LOBO!...

Es viejo y por tanto muy conocido de todos, aquel cuento del pastor que acostumbraba a gritar todas las tardes: "¡Que viene el lobo!..." Se recordará que toda la población salía en defensa del pastor y su rebaño.

Largas carcajadas del rapaz indicaban que todo era mentira y aquel grueso público, armado de palas y azadones, tornaba a sus hogares indignado y prometiendo no hacer más caso al pastor.

Pero he ahí que otra tarde, cuando el pueblo tenía olvidado el engaño de otro tiempo, el muchacho volvía a gritar: "¡Que viene el lobo!" Y nuevamente el pueblo corría armado hasta los dientes y dispuesto a defender al muchacho.

Nuevo fracaso y nueva burla. ¡También era mentira! El lobo no aparecía por ninguna parte, mientras el pastor reía a más no poder. Aquel pueblo bondadoso y creyente, se acostumbró tanto al engaño del pastor, que una tarde no hizo caso a los gritos del zagal. Y sin embargo, eran gritos desgarradores. Clamaba auxilio con voz tan aterradora, que a más de uno se le volcó el corazón. Pero era mentira, pensaban. Otra burla, ahora mejor simulada...

En la noche no llegó el zagal a su humilde rancho. Lo buscaron por todas partes, y ¡nada! Al día siguiente, fueron al sitio donde acostumbraba a pastar su rebaño y vieron con horror algunos pedazos de su físico y algunos trozos de corderitos...

En verdad el lobo había ido la tarde anterior y el muchacho tenía razón al gritar en forma tan lastimera. Pero nadie le había creído. No era la primera vez que lo hacía. Y fué una lástima que, en medio de una amarga verdad, fué aquel pueblo el que rió y echó a la broma la realidad.

Este cuento pasó ante mí, el sábado último, en el Hippodrome. La prensa había anunciado que el match iba a ser uno de los más fuertes. Que ambos contendores se tenían ganas y que los finteos desaparecerían tras el afán de echarse afuera cuanto antes. Contreras y Muñoz cumplieron exactamente con lo anunciado por la prensa. Pero la prensa había dicho eso mismo tantas veces, que el público no creyó ante la realidad y hasta gritó "tongo".

Y sin embargo, fué una pelea verdadera. Una pelea sin box, de golpes y golpes, a mano cerrada. El público no creía. Era la prensa la que tenía la culpa. Como en tantas otras ocasiones, anunció una pelea violenta. Otras veces el público se retiró engañado y ahora no podía creer en aquello.

No incurramos en el cuento del lobo otra vez. Digamos a nuestro público la verdad siempre y no presenciaremos casos como los del sábado, en que mientras los peleadores se hacían pedazos en el ring, el público decía que el

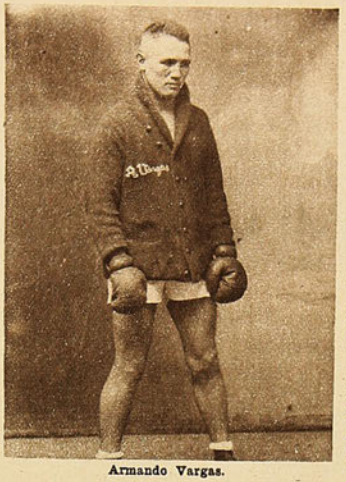

Armando Vargas.

match era un arreglo y silbaba a los profesionales exigiéndoles más pelea...

JOHN BOY.

BOX EXTRANJERO

Bill Tate se prepara para sostener con Luis Firpo un encuentro en Buenos Aires. El match formará parte del programa de festejos con motivo de la visita del Príncipe de Gales a la capital del Plata.

El vasco Uzcudun se dirige a Estados Unidos. Su contrato para sostener un match con Firpo, ha sido cancelado.

En el país del dollar, el vasco tendrá contendores para rato y podrá llegar hasta donde sus músculos lo permitan. Su último triunfo en Europa, le da credenciales de gran boxeador.

SOBRE LOAYZA

Recién hemos recibido una revista yankee que se ocupa de Loayza. Dice, entre otras cosas, que el sudamericano, si bien venció a sus anteriores contendores, caerá en la final como su amigo de continente, Luis Firpo.

Loayza, dice el semanario, es fuerte, pero le falta aún mucha técnica para derrotar a los norteamericanos.

Habría que saber de qué parte son Paluso, Rocco, Simmons, Hartley y otros vencidos por el chileno.

UN PESO PESADO

Se está destacando en Nueva York el boxeador peso pesado, Harry Neary.

Tiene lanzado cartel de desafío a Renault y Romero.

Jack Dempsey se ha paseado bastante por Europa. Ahora se le llama a cuentas en Norte América y surge, como siempre, el negro Harry Wills como su más tenaz adversario.

El contrato se firmó y luego se ha querido anular. Veremos en qué termina esto.

EL ENCUENTRO CONTRERAS-MUÑOZ

El sábado se efectuó en el Hipodrome, el anunciado match entre Víctor Contreras y Pablo Muñoz.

Resultó una de esas peleas que sin mayor arte ni boxeo académico, representa la parte brutal del box. Poco menos que a pie firme, Contreras y Muñoz se aplicaban los más fuertes golpes que sus puños podían aplicar.

Muñoz, que siempre se había caracterizado por su poca acometividad, hizo una pelea formidable y con un poco más arte que su rival.

Contreras fué el de siempre; fuerte, valiente y acometedor. Hizo tambalear a su resistente rival y al empezar el último round tuvo la oportunidad de colocar un espléndido derecho que le dió la victoria, pues a partir de ese instante, Muñoz entró a un período peligroso y procuró tan sólo no caer, mientras su rival golpeaba bien.

El triunfo de Contreras por puntos, nos presenta un caso curioso: Pablo Muñoz es el campeón peso medio, título que alcanzó mediante un acuerdo de la Federación. Víctor Contreras, el antiguo campeón, pasa con el resultado, a ser el vencedor del campeón, sin poder ostentar el título, pues no estaba en disputa.

MAÑANA HAY SELECCIONES

La Federación de Box anunció el martes selecciones en cuatro categorías de aficionados, para mañana, en el Hippodrome.

Según este programa, serán 17 encuentros en las cuatro primeras categorías. Se dan algunos nombres conocidos, lo que ha despertado interés.

EL 15 EMPIEZAN LAS OTRAS

La Asociación Provincial empieza sus selecciones el 15 del presente.

Tendremos, pues, dos selecciones de aficionados a partir de esa fecha.

ARMANDO VARGAS Y HUMBERTO PLANÉ

El 15 deben sostener un encuentro por el campeonato medio liviano, estos dos profesionales.

Vargas está bien entrenado. Así pudo demostrarlo el domingo último, en unas academias que hizo en el local del Centro Metalúrgico.

Federico Landes, peso pluma, que actuará próximamente como aficionado.

José Sandoval, campeón sudamericano, y sus hermanos Alejandro y Luis, a quienes ha iniciado en el box.

Ramón Olives, aficionado, de Santiago, de 50 kilos.

Los jugadores del "Downey II".

Cuadro de la Y. M. C. A. II, que jugó el sábado con el Policial.

Equipo de la Y. M. C. A.

Durante la partida del "Manuel Concha II", y "Downey II", en el Policial.

El señor Oreste Volpe, pr de la Y. M.

LAS PARTIDAS DE BASKET-BALL, JUGADAS EL DOMINGO EN LAS

Varias instantáneas obtenidas durante los encuentros de

Cuadro A. de la Y. M. C. A., que jugó un preliminar en el Estadio Gath y Chaves.

Cuadro de la Escuela "Benjamín Franklin II", que ganó a la Y. M. C. A. II.

Los jugadores del "Manuel Concha II", que vencieron al "Downey II", el Estadio Policial.

...e, profesor de gimnasia ...M. C. A.

Durante la partida del "Downey I" y la Y. M. C. A. I, en el Estadio Gath y Chaves.

Equipo del "Downey I".

CANCHAS DE LOS ESTADIOS POLICIAL Y GATH Y CHAVES

Basket-ball, jugados el sábado y domingo últimos.

El cuadro B. de la Y. M. C. A.

LOS DOMINGOS FOOTBALLISTICOS

De los diversos matches que fijaba para el domingo el calendario de la Asociación Santiago, se destacaba por su importancia el que debían jugar los equipos máximos del "Badminton" y "Green Cross".

El día frío y nebuloso y con intervalos de llovizna, restó público a los campos deportivos.

Así fué cómo a un partido tan interesante—que lo era el citado—asistió sólo un reducido número de personas, pertenecientes a las instituciones que competían, la mayoría.

Desde el primer momento, las acciones de ambos conjuntos se mantuvieron a la altura que correspondía a jugadores de primera división: rápidas, precisas y eficientes.

Más eficientes en el primer tiempo para los hombres de la cruz verde, quienes, en tres ocasiones, estuvieron a punto de abrir la cuenta a su favor. Ocasión preciosa y perdida, por ejemplo, fué la de un penal, que, servido por del Solar, remató en las manos del arquero.

Este dominio de los grincrossinos se mantuvo durante media hora; correspondiéndole a sus adversarios, el tiempo restante.

Muy bien aprovechado, por cierto: una brillante centrada de Cerda, que no alcanza a rechazar con la cabeza el zaguero, como era su intención, rebota contra el vertical y entra en las redes. Negándole así, toda defensa al guarda-meta.

Cataldo, guardavallas del Colo-Colo, sacándole el cuerpo al agua.

Iniciado el juego, ambas vanguardias hacen visitas hasta cerca del área de la valla, sin conseguir rematar con buen éxito.

Esto dura durante todo el primer tiempo, notándose, eso sí, mayor dominio de los colocolinos.

A juzgar por el resultado de la primera parte del match, en que los italianos se habían defendido valerosamente, nadie creyó ver grandes diferencias en el cómputo final.

Sin embargo, no sucede así. Apenas iniciado el segundo período, Anglada, al rechazar un avance, comete falta en el área penal. Sancionada por Acuña, cae por primera vez el baluarte de los italianos.

Continúa el match desarrollando ambos cuadros igual actividad, pero con mejor suerte para los chilenos: a los 10 minutos de abierta la cuenta, un pase de Contreras al wing Acuña, permite a éste, mediante un potente tiro largo, anotar el segundo punto.

Y faltando un cuarto de hora para finiquitar la brega, los albos se anotan el tercero y último tanto. Así: Acuña envía un centro bastante ajustado, que, cogido por Moreno, lo hace atravesar el claro que resguarda Yaco.

El resto del tiempo careció de interés a causa del juego brusco desarrollado por algunos elementos del Audax.

Equipo ganador: Cataldo; hermanos Bascuñán; Arellano, Cáceres y Quiñones; Acuña, Sepúlveda, Contreras, Arellano y Moreno.

—El preliminar del encuentro anterior lo hicieron 1.o de Mayo y Eleuterio.

El anciano Eleuterio no correspondió a sus antecedentes de ganador del Magallanes y otros fuertes equipos. Cayó vencido por la abultada cuenta de 5 a 1.

LIGA SANTIAGO

Resultados generales.—Primera división (liviana): Bremen I (1) v. San Bernardo I (3). Primera división (pesada): Star Valparaíso I (4) v. Santa Elena I (0). Segunda serie: B. Junior I (1) v. Lusitania II (0); Germinar II (0) v. Santa Elena II (0). Tercera división: Lusitania III (0) v. Bremen II (1); Germinar III (1) v. Santa Elena III (1).

PARTIDOS AMISTOSOS

"Los Tiempos" contra Agustín Edwards. — No obstante lo inconmensurable del uno y la opulencia del otro, estos adversarios se batieron en la más democrática y económica de las canchas: la elipse del Parque Cousiño.

EL APLAUSO

Para todos los miembros del "Liverpool F. C.", en cuyos corazones se abriga el más noble de los sentimientos: la gratitud.

Los diversos actos efectuados el domingo y lunes pasados para honrar la memoria del que fué alma y vida de la institución, merecen todo nuestro aplauso, toda nuestra adhesión fervorosa.

Es la recompensa a que se hacen merecedores los hombres de valer: se prolonga aún más allá de la tumba.

Y entre los hombres meritorios dentro de nuestras actividades deportivas, pocos han superado a Pedro Pacheco.

Presidente, secretario, tesorero, director o simple soldado del "Liverpool F. C.", en todos los puestos y en todas las circunstancias, siempre fué el mismo Pedro Pacheco: trabajador incansable y desinteresado.

Y como la pasta de que están hechos estos hombres poco se prodiga, hacen bien sus ex-camaradas liverpulianos en recordar y honrar la memoria de quien, hasta los últimos días de su existencia, vibró al unísono con los ideales de la institución, bajo cuyo estandarte se cobijara.

LA CENSURA

La continuaremos hoy con los árbitros. Dura es la misión; pero necesaria.

Ya lo hemos manifestado: en nuestro concepto, y creemos que el mismo concepto predominará en la mayoría del público, las funciones de árbitro es la más pesada y la más ingrata dentro de la cancha.

Pero, ¡qué diablos!, cuando se acepta un puesto en cualquiera actividad de la vida, hay que desempeñarlo con todo entusiasmo, con todo cariño.

No importen las dificultades y los sinsabores que traiga consigo. Mayormente, cuando, como en el caso del árbitro, se sabe que las dificultades y los sinsabores han sido y son la más segura recompensa. Y que, sólo por excepción, se otorga el aplauso.

Lo anterior, a propósito de la frecuencia con que los árbitros titulares no se presentan a cumplir con su deber. Situación ésta que origina varias dificultades: atraso en el comienzo de las bregas, correrías en busca de la persona de buena voluntad que reemplace al ausente, y oposición que uno de los bandos hace muchas veces al juez voluntario. Y, por fin,—en algunos casos,—el fracaso del partido.

¿Verdad que esto no debe seguir, señores árbitros?

Fué el único tanto del partido. Porque, no obstante la mayor presión ejercida por los badmintinos durante todo el segundo período, la cuenta no sufrió alteración.

Nómina de los ganadores: Tourrel; Veloso y Castelblanco; Adriasola, Campos y Alsina; Guzmán, Sepúlveda, Pérez, Lorca y Cerda.

—En la mañana habían jugado los terceros equipos, correspondiéndole el triunfo al "Green Cross", 2 a 1.

—En la tarde hicieron el preliminar los segundos cuadros. Ganó el "Badminton", 2 a 1.

Guacolda-Unión Deportiva Española.— Los subordinados de Legarreta siguen encarnizándose con sus adversarios. El domingo les correspondió apalear a los inofensivos muchachos del "Guacolda": 6 contra 1, 3 contra cero y 6 contra cero, fueron las cuentas presentadas por los árbitros que intervinieron en los matches de tercera, segunda y primera división, respectivamente.

EN LAS CANCHAS DE LA METRO

El mayor atractivo lo constituía el lance entre los onces superiores del Audax-Colo-Colo.

Aunque para este último conjunto, que después de su victoria sobre el Magallanes, se perfilara como el seguro ganador de la Metro, primera división, eran todos los pronósticos favorables de los aficionados, se quería ver hasta dónde resistirían los italianos y en qué forma opondrían esa resistencia.

Los capitanes del Eleuterio Ramírez y 1.o de Mayo.

El resultado del partido demostró igualdad de fuerzas: uno a uno.

El tanto anotado por los cuchistas se obtuvo mediante una jugada "magistral" del "maestro" Covarrubias.

Después del match, un lunch, que los opulentos permitieron que pagaran los pobres.

¡Cambio de Los Tiempos!

Por el trofeo Sociedad de Practicantes.—Pendiente esta competencia que la primera vez terminó en empate, se definió el domingo entre los cuadros superiores del "Santiago" y "Carioca".

A los diez minutos de empezada la brega, los cariocanos abren la cuenta mediante un tiro penal. Situación igualada pronto por el once recoletano.

En igualdad de condiciones, la lucha adquiere mayores bríos, especialmente por el lado del Carioca, que logra modificar la cuenta a su favor antes de finiquitar el primer tiempo.

Cómputo que, en resumen, no sufrió alteración.

La nota característica de este partido, fué el juego brusco, que trajo por consecuencia algunas lesiones entre los contendores.

¡En casa los practicantes? ¡Colosal!
Se aprovecharían sus buenas manos...
Pues ellos curarían por igual
a santiaguinos y cariocanos.

CHALO.

El cuadro del Colo-Colo, que venció al Audax, 3 por 0.

El Audax Italiano.

El equipo del 1.o de Mayo, que venció al Eleuterio Ramírez: 5 por 1.

El equipo del Eleuterio Ramírez.

El primer goal pasado al Eleuterio Ramírez.

El Colo-Colo entrando al field.

QUIENES DEBEN HACER GIMNASIA

Cuando el cuerpo humano deja de tener movimiento está muerto, y sólo puede servir como fertilizante. Al recién nacido se le dan unos golpecitos en las nalgas para provocar en él el llanto y realizar un ejercicio físico que les limpia los pulmones, estimula la circulación de la sangre y promueve la acción normal del intestino. El niño interpreta la realidad de la vida en proporción a la parte que toma en las actividades físicas. Los jóvenes ocupan un lugar más o menos destacado entre sus camaradas a medida que son más o menos activos en los ejercicios de fuerza y de destreza. El joven adulto, cuyo físico está mejor entrenado para repeler los ataques de los microbios productores de enfermedades, es el que mayores probabilidades tiene de una virilidad sana y robusta; y el hombre de edad madura declina en la posibilidad de llegar a viejo a medida que abandona la práctica de los ejercicios físicos.

Puede decirse sin temor a exagerar que todas las personas de cualquier edad, sexo o condición, deben practicar de una manera uniforme y regular, alguna forma de ejercicio físico, siempre que no se encuentren seriamente enfermas o sus cuerpos sean anormales por cualquier circunstancia.

El no experimentar la necesidad de practicar ejercicios físicos no es una excusa válida para abandonarlos. La falta de interés por la gimnasia no es una razón para mantenerse alejado de sus actividades. La ausencia de gusto por lo material y físico, en contraposición con lo literario y lo artístico, no es pretexto razonable para permitir que el cuerpo degenere. El que uno haya disfrutado de salud excelente, a pesar de no haber practicado en lo que lleva de existencia los ejercicios físicos, no es motivo para que deje de tener en cuenta las necesidades de su cuerpo en lo que le resta de vida.

Otra cosa que debe mirarse a este respecto es el porvenir de los hijos.

La fuerza y la robustez físicas se transmiten de padres a hijos lo mismo que otras cualidades del cuerpo y del espíritu, y los herederos de estas buenas prendas no tienen derecho a maltratarlas en perjuicio de los que deben recibirlas intactas por herencia.

Una deformidad de poca importancia o un defecto físico que no sea muy saliente, no impiden el ejercicio de las partes del cuerpo que se encuentran sanas.

Las personas que se dedican a trabajos fuertes, como ser albañiles, herreros, etc., necesitan practicar ejercicios complementarios que corrijan la excesiva actividad de determinados músculos del cuerpo. De la misma manera el empleado en una tintorería precisa hacer práctica respiratoria y el de oficina, ejercicios musculares y recreativos. El que camina mucho realiza un buen epercicio, pero tiene que complementarlo con otros en que ponga en actividad los brazos, el cuello y el tronco.

La persona que maneja un automóvil tiene excelente oportunidad para limpiar sus pulmones mediante la renovación continua de aire; pero esto será poco, si no practica otros ejercicios complementarios.

Los fuertes deben hacer ejercicio para mantener un control perfecto sobre sus fuerzas. Los débiles, para adquirir energías y desarrollar las que poseen. Los gordos tienen necesidad del ejercicio para impedir la acumulación de grasa; los flacos, para robustecer sus músculos y hacer que en ellos supla la calidad a la cantidad.

P. P. PHILLIPS

LA OLIMPIADA DEL CENTENARIO DE CHILOE

LA INVITACION OFICIAL

Dirigentes y aficionados del Centro Boxeril "LOS SPORTS" después de realizar una excursión al Cerro San Cristóbal.

Capitán don Alfredo Portales

Enrique Parias, campeón peso pluma, de Rancagua.

Don Juan Bernouz, delegado del Comercial F. C., de Lautaro, ante la Liga de Llaima.

A los señores Jefes y Oficiales del Ejército y Armada Nacional, Carabineros y Policías, Profesores de Educación Física y Deportistas.

La Comisión nombrada por el Supremo Gobierno para preparar las ceremonias cívicas conmemorativas en el primer Centenario de la Expedición Libertadora del Archipiélago de Chiloé, en 1826, ha creído que sería de un alto valor nacional, llevar a cabo una Gran Olimpiada en el mes de enero de 1926, durante los cuatro sábados y domingos de ese mes.

Se invitará con ese fin a todos los atletas del país y también a los de Norte y Sud América, lo que le dará un excepcional carácter de americanismo.

La destacada cooperación de Chile en la Independencia del Continente, desde el año 1810 a 1826, contribuyendo con gran número de soldados y elementos a sellar la Independencia del Perú y Bolivia en las jornadas de Junín, Ayacucho y Pudeto (más de 9 mil hombres en total), es para los chilenos motivo de justo orgullo.

Actualmente una Comisión compuesta del Jefe del Departamento de Deportes del Ejército, del Subsecretario de Marina, del atleta más antiguo de Chile, don Alfredo Betteley, y del suscrito, efectúa los trabajos preparatorios de esta Gran Olimpiada.

Esperamos que los señores Jefes y Oficiales del Ejército y Armada Nacional, los Profesores de Educación Física, los miembros de sociedades deportivas y en general los atletas americanos y chilenos, contribuyan con su valiosa cooperación a la realización de esta Gran Olimpiada, que tantos beneficios reportará a la Patria.

Capitán ALFREDO PORTALES
Secretario de la Comisión Centenario Campaña 1826.

Ramiro Ortiz, campeón peso gallo del Centro Guillermo Küpfer.

NOTAS DEPORTIVAS DE VALDIVIA

La Federación de Box ha dado comienzo en el cuadrado del Teatro Edén a las eliminatorias del campeonato provincial, donde toman parte los siguientes centros de box: Luis Vicentini, Atlético Condell, Esparta, Jorge de la Maza, Juan Beiza, Quintín Romero, Jorge Carpentier. Entre la muchachada de ambas instituciones ha despertado gran entusiasmo, dispuesto cada uno a conquistar algún campeonato para su club.

Don Nemorino Scheihing, presidente del Iris Comercial, de Valdivia.

Asociación de Arbitros de Chile (Sección Valdivia)

El viernes 17 del presente celebró sesión esta colectividad para elegir el nuevo directorio, en los salones del Diario de Valdivia, quedando constituído como sigue:

Presidente, señor Antonio Ortega.
Vicepresidente, señor Alberto Reuss.
Secretario, señor Juan A. Loyola.
Tesorero, señor Oscar Lomboy.
Directores: señores Nicolás Fajardo, José Barría y Onofre Villarroel.

Velada pro cancha.

El 22 último se verificó en el Teatro Ed la gran velada con que el Comité Pro Canc organizaba con el objeto de reunir fondos pa la adquisición de un terreno para los depor en general. La velada estuvo a cargo del c dro artístico del Centro Español, quien pre su concurso desinteresadamente.

Asistió una numerosa concurrencia de dep tistas y público en general, siendo el progra de agrado para los asistentes. Amenizó e fiesta la Banda Militar.

Iris Comercial F. C.

Esta institución deportiva cumplió siete añ de vida el 8 del presente. Fué fundada por grupo de alumnos del Instituto Comercial esta ciudad, el 8 de julio de 1918, habiendo s do su primer presidente el señor Juan Muñoz y secretario el señor Juan A. Loyola, quie trabajaron con todo entusiasmo por el eng desimiento del Club. Hoy día actúa en la primera serie y, además, con tres equipos en las series inferiores, siendo su actuación buena; ha tenido inter-ciudades con Temuco, Osorno, La Unión y Chillán.

La mesa directiva está compuesta como sigue:

Presidente, señor Nemorino Scheihing C.
Secretario, señor Adrián C. Gómez.
Tesorero, señor Saladino Monge.

Esta revista felicita a los entusiastas miembros de esta colectividad deportiva y les desea grandes triunfos en el porvenir.

Villiams, del General Carrera, de Punta Arenas, uno de los buenos lanzadores del dardo.

SPORTS

Editores propietarios:
Empresa "Zig-Zag"

AÑO III — NUM. 125
Santiago de Chile, 31 de julio de 1925

SEMANARIO NACIONAL

ATLETISMO

El momento actual.— El Príncipe de Gales.— Los grandes torneos en perspectiva. — ¡Atletas, a entrenarse tocan!

Con 14 agrupaciones cuenta la Asociación de Deportes Atléticos de Chile, ubicadas en las principales ciudades, a lo largo de todo el país, y no menos de 1,500 atletas figuran en sus registros de inscripción. Ambas cifras están muy lejos de acercarse a la que hace presumir la situación preponderante que nuestro atletismo tiene en el continente.

Desde los comienzos de las actividades atléticas en la América del Sur, los chilenos han caminado en la vanguardia de la fila de los países concursantes; y si en las olimpiadas de Río y Buenos Aires hemos conocido las espaldas de la delegación argentina en el cómputo oficial, no es menos auténtico que la bandera tricolor ha flameado en esas dos ocasiones a impulsos de una victoria moral alentadora y clara. De todos modos, hemos sentido el golpe de la derrota; pero no debemos amedrentarnos con ella, porque sabemos demasiado que tenemos pasta de grandes campeones para triunfar. En corroboración de este aserto vaya la desapasionada opinión del entrenador de los atletas chilenos, el competente entrenador alemán, señor Strutz:—"En Chile no hay que escoger los hombres; hay que decirle a quien sea: entréuese en tal prueba y el campeón sale, mire, dice el señor Strutz; la condición atlética es un bien de raza, mire", agrega. Pero nunca "don Carlos" como lo llaman sus alumnos con cariñoso respeto, deja esta opinión, orgullo para el pueblo chileno, sin acompañarla de esta otra, que es como su sombra fatídica que la aminora y denigra: —"Pero hay mucha flojera, mire, y "tamién" falta plata en el gobierno y la dirigente y falta patriotismo, mire, en todos los patrones que no dan tiempo a sus empleados. Es una calamidad, mire; así no se puede."

¡Y pensar que de todas estas cosas están que rebosan nuestros adversarios! Francamente, sólo la pujanza innata de la sangre del roto es la que nos da los triunfos o gran parte de ellos!

Gobierno y dirigentes, patrones y atletas, debemos luchar entonces por conseguir lo que nos falta o por suplirlo con un entusiasmo ciego, que comprenda el sacrificio de renunciar a todo placer que se encuentre al margen de la vida sana y honesta de todo campeón. Debemos hacer el voto solemne, el juramento sagrado del soldado que ofrece a su bandera la sangre de sus venas. Es tiempo ya. Nuestros enemigos (dese el significado que corresponde) están sobre las armas y se preparan a fin de consumar en abril la demostración de nuestra decadencia y el sello de su progreso. ¡Las campanas de la patria, a entrenarse tocan!

* *

El Príncipe de Gales.

En los primeros días del mes de septiembre será huésped de honor de Chile, el Príncipe de Gales, heredero del trono de Inglaterra. ¿Quién no conoce a este Príncipe sportsman? A través de la información gráfica lo hemos visto 100 veces montando su ligero corcel ya en un salto o una carrera, ya en una caída o un juego de "la Rosa", ya en medio de una principesca y alegre comparsa hípica.

Llegará el Príncipe en cumplimiento de su fraternal misión y, claro, los festejos serán numerosos y brillantes como aquellos que se ofrecieron al Príncipe del Piamonte. Pero esta vez habrá en el programa números deportivos de toda índole que, concorde con su natural inclinación, harán más agradable la vida, al distinguido huésped, en estos apartados rincones de la tierra.

La Asociación Deportiva Atlética organizará en su homenaje un gran campeonato atlético que, por el derroche de premios que se piensa hacer, señalará una página en nuestra historia deportiva. Un destacado dirigente nos ha hecho saber que hay $ 5,000 destinados a tal objeto. $ 5,000, ya se comprende. Es necesario que este dato se esparza por todos los ámbitos del país para que el entusiasmo de nuestros hombres de pista y de círculo reciban el más fuerte sacudón que hayan experimentado.

Es cierto que esto de otorgar premios valiosos choca con la finalidad deportiva que nuestros dirigentes quieren llenar, porque, según entendemos, existe en los reglamentos una disposición que fija el valor máximo de las recompensas. Pero esta vez será única y no puede ser de otro modo: Es un torneo principesco, regio; todo debe mostrarse digno del mensajero de un rey, de esos personajes dioses, que cuando niños, en los cuentos de la abuelita, hemos imaginado en medio de oros y sedas, de perlas y perfumes y mujeres preciosas que se llaman reinas, princesas, duquesas y condesas. ¡Tiene que ser así! A los brillantes ojos del Príncipe chocaría una ramita de laurel o una flor de copihue en las sienes de un campeón.

Todo será regio entonces: la réclame de los diarios rebosará sus columnas con artículos y fotografías; la cancha perfectamente plana y toda cubierta de verde y mullido césped, invitará a los campeones a la obtención de un record; nuestro gran mundo lucirá sus mejores prendas: muchos se irán a sentir cortesanos del rey. Mientras tanto el Príncipe, en medio del bullicio, del aplauso, tendrá un momento de gravedad para medir en el noble terreno del sport, donde relucen los verdaderos valores, donde la farsa no cabe, el número que calzamos en pujanza y bizarría dentro de las razas del mundo que él ha visitado y conoce.

Esa misión noble y grande, decisiva para señalar nuestro valer está entregada a vosotros, atletas de Chile. Es preciso comprender la importancia de aquel instante.

Con toda anterioridad señalamos vuestro deber a fin de que os de-

diquéis a la obra que debéis hacer individualmente y en común.

* *

Un mes después de esta gran justa se verificará en la misma cancha el campeonato de Chile, prueba oficial para seleccionar el equipo que deberá concentrarse hasta el día de la Olimpiada de abril que se llevará a cabo en Montevideo.

Antes de esta fecha la celebración de un gran acontecimiento histórico: el Centenario de Chiloé, dará margen a otra Olimpiada, que organizará nuestro Gobierno. Serán invitadas todas las autoridades deportivas del continente americano. Se sabe que Estados Unidos enviará 80 sportsmen, repartidos en la participación de todas las actividades. Vendrán en el mismo vapor que llevó a los Juegos Olímpicos de Colombes su gloriosa delegación.

LEONCIO VELOSO C.

LECCIONES UTILES PARA LOS AUTOMOVILISTAS

EL MONTAJE DE LOS NEUMATICOS

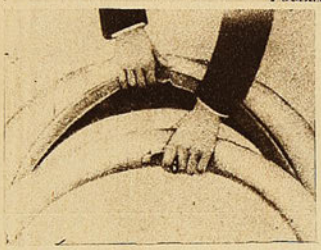

Figura I

Introdúzcase la cámara en la cubierta, cuidando de colocar la válvula en las muescas.

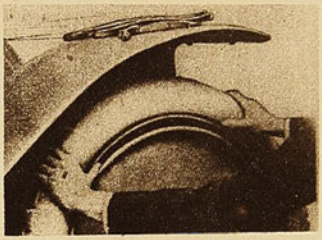

Figura II

Colóquese la cubierta en la llanta, haciendo que encaje el talón en las pestañas e introdúzcase la válvula por el agujero de la rueda.

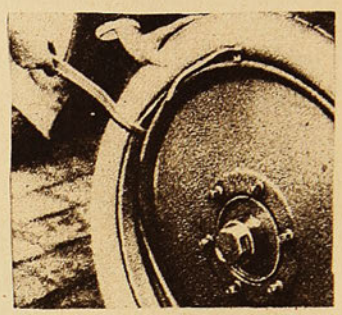

Figura V

Móntese el neumático por medio de palancadas sucesivas de diez en diez centímetros. En esta forma la operación es mucho más fácil y rápida.

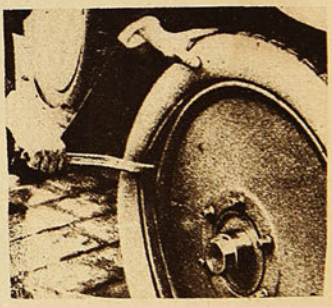

Figura VI

Una vez colocado en su sitio el talón interior, móntese el otro, aplicando el pico de la palanca en el borde de la llanta para no pellizcar la cámara.

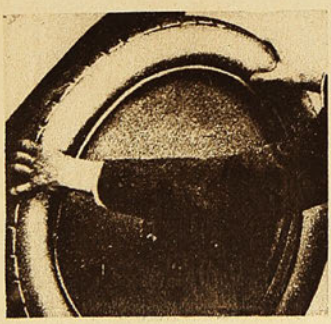

Figura III

Introdúzcanse los talones a cada lado de la válvula.

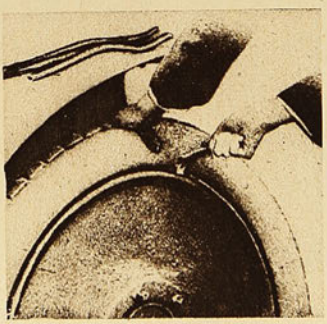

Figura IV

A 40 ctms. a la derecha, engánchese la fil empujando el talón en sentido horizontal.

Posición en redondo y talcado de la cámara

Para evitar durante el montaje los pellizcos de la cámara bajo uno de los talones o por las palancas, inflese la cámara ligeramente hasta que, cogida con la mano, conserve la forma circular que deberá tener en el interior de la cubierta.

Frótesela con un trapo impregnado de talco y sacúdásela después para que caiga el exceso del mismo.

El talco en exceso se aglomera en el hueco de la cubierta, se endurece, adelgaza la cubierta y acaba por reventarla.

Montaje de la cubierta

Antes de montar la cubierta debe pasarse la mano por el interior para ver si no queda algo en la misma (arenillas, trapos) o, sobre todo después de un pinchazo, si no hay nada en ella que forme saliente, (tal como puntas o picos de pedernal, clavos, etc.) También debe inspeccionarse la banda rodadora.

Las palancas

Se opera con más facilidad estando la rueda en su eje, y se emplea igual método cuando se efectúa el montaje en una rueda de recambio.

Inflado del neumático y fijación de la válvula

Cójase la válvula por el extremo y muévasela de arriba a abajo dentro del neumático con el fin de asegurarse de que la plaquita descansa normalmente en los talones y que la cámara no puede pellizcarse con ella.

Inflese a la presión debida.

Apriétese a fondo con una llave la tuerca hexagonal para fijar la válvula en la llanta; de este modo se evitará toda infiltración de agua, y en caso de desinflación brusca del neumático en camino, vuestra cubierta quedará fija a la llanta.

Atorníllese fuertemente con la mano el tapón de la válvula.

Atorníllese el sombrerete o capuchón en la tuerca.

*

EL ARTE DE SALTAR LAS VALLAS,

POR EARL THOMSON, RECORDMAN DEL MUNDO

(Traducido especialmente para LOS SPORTS)

En el salto de las vallas los brazos tienen una acción tan importante, como la de las piernas en la velocidad.

Cuando se aborda un obstáculo, se levanta la pierna derecha lo más lejos posible de la valla, y al mismo tiempo los brazos realzan y se llevan hacia adelante. Con este movimiento el busto se baja.

La pierna izquierda, al producirse los movimientos anteriores, permanece siempre baja y apenas pasa rozando la valla. Desde que ésta queda franqueada es necesario llegar a tierra lo más rápidamente posible, pues el tiempo que se permanece en el aire es completamente perdido.

Lanzados los brazos hacia adelante, ayudando en esta forma a inclinar o doblar el tronco en la actitud de la carrera, la bajada a tierra se puede ejecutar con extraordinaria rapidez y encontrarse en condiciones de atacar la próxima valla en buena forma.

La carrera de vallas exige menos academia en el salto y una rapidez en el recorrido.

En resumen, el salto de las vallas exige, pues:

1.° Grandes pasos para abordar las vallas;

2.° Trabajo de los brazos, que es tan importante como el de las piernas;

3.° El roce de las vallas por las piernas que debe ser insignificante para no arrastrarlas; y

4.° La vuelta al suelo inmediatamente después de saltar.

CHARLOTEO DEPORTIVO

Don Julio Kilian, presidente de la Atlética de Santiago.

ANTE TODO, LA "RECLAME"

Como ya lo había dicho: el representante de la raza alquitranada iba a Europa tras las huellas del campeón mundial.

Y tanto era así, que no sólo le cortó la luna de miel, haciéndole volver a Estados Unidos, sino que le obligó a firmar contrato para luchar con él el próximo año.

En estas condiciones el negro, entra a tallar Kearns, el manager de Dempsey, declarando que su pupilo no puede firmar contrato alguno sin el visto bueno de su representante legal.

Y si al representante legal no le conviene que su pupilo se mida con Wills, el tal combate no se llevará a efecto.

Luego, otra incidencia: la misma semana en que debían finiquitarse los detalles del match, el campeón se ausenta de Nueva York, centro de las negociaciones...

¿Qué tal? ¿Qué saca en limpio usted de este entrevero?

Una cosa muy sencilla: el preámbulo de la estupenda reclame que Teck Rickard hará a este match. Igual, como es lógico, a la que soportó el mundo en las peleas Dempsey-Carpentier y Firpo-Dempsey.

Pero el bombo y el platillo
Yanquilandia es colosal:
sea box o vil "pitillo",
su reclame es siempre igual.

FIRPO, ENVIDIOSO

Al saber el Toro de la Pampa Argentina de que el Buffalo del Norte embestiría contra la Pantera Negra, sublevóse su naturaleza bravía, y fiero, lanzó el primer bramido hacia los cuatro puntos cardinales.

Dice ese bramido: "Señor Buffalo, recuerde usted que cuando combatimos le hice ejecutar el "looping the loop" a impulsos de mis cuernos. Y sólo su buena estrella — ¡usted posee tantas! — le dejaron en condiciones de seguir luchando y de vencerme, por fin. Espero, pues, que usted preferirá combatir conmigo antes de aceptar cualquier otro adversario. Para entrar a la liza en buenas condiciones, desde hoy, nuevamente empiezo a preparar mis cuernos".

Estas declaraciones del Toro han producido muy buen efecto en Estados Unidos. De parte del Buffalo, en especial, que considera a su colega argentino como al más formidable contendor que haya tenido al alcance de sus miembros de hierro.

Por otra parte, ya se ha dicho que Bill Tate, actualmente en Norte América, pronto se dirigirá a Buenos Aires con el objeto de presentarle lucha al Toro. Y,

Según la suerte de Tate
en el próximo combate,
sabremos con seguridad
de lo que el Toro es capaz.
Si pierde, o por puntos gana,
se dirá: ¡esta es macana!
Pero, si el K. O. es rotundo,
aplaudirá todo el mundo.
Ahora, si quien pega es Tate,
dirá el público discreto:
—Ché, no vayás avergonzáte;
y en tu páis quedáte quieto...

REDACCION HIPICA

Hace poco cumplió veinte años el Santiago Paperchase Club, institución en que están reunidos los mejores jinetes capitolinos.

Como una curiosidad, copio la nómina de su primer directorio, elegido el 10 de julio de 1905: Presidente, don Julio Subercaseaux; secretario, don Luis de la Carrera; tesorero, don Carlos Swinburn; directores: don Carlos Vergara M., capitán don Carlos Fernández Pradel, don Gonzalo Subercaseaux y don Elías Errázuriz.

Y, como otra curiosidad, trascribo las primeras frases del párrafo en el cual un rotativo da cuenta del aniversario. Dicen así:

"Durante los cuatro lustros de **existencia** que lleva **de vida...**", etc.

¿Qué significa esa mazamorra?

VICENTINI-FERNANDEZ

Parece que a toda costa se quiere enfrentar a Fernández con Vicentini, en disputa por el campeonato sudamericano.

La iniciativa la ha tomado el presidente de la Confederación Sudamericana de Boxeo, señor Gerardo Sienra.

Fecha propuesta, el 4 de agosto próximo.

En caso de que el chileno no se presentara a defender su título, éste pasaría a manos del uruguayo, señor Julio César Fernández.

Sólo así el uruguayo
podrá el campeonato ganar.
Pues, César y nuestro gallo...
Bueno. De eso mejor no hablar.

INCANSABLES

Los componentes del "Boca Junior", el equipo que hace poco arribó a Buenos Aires después de su triunfal jira por el Viejo Mundo.

Cansados y todo, vencieron, 3 a 0, al "Newells Old Bays", notable conjunto bonaerense.

Al match asistieron alrededor de 25.000 personas, las cuales hicieron ingresar a caja la bonita suma de 27.200 nacionales.

Siempre con viento en popa
pasearon estos diestros
a través de toda Europa.
Y, en cuanta parte jugaron,
fama de maestros dejaron.

LA ULTIMA DE QUINTIN

Hace un año, este título habría significado la última victoria de Quintín. Ahora nos dice todo lo contrario: la última derrota de Quintín.

Que no será precisamente la última, a menos que pronto se decida a regresar...

Y esta derrota de nuestro campeón ha sido la más completa: K. O. neto al tercer round.

Y para Fitzsimmons, el vencedor, significa la décima victoria consecutiva obtenida por K. O.

Esta derrota de Romero
trajo el lógico fracaso
del match con Tunney, el fiero,
anunciado a corto plazo.

EL CLASICO EN CALERA

Se juega entre los conjuntos Cemento Melón y Daube 18, los equipos más fuertes de la dicha comuna.

Este año, para solemnizar la fiesta, han invitado a los principales dirigentes de la Federación Chilena de Football y a conocidos periodistas porteños.

Después del match se servirá a los visitantes un almuerzo, a la hora de once habrá recepción y una comida a la noche.

Servicio completo.

Como se ve, Cemento Melón estaba "armado"...

¿EL BOX DESPLAZARA A LOS TOROS?

Es la pregunta que nos hacemos los sudamericanos al saber que crecidas muchedumbres invaden los sitios en los cuales se verifican contiendas pugilísticas.

Ultimamente, por ejemplo, asistieron en Madrid cerca de 20.000 personas a la plaza de toros en que se llevó a efecto el match entre el campeón nacional Paulino Uzcudum y el belga Humbeck.

Venció, por puntos, el pugilista español.

Y veinte mil manos fueron
las que en un aplauso sin fin,
la plaza estremecieron
de uno a otro confín.

EN TODAS PARTES IGUALES

Los footballistas. Incorregibles bochincheros.

En Turín (Italia), las autoridades se vieron en la necesidad de suspender un match que debían jugar los equipos Bologna y Génova, en disputa por el campeonato de Italia.

Era tal la efervescencia entre los partidarios de ambos equipos, que se temió se produjeran choques con derramamiento de sangre.

Por lo dicho, claro está que si los adversarios se hubiesen comprometido a no derramar el precioso líquido, el match se habría efectuado.

Luis Angel Firpo

TAMBIEN LOS PUGILISTAS

De Montevideo. A raíz de un fallo que no se consideró justo, los espectadores entraron al ring y dieron de silletazos a Casala, el pugilista a quien se había declarado vencedor. En defensa de éste acudió Silva, el campeón sudamericano medio pesado. Y sin que supiera de dónde, pues sólo oyó el silbar de la trayectoria, Silva recibió un golpe algo más que medio pesado...

Intervino entonces la policía y recolectó un montón de sombreros rotos, chaquetas despedazadas, ojos en tinta, manos heridas y algunos puños de camisa.

De los otros puños, nadie se atrevió a ofrecerles a los guardias...

LAS RUEDAS UNIDAS

Aunque parezca mentira, las ruedas de las bicicletas se han fusionado.

No sé cómo se las van a averiguar, pero es el caso que las ruedas en vez de marchar separadas, desde hoy, marcharán una junto a la otra.

Presidente de esta fusión ha sido nombrado el señor don Luis Muñoz.

Y aunque el refrán dice "que Muñoz miente más que yo", yo creo lo que me ha dicho don Luis:

De que La Unión Ciclista de Santiago
es hecha de cemento y no de barro.

FOOTBALL Y ATLETISMO

Entiendo que son las únicas ramas del deporte en que sigue reinando la discordia.

Bueno. En football algo se hace, pues ha sido bien acogida la idea de someter al arbitraje del Presidente de la República las disidencias footballísticas.

Cuanto al atletismo, por ahí se ha publicado una queja amarga de don Julio Kilian, presidente de la Asociación Atlética de Santiago.

Alusa a la Federación Pedestre de perezosa en las negociaciones pro unificación.

Hace tiempo, dice, se iniciaron gestiones amistosas, sin que hasta hoy se hayan reanudado.

En seguida, desilusionado de los dirigentes de la Pedestre, pide ayuda a los presidentes de clubs, y a los redactores deportivos, en último término.

Todos los que hayan leído el mensaje del señor Kilian se habrán enternecido seguramente.

Yo también.

Es un deber, pues, de todos los enternecidos, ayudar al presidente de la A. A. de S.

De lo contrario, tendrá razón para decir un día:

A todos a mi lado llamé
y nadie a mi lado acudió.
Pues bien, de lo que haré
respondan—¡clamo a Dios!—
la Pedestre o Martiniano,
todo el mundo, ¡menos yo!

PIMIENTITA

DOS CAMPEONES DEL FOOTBALL PORTEÑO

El equipo del "La Cruz", que jugó contra el formidable cuadro del "Wanderers", el clásico match por la competencia "League Cup", obteniendo un empate a cero goal.

El cuadro del "Wanderers", que jugando con los del "La Cruz", ofreció un bello juego, digno de los antecedentes bien ganados que tiene el Club.

EL CENTRO DEPORTIVO FERROVIARIO DE CALERA

Señor Alejandro Iriarte, Ingeniero de Transporte y Tracción, Presidente Honorario. Hace activas gestiones para que la sección Bienestar de los Ferrocarriles adquiera un campo de juego para el Deportivo Ferroviario F. C., gestiones que deben ser apoyadas por la autoridad correspondiente, ya que la adquisición de un campo de deportes significa vida y salud para los empleados que prestan sus servicios en los Ferrocarriles.

El Centro Deportivo Ferroviario de Calera fué fundado el 11 de febrero de 1925; por lo tanto, recién se inicia en las laboriosidades de la educación física, porque cinco meses no dan derecho a salirse de los pañales, salvo que sea una especie de coloso capaz de dar grandes pasos por los rieles del progreso. A pesar de sus cinco meses, ha sostenido varios encuentros de football, entre los que se pueden anotar un "amistoso" sostenido con el Papudo F. C., con un empate de cero por cero; con el Tricolor Chileno F. C., de Placilla de la Ligua, resultando vencedor este último por tres a uno; con el Tracción y Maestranza, de Valparaíso, uno por uno; con el Liverpool, de Cabildo, a quien venció por dos contra uno. Todos estos matches han sido de los clasificados de "amistosos", y se han jugado únicamente por sport y no con la esperanza de ganar medallas o copa. ¡Hermoso gesto y noble ejemplo para los jugadores que no menean un pie, si no les dan todo lo que se les antoja para las comodidades del cuerpo!

Es grato, muy grato, dejar constancia del alto espíritu deportivo de los miembros del Centro Deportivo Ferroviario de Calera al practicar el sport por sport.

"En todos estos partidos no se han disputado premios, han sido matches amistosos; por consiguiente — nos dicen — nuestra institución no posee ningún trofeo".

Carecen de trofeos, pero, en cambio, tienen en abundancia lo que les falta a muchos jugadores que pretenden ser aficionados: el amor a la bandera del club.

Una institución que posee miembros que saben interpretar el deporte en su verdadera finalidad, tiene su porvenir asegurado.

El directorio del Centro Deportivo Ferroviario de Calera, está formado como sigue:

Presidente honorario, señor Alejandro Iriarte.

Directores honorarios: señores Enrique García, Julio Exhupere, José Villalobos y Luis Alvarez.

Presidente activo, señor Carlos Pimentel Zamora.

Vicepresidente, señor Alejandro Ortiz G.

Secretario, señor Arturo Catalán.

Prosecretario, señor Emilio Sampedro.

Tesorero, señor Carlos Vásquez.

Subtesorero, señor Luis Torrejón.

Directores: señores Manuel Varas, Juan Montenegro y Hernán Elgueta.

Cuenta con 89 socios, entre los cuales forman las siguientes ramas del deporte: football, tiro al blanco, atletismo, box y lawn tennis.

Cinco meses de vida, pero fructíferos, porque el Centro ha marchado con pie firme, bien dirigido, y con socios capaces de trabajar con entusiasmo, desinterés y disciplina para que la obra empeñada sea fecunda desde todo punto de vista.

Ojalá que estas líneas que hemos dedicado a la joven institución, no sean recibidas no sólo como un aplauso, sino también como una demostración del interés que abrigamos por la prosperidad del Centro Deportivo Ferroviario de Calera.

LITLE PIN

Señor Carlos Pimentel N., Presidente del Centro Deportivo Ferroviario, quien está dispuesto a luchar sin descanso para que la institución llegue a colocarse a la altura de las mejores del país. El señor Pimentel va en buen tren, y por lo tanto, no hay temor de sufrir algún desrielo. Va en carrera ascendente hacia la cumbre. La única bandera que se divisa es la del Centro. No importa que se sufra un tropiezo, pues los dolores sólo los saben sufrir los buenos luchadores.

EN EL CLUB DE REGATAS VALPARAISO

Grupo general de directores, socios premiados y asistentes al acto de repartición de premios del Club de Regatas "Valparaíso", acto celebrado en el salón de honor de la Sociedad Diego Barros Arana.

ANTOFAGASTA VENCE A IQUIQUE

El árbitro señor M. Romero con los capitanes.

Los iquiqueños se defienden.

Uno de los acontecimientos deportivos más celebrados en la zona norte, ha sido el reciente encuentro de football que tuvieron los representantes de Iquique y Antofagasta, en la primera de las ciudades nombradas. El triunfo correspondió a Antofagasta, por 2 puntos contra 1.

Durante un "córner" a la valla de Iquique.

El equipo de Antofagasta, que venció al de Iquique.

Los representantes de Iquique.

Los vencedores lanzan los hurras de reglamento.

La delegación de Iquique desfila ante las autoridades.

El gran back Páez aleja el peligro de su aérea.

Las tribunas durante el partido.

Si Ud. se considera buen ciudadano, no olvide que debe inscribirse en los Registros Militares.— Si tiene alguna duda recurra a la Oficina de Reclutamiento donde será debidamente atendido.

LOS DEPORTES EN LAS PROVINCIAS

ANCUD.— CALERA.— IQUIQUE.— ANTOFAGASTA.— LA SERENA.— LOTA.— SAN FERNANDO

Primer equipo infantil del "Liceo F. C.", de Ancud, que empató a cero tanto con el "Escuela Superior".

Primer cuadro del Liceo de Ancud F. C., que venció al equipo de "Freire", por un tanto.

Cuadro de Honor del "Argentino F. C.", de Hijuelas (Calera), y que no ha mucho empató con el poderoso equipo del "Cemento Melón F. C.".

Manuel Escudero, excelente guardavallas del "Argentino F. C.", de Calera.

Luis Román, campeón de La Ligua, de 55 kilos.

Enrique Manríquez, que partió a Iquique a cumplir contratos de pelea con Dionisio Araya y Firpo Letelier. Desafía al negro Telles.

Rolando Vega, que partió a Antofagasta. Pertenece al "Telégrafo Comercial B. C."

Arturo Soto, desafía a Enrique Sanguinetti, de San Fernando.

LOS DEPORTES EN LA SERENA

Siguen desarrollándose con singular éxito las partidas fijadas por la "Dirigente" del Football local, en disputa del hermoso trofeo donado por la Casa Avilés Hnos.

El domingo 12 del actual se efectuaron dos interesantísimos lances, el uno de II y el otro de I división, lances, que dada la calidad de los elevens participantes, dieron a la tarde deportiva las características de una tarde memorable.

Primeramente se presentaron a dirimir supremacías los excelentes elevens de II división, "Minería" y "Matta", ambos formados casi en su totalidad por muchachos de la Escuela de Minas y Liceo de Hombres de esta ciudad.

La brega tuvo pasajes de gran interés, logrando el Minería vencer por el score mínimo a su caballeroso rival. Este tanto fué colocado mediante un puntapié libre.

Actuó de árbitro en forma correcta, el señor Jovino Toro.

Finalmente, se presentaron al field los formidables elevens de I división, "Matta", campeón oficial de la pasada temporada, y "Arica", cuadro glorioso, que durante muchos años mantuvo el cetro del football regional.

El "Matta", capitaneado en forma hábil por el popular "gringo Navarro, como cariñosamente llaman al excelente flayer Humberto Navarro, después de haber sufrido algunas derrotas, pero no en contiendas oficiales, esta vez presentábase dispuesto a volver por sus fueros.

La contienda fué emocionante; se notó predominio por ambos lados, pero no obstante esto, los gallardos defensores del "Matta", después de un gran esfuerzo, logran vencer cuatro veces consecutivas el baluarte "ariqueño", cuyos defensores han sabido sólo marcar para sus colores dos tantos.

El "Matta" ha vuelto por sus fueros después de una memorable contienda, y con esta victoria se perfila nuevamente como el futuro campeón oficial de la presente temporada.

BOX

Estamos en vísperas de presenciar interesantes encuentros boxeriles, en disputa de los diversos campeonatos regionales.

El 25 del mes en curso, los excelentes pesos gallos, Alzamora y Campaña, se enfrentarán en un match a seis vueltas, en disputa del título campeón de la localidad.

Este mismo día pelearán ocho vueltas los excelentes pesos livianos, Arturo Palacios y Gonzalo Alvarado, éste de Coquimbo y el primero de esta ciudad.

Este encuentro tiene vivamente preocupado a nuestro mundo boxeril, pues ambos combatientes son los mejores pesos ligeros que se tiene en la provincia.

NUEVO CORRESPONSAL DE "LOS SPORTS"

El señor Rafael Canales Fuentes se ha hecho cargo de la corresponsalía de esta revista, persona que atenderá a todo lo relacionado con ella, en la Sección Deportiva de "El Chileno".

EL CORRESPONSAL.

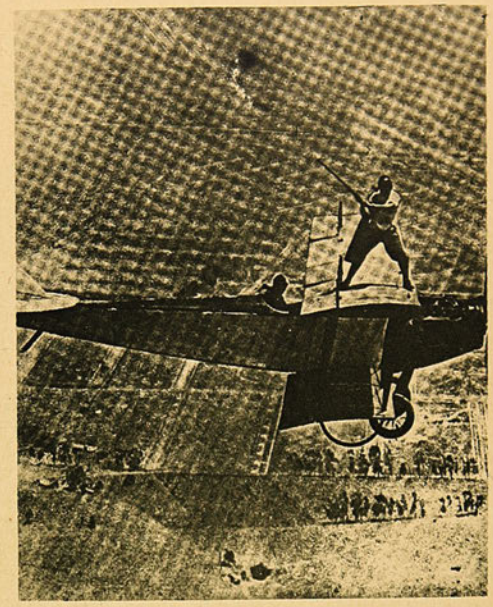

Un aviador conduce a un excéntrico yankee que juega golf sobre las alas de su aeroplano.

YA SALIÓ

LA

GUIA UNIVERSO

1925/1926

Editada por la SECCION PROPAGANDA de la Soc. Imprenta & Lit. Universo

El Indice General de la

REPUBLICA DE CHILE

LA OBRA MAS COMPLETA Y EXACTA PUBLICADA HASTA LA FECHA EN CHILE

LA GUIA UNIVERSO SIGNIFICA:

18 Meses de Trabajo de Levantamiento, Recolección y Clasificación de Roles comprobados hasta el último momento.

500,000 Pesos Invertidos en Gastos de Viajes, Personal, Matería Prima y Obra de mano.

LOS ROLES HAN SIDO LEVANTADOS POR medio de Agentes que han recorrido pueblo por pueblo y puerta por puerta, desde Tacna hasta Punta Arenas.

LA OBRA CONTIENE MAS DE 100,000 DIRECCIONES

PRECIO: $ 60.- Ejemplar - En Provincias $ 65.- Ejemplar

Interesante instantánea obtenida en un accidente ocurrido en la ciudad de St. Buryan, en Inglaterra, durante el desarrollo de un steeplechase, en que puede verse a cabalgadura y jinete rodar sobre una pirca de piedra.

LOS SPORTS

Editores propietarios:

Empresa "Zig-Zag"

AÑO III. — NUM. 126
Santiago de Chile, 7 de agosto de 1925

El Capitán Alberto Amyot, jefe de la escuadrilla de aviones que fué al norte.

Precio único en el país: 60 centavos.

A la FUERZA...

Hay una fuerza a cuyo empuje casi nadie resiste: **la fuerza de la costumbre.** Arrastrados por ella hacemos muchas cosas que no deberíamos hacer. Así, por ejemplo, Ud. entra a la botica, pide "un remedio para el dolor de cabeza" y toma lo que le dan sin preocuparse de qué es ni de cómo se llama. ¿Por qué incurre en tal imprudencia? ¿Por qué acepta cualquiera de esos dudosos analgésicos de antaño existiendo algo positivamente eficaz y seguro? Por la simple "fuerza de la costumbre." No insista Ud. en dejarse arrastrar así. Siempre que quiera aliviarse rápidamente cualquier dolor o cortar cualquier resfriado, pida CAFIASPIRINA (Aspirina con Cafeína) que es lo que hoy prescriben los mejores médicos **de preferencia a la aspirina sola,** porque es de efecto mucho más rápido; porque levanta las fuerzas; porque regulariza la circulación de la sangre y, sobre todo, porque es **absolutamente inofensiva para el corazón.** Puede obtenerla en tubos de 20 tabletas o en **Sobres Rojos Bayer** que contienen una dosis y los cuales son tan limpios, sanitarios y seguros como los tubos mismos.

Los tubos de 20 tabletas llevan el sello de garantía BAYER, de color amarillo. Unicamente aquellos tubos que lo llevan son legítimos.

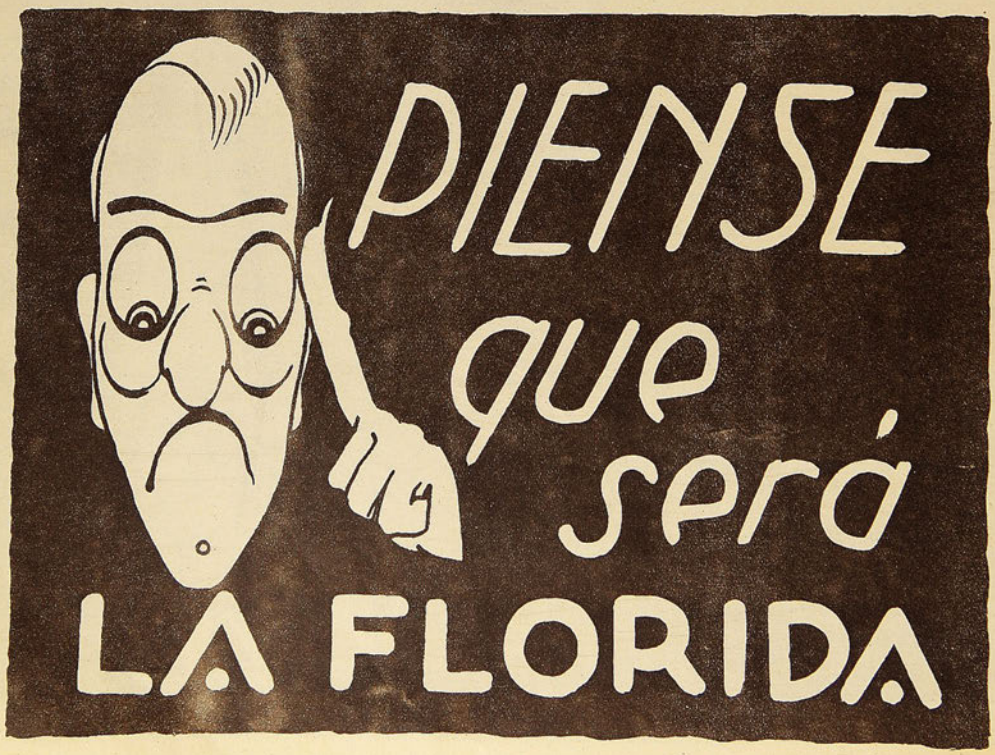

SEMANARIO NACIONAL

LOS SPORTS

Editores propietarios: Empresa "Zig-Zag"

AÑO III. Santiago de Chile, 7 de agosto de 1925 NUM. 126

EL GOBIERNO Y LA EDUCACION FISICA

Es necesario formar hombres capaces de servir en la paz o en la guerra.—El país necesita hombres sanos de cuerpo y alma.—Todas las autoridades "deben emprender una enérgica campaña a fin de que el país sea sembrado de estadios, plazas de deportes, baños, etc.—La instrucción física y los baños deben ser obligatorios.—"La educación física es necesaria; ella forma parte de la educación general; ella es inseparable de la moral e intelectual", ha dicho un gran pedagogo.—En todos los puntos de la República se debe iniciar una campaña para pedir estadios, canchas de sports, etc., pero una campaña respetuosa, llena de entusiasmo como corresponde a una obra que encierra tanto patriotismo.—Hay que dar un puesto de honor a los sports, pero luego.

Entre las necesidades que merecen la atención del Gobierno, se debe colocar en lugar preferente a la educación física, porque es la que forma a los ciudadanos vigorosos, a los capacitados para ofrecer a la patria, en cualquier momento, el valioso contingente de su competencia física, moral e intelectual.

En las naciones que tienen un puesto de honor en la vanguardia del progreso mundial, se da gran importancia a la educación de las fuerzas físicas, y en algunas de ellas, ha llegado a ser febril el entusiasmo que reina entre la muchedumbre por asistir a los campos de sport que han construído las autoridades, sin omitir gastos ni sacrificios de ninguna especie.

Como la educación física está íntimamente ligada al proceso educacional, los países anglo-sajones se han apresurado en todo tiempo a prestarle la más amplia y generosa ayuda, porque han estimado que la educación física es condición indispensable para tener ciudadanos sanos de cuerpo y de alma.

Demoulins, Taine y otros, han estudiado con toda dedicación el por qué del genio emprendedor de ingleses, americanos, suizos, alemanes, etc., que tanta prosperidad ha llevado a su país y sus individuos, y estiman que obedece a un principio de educación distinto de los países latinos; lo atribuyen a la práctica diaria de los deportes, porque éstos acostumbran al joven a valerse de sí mismo, y lo hacen sano desde todo punto de vista.

Todos sabemos que las famosas Universidades de Oxford y Cambridge, dedican más tiempo a los ejercicios corporales que a los estudios literarios y científicos.

Los alemanes profesan el axioma de que el desarrollo de los músculos debe funcionar en iguales condiciones que al de los cerebros.

"Mens sana in corpore sano", el viejo axioma de los juegos, es la divisa de los gobiernos que se interesan por el progreso y bienestar de la raza. M. Taine, a raíz de un viaje a Inglaterra, dijo:

"Hay en este país, nobles cuya ambición y cuyo régimen son los de un atleta griego. Se imponen un alimento particular; se abstienen de todo exceso de comida y de bebida, se forman los músculos y se someten a un sabio sistema de desarrollo físico".

Los juegos, son los primeros en Eton; los libros, los segundos. El niño cifra su gloria en ser buen atleta y pasa tres, cuatro, cinco horas al día en ejercicios ruidosos y violentos. En la carrera, en la marcha durante horas y horas por campos labrados y prados fangosos, pierden los zapatos, caen en el barro y se levantan como pueden... La Universidad es continuación de la escuela. Reina en ella un gusto vivo, popular, casi universal por los ejercicios del cuerpo. Remar, conducir un barco de vela, pescar, cazar, nadar, luchar, esgrima, football, cricket, rugby, y a cierto tiempo, ejercitarse como soldado voluntario.

En los países que hemos citado más arriba, existen grandes Estadios, numerosas plazas de deportes para adultos e infantiles, amplios establecimientos de baños, escuelas de cultura física con todas las comodidades necesarias, y todo esto al alcance de todas las clases sociales, y sin distinción de sexos.

Nosotros, por ahora, nos limitamos a pedir Estadios para las principales ciudades de Chile, la fundación de plazas de deportes en el mayor número posible, construcción de baños en todos los establecimientos de instrucción, sean los locales que ocupan particulares o fiscales, y la ampliación del tiempo dedicado a la práctica de la educación física, tanto en la primaria, secundaria y especial de ambos sexos.

La pequeña República del Uruguay tiene cerca de cien plazas de juegos perfectamente equipadas y hábilmente dirigidas.

—"Estas plazas — nos decía hace años el señor Kocian—constituyen un modelo de centro de recreación infantil, a la vez que proporcionan a las demás personas un espectáculo permanente y de sumo interés. Los únicos requisitos que se exigen a los niños para participar en sus actividades, son presentarse decentemente vestidos y limpios, a la vez que se trata de colaborar con las autoridades escolares, negando la entrada a los niños de mala conducta o a los que desatienden sus estudios. Según lo he comprobado personalmente, no hay un castigo más grande para un niño que el suprimirle el derecho de entrar a la plaza; éste se siente tan oprimido, que trata por todos los medios posibles, de recuperar su antigua libertad".

Es necesario, repetimos, que se emprenda una campaña en todas las ciudades de la República, para que el Supremo Gobierno, las Municipalidades y personas pudientes, se interesen por la propagación de la cultura física, no sólo en la escuela, sino también fuera de ella, proporcionando a los dirigentes del sport, el dinero necesario para hacer frente a sus cuantiosos gastos, fundando Estadios, plazas de deportes, establecimientos de baños, y dando mayor importancia a la educación física en los establecimientos de instrucción.

Todo lo que se haga en este sentido, merecerá los más sinceros aplausos, porque será una obra altamente patriótica, como lo es todo lo que tiene relación con el bienestar de Chile.

G. B. P.

Ena Gregory, una de las tantas chicas atléticas norteamericanas, realizando los ejercicios que practica diariamente para conservar la armonía de sus líneas.

CHARLOTEO DEPORTIVO

LA UNION HACE LA FUERZA

Esta sentencia, tan antigua como sabia y sencilla, ha sido puesta en práctica por los pugilistas cubanos.

Reunidos en pacífica asamblea, acordaron "lanzar una proclama en la cual se harían notar las injusticias de que son víctimas y la imposibilidad de cuidar en forma adecuada de los medios necesarios para conseguir una vejez serena, después de terminados los días de pelea".

La proclama agrega:

"Los pugilistas están a merced de sus crueles amos. No se adopta medida alguna en favor del boxeador que se retira a causa de haber recibido una lesión grave, y en caso de que tal lesión se produzca, el boxeador sin amigos es arrojado a un mundo indiferente y frío".

Después de tan patética exhortación, no hubo pugilista que no reconociera la verdad irredargüible de todo lo expresado en la dicha proclama.

Discutido, en seguida, el nombre de la nueva institución, se acordó llamarla: "La Bofetada Cordial"

El ejemplo dado por los púgiles cubanos es seguro que será imitado por sus colegas chilenos. Y no pasará mucho tiempo sin que yo vea a Duque Rodríguez y a Pablo Suárez unidos en fraternal y cordialísimo "clinch". Y no sólo a ellos.

Pesos pesados y livianos,
plumas, gallos y moscas,
se estrecharán las manos
terminadas las "roscas"

EL ENTRENAMIENTO

Decir que sin entrenamiento metódico y sostenido no puede haber un buen jugador de football, es decir una perogrullada.

Por eso yo no la digo.

Pero decir que la mayoría de nuestros jugadores de football no sabe entrenarse, es decir una gran verdad.

Por eso yo la digo.

Pues bien, para estos últimos, el señor don Eliseo 2.o Guerra, conocidísimo y entusiasta deportista porteño, ha escrito un pequeño folleto en el cual están contenidas "todas aquellas ideas y conocimientos que deben tener presentes los aficionados que han tomado el football como su deporte favorito"

A manera de muestra, transcribo del folleto una fórmula sencilla y económica para preparar embrocación, indispensable en el maletín de todo deportista. Héla aquí:

Acido acético.	5 onzas
Alcohol puro.	6 „
Trementina.	2 „
Agua.	6 „

En una botella limpia, grande, se bate un huevo, preferible fresco, de manera que quede bien disuelto. Una vez lista esta preparación, se agregan pausadamente todos los ingredientes mezclados que indica la receta. Se incorporan bien y la embrocación está lista para usar".

Advertencia importantísima: la receta es de uso **externo**...

Don Eliseo 2.o Guerra

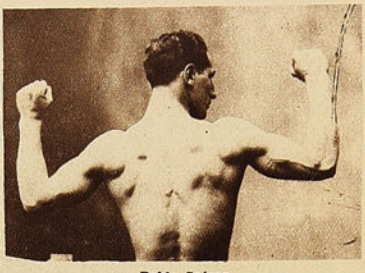

Pablo Suárez

¡CUIDADO, PABLO!

Sabe usted que Pablo Suárez, el celebérrimo Pablo Suárez, el terrorífico púgil — Santiago al sur — obtuvo hace poco un brillante triunfo: dejó fuera de combate, al octavo round, al negro Johnston González, el vigoroso peleador cuasi desconocido en Chile y muy conocido en Buenos Aires.

He dicho que el triunfo del sureño fué brillante. Y no se crea que hago un chiste a costillas del negro. No. En realidad, la "performance" de Suárez es magnífica, puesto que González dió pruebas, delante de Murray, de ser un hueso duro de pelar.

Pero el objeto de este párrafo no era para contarle a usted lo que usted sabía. De lo que yo deseo informar a usted es de lo siguiente: apenas don Wenceslao Duque Rodríguez supo el desenlace del match, desafió al ganador.

¿Quién es don Wenceslao? Ya lo habrá adivinado usted: es hermano de José Duque Rodríguez, el vencedor de Pablo Suárez, el pobre Pablito de los Campos de Sports.

¿Qué se ha "figurao"
Don Wenceslao?
¿Que Pablo ve un Duque
y ya está "mareao"?
¿Eso se ha "figurao"
don Wenceslao?

EN TODAS PARTES SE CUECEN HABAS

Nuestro puritanismo nos perjudica. "Por puro puritanismo" dejamos a los enfermos de nuestros hospitales sin alimento ni medicinas, mientras nuestros pesitos transmontan la Cordillera para ir en ayuda de los enfermos extranjeros...

Y si de un asunto de tanta transcendencia, como el citado, descendemos a las pequeñeces del deporte, vemos cosa parecida.

Basta que un deportista, atleta, footballer o corredor, reciba algún auxilio económico para atender a su persona o familia — compensación lógica y humana para un hombre que vive de su trabajo — no falta quien ponga el grito en el cielo.

Pues bien, si hemos de creerle al cable, Paovo Nurmi, el fenómeno pedestre, hizo varias exhibiciones remuneradas en Estados Unidos.

Y ahora mismo, hacen otro tanto los "sprinters" norteamericanos Paddock y Muschison, que andan en jira por Europa.

Primero en Francia y después en Alemania, han hecho exhibiciones, cobrando, naturalmente, ciertas sumas de dinero.

Pero, he aquí que un diario alemán, ofendido porque los visitantes no han medido sus fuerzas con los hijos del país, les acusa de profesionales y termina pidiendo que se impida a los mencionados atletas de que sigan haciendo nuevas exhibiciones en Alemania.

Lo de siempre:

Mientras la tolerancia
es general,
no hay tal profesional.
Pero, rota la armonía,
no hay "tu tía"...

EL BREVIARIO DE UN BUEN JUEZ

Footballistas viejos y jóvenes, "saben cuánto sabe" en materia de football el señor don Juan B. Mac Donald.

Jugador en sus años mozos — malo o bueno, eso no importa — el señor Mac Donald conoce prácticamente el deporte aludido.

Después, a la edad en que las canas empiezan a matizar, rebeldes, las cabelleras, don Juan dejó de pegarle al balón para echarse a la cabeza todo ese intríngulis de "fouls" y "offsides".

Y con tanto empeño se entregó a la tarea, tan bien ha dominado la materia, que no pudo resistir al deseo de participar a nuestros muchachos cuantos conocimientos él había adquirido.

Y escribió un "Manual del perfecto Arbitro" (No respondo sobre la exactitud del título, porque no tengo a la mano el folleto).

Pero, como es lógico, el título es lo de menos. Lo principal es que la obrita es útil y deben adquirirla todas aquellas personas nacidas para inscribir su nombre en el Martirologio y que, la falta de oportunidad o el sino adverso, puso en sus manos un "pito". O silbato, como dicen las personas que a veces saben lo que dicen.

Pero, no crea que con leer
y las reglas comprender
y tener figura bizarra,
nada queda por hacer.
Bajará usted al "field"
y entonces dirá la barra:
ñato, aquí te vas a convencer
que otra cosa es con guitarra...

UNA REUNION COMO MUCHAS

Fué la verificada últimamente en el Circo Hipódromo.

Como es de rigor, durante 15 días y 15 noches se estuvo tocando el bombo para atraer público al espectáculo en que harían de protagonistas los artistas Pablo Muñoz y Víctor Contreras.

A medias consiguió su propósito el empresario: regular concurrencia asistió a la función.

El primer número, a cargo de novicios, se aplaudió más por la intención de lo que éstos podrán hacer, antes que por el trabajo hecho.

El segundo número terminó apenas empezado: para uno de los artistas era excesiva labor la que le habían asignado.

Navarro y Abarca se disputaron en seguida los aplausos del público. Navarro dominó mucho a Abarca, pero el director de escena vió igualdad de condiciones. Comentó entonces Navarro: "Quien mucho "abarca"...

Vino en seguida lo mejor de la noche: bailoteo acrobático ejecutado por un artista recién

Don Juan Mac-Donald

llegado de Norte América, el señor Alberto López.

Número final y sensacional: Muñoz-Contreras.

Era creencia general
del público, mía y de usted.
—¿Y qué fué?
—Que resultó sensacional,
pero al revés...

PERIODISTAS DEPORTISTAS

A unirse tocan. Y, obedientes al llamado, se reunieron numerosos footballistas que laboran en "Zig-Zag" y en los tres diarios capitalinos.

Bajo los auspicios del Gerente de la Empresa "Zig-Zag" y presidente del Círculo de la Prensa, señor Grez Silva, se fundó la Liga Periodística de Deportes de Santiago.

El objetivo es claro: competirá, en amable camaradería, toda esa gente que huele a tinta y vive de los papeles y para los papeles.

Sin embargo, los "imprenteros" creen que ellos no harán un papelón...

Así lo creo yo también, y por ello les felicito cordialmente.

Combatirán — es un deber —
Auxiliar y periodista,
y así el cuarto poder
tendrá gente sana, gente lista.
Así también habrá un rato
en que nuestros camaradas
guisarán, en vez de un "pato"
patas, pitos y patadas.

PIMIENTITA

CRONICAS DE BOLIVIA

Manuel Bastías venció por puntos a Virgilio Araujo.—Strongest se impuso al Universitario en la inauguración del campeonato local de football.—Casales y Salinas pelearán en el Olimpic Ring.

(De nuestro Corresponsal en La Paz: HOOK).

El domingo pasado tuvo lugar en el ring del "Olimpic Club", el anunciado encuentro boxeril de los destacados profesionales Manuel Bastías, chileno, Virgilio Araujo, argentino, que había despertado considerable espectativa en nuestro ambiente.

Una concurrencia bastante crecida y entusiasta, asistió al festival, premiando con grandes aplausos la acción decidida e interesante que desenvolvieron los contendores del "bout" final.

Después de algunos pocos movidos preliminares, Alfredo Casales, el infaltable semi finalista de todos los últimos programas, batió por puntos en una reñida lucha, a Angel Becerra, propinándole un severo castigo en ocho vueltas.

En el match final de la tarde, Manuel Bastías, el veterano campeón de Valparaíso, tan celebrado y popular en nuestros círculos deportivos, se anotó un nuevo éxito entre nosotros, al imponerse por puntos, sobre el argentino Virgilio Araujo, discreto profesional tucumano, en un soberbio encuentro a diez rounds.

La pelea fué movida y limpia, impresionando a los numerosos espectadores por sus alternativas emocionantes y disputadas; las acciones se desenvolvieron muy parejas, favoreciendo al final, muy poco, a Manuel Bastías, lo que lo hizo acreedor al triunfo, que le fué otorgado por un voto de mayoría en el jurado.

Bastías, como siempre, se demostró un verdadero maestro en el cuadrángulo, haciendo derroche de serenidad, certeza e inteligencia; Virgilio Araujo se reveló un temible contrincante para el chileno, confirmando sus buenos antecedentes de capacidad física y espíritu de combate, que le valieron numerosos tantos y no menos ovaciones de la multitud.

En general, fué una lucha brillante, que confirmó las espectativas de nuestro público "amateur", contribuyendo a levantar, aún más, el entusiasmo que en esta temporada va incrementando notablemente la noble práctica del boxeo, en La Paz.

"The Strongest" el prestigioso y antiguo campeón del football paceño, y vencedor en innumerables torneos, desde ha largos años, acaba de obtener un nuevo triunfo, al batir en un recio encuentro al "Universitario", su más caracterizado rival, por el respetable score de 3 a 0.

El match tuvo lugar en el nuevo field del Hipódromo, ante una concurrencia numerosa que siguió con gran interés el desarrollo del asalto. Como lo anunciamos oportunamente, era la inauguración del campeonato local de balompié, lo que contribuyó a aumentar la espectativa pública. Los dos más sabresalientes conjuntos que actuarán en el certamen de este año, hicieron el primer partido del campeonato; además, tratándose del torneo de 1925, que es el del Centenario, el interés ha aumentado, puesto que de estos encuentros, y los inter-departamentales que tendrán lugar en pocas semanas más, debe salir la selección nacional que por primera vez defienda los colores patrios en matches internacionales a realizarse en agosto, con ocasión del Centenario de Bolivia, en esta ciudad.

"Strongest", al batir al "Universitario", además de anotarse los primeros tantos para la clasificación final, ha logrado salvar con suerte uno de los más serios obstáculos que podían presentársele en el torneo de este año.

Todos los entendidos le auguran, pues, un nuevo éxito en el presente certamen.

Virgilio Araujo, reciente adversario del campeón de Valparaíso, Manuel Bastías.

Para el próximo domingo se anuncia, en el "Olimpic Ring" centro de la actual temporada pugilística en La Paz, un interesante combate a diez rounds, entre los conocidos profesionales de peso liviano, Juan Salinas, campeón de Corocoro, y Alfredo Casales, paceño.

Juan Salinas es uno de los más caracterizados exponentes del ring nacional; cuenta en su haber con una serie de brillantes triunfos sobre los mejores adversarios de su categoría; su principal cartel reside en la circunstancia de haber empatado en dos ocasiones con el campeón Andrés Plaza; además, es un púgil esencialmente fuerte, duro y combativo, lo que torna atrayentes todas sus presentaciones; todo ello convierte, pues, a Salinas, en una carta de verdadera atracción en nuestros centros del boxeo.

Alfredo Casales, desde su llegada del interior de la República Argentina, ha venido desenvolviendo una meritoria campaña en los tablados locales, alcanzando sucesivos y bonitos triunfos en todos sus últimos asaltos. Casales, por su larga experiencia en las lides del puño, ha conseguido acumular algunos conocimientos del ring, hasta crearse cierto prestigio de "canchero" y zorro.

Con todo, nos inclinamos a creer en la victoria del casi invicto "light-weihgt" de Corocoro, que en más de una ocasión nos ha demostrado toda su enorme capacidad pugilística.

HOOK.

Manuel Bastías, que sigue actuando con gran éxito en La Paz, Bolivia.

MOVIMIENTO BOXERIL

Vicentini ¿abandonará su categoría liviana?—El campeonato sudamericano quedaría acéfalo.—"Tani" no reacciona aún.—Se presagia la caída de Dempsey.—Goodrich es un tranquilo campeón mundial.—Se habla en Norte América de Firpo.—Podría ser nueva atracción.—Por Sud América hay mucho en perspectiva.—Firpo peleará en Buenos Aires.—Los campeonatos sudamericanos.—Otras cosas de importancia.

La gente del boxeo no descansa. Existe entre los boxeadores y quienes les rodean una actividad constante. El cable ocupa muchas palabras diariamente para informar a sus lectores. Es que el boxeo ha venido a ocupar un lugar de mucha importancia en las exigencias del periodismo moderno y el público, acostumbrado ya a que se le presente día a día mejores noticias, premia con su atención al órgano de publicidad mejor servido.

Esas noticias que leemos diariamente y otras que nos llegan por diversos conductos, nos presentan a Luis Vicentini en un trance difícil. No puede hacer el peso liviano y quizás tenga que entrar en la categoría superior si desea concertar algunos encuentros en Nueva York. Si tal sucediese, Vicentini tendría que abandonar el campeonato peso liviano de Sud América, puesto que al quedar acéfalo, daría margen a buenos encuentros entre sudamericanos con el fin de conquistar este galardón.

Argentinos, uruguayos y chilenos tienen competidores en esta categoría. No sabemos precisamente cómo se encuentra "Tani". El cable ha enmudecido a su alrededor después de aquel combate desgraciado. Si el iquiqueño reaccionara pronto y su dolencia hubiese sido algo pasajera, podríamos indicar a "Tani" como el posible sucesor de Vicentini. El muchacho ha dado pruebas de ser un gran boxeador, llegando como llegó a la final del campeonato del mundo en la categoría. Su derrota no significa más que la pérdida de un título que estaba próximo a obtener. Sus demás vencidos siguen tan vencidos como antes.

Sobre Jack Dempsey se ha tejido últimamente una serie de cosas que dan margen a un ligero comentario. Tenemos, por ejemplo, el presagio que ha hecho un crítico yankee en orden a establecer que Dempsey va pendiente abajo después de su matrimonio con Stelle Taylor.

La primera demostración de ello sería su ruptura con Kearns, el hombre que ha sabido llevar los negocios de Jack por el camino del éxito más rotundo. El contrato firmado con Wills fué la piedra de tope. Apoderado y pupilo tuvieron su altercado y poco después el campeón del mundo anunciaba que sus relaciones con Kearns habían terminado.

Dempsey es hoy día millonario en dollars y ha sido hasta hace poco imbatible en el ring. Gran parte de todo esto se lo debe, indiscutiblemente, a Kearns. Cuando el campeón mundial rompió con De Forrest, se creyó que su vida como astro del ring sería breve. En manos de Kearns, el hombre no tan solo cimentó su título sino que lo rodeó de una auréola de invencible.

Hoy están reñidos y se anuncia que nuevamente Dempsey será dirigido por De Forrest. A pesar del prestigio que goza en Estados Unidos el viejo manager, no ha faltado un crítico que pronostique la próxima derrota del campeón mundial. Nosotros seguimos preguntando como ayer. ¿Quién podrá ser el sucesor de Dempsey? Se puede pronosticar una próxima derrota del campeón. ¡Algún día ha de caer! Pero, no es esta la cuestión. El problema del momento es otro. ¿Quién será el hombre?

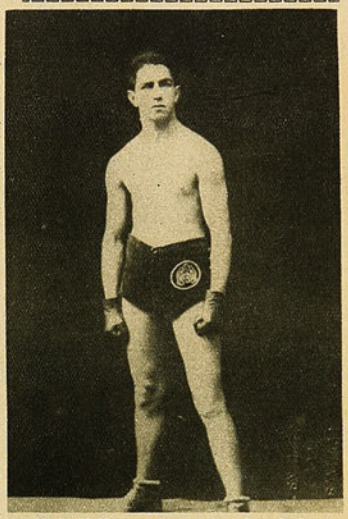

Alfredo Molina, peso mosca, que después de una brillante campaña, disputará el campeonato peso mosca de Chile.

Y seguimos comentando a los críticos norteamericanos.

Jimmy Goodrich es hoy un tranquilo campeón del mundo en el peso liviano. Se creyó que su reinado sería corto. Pero sucede lo de siempre. Las obligaciones tienen fuerzas poderosas para formar al hombre capaz. Goodrich, como campeón del mundo y con los oídos golpeados con la frase de que no será capaz de mantener por mucho tiempo su campeonato, se ha encerrado a regular su vida en un severo traning y poco a poco ha ido transformando su físico de aspirante a un título en la talla del campeón que ha de asombrar a los públicos siempre exigentes.

Muchos son los livianos que se aprestan a pelear con el campeón. Ha resultado lo que dijimos. Terris, Kansas, Bernstein, Dundee y aún Vicentini, han preferido pelear con el campeón en vez de ir golpeándose en las eliminatorias con un escaso margen de dollars y muchas probabilidades de caer derrotados. Mientras tanto, Goodrich mantiene su campeonato tranquilamente...

De Luis Angel Firpo se habla mucho en Nueva York. Pero ahora ya no se trata del posible campeón del mundo, sino de un demandado que no se presenta a los tribunales y por el cual Tex Rickard depositó la suma de cincuenta mil dollars como garantía. Rickard se queja de no recibir respuesta a los continuos cables que envía a su representado, mientras éste se apresta para sostener un encuentro en Buenos Aires con un boxeador de segundo orden.

Ante la escasez de pesos pesados en Nueva York, los managers recorren la lista de los que fueron de cartel, y Firpo sale a relucir como algo que aun puede dar oportunidad a buenas entradas. ¡Cómo se conoce que no han visto las últimas fotografías de Luis Angel! Está inconocible. Todo lo de antes ha desaparecido en él. Su línea, su musculatura, su figura atlética. Ahora no es más que hombre gordo, que quiere gozar de la vida y vengarse de los años de martirios y privaciones.

El boxeo por el continente sudamericano promete algunos acontecimientos. Desde luego, la competencia por el puesto que deje Vicentini, si no responde a los desafíos por el peso liviano. La vuelta al ring de Firpo no deja de tener sus atractivos. Los campeonatos sudamericanos de aficionados, que este año se efectuarán en Montevideo, serán temas de largos comentarios.

Como en pocas competencias de esta índole, la de este año será muy interesante. Los tres países aspiran al campeonato. No se crea que es frase de algún párrafo de reclame. Ahora va de veras. Ya el año pasado supimos que el Uruguay venía dispuesto a ganar el torneo, pero sin alardes. No lo consiguió. En cambio aumentó en sus delegados ese deseo de triunfar en la primera oportunidad. Ya la victoria de Gómez en el Pan Americano ha entusiasmado a la juventud uruguaya y este año la representación oriental irá a un ring propio con el mejor espíritu de alcanzar el campeonato.

Chile y Argentina son los eternos rivales durante los minutos de cada round. Disputarán ahora el torneo con ánimos de mantener la posición de otras veces. De todo ello surge el interés general que despertará este campeonato y surge también la necesidad de que nuestro boxeo aficionado entrara por vías de unificación y no siguiera presentando este cuadro triste de competencias por separado, para que más tarde se forme un equipo a regaña dientes y sin la preparación debida.

Nunca es tarde para hacer una obra buena. Repetiremos la vieja canción de que nuestras instituciones boxeriles se unan. Es cuanto nos viene al papel apenas trazamos unas líneas sobre boxeo aficionado. No es posible que sigamos divididos, mientras los aspirantes al campeonato sudamericano, tan bien ganado por Chile el año 1924, se estrechan cada día más y eliminan a sus representantes en forma espléndida, los entrenan con el cuidado debido y los llevan al ring bajo una sola y antigua dirección.

V. DEBEZZI C.

UN CAMPEONATO INTERMINABLE

Así han llamado al campeonato peso medio liviano de profesionales, que se desarrolla bajo el control de la dirigente. A exponer un caso llegó hasta nuestra redacción el representante de Armando Vargas, don Juan Enrique Díaz.

—Hace poco me he hecho cargo de la representación de Armando Vargas y he conversado en la Federación respecto a mi pupilo, nos dijo este caballero.

Vargas no ha tenido oportunidad aún de exhibir sus actuales condiciones. Su encuentro con Soto hubo de suspenderse por enfermedad de él, y ahora que tiene un contrato con Plané para el 15, veo que tampoco podrá actuar debido a que su rival debe sostener un combate en Antofagasta el sábado próximo.

—Pero podría pelear el 15 con otro.

—No, señores. Eso mismo dije en la Federación, pero se me contestó que si Plané no se

Juan Beiza, que en Los Angeles, California, ha iniciado una buena serie de encuentros.

Dos futuros campeones: René Silva y Ernesto Hernández.

presentaba, quedaría eliminado y mi pupilo se anotaría una victoria sin pelear.

—Esto está bien, dice alguien que estaba cerca de nosotros, para los aficionados, pero no en los profesionales. Estos cultores del boxeo necesitan de los premios para vivir. Si no pelean, no ganan. ¿De qué comen, entonces?

—Tiene usted razón, dice el representante de Vargas. Pero en estos casos es la Federación la que manda y ella sabe muy bien lo que hace. Nosotros no tenemos más que acatar sus fallos si queremos ser disciplinados.

Sin embargo, insiste el señor de la crítica, la Federación debiera tomar sus medidas a fin de que con tiempo se supiera si Plané pelea o no el 15 y caso de una no presentación, entonces se podría hacer el encuentro de Vargas con otro inscrito. De otra manera será un campeonato interminable y los contendores se retirarán por viejos.

—Estamos entregados a la Federación, contesta el señor Díaz, y en ella confiamos la buena dirección de este campeonato. Vargas quiere el título para irse en seguida a Estados Unidos. Ha recibido noticias de "Tani" para que le sirva de entrenador en Nueva York. Mi representado está en perfecto training. Lo he visto boxear y ha demostrado poseer un fuerte punch y una resistencia asombrosa. Es lástima que tarde su presentación en Santiago. Confío en que la Federación hará cuanto esté de su parte a fin de que Vargas sostenga pronto un encuentro con cualquiera de los inscritos.

Y diciendo esto, el representante de Armando Vargas, señor Juan Enrique Díaz, se retiró de nuestra redacción.

JOHN BOY

"EL PEQUEÑO UZABEAGA"

Así llaman cariñosamente los socios del Centro Boxeril "Los Sports" a este peneca, cuyo nombre de pila es Moisés Machiavello, que entró a esta institución junto con su fundación.

Desde que cruzó guantes, ha obtenido muchas victorias, alternando con muchachitos que lo han aventajado en peso; pero "El Pequeño Uzabeaga" los ha derrotado, revelando ciencia y pujanza. Su peso es de treinta kilos.

Damos su fotografía y a la vez un dato: que desafía a todos los de su categoría, pudiendo dar hasta un par de kilos de ventaja. La respuesta la aguarda en Diez de Julio, 1515.

—Ya que nos preocupamos de este Centro, debemos manifestar que mañana llevará a cabo un atrayente programa boxeril. El encuentro de fondo lo tienen a su cargo Carlos Jiménez, de "Los Sports", versus Dávila, del "Deportivo Ferroviario", de San Bernardo.

También harán su segunda pelea Humberto Queraltó y Oscar Castillo. El programa consta de siete peleas.

—Ateniéndonos a las informaciones de los diarios, en este mismo Centro se llevará a cabo el domingo 9 del presente, a las 3 de la tarde, una velada organizada por el "Huemul F. C." Se desarrollará un buen programa. Los premios que se disputarán son hermosas medallas.

BOX EXTRANJERO

Floyd Johnson, en quien tanto se esperanzó, parece que ha perdido toda línea para llegar a disputar el campeonato del mundo.

Después de su derrota frente a Williard, Floyd ha tenido sus altos y bajos que le han desorientado.

"Bombardier" Wells, que fué campeón peso pesado de Gran Bretaña, acaba de sufrir otra derrota por K. O. en el tercer round de su encuentro con Jack Stanley. Carpentier fué quien marcó el principio de los K. O. que ha venido sufriendo el veterano campeón inglés.

El campeón inglés de peso mosca, Elky Clarke, sostuvo en Londres un combate por el título con Johnny Brown, a quien venció fácilmente por K. O. en el 19.o round. El match debió ser a 20 vueltas.

El francés Paul Journee ha sido derrotado en París por el negro Jack Taylor. La victoria del negro fué aplastante, pues el referee tuvo que parar el encuentro en el segundo round. Journee ha sido sparring de Carpentier y el mismo a quien Quintín Romero derrotó en París durante su feliz jira por la ciudad luz.

Edurado Mascart, la esperanza francesa, ha fracasado en Estados Unidos. Boston fué escenario de un combate entre el francés y "Red" Chapman.

El match se convirtió en un continuo castigo para Mascart, quien cayó cuatro veces.

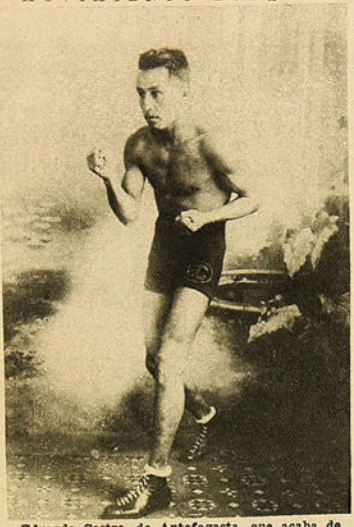

Eduardo Castro, de Antofagasta, que acaba de vencer a Gálvez por "decisión" del árbitro.

Carlos Soto, que se fué a Coquimbo

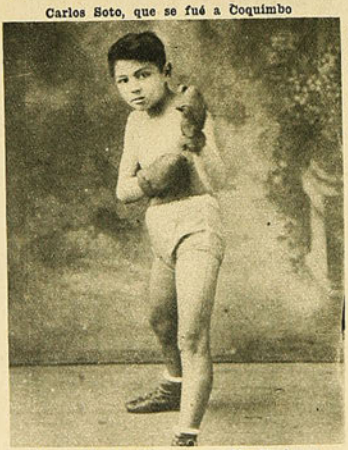

Moisés Machiavello, el pequeñín Uzabeaga

El fenomenal Jimmy Slaterry acaba de desconcertar a los aficionados derrotando en forma terrible a Jack Mac-Donald. A pesar de los continuos "rushes" de éste, Slaterry le provocó cinco caídas, antes que el K. O. definiera el combate.

El público pasó por períodos de franca emoción y premió con justos aplausos la victoria de Slaterry.

Danny Kramer, peso pluma de Filadelfia, puso K. O. a Mickey Travers de New Haven en el octavo round de un match a 12.

El golpe de gracia se produjo por intermedio de un fuerte izquierdo en pleno mentón.

La revista yankee, "Police Gazette", dice en muy pocas líneas:

"Harry Greb, campeón peso medio del mundo, venció a Quintín Romero, de Santiago, Chile, desde el primer momento de un match a 10 rounds. Greb pesó 169 1|2 libras y Romero 195."

¿QUE PASA EN LA FEDERACION DE BOX DE ANTOFAGASTA?

Siempre habíamos oído decir que una de las instituciones boxeriles mejor organizadas en el país era la Federación de Box de Antofagasta.

Pues bien. Ahora recibimos noticias poco tranquilizadoras, algunas de las cuales pasamos a dar a nuestros lectores:

"¿Qué ocurre en la Federación de Box? Esta pregunta se la hacen muchos y hay necesidad de examinar a qué pueda deberse.

Porque ocurren, en efecto, cosas extrañas en el seno de ese organismo.

Vamos a las pruebas. En la última pelea, Gálvez-Castro, estaba designado para arbitrarla don Ramón Peña Cisternas y así también se anunció por la prensa.

El señor Peña subió esa noche al tablado a cumplir con su cometido, y ya se ultimaban los aprestos en tales casos, para iniciar el match, cuando el público vió con sorpresa que, por acuerdo de la Federación, se cambiaba al referee, substituyéndolo por el señor Peter Raymond.

El señor Peña, dando un ejemplo de disciplina encomiable, bajó sin decir una palabra, respetando esa decisión insólita, mientras el público hacía diversos comentarios.

Pero mayor fué la extrañeza del "respetable", cuando el señor Raymond, al subir al ring, recomendó en voz alta a los pugilistas que se obligaran a hacer pelea porque se corría de que había cierta connivencia.

Por cierto que al señor Peña se le dejaba en una situación bastante molesta y era de esperar que él la aclarase por su propia dignidad.

Naturalmente, así ha sucedido. Don Ramón Peña renunció por carta, que se ha publicado en un diario local, a su cargo de árbitro y anunciador oficial de la Federación de Box, y funda su renuncia en lo que él estima un atropello. Dice que ha sido sorprendido y que por las declaraciones de Mr. Peter, el público ha podido creer que estaría implicado en alguna combinación indecorosa con los peleadores, suposición que se adelanta a rechazar.

Ahora veamos cómo se desarrolló el match Gálvez-Eduardo Castro.

Dice una carta que hemos recibido:

Primer round: Después de un corto finteo, entran a un fuerte cambio de golpes. Castro se va encima buscando pelea corta. Gálvez aplica un fuerte golpe en el mentón, que hace caer a Castro en la orilla del ring. El referee lleva a Gálvez hasta su rincón. Castro quiere levantarse, se da media vuelta y cae fuera del ring donde es ayudado por el público. Hasta aquí pasan como 7 segundos sin que el referee empiece a contar.

Nota el árbitro su falta e inicia la cuenta. Llega a 6 segundos, mientras Castro vuelve al ring y trata de esquivar pelea, cometiendo varios fouls. El público increpó al referee porque observaba los fouls de Castro.

Gálvez trata de buscar un golpe, mientras Castro se va anotando puntos y más puntos.

En la mitad del décimo round, el referee paró la pelea y dió la victoria a Castro por puntos. Según algunas declaraciones, el árbitro se vió precisado a fallar así por temor a ser agredido por el público, que exigía el triunfo del boxeador local.

Volviendo al asunto del cambio inesperado de referee, el colega que lo comenta termina su párrafo así:

"Pero en tanto motivo festivo, hay su aspecto dramático. Y es que esos señores, se refiere a los directores de la Federación, por un extraño fenómeno psiquiatra, han llegado a creerse los indispensables, los insubstituíbles, en esa rama deportiva que un azar puso en sus manos y será muy difícil convencerlos que deben dejar su puesto y no desnaturalizar la misión que corresponde llenar en esa institución.

Traspié como los que han ocurrido en estos últimos tiempos, pueda ser que los vuelva a la realidad y es lo único en que confiamos.

Nunca mejor que en esta ocasión cabe emplear la frase: "zapatero a tus zapatos".

¿Qué ocurre en la Federación de Box de Antofagasta?

ATLETISMO SANTIAGUINO

En la cancha del Gath y Chaves.—El torneo del domingo pasado y su gran característica: la ausencia de la mayoría de los atletas inscritos y de no pocos jueces. —Ligeros comentarios.—Resultados generales.

Cabello

Atentos al cumplimiento de nuestra misión informativa y fiscalizadora, nos encontramos un tanto embarazados para iniciar esta primera crónica de atletismo, porque nos hubiera gustado llegar a nuestra mesa de trabajo con el ánimo henchido de entusiasmo por una performance extraordinaria correctamente realizada, por la impresión halagadora de una organización completa y por la total o casi total asistencia de atletas y dirigentes participantes.

Desgraciadamente, nada de esto hubo el domingo pasado. Ni siquiera tuvimos la felicidad de que a alguien se le hubiera ocurrido colocar el círculo de lanzamientos para haber señalado en nuestras listas el nuevo record sudamericano del martillo que conquistó Ricardo Bayer, del S. Badminton, con 44 m. clavados de distancia. Se lanzó poniendo un dardo tendido como límite de acción.

¿Fué correcta la performance de Bayer? Evidentemente. ¿Pero qué sacamos con saberlo si oficialmente no vale nada?

Y como en Chile en cuanto a corrección y honradez en todo lo que a récord se refiere, somos inflexibles, Bayer se quedará con que "ha batido y no ha batido" al campeón sudamericano en el lanzamiento del martillo, el argentino Wismer.

Tangente a las pésimas condiciones de la cancha, nada puede decirse porque ella fué concedida y aceptada en vista de que "peor es nada".

La excelente pista de los alemanes continúa en arreglos y los "Campos de Sports" estaban ocupados por la Liga Metropolitana en el desarrollo de su competencia oficial. No quedaba otra, la cancha del Gath y Chaves, muy buen terreno, pero abandonado por falta de uso.

¡Y en cuanto a la deserción del 70% de los atletas y de los jueces! ¿qué diremos? Mejor sería callar y huír de espanto, aterrados ante la enormidad de la cifra floja de los negativos.

Botones de muestra: En bala, de 15 inscritos, se presentaron 3 a competir. En 100 metros había cuatro series, de 4 competidores cada una, y no se encontraron más que 4 en el momento de partida: Wagner, Hahn, Villarroel y Schlegel. En 400 metros planos se repitió el caso de los 100. En dardo pasó algo semejante. Los 400 metros con vallas no se corrieron porque sólo estaba Fernando Primard, y así sigue esa danza que sólo tiene alto en los 1.500 metros planos, donde presentaron cara los 15 atletas inscritos. ¡Qué buen ejemplo y qué interesante y bonita prueba fué aquella!

Mientras tanto, ¿qué dirás tú, amigo lector, al saber tan mentido progreso? Seguramente menearás la cabeza en señal de duda y desencanto y, si eres de provincia, benévolamente, para justificar la imperdonable desidia, dirás:

—El tiempo amenazante o malo, mucho frío, tal vez.

—Nada, el día espléndido, el primero del año con tibiezas de primavera.

Y como colmo de asombro y decadencia, sépase que de todo un gran club que debe estar por ley de la razón en la avanzada de los mejores, ni un atleta lucía sus colores....

De repetirse estas cosas, nos veríamos en la dura necesidad de señalar con la crudeza que el caso requiere a los culpables y darles el estigma que merecen por su mal.

La circunstancia que comentamos ha servido para conocer a los verdaderos atletas que tienen real espíritu deportivo y a quienes no lo tienen, ha permitido conocer a los que con el mismo entusiasmo entran a luchar por sport y no por la recompensa de un premio, de un aplauso multiplicado por 1.000 manos o por conquistar el ¡ay! de admiración de todo un público, el destello de unas pupilas que miran sin ver o acaso la mentida sonrisa de unos labios de carmín.

La presencia de atletas de renombre como Hahn, Wagner, Bayer, Villarroel, Primard, Cabello, Celis y Pérez, dió ocasión para señalarlos como verdaderos y entusiastas sportsmen que con ese gesto de elevado concepto en el cumplimiento de sus deberes, realzan el brillo de todas sus performances. Y tanto como ellos, reciban el voto de nuestra felicitación esos muchachos que sin famas de campeones compiten siempre aunque nunca hayan conocido los dulces halagos de la victoria que a muchos marea y trastorna.

Finalmente, nuestro vivo reconocimiento de admiración y simpatía a los luchadores de sacrificio, a los dirigentes que se presentan a cumplir el llamado de su deber y que son siempre para quien sabe comprenderlo, los actores más simpáticos e indispensables en toda organización deportiva.

Bayer

RESULTADOS GENERALES

En la mañana

La media Marathon con handicap.

1.o José Gómez, del Atlético Royal, (recibió 3 minutos de handicap).

2.o Carlos Romero, Flamengo, (recibió 2 minutos de handicap).

3.o Pedro Pérez, del Atlántida, (dió 3 minutos de handicap).

Tiempo: 1 hora 24 minutos.

La reunión de la tarde

A las 2 P. M., ante los miembros del jurado, señores Guillermo Maldini, Alfredo W. Betteley, Vicente Pizarro, Carlos Gorigoitía y otros, se dió comienzo al torneo atlético, con los resultados que indicamos a continuación:

100 metros

1.o R. Wagner. Gimnástico Alemán.

2.o Juan Hahn, Gimnástico Alemán.

3.o Armando Villarroel, Santiago Atlético.

Tiempo: 11 1|5.

400 metros

1.o Juan Hahn, Gimnástico Alemán.

2.o Jorge Pinto, Atlántida.

3.o Luis Lastra, Flamengo.

Tiempo: 57.

1.500 metros, con handicap

1.o Oscar Palma, Deportivo Flamengo, con 120 metros.

2.o Luis Celis, Santiago Atlético, sin handicap.

Villarroel

Pérez

Hahn

Wagner

3.o Juan Acosta, Atlético Royal, con 120 metros.
Tiempo: 4.24.

Lanzamiento de la bala, con handicap

1.o Bernardo Beaumont, Club Stokolmo, con dos metros diez centímetros.
2.o Serapio Cabello, Badminton, con 0.70 centímetros.
3.o Altamiro Salinas, Atlántida, con 1.40 metros.
Distancia: 11.51.

Lanzamiento del dardo, con handicap

1.o Bernardo Beaumont, Club Stokolmo, con 6 metros.
2.o Leoncio Veloso, con 6 metros.
3.o Ignacio Veloso, Badminton, con 3 metros.
Distancia: 46.30 metros.

Lanzamiento del martillo

1.o Ricardo Bayer, del Badminton.
2.o Ignacio Veloso, Badminton.
3.o Serapio Cabello, Badminton.
Distancia: 44 metros (récord sudamericano). El récord anterior pertenecía al argentino Alfredo Wisner.

Posta 4 x 400

Participó el equipo organizador del torneo, Centro Sportivo Atlántida, que estaba formado por Armando Latus, Armando Venegas, José García y Jorge Pinto.
Tiempo: 4 1 2|5.

Las pruebas para militares

El programa destinado para militares, no tuvo esta vez el éxito de las anteriores reuniones, dado el escaso número que se presentó al field.

Marcha de 10.000 metros

1.o Carlos Echeverría, del Pudeto.
2.o Miguel Salas, del Pudeto.
3.o Carlos Sánchez, de los Arsenales de Guerra.
Tiempo: 56.21.

400 metros planos

1.o Manuel Cea, Regimiento Tucapel.
2.o Francisco Romero, del Pudeto.
Tiempo: 1 minuto.

Lanzamiento del dardo

1.o Francisco Romero, del Pudeto.
2.o y 3.o no hubo.

Cómputo por clubs

I. Santiago Badminton. . . .	11	puntos
II. Gimnástico Alemán. . . .	8	„
III. Atlántida.	7	„
IV. Stokolmo.	6	„
V. Flamengo.	4	„
VI. Santiago.	3	„
VII. Royal.	1	punto

LEONCIO VELOSO

ENTREVISTAS SOBRE LAWN-TENNIS

CONVERSANDO CON DON LUIS WEBB

¿Decae el entusiasmo por el tennis?—Causas de un posible estacionamiento.—Psicología de nuestros jugadores.—Práctica y entrenamiento científico.—Lo que debería hacer la Asociación.—Los futuros campeonatos por la Copa Mitre.

El tennis es, sin duda, uno de los deportes que cuenta con un mayor número de admiradores, no obstante que su práctica requiere cierta situación económica. El público en general gusta de presenciar partidas de este deporte, pues su desarrollo al aire libre y lo interesante de su juego constituyen un espectáculo interesante, y si agregamos a esto la falta de profesionalismo en el tennis, comprenderemos demasiado bien el interés con que el público sigue todo lo relacionado con este deporte.

Los campeonatos de Semana Santa, nos dejaron una triste impresión, le restaron brillo la ausencia de nuestros mejores jugadores; no participaron en ellos ni el campeón de Chile, Fritz Bierwirth, ni los hermanos Ossandón, ni Condon, ni Sholner, Astaburuaga, etc., etc. Algunos han creído ver en esto un posible retroceso de este juego, otros una causa de estacionamiento, que sólo ha de obedecer a un efecto momentáneo.

A fin de conocer estas causas para ilustrar a nuestros lectores, hemos llegado hasta donde don Luis Webb. Vastamente conocida es la personalidad de este conocido dirigente, para que nosotros nos extendamos sobre el particular. Bástenos recordar que es el organizador entusiasta de los campeonatos de Semana Santa y observador inteligente de este deporte, además de ser un buen tennista.

Expresado nuestro deseo, el señor Webb accede a él y a nuestra primera pregunta nos responde:

—No creo como usted en un posible retroceso en el desarrollo del tennis, y si actualmente se practica poco, ello se debe a que él es un juego de verano y en invierno se produce un necesario receso. Respecto a la no concurrencia de algunos jugadores al torneo de Semana Santa, ello se debió a razones muy atendibles. El año pasado participaron en este torneo algunos jugadores del Norte, ahora no lo pudieron hacer debido a que en esta época se encontraban en pleno trabajo. Pero a falta de esto la inscripción superó a la de los años anteriores, pudiéndose observar algunos jóvenes jugadores de brillante porvenir. La vida de los clubs es intensa, en algunos de ellos se han desarrollado competencias que han alcanzado un lisonjero éxito.

—¿A qué causas atribuye el hecho de que sean tan pocos los jugadores de primera calidad?

—En primer lugar, a la falta de estímulo. Hay muchos que podrían llegar a ser excelentes jugadores, pero, desgraciadamente, no continúan en la práctica del juego debido a que cualquier derrota le atrae las más desfavorables opiniones de quienes deberían ser los primeros en alentarlos. Creo yo, que si en vez de esto, se estimula a los jóvenes y se les señala amigablemente sus defectos, podrían así perseverar en la práctica del tennis.

—¿Cree, interrumpimos, que sería favorable la venida de un experto profesional?

—Creo que un acuerdo en este sentido sería de una trascendental importancia. Actualmente el juego de nuestros jugadores se reduce a un

Don Luis Webb

continuo ir y venir de la pelota. Son muy pocos los que consideran este deporte desde el lado científico y lo practican y estudian como tal. Los argentinos han alcanzado la espectable situación de que gozan debido a que su juego es enormemente científico, y bástenos recordar cómo el clásico juego cortado de Robson desconcertó a Lucho Torralva. El tennis es un deporte que requiere estudio y una profunda observación. No se puede llegar a ser un campeón con sólo tener resistencia y saber colocar regularmente la pelota. Los secretos del tennis hay que buscarlos en la práctica científica de él. Creo, pues, como usted, que se hace necesaria la traída de un profesional que ilustre a nuestros jugadores y nos haga variar el concepto que del tennis tenemos.

—¿Y respecto al entrenamiento que siguen nuestros campeones?

—Aquí encontramos, nos responde, otra de las causas de nuestros fracasos. Nuestros tenistas desconocen por completo el entrenamiento científico, base segura de triunfos. Aquí, antes de cualquier campeonato, nuestros jugadores se limitan tan sólo a practicar sin método alguno, olvidando los indispensables factores de una preparación ordenada, como ser la abstinencia del cigarro, etc., y junto con ello, persisten en las recogidas tardes y otros desarreglos que producen una verdadera revolución en el organismo, el que debe más tarde someterse a una dura prueba. De nuestros jugadores, el único que observa un entrenamiento científico es don José Dalgalarrando y a ello se debe las espléndidas performances que luce en los campeonatos en que participa. Creo que la Asociación de Tennis haría bien en fijar las reglas del entrenamiento metódico que han de observarse por los jugadores.

—¿Cree usted, preguntamos, que sería favorable al desarrollo del tennis un intercambio de jugadores nacionales?

—Ya lo creo, nos responde; hay en las provincias jugadores de indiscutible mérito y que pueden competir con éxito con nuestros mejores tenistas. En el Norte hay jugadores como Meredith, Brenner, Mathews, cuyo juego está a la altura de nuestros jugadores de primera calidad. Un intercambio sería muy provechoso, y si hasta ahora no se ha producido, se debe a lo subido de los pasajes, lo que se podría subsanar mediante rebajas de pasajes que el Gobierno nos podría hacer con este objeto.

—¿.....?

—Creo que nuestra delegación ha sido bien seleccionada. Los tres primeros puestos, es decir, los Torralva y Bierwirth, eran inamovibles. En la selección por los otros puestos, se destacan Carlos Doren y Conrands. Doren es un jugador muy completo y hará un lucido papel si se cuida y toma el debido interés. Sus características son un excelente servicio y mucha calma para jugar; le falta, desgraciadamente, corazón que le haga no desmayar ante cualquier contratiempo. Conrands es un jugador de mucha experiencia, pero tiene un juego muy monótono. El partido jugado con don José Dalgalarrando por la escalerilla nacional, sirvió para mostrar la espléndida situación en que se encuentra. Definida ya la delegación, la Asociación debería tomarla por su cuenta y someter a los jugadores a un entrenamiento científico. La razón primordial del éxito de los argentinos se debió a que antes de participar en el campeonato del año último, se les había sometido a un riguroso training. Don Luis Harnecker, presidente de la Asociación y que presidió nuestra última delegación olímpica, habrá podido imponerse en Europa de la mejor forma de presentar a estos jugadores ante un campeonato de la importancia de un torneo internacional, nos dice finalmente el señor Webb.

JULIO TORRES V.

El cabó 1.º de la Escuela de Caballería, Delfín Cruz, en su caballo "Pueblo", saliendo del corral.

Cabo 2.º Alfonso Cáceres, en el caballo "Decurión".

Cabo 1.º Carlos Cáceres, del Cazadores, en la yegua "Agarina".

El Torneo Híp
a benefic
del Estado M
tar, realizado d
rante los días
y 30 en la Escue
de Caballería.

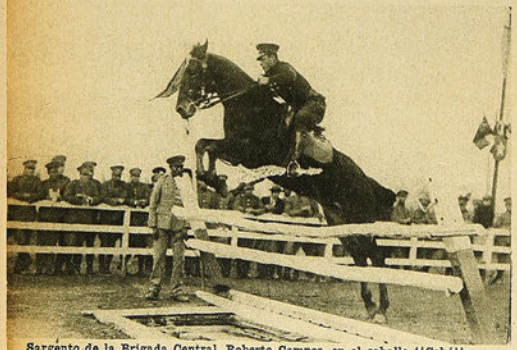

Sargento de la Brigada Central, Roberto Campos, en el caballo "Cohé".

Los miembros del jurado.

Los ganadores de la primera prueba.

Sargento de la Brigada Central, Gabriel Caro, en el caballo "Arabe".

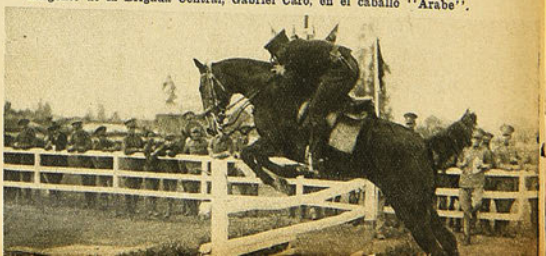

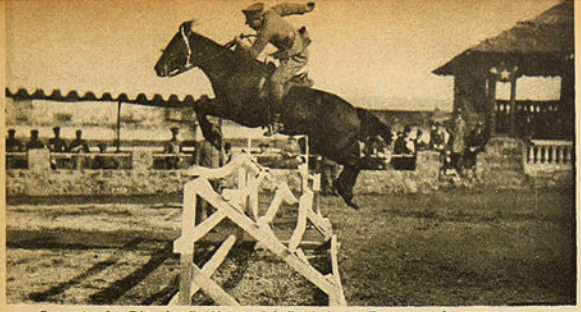

Sargento 2.º Ricardo Gutiérrez, del Regimiento Tacna, en la yegua "Artista".

Alferez de la Escuela Militar, Alfredo Tapia, en la yegua "Brisa".

Aspirante Manuel Leiva, de la Escuela de Carabineros, en el caballo "Odioso".

H. Garay, en el caballo "Clavel".

eo Hípico
eficio
dio Mili-
ado du-
s días 1.o
Escuela
allería.

Sargento 1.º Manuel Díaz, de la Escuela Militar, en el caballo "Caponsit".

Los participantes en la segunda prueba.

El sargento 1.º Luis Navarrete, de la Escuela Militar, en su caballo "Zamarri".

LOS DOMINGOS FOOTBALLISTICOS

Asociación Santiago.—En realidad, no había un match sensacional. Todos tenían, más o menos, igual importancia.

A esto se debió que el público afecto a la gente de la Decana, se distribuyera equitativamente en las diversas canchas.

Borgoño (1)-Cantabria (1).—Quizá más de algún partidario del equipo capitaneado por el chato Ampuero, le habría pronosticado un holgado triunfo, tomando en cuenta la calidad de sus componentes, entre los cuales figuran hombres de la talla de Domínguez, Valenzuela, Espinosa, etc. Y, sobre todos, el mismo chato Ampuero.

Y quien hubiese hecho ese pronóstico, habría sufrido una equivocación: el Cantabria hubo de retirarse de la lucha ni vencedor ni vencido.

Empate muy celebrado entre los elementos borgoñistas.

Gimnástico (1)-Maestranza (0).—Los sucesores del largo Guzmán y de Jeria, al vencer a un equipo tan fuerte como el Maestranza, mucho se acercaron a sus ascendientes.

El resultado de este match, indica que no está lejano el día en que los negri-rojos vuelvan otra vez a colocarse en el sitio que otrora conquistaran.

Los capitanes del "Eleuterio Ramírez" y del "Colo-Colo", con el árbitro señor Malbrán.

Green Cross (0), contra Unión Deportiva, (2).—El triunfo de los primeros, una sorpresa; el triunfo de los ibéricos, resultado lógico; la realidad, 2 a 0, a favor del cuadro español, significó un magnífico esfuerzo de los grinerossinos, quienes, durante todo el segundo período, jugaron con diez hombres.

Jorge V (1), contra Santiago, (1).—Este partido concertado fuera de programa, tuvo un desarrollo interesantísimo, que dejó de manifiesto, además, la igualdad de fuerzas entre los equipos inscritos en una misma división.

LIGA METROPOLITANA

Gold Cross (4), contra Santiago National (0).—Se caracterizó por el dominio del primero, contrarrestado apenas por uno que otro esfuerzo aislado del quinteto national.

El resultado correspondió, pues, a la eficiencia de cada equipo.

Magallanes (5), contra Barcelona (0).—Como preliminar del encuentro entre el "Eleuterio" y el "Colo-Colo", jugaron los onces del epígrafe.

La superioridad de los hombres dirigidos por Teuche, quedó evidenciada desde el primer momento.

Los barceloneses ejecutaron sólo algunos ataques aislados, sin ningún provecho efectivo.

Tres puntos en el primer tiempo y dos en el segundo, fué la cosecha del Magallanes.

Colo-Colo (7), contra Eleuterio, (6).—La reclame había designado este encuentro como la mayor atracción de la Metro.

Bien, siempre que el "Eleuterio" hubiese sabido situarse, mediante el desarrollo de un juego eficiente, a la altura de su poderoso adversario.

Pero no sucedió así. Desde la iniciación del partido, algunos componentes del "Eleuterio", se entregaron a un juego brusco, impropio de elementos que figuran en la serie de honor de la Metro.

A tal punto subieron las brusquedades del forwards Inostroza, que el árbitro se vió en la necesidad de restarlo al "team"

En estas condiciones desmoralizadoras, el conjunto eleuterino, no demoró en caer vencido.

En efecto, no había transcurrido un cuarto de

EL APLAUSO

No hay para qué insistir—lo sabe usted—de que el triunfo de un equipo footballístico nunca será el resultado del esfuerzo individual. En football, más que en ningún otro juego, es absolutamente indispensable practicar la sabia sentencia: "Todos para uno; uno para todos".

El jugador dominado por el egoísmo, el buscador del fácil aplauso de la barra, es un elemento perjudicial dentro del equipo.

Podrán algunas veces, tener buen éxito sus ambiciosas pretensiones. Pero, a un acierto, habrán correspondido diez fracasos. Diez fracasos que se habrán podido transformar en un cincuenta por ciento de buenos éxitos, si el jugador, despojándose de su egoísmo, hubiese obrado con el pensamiento fijo en el triunfo de su club y no impulsado por la efímera y vana gloria del aplauso a su persona.

Es por eso que cuando se reúnen once hombres dispuestos a laborar en la más perfecta armonía, hacen milagros. Individualmente considerados, son apenas jugadores discretos. Simples piececillas de una máquina. De una máquina formidable cuando, cada pieza en su sitio, entra en funciones.

Es el caso del "Colo-Colo". No están allí los grandes jugadores de nuestras canchas; ningún internacional figura en sus registros. Pero los once hombres se entienden tan bien y se adiestran con tanto afán para cada match, que cada presentación es para ellos un triunfo. Y no un triunfo normal, sino un triunfo extraordinario, rotundo, en que los "goals" se cuentan por decenas...

¿Verdad que usted y los de su club, quisieran ser otro "Colo-Colo? Muy bien. La receta es sencillísima...

LA CENSURA

Puede merecerla un equipo aun antes de presentarse en la cancha: atraso en la hora de citación; después de presentado; incorrecciones en el uniforme; durante el juego: todas aquellas que caen bajo la jurisdicción del árbitro; después del match...

Bueno. Estas últimas pueden ser tantas y de tan diversa índole, que es mejor no sacarlas del montón...

No nos corresponde tampoco a nosotros, ir más allá de la cancha, sino en casos excepcionales. Y el hecho que ahora vamos a tratar, no se produjo fuera de la cancha —¡ojalá así hubiese sido!—sino dentro de la cancha. Y tampoco está incluído entre los que caen bajo las censuras que ya hemos enumerado. Es mucho peor.

Creemos que sin ser usted un descifrador de charadas y otros acertijos, ya habrá calculado usted que nos referimos a la grave falta cometida por ciertos jugadores del "Eleuterio". Entusiasmados, tal vez, a la hora del almuerzo con algún vinillo de buena marca, compartido en agradable compañía, se olvidaron del match con el "Magallanes". Olvido momentáneo, pero censurable. Censurable, precisamente, por su calidad de momentáneo. Porque si se hubiesen olvidado del match en forma absoluta, quedándose en sus casas junto al mosto, no habrían dado el poco edificante espectáculo de presentarse a jugar en estado no como conviene, sino como con vino...

Nosotros sentimos que nos hayamos visto en la necesidad de "encuadrar" en la censura a los viejos amigos del "Eleuterio", de quienes guardamos tan gratos recuerdos...

Pero...

El equipo del "Eleuterio Ramírez"

Los jugadores del "Colo-Colo"

hora, cuando Moreno, mediante un fortísimo tiro, abre la cuenta. Y, como quien ya conoce el camino, pronto, el mismo jugador, marca el segundo goal.

Nada más en el primer tiempo.

El segundo período, se puede decir que perteneció íntegro a los colo-colinos. Durante los tres cuartos de hora practicaron a una puerta. De este práctice "salieron" cinco golcitos más. Cuatro, marcados por los siguientes jugadores del Magallanes: Arellano, Moreno, Contreras y Arroyo. El 5.o fué hecho por obra y gracia de Miguel, jugador del "Eleuterio"

Fué completa la paliza
y un poquitillo cruel;
sin igual a otra liza
en lo tocante a Miguel.

Eleuterio mal colocado,
la puerta abierta dejó,
dando ocasión a Colocolo
para que colocara solo
los goals que colocó...

CHALO.

Los once hombres del Magallanes.

El guardavallas del Colo-Colo, se defiende.

Una escena durante el encuentro del "Colo-Colo" con el "Eleuterio".

Otra arremetida al arco del "Colo-Colo"

DESAFIA — Cuerpo Excursionista Santiago — DE RANCAGUA

Arturo Mardones, aficionado, que desafía a todos los de su peso.

Don Armando Pausen, comandante del Cuerpo

Don Carlos Briones, tesorero del mismo Cuerpo.

Heriberto Zamorano, un buen pugilista regional.

La Patria reclama a sus hijos. Es deber suyo inscribirse en los Registros Militares. Hágalo cuanto antes.

Todo ciudadano que no tenga impedimento especial, está obligado a hacer el servicio militar. Es un deber patriótico cumplir con esa obligación.

La concentración de deportistas ferroviarios en Valparaíso

El match entre la 1.a Zona y la Dirección General.—Triunfo de los porteños.—Manuel Geldes, entrenador y un hijito Mascota.—Tres goals contra uno.—Chile, Argentina y Pensylvania empataron: 2x2.—Bien entrenados.—"No hay que dormirse en los laureles, don Manuel".—Un voto de aplauso para los dirigentes.—Y siguen los comentarios.

Los capitanes de los equipos ferroviarios se saludan ante el árbitro señor León.

El domingo próximo pasado se realizó en la provincia de Valparaíso una interesante y benéfica concentración de deportistas ferroviarios, en la que se hicieron representar la 1.a Zona y la Dirección General.

Esta última llegó a Valparaíso el día anterior, presidida por el laborioso e incansable luchador sportivo señor Humberto Montecinos G., a quien acompañaban los señores Francisco Barbier, Desiderio Cáceamo y Enrique Coopman, Secretario y Controlador de la sección Bienestar.

Inútil creemos hacer presente que todos estos caballeros, y los componentes del equipo santiaguino, fueron objeto, desde su llegada a nuestro puerto, de múltiples atenciones de parte de los ferroviarios porteños, quienes, como es costumbre, supieron hacer los honores de casa con verdadera gentileza y compañerismo.

En el programa elaborado para desarrollarse en la concentración, figuraba un match de football entre un cuadro local y otro de la Dirección General, el primero hábilmente entrenado por el ex-wing Manuel Geldes, y el segundo, según se dijo, por un entrenador contratado especialmente para dejar en estado de lucida actuación a sus unidades.

Todos estos comentarios y antecedentes lograron despertar bastante entusiasmo entre los ferroviarios, los que se apresuraron a asistir al torneo que se efectuaría en el Estadio de los Ferrocarriles.

Terminado el preliminar en los clubs Chile, Argentina y Pensylvania, se presentaron al field los equipos santiaguino y porteño, el primero con jersey rojo y azul, y el segundo, blanco y azul, ambos listados.

Después de los hurras con que se acostumbra saludar al público y autoridades, los jugadores se entregaron a un peloteo especial para estirar los nervios y preparar los músculos.

Referee fué nombrado el señor León, quien, después de conseguirse un pito y arreglar el reloj con el dedo, llamó a los jugadores a ocupar sus puestos, lo que hicieron en la siguiente forma, tocándole a los visitantes jugar contra el sol.

Dirección General:

Silva,
Kukuyan, Muñoz,
Díaz, Aravena, Venegas,
Reinoso, González, Molina, Parra, Moya.

O

León, Marín, Benítez, B. Catalán, Ibáñez,
Elgueta, Catalán, Calderón,
Olivares, Cárdenas,
Pacheco.

Primera Zona.

Fueron los locales los que iniciaron el ataque con una invasión rápida que obligó a la retaguardia de la capital a replegarse para desterrar a la pelota que llegó hasta el dintel del arco.

A su vez, los rojos emprendieron una corrida, la que sólo duró el tiempo que se demoró en llegar a Cárdenas, porque este defensor, haciendo honor a sus antecedentes, devolvió la pelota al medio del terreno.

La contienda se había desarrollado en forma franca, y los ataques y defensas se sucedían con tesón dispuestos los jugadores a disputarse la posesión de la victoria con bríos y entusiasmo.

La línea delantera de la 1.a Zona, más ágil y "chuteadora" que la del adversario, cruzaba a cada instante las líneas y ponía en duros aprietos a Silva obligándolo a emplearse activamente.

Una arreada de los porteños, con sus forwards en su debido sitio, con pases exactos, sin egoísmo, fué coronada por un goal, el que fué marcado por Benítez.

El primer punto produce siempre mayor animación, porque los vencidos se lanzan en busca del empate, y los vencedores reanudan las embestidas con mayores actividades.

Los delanteros de la Dirección General intentan igualar posiciones, pero D. Cata Cárdenas y Elgueta, se interponen y la pelota retrocede para ir a poner en jaque a Silva, y, a pesar del entusiasmo de sus guardianes, Ibáñez esconde el balón por segunda vez en la red de los rojos.

El primer tiempo va a llegar a su término con dos puntos en poder de los locales, contra cero de los santiaguinos; pero estaba escrito, como dicen los árabes, que la línea de Moliva marcaría un goal. Y así sucedió, con lo cual el score quedó 2 x 1, cantidad que pronosticaba un segundo tiempo lleno de atracciones, ya que los jugadores se empeñarían por vencer.

Reanudado el juego, se notó menos entusiasmo entre los rojos, cuya línea delantera fallaba por falta de shots y combinaciones, y por sus "wingers", especialmente el izquierdo, que no se mantenía en su línea.

En este período solamente se produjo un goal, el que fué marcado por B. Catalán.

El triunfo correspondió a los porteños porque sus hombres trabajaron con más cohesión, con mayor conocimiento del éxito de los pases, del arte de combinarse, base del football. Cada vez que los delanteros se lanzaban en demanda del goal rojo, todos se corrían en línea y trabajaban rápidos y sin egoísmo. Además, estuvieron todo el tiempo alimentados y secundados por el triunvirato formado por Catalán, Elgueta y Calderón. El equipo entrenado por Geldes, parecía una máquina, cuyo engranaje funcionaba con maestría, concurriendo todos al mayor éxito de la jornada. Los pases rápidos y certeros, contribuyeron a desorientar al enemigo. Todos los hombres en actividad, daban a conocer que el axioma once para uno, y uno para once, era practicado por los representantes de la 1.a Zona.

El excelente guardavallas de la Dirección General: señor Silva.

Si los componentes siguen practicando, sin salirse del verdadero football, del que tiene por base las combinaciones rápidas y sin egoísmo, el shot fuerte al arco y desde cualquiera posición, etc., harán un lucido papel en el futuro.

El conjunto visitante carece de la agilidad necesaria, pues sus unidades se demoran mucho en las evoluciones, desconocen el pase y shotean poco y mal. Se necesita efectuar el cambio de algunos jugadores, y someterlos a un entrenamiento severo para que adquieran mayor movilidad y mayores seguridades en la defensa y en el ataque.

El referee L. León actuó como un cordero, porque el match fué un exponente de caballerosidad, sin que hubiera que lamentar el menor incidente. Fué un juez imparcial que mereció la aprobación de todos.

Y antes de poner punto final a estas líneas, es justo que tributemos un voto de aplauso a los dirigentes que se ocupan en organizar estas reuniones que tantos beneficios reporta a los que en ellas toman parte.

L. PIN.

Los once de la I Zona.

Los jugadores de la Dirección General.

EL RAID DE LOS AVIADORES MILITARES AL NORTE

El teniente Marcial Arredondo, momentos antes de partir en el Avro.

El capitán Amyot y tenientes Arredondo y Sáez, que iniciaron el raid al norte.

El mecánico inglés, señor Seebrock, que acompañó al jefe de la bandada.

El inspector general de Aeronáutica, señor Grove, da instrucciones al capitán Castro, con quien acompañó a los aviadores hasta San Felipe.

Una de las máquinas en el momento de partir.

El teniente Rafael Sáez, con su mecánico, en los momentos de partir.

El capitán Amyot con su mecánico señor Seebrock.

El coronel Grove con el ayudante de la Escuela de Aeronáutica.

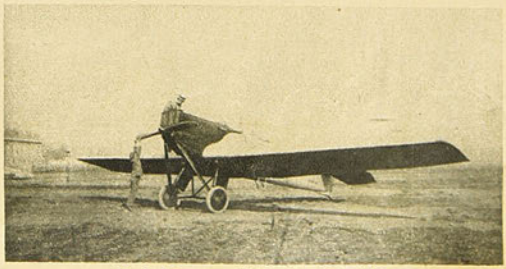

El Junkers que piloteó el teniente Sáez.

Torneo para novicios, organizado por la Asociación Atlética de Valparaíso

Zimmerling, Espinoza y Aguirre, ganadores del lanzamiento del martillo. Distancia: 21.50 m.

Sanhueza, Sepúlveda y Gumiel, ganadores de los 400 metros finales.

Santa Cruz, Aguirre y Hurel, ganadores del salto con garrocha.

Cortes, Herrera y Villagra, ganadores de los 1.500, en 4.33 6|10.

Emocionante llegada de la semi final de los 400 metros: Sanhueza, Herrera y Ravanal.

Los atletas de la Escuela Naval con su jefe, Capitán Cuevas, que se adjudicaron el torneo de novicios con 23 y medio puntos.

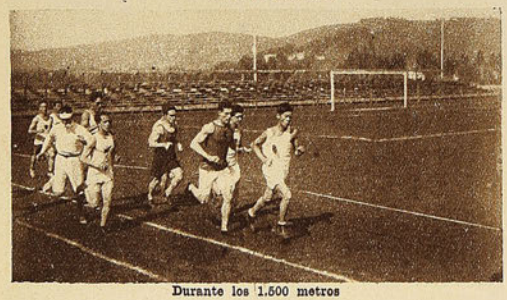

Durante los 1.500 metros

Sanhueza en un "rush" final se adjudica los 400 metros, en 54 8|10.

Con el mismo éxito de los anteriores, se verificó el domingo, en el Sporting Club, el último torneo atlético para novicios fijado en el calendario de la Asociación Atlética de Valparaíso. El cómputo final favoreció a la Escuela Naval, que logró vencer a los avezados atletas del New Crusaders, Everton, Valparaíso National, Gimnástico Alemán y otros.

Los competidores del lanzamiento del martillo listos para entrar en acción.

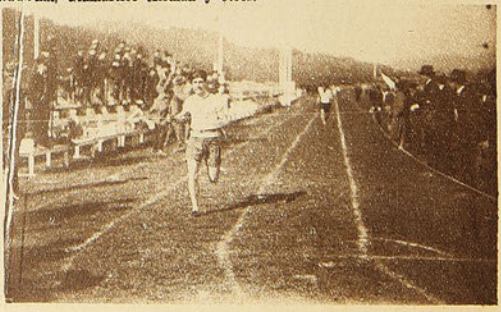

La Escuela Naval se adjudica la final de la posta de 4 x 100

A. Zimmerling, preparándose para el último tiro en que se adjudicó el primer puesto.

Santa Cruz, de la Escuela Naval, adjudicándose el primer puesto en la garrocha.

Santa Cruz, destacado atleta de la Escuela Naval, ganador del salto triple y de la garrocha.

Al marcar 12 m. 22 cm. en el salto triple

Luis Garay, durante el salto triple

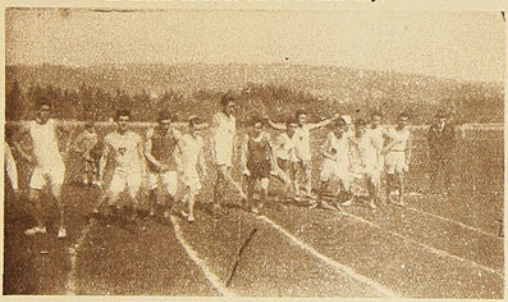

Los competidores de los 1.500 metros en el momento de la partida

Espléndida llegada de la 5.a serie de los 400 metros

Cortes, ganando al gran estilo los 1.500 metros

Hurel durante el salto triple

LOS DEPORTES EN PROVINCIAS

TACNA—IQUIQUE—ANTOFAGASTA—SAN FERNANDO

Arnaldo Araya, del Regimiento Velásquez, de Tacna y C. Flores, del Lanceros. Venció Flores por puntos en cinco vueltas.

Carlos Rodríguez, del Rancagua y Aníbal Cataldo, del Velásquez. Ganó Rodríguez por K. O. en la tercera vuelta.

H. Salinas, del Batallón Zapadores y M. Leyton del Rancagua. Venció Leyton por puntos en cinco vueltas.

Primer cuadro del Rancagua F. C., de Tacna, que venció al once del Zapadores, por el campeonato local.

El cuadro de los jugadores iquiqueños, que se midieron con los antofagastinos.

Una formidable atajada del portero Arriagada, de Iquique.

Grupo de buenos jugadores del Club de Golf de Antofagasta.

El team de football de Antofagasta que venció a los iquiqueños por un tanto.

El cuadro del Compañía Inglesa de Teléfonos, de San Fernando, que el año 1924 se clasificó campeón local.

El tren que condujo a los jugadores a la cancha del club de golf.

DE VALPARAISO

Vera, Peno, Muñoz y Codillac, que actuaron en los preliminares de la pelea de Muñoz y Mery, en el Coliseo Popular.

Muñoz y Mery, que actuaron en la pelea de fondo, ganando Muñoz por puntos.

DE RANCAGUA

Reginio Valenzuela, profesional, peso pesado, que el 10 se medirá con Marcos Tobar.

Leonidas Martínez, profesional, peso gallo, que próximamente peleará con el negro Jack Morrison y que desafía a Luis Fernández.

YA SALIÓ

LA

GUIA UNIVERSO

1925/1926

Editada por la SECCION PROPAGANDA de la

Soc. Imprenta & Lit. Universo

El Indice General de la

REPUBLICA DE CHILE

LA OBRA MAS COMPLETA Y EXACTA PUBLICADA HASTA LA FECHA EN CHILE

LA GUIA UNIVERSO SIGNIFICA:

18 Meses de Trabajo de Levantamiento, Recolección y Clasificación de Roles comprobados hasta el último momento.

500,000 Pesos Invertidos en Gastos de Viajes, Personal, Materia Prima y Obra de mano.

LOS ROLES HAN SIDO LEVANTADOS POR medio de Agentes que han recorrido pueblo por pueblo y puerta por puerta, desde Tacna hasta Punta Arenas.

LA OBRA CONTIENE MAS DE 100,000 DIRECCIONES

PRECIO: $ 60.- Ejemplar - En Provincias $ 65.- Ejemplar

EN EL PICADERO DE LA ESCUELA DE CABALLERIA

La señora de Kemmerer, en el Picadero "Stocolmo", de la Escuela de Caballería.

LOS SPORTS
Editores propietarios:
Empresa "Zig-Zag"

AÑO III. NUM. 127
Santiago de Chile, 14 de agosto de 1925

J. Gutiérrez, del Liceo Alemán, nuevo recordman escolar de los 400 metros.

Precio único en todo el país: 0.60 cts.

PUEDE SER...

Apunta Ud. su dinero a un número. Gira la ruleta. Salta la bola de casilla en casilla. Puede ser que Ud. gane. Pero también puede ser que pierda. Pide Ud. en la botica "un remedio para el dolor de cabeza", sin especificar cual desea y recibe una cápsula, o una oblea, o una papeleta. Puede ser que le hayan dado un buen remedio, pero también puede ser que no. En el mercado hay cientos y cientos de analgésicos. Unos son ineficaces; otros son lentos; otros alivian pero afectan el corazón. ¿Cuál recibió Ud? No siga confiándose al "puede ser" en punto tan delicado. Cuando quiera aliviarse cualquier dolor o cortar cualquier resfriado sin peligro alguno para su salud, pida clara y precisamente CAFIASPIRINA (Aspirina con Cafeína) que es el analgésico perfecto. No solo obra mucho más rápidamente que cualquiera otro, sino que ES COMPLETAMENTE INOFENSIVO PARA EL CORAZON. Por eso los mejores médicos lo prefieren a la aspirina sola. Se vende en tubos de 20 tabletas y SOBRES ROJOS BAYER de una dosis.

Este es el original y legítimo "SOBRE BAYER"
Limpio — Comodo — Higienico — Seguro
BAYER
CAFIASPIRINA
DOS TABLETAS BAYER de Aspirina con Cafeina

CAFIASPIRINA

Los tubos de 20 tabletas llevan el sello de garantía BAYER, de color amarillo. Unicamente aquellos tubos que lo llevan son legítimos.

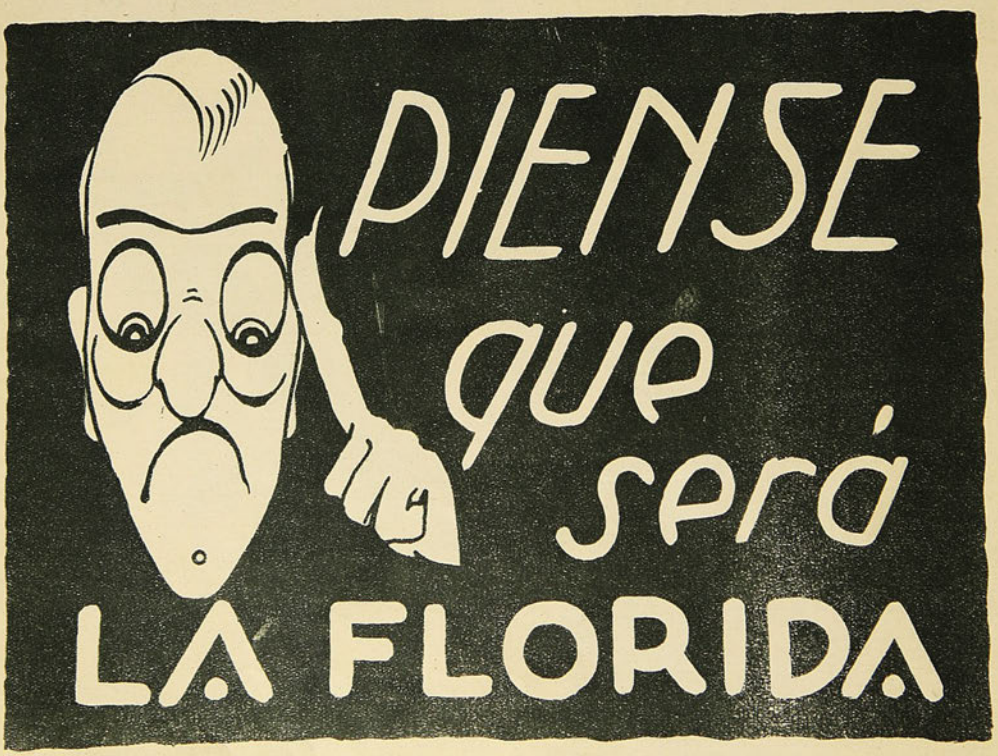

SEMANARIO NACIONAL

LOS SPORTS

Editores propietarios: Empresa "Zig-Zag"

AÑO III. Santiago de Chile, 14 de agosto de 1925 NUM. 127

ATLETISMO ESTUDIANTIL

El torneo de no ganadores de la Asociación Escolar.—Varios récords son batidos por nuevos atletas aparecidos como estrellas de esperanza para el atletismo nacional.—Los pequeños campeones necesitan una inteligente dirección a fin de que se desarrollen y no se malogren las buenas cualidades que por naturaleza tienen.

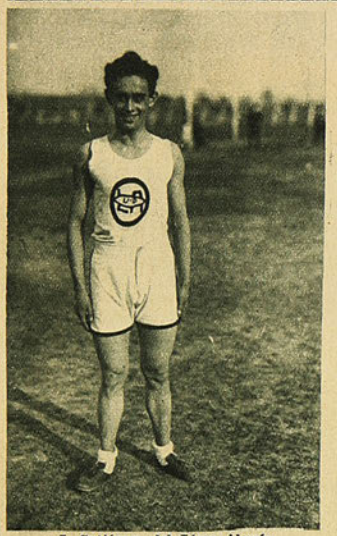

J. Gutiérrez, del Liceo Alemán

Fernández, en el salto de la garrocha

Lecaros, de los Padres Franceses

¡El torneo escolar? Magnífico, ejemplar desde cualquier punto de vista.

Nutridas inscripciones, entusiasmo a delirio entre participantes y mirones; corrección, performances halagadoras: he ahí en síntesis la relación de este campeonato que la A. E. de D. organiza anualmente para dar chance a los jóvenes que intervienen por primera vez y a los que no han obtenido colocaciones de honor en los concursos de todo competidor.

Cuando entrábamos en la cancha, la bocina anunciaba el resultado del salto largo con impulso.

—Primero Velasco, decía, con 6.20 m.

Prolongados vítores y palmas dejáronse oír.

Vimos al ganador y no podíamos convencernos de que un cabrito, así no más, cabrito corriente, salvara esa enorme distancia, que es tal hasta para atletas de renombre. ¡Nos hubiera gustado haber conocido su estilo!

Después lo vimos correr una serie de 100 metros y ganarla también. Desde la partida nos llamó la atención uno de los muchachos, que parecía venir corriendo en broma: con las piernas todo torcidas, zigzagueando, que casi botaba las estacas de uno y otro lado de su pista.

Era Velasco. Llegó el primero, venciendo sólo por la enorme fuerza de sus piernas. Con el zigzagueo, Velasco ha corrido por lo menos 110 metros en lugar de 100.

Si este muchacho practica estilo y corre en línea recta, sin culebreos, será, sin duda, uno de nuestros buenos sprinters. La fuerza de sus piernas es poderosa: sus 6.20 m. del salto largo, así lo acusa.

La carrera de vallas dió margen a comentarios desfavorables en el parecer de los entendidos. Efectivamente. Se trata de una prueba dura y difícil, que requiere condición de hombre excepcional para vencerla; por lo tanto, no es posible oponerla con sus obstáculos de 1.07 m. de altura, al esfuerzo de los niños. ¿Qué pasa? Que ellos no pueden dar las 3 zancadas de rigor, sino 5 y hasta 7; además, no pueden pasar la valla sino que la saltan y, como se sabe, no se trata de salto de valla, sino de carrera de vallas.

Don Alfredo Betteley insinuaba el uso de vallitas de 0.90 m. Nosotros también opinamos así.

Otro tanto podríamos decir del lanzamiento de la bala. 7,250 kg. es un peso enorme para niños. A ellos no se les puede poner la misma condición de los campeones.

Nos imaginamos a Vivanco, el vencedor del jueves, con un Ralph Rose, de 120 kg. de peso, lanzando una misma bala. Resultado: 6 metros de diferencia a favor de Rose y un esfuerzo mortificante en contra de Vivanco.

¿No sería más deportivo establecer unos 2 kg. de diferencia en el peso del objeto? Claro. Esto se hizo con muy buen criterio con los lanzadores de la serie B, y así fué como Barrios lanzó 11.38 m., distancia halagadora que le inflará el pecho al chico Vivanco.

Siguiendo el comentario de las buenas performances, hemos de mencionar muy especialmente al representante de la Escuela Militar, señor Geisshbuller, que obtuvo los honores de la victoria en 100, 200 y 400 metros planos, con 11'' 4|5, 24'' 3|10 y 56'' 9|10, respectivamente, tiempos excelentes, sobre todo, si se consideran las energías que el atleta restó sin piedad a su organismo en la competencia de las series.

Es conveniente que Geisshbuller medite bien lo que esto significa y que reconcentre sus esfuerzos a una sola prueba mientras llega la edad del completo desarrollo en que pueden conquistarse los mejores triunfos, no tanto ya para sí propio, sino que también para la querida patria.

El récord de los 400 metros conquistado por Juan Gutiérrez, del Liceo Alemán, en 54'' 1|10, es sencillamente colosal. Esta palabra lo dice todo. Con el tiempo no tendrá competidor en esta prueba.

El lanzamiento del dardo dió ocasión a Juan Bersano para lucir sus espléndidas condiciones. El más afortunado de sus tiros marcó 40.49 m. con el cual se clasificó recordman escolar de la prueba con esta hazaña; Bersano ha pasado a figurar en la lista de los pocos atletas de Chile y aún de Sud-América, que lanzan una jabalina por sobre 40 m. de distancia.

En la carrera de postas (4 x 100), el cuarteto militar señaló un nuevo récord escolar con 46'' 7|10. Participaron Calderón, Squella, Maturana y Geisshbuller.

Minutos antes, el Instituto Andrés Bello había batido también el récord de esta prueba en 46'' 9|10.

La Asociación Escolar de Deportes debe estar orgullosa de un torneo que reunió tan vastas proporciones y que dió sensaciones de alivio y de risueña esperanza al público y a los dirigentes del atletismo en Chile, para quienes las performances records alcanzadas por los pequeños campeones, constituyen la más vigorosa inyección de entusiasmo para seguir luchando en la noble tarea de eternizar vencedores los colores de la patria en las grandes justas internacionales.

La Asociación Escolar de Deportes es la verdadera incubadora de los campeones de Chile. Son escasos los atletas internacionales que no han pasado por sus registros.

Es una lástima que en cada capital de nuestras 23 provincias, no

Durante el lanzamiento del dardo

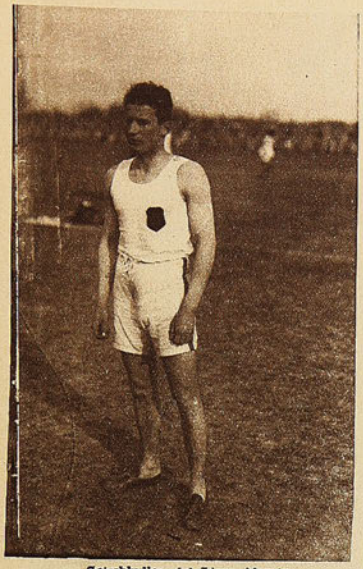

Geisshbuller, del Liceo Alemán

haya una institución similar. ¡Cuántos atletas no hay perdidos en los casi 4 millones de habitantes que tenemos y cuántos no se irán a perder en todos nuestros colegios, donde no hay una asociación escolar que los descubra y los guíe por el camino que conocen Plaza, Ugarte, Orrego y tantos otros!

EL CAMPEONATO UNIVERSITARIO

Se quiebran varios récords

De la misma índole que el escolar (novicios y perdedores) el torneo de los estudiantes universitarios dió también excelentes resultados.

Las pruebas fueron repartidas en 2 etapas: el domingo en la mañana y el lunes en la tarde, en que se rindió homenaje a la República del Ecuador.

La clásica prueba del salto largo presentó ocasión de señalar un nuevo récord al atleta Juan Morera, estudiante de Dentística, quien salvó la distancia de 6.53 metros.

Morera es un joven de buena estatura. En sí no revela nada de extraordinario. No se trata de un atleta de formas impecables. No posee tampoco gran velocidad y corre bastante mal, lo que es muy lógico, porque se trata de un novicio. Pero Morera reúne por naturaleza tres condiciones que parecen ser decisivas en el salto largo: se rechaza fuerte, se eleva bastante y lleva sus brazos muy arriba, como queriendo colgarse del cielo. Corrigiendo sus defectos de carrera, que son fáciles, aumentará dentro de poco, enormemente, su performance.

Gustavo Paredes, el representante del Instituto de Educación Física, es un muchacho de recia contextura y algo chico. Sus amigos le dicen Eddie Polo, por su semejanza con el gran actor de cine. Reúne este joven atleta especiales condiciones para el lanzamiento del dardo. Su performance oficial fué de 42,65 m., pero hizo un tiro por sobre 46 m. que fué escasamente nulo. Una cosa mala tiene este Paredes: es algo flojo; pero prometió entrenarse mucho para los próximos torneos. Veremos.

Soruco en el salto alto

El tiempo señalado por Martínez, de Conductores de Obras, en 400 metros planos, constituye también una hazaña digna de los mejores aplausos: 44'' 4/5 para principiantes en esta dura prueba, la más dura de todas, según muchas autorizadas opiniones, es un tiempo que debe enorgullecer a Martínez.

Malherbe, de Dentística, batió el récord del salto triple, con 12.52 m. Durante la competencia de esta prueba, el récord pasó sucesivamente por 2 veces en cada salto de Morera a Malherbe. Al fin se impuso este atleta con la distancia que anotamos.

E. Fernández de la Escuela Militar

Malherbe, después de su triunfo, no se encontraba plenamente satisfecho, pues en entrenamientos ha pasado, con ropa, 13 m. y 13.50 m., desvestido. Como se ve, no es para menos; pero, acostúmbrese, señor Malherbe, desde luego a las ingratitudes del sport. El atletismo es así; mas no por eso se desencante; un buen día de torneo puede estar como agua y hacer lo que nunca.

Finalmente, diremos dos palabras para Alfonso Santibáñez, que venció en los 110 metros vallas, haciendo una hermosa carrera, a pesar de que el disparo de partida lo encontró durmiendo. Con no menos de 5 metros partió atrás Santibáñez y si logró dar alcance y desplazar a sus delanteros, fué sólo porque él daba, con paso seguro, los tres trancos de rigor. Finalmente se impuso con holgura sobre Faguilli y Ferreira.

Mañana, siempre que inconvenientes de última hora no lo impidan, se efectuará el gran torneo universitario para todo competidor, que servirá de eliminatoria del intercity que se efectuará próximamente con los colegas de Concepción.

LEONCIO VELOSO

Final de los 200 metros

Final de los 100 metros

CRONICAS DE BOLIVIA

SALINAS Y CASALES HICIERON UN MATCH DRAW

(Correspondencia de Hook)

El domingo pasado tuvo lugar el anunciado encuentro boxeril de los conocidos profesionales Juan Salinas, campeón de Corocoro, y Alfredo Casales, púgil local de bastante cartel.

Salinas es uno de los hombres más bravos y peligrosos para cualquier adversario de su categoría, en los actuales momentos de nuestras actividades boxeriles. Su nutrido récord y las apreciables condiciones que ha demostrado hasta hoy, lo han prestigiado notablemente en nuestro ambiente. Alfredo Casales, con sus últimos y continuados triunfos, ha venido asentando su personalidad, hasta revelarse como un discreto exponente del ring local.

El cartel de ambos adversarios atrajo una crecida concurrencia al "Olimpic Ring". Después de varios movidos preliminares, se dió comienzo a la pelea de fondo, bajo la dirección del distinguido y simpático deportista chileno, Alberto Mery.

Salinas y Casales, confirmando las expectativas del público "amateur", realizaron diez hermosas vueltas, en las que pudimos apreciar un juego reñido e interesante, digno de los aplausos con que todos los espectadores premiaron a ambos rivales al finalizar el asalto. Fué una lucha emocionante, llena de alternativas, que causó inmejorable impresión en la concurrencia. Las primeras acciones fueron favorables a Salinas, que acorraló a su adversario mediante certeros y reiterados ataques. En la mitad de la pelea, cuando parecía ya perdida toda esperanza en favor de Casales, éste se rehizo de manera sorprendente, e iniciando una ofensiva hábil y eficaz, consiguió poner a Salinas en evidente estado de inferioridad. Sin embargo, aun cuando llegó a anotarse tres rounds consecutivos, al final del combate, la resistencia y dureza del corocoreño, le permitieron a éste volver al ataque, y acreditarse una nueva ventaja, que, al anunciar el gong la finalización de la lucha, pudo convertirse en un buen triunfo por puntos. Salinas se hizo acreedor, indudablemente, al fallo por decisión, tanto por su mayor acometividad como por la eficacia de sus golpes, y la mayoría de puntos con que contaba en su haber; sin embargo, el veredicto decisivo fué un "draw", bien es cierto que el público se encargó de protestar el errado fallo.

¡En todas partes se cuecen habas!

HOOK

Alfredo Casales y Juan Salinas, antes de iniciar el encuentro pugilístico que sostuvieron en La Paz.

LOS ANIVERSARIOS DEL LOMA BLANCA Y 1.o DE MAYO

Entre las instituciones más entusiastas y prestigiosas que cultivan el noble sport del balón, se destaca con simpáticos relieves el 1.o de Mayo F. C.

Nacido a la vida deportiva metropolitana el 12 de agosto de 1913, ha desarrollado una activa y fecunda labor en el campo footballístico nacional, actuando en encuentros de importancia en los cuales sus equipos han dejado brillantemente colocado su prestigio.

Su actual directorio es el siguiente:

Presidentes honorarios, señores Juan Silva y Jaime Tohá.

Vicepresidentes honorarios, señores: doctor Arturo Barraza y José Lorca.

Directores honorarios, señores; Francisco Jiménez y Leonidas Salas.

Presidente efectivo, señor doctor Carlos D. Aguirre.

Vicepresidente, señor Nicolás Lanfranco Rojas.

Secretario, señor Agustín Gallo Infante.

Prosecretario, señor Juan Ormazábal.

Tesorero, señor Enrique Biffi.

Directores, señores: Juan Martínez, Santiago Arcos, Juan Céspedes y Francisco Abarzúa.

Capitanes, señores: Aurelio Aravena, del primer equipo; Roberto Acosta, del segundo, y Emilio Vicencio, del tercero.

Ha sostenido grandes encuentros footballísticos con el Iberia F. C., de Melipilla, Rancagua y Valparaíso.

Cuenta en sus filas con jugadores de sobresaliente actuación, tales como Oscar Molina, Aurelio Aravena y Heriberto Abarzúa, todos internacionales y pertenecientes al team Royal de la Liga Metropolitana, y Serrano, el ex-defensor del equipo, representante de La Serena.

Actualmente existe una comisión nombrada con el objeto de adquirir un local a fin de instalar la secretaría y un club recreativo y social para sus asociados.

Dr. Carlos Aguirre, presidente del 1.o de Mayo F. C.

Oscar Molina, destacado jugador del 1.o de Mayo.

Señor Agustín Gallo I., secretario del 1.o de Mayo.

Cuenta en la actualidad con más de doscientos socios.

Tal es en breve reseña, la labor de la institución que celebra el 12.o aniversario el miércoles de esta semana.

AGUSTIN GALLO I.

EL LOMA BLANCA CUMPLIO 21 AÑOS DE VIDA

El 7 del presente cumplió 21 años de labor uno de los más gloriosos y viejos clubs de esta ciudad.

El Loma Blanca nació a la vida gracias al entusiasmo de un grupo de muchachos, todos ellos alumnos del Liceo Miguel Luis Amunátegui.

Es así, cómo después de muchos sinsabores, consiguieron formar allá en los años de 1911, 1912 y 1913 un cuadro formidable que se clasificó campeón de Santiago.

Formaban ese team Luis Barriga, los hermanos Ramsay, Montauban, Díaz, Valdés, Boios, Lester, Madzen, Harriet, Risso, Juan Torres y otros de grata recordación.

Largo sería hacer una historia de la labor de este glorioso club; bástenos decir que es una institución digna de vivir largos años.

Actualmente milita en las filas de la Liga Metropolitana; la suerte los ha tratado duramente, pero ellos, como buenos deportistas, aceptan estos reveses serenamente; ya vendrán tiempos mejores.

El alma de este viejo club es el conocido caballero, señor Guillermo Aickman.

He aquí esbozados en pocas palabras los hechos más importantes de la institución que el 7 del presente celebró sus 21 años de vida deportiva.

Al adherirnos a tan fausto aniversario, nos es muy grato felicitar a todos sus socios.

MARIO

CHARLOTEO DEPORTIVO

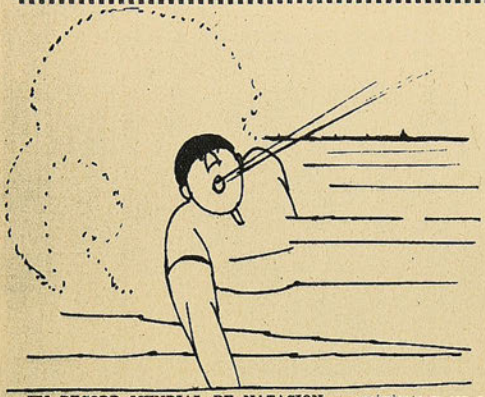

UN RECORD MUNDIAL DE NATACION

Seattle.—John Weismuller cubrió nadando en estilo libre la distancia de 100 yardas, en 50.4 segundos, record mundial.—(A. P.)

Si usted conoce la piscina del Estadio Policial, puede darse cuenta exacta de lo que significa el asombroso esfuerzo de John Weismuller: un viaje de ida y vuelta, en la dicha piscina. Es decir, cubrir dos veces la distancia en su dimensión longitudinal.

Ese John no debe nadar, debe volar sobre el agua.

Haga usted la prueba: recorra con toda rapidez 90 metros. Si no se demora más de 50 segundos, yo pierdo una chaucha.

Le lanzo a usted este desafío, porque yo he recorrido la distancia indicada y he demorado 47 segundos. Pero no sólo he marchado rápido; he corrido casi.

¡Cien yardas nadar
en menos de un minuto!
Es para exclamar:
¡Qué bruto!...

Martillero.—

En el último torneo atlético organizado por el Atlántida, el público fué sorprendido con una nueva proeza ejecutada por el atleta señor Bayer: lanzó el martillo a 44 metros de distancia. Superó, por lo tanto, en 2 metros, 39 centímetros al "recordman" argentino, señor Wismer, que figuraba con 41.61 metros.

Pero, lástima grande sí, de que estos "records" estupendos no seamos capaces de sostenerlos hasta el día en que se efectúa la prueba definitiva: el campeonato sudamericano.

Recordamos de que en víspera del último certamen continental se registraron aquí en Chile varios "records" maravillosos.

Nada más que en Chile. Allá en Buenos Aires la cosa cambió en un cincuenta por ciento. Y, de vencedores "a priori", volvimos derrotados en definitiva.

¡Ah, el día en que se cambien los términos!...

Cuanto al porvenir profesional de Bayer puede decirse que está asegurado, si tomamos en cuenta los innumerables remates que se anuncian todos los días en Santiago.

Bayer, para el martillo,
no tiene, ni tendrá rival.
¡Plaza, pues, a este chiquillo,
martilleros de la capital!...

BATTLING SIKI, GRAVEMENTE HERIDO

Nueva York.— El pugilista senegalés Battling Siki, fué encontrado tendido en la calle sin conocimiento y con una herida a cuchillo en el cuello. Fué conducido al hospital en estado grave.—(A. P.).

¡Cuánta enseñanza encierra este párrafo!

Para los colegas que tiene en Chile el celebérrimo y nunca bien golpeado negro Siki, se entiende. Pues, de que hay Sikis en Chile, nadie lo duda. Y estoy seguro de que más de algún lector al imponerse de la noticia que he transcrito, habrá dicho. ¡Lo mismo le va a pasar a Fulano! Y habrá pronunciado un nombre muy conocido para la gente de ring y fuera del ring.

¡No hay enemigo chico!—dice un adagio. Y el senegalés no ha hecho otra cosa en su vida que sembrar enemigos por todas partes; grandes y chicos, débiles y fuertes.

En fin, que a punta de atropellos y vejámenes contra el prójimo, el negro ha adquirido más popularidad como "bochinchero" que como pugilista.

Y ha sido el brazo vengador de alguna de sus muchas víctimas, el que lo ha dejado tendido en las calles de la inmensa urbe.

Siki, a quien meció una piragua,
olvidóse del refrán que aconseja:
"¡Sato, tanto va el cántaro al agua..."

¡Nos quedaríamos sin árbitros!

Los diarios transandinos, nos han traído la noticia de que los árbitros bonaerenses han resuelto no arbitrar ninguna partida en que participe el Club Sportivo Almagro.

Y esa resolución no podrá quebrantarse mientras cierto jugador de la citada institución, que ofendió a un árbitro, no sea eliminado de sus registros.

Esta misma actitud debieran asumir los árbitros nacionales. Con mayor razón, puesto que sus servicios son gratuitos.

No es posible permitir de que cualquier granujá se le vaya a las barbas a todo un respetable señor juez.

Pero... todo tiene su pero. Si de la noche a la mañana—es un decir—los árbitros se pusiesen quisquillosos, ¡adiós árbitros! No quedaría uno solo en servicio activo. Porque, con lo palabreadorcitos que somos nosotros...

¿Y sin árbitro, una brega?
¡Qué horror!
Señor juez, siga con la "pega"...
¡Por favor!...

Castigos impuestos por la Liga Nacional. — Fueron aprobados los castigos impuestos por la Liga Nacional Obrera a sus jugadores señores Luis Ortiz y Andrés Pino Zúñiga, de un año de suspensión por haber actuado por otra Liga sin el pase respectivo.

Luis Ortiz... Andrés Pino Zúñiga... No me suenan estos nombres. Es decir, no me suenan con el ruido formidable con que me sonarían un Teuche, un Veloso, un Ampuero o un Pardo.

Y ha sido precisamente esta falta de sonoridad la que ha perdido en este mar tempestuoso de nuestro cisma footballístico, a los aludidos muchachos.

Porque, dividido como está el football, existiendo, como existen, dos puertas: una que se abre cuando la otra se cierra, no se pueden tomar medidas disciplinarias contra los grandes jugadores.

Tratándose de figuras sobresalientes, se hace la vista gorda y se tapan los oídos.

Y eso no es justo. Tal procedimiento es tan injusto, como irritante lo que se hace con los Ortiz, los Zúñiga o los Poquitacosa, en general.

Que la ley pareja
no es dura,
a usted se lo dice
hasta el cura.

Vicentini.—

Nueva York. — Luis Vicentini se ha dirigido a Adnover, Nueva Jersey, a fin de dar comienzo a un entrenamiento intensivo para las peleas que realizará en Estados Unidos.

Mr. Mayer, manager de Vicentini, ha declarado que su pupilo sostendrá un combate con Jack Zivic, el 28 de agosto, en el mismo programa en que pelearán Delaney y Berlenbach. También es probable que el 17 de agosto se mida con Solly Seeman.—(A. P.)

También se habla de un match-desquite con Pal Moran y otro combate frente a Dolly O'Connell.

Competidores, como se ve, le sobran a nuestro campeón. Lo que le falta ahora es un adiestramiento eficaz y una respetable dosis de buena suerte.

Dueño de ambos factores, es muy probable que Luis vuelva otra vez a emocionarnos con sus feroces embestidas al campeonato mundial.

Siempre que no lo persiga la misma mala pata que persiguió al bravo Tani. Y en la puerta del horno,—como a su colega,—se le queme el pan...

Si la suerte nos hiciera
semejante traición,
tendría para rato
nuestra cara ambición
hacia el campeonato.

Acuáticas.—

Lillian Harrison, la simpática argentinita que está empeñada en cruzar el Canal de la Mancha, tomó parte a manera de adiestramiento, en una Marathón acuática verificada en el río Sena.

Lillian se batió contra doce hombres y venció a nueve. Ocupó, pues, el cuarto lugar. Demoró 14 horas, 37 minutos, en cubrir los 40 kilómetros. Venció, en 12 horas 36 minutos, y de punta a punta, el marinero francés Joseph Ledriant.

La prueba se inició a las dos de la madrugada y bajo una lluvia incesante que duró hasta el amanecer.

—A las nadadoras Lillian Harrison y Gertrude Edesle, se ha unido ahora el coronel Freyberg: formidable trío que se mueve impulsado por un mismo objetivo: cruzar el Canal de Suez.

Al igual que sus compañeros, el coronel sólo alcanzó a divisar la orilla opuesta. Después de nadar 16 horas y 45 minutos, y faltándole media milla para finiquitar la prueba, tuvo que desistir.

Cruzar el Canal de Suez —Canal de la Amargura — está bien probado, ¡pardiez!, que no es simple travesura...

SCARONE ES CONTRATADO COMO ENTRENADOR EN ESPAÑA

Vigo 1.o — Telegrafían de Barcelona que el footballer uruguayo Scarone no se embarcará para el Uruguay, pues ha sido contratado con un gran sueldo para el equipo campeón de España del Club Barcelona.

Scarone, que ingresara como entrenador hasta cumplir los dos años que exige el reglamento, ha sido contratado por cinco años. La noticia ha causado gran sensación entre los aficionados.—(Especial).

Lindo ejemplo, en todo sentido, para nuestros compatriotas: el reglamento que sólo autoriza contratos por dos años se ha modificado en honor de Scarone; los sueldos, que son fijos, se han aumentado en beneficio de Scarone.

Y, terminado el contrato, es seguro que le darán un gran banquete y le obsequiarán con algún recuerdo valioso.

Ni más ni menos el pago que nosotros hicimos a Bertone. Pero el revés... Ingratitud con el simpático entrenador que nos maravilló el año 20 con el cuadro chileno que presentó al Campeonato.

¡Qué el español es avaro!
¡Mentira garrafal!
Pues, ¿no paga harto caro
al forwards colosal?
Y si usted examina un rato
sin quita ni pone,
dirá: ¿cómo va a ser barato
si es-carone?...

PIMIENTITA.

EN EL PROXIMO NUMERO DAREMOS UNA AMPLIA INFORMACION GRAFICA DE LAS FESTIVIDADES DEPORTIVAS CON QUE SE CELEBRÓ EL 107.o ANIVERSARIO DE LA ESCUELA NAVAL.

ESCUELA DE MEDICINA VERSUS FARMACIA

Publicamos algunas fotografías tomadas por nuestro redactor gráfico en la reunión footballística que celebraron el jueves los clubs Escuela de Medicina y Farmacia.

MOVIMIENTO BOXERIL

ACTUALIDADES DEL RING Y SUS HOMBRES

¿A quién venció Quintín Romero?—La rentree de Vicentini en Estados Unidos.—Dempsey pide un millón de dollars.—Wills cada día más distante del título.—Firpo se entrena para pelear con Bill Tate, su antiguo entrenador.—Entre nosotros, hay pocas novedades.—Se prepara un encuentro entre Vargas y Al. López.—Vargas desafiará a Contreras.

Los boxeadores chilenos que se encuentran en Estados Unidos han iniciado una campaña de mucha actividad. ¡Ya era hora! Después de las derrotas sufridas por Quintín Romero, Vicentini, Loayza, Saavedra y Beiza, el entusiasmo por estos púgiles había decaído bastante.

Y ello tiene su explicación lógica. Se cifraron esperanzas primero en Vicentini, luego en Romero y por último se consideró casi campeón del mundo en el peso liviano a Loayza. Es natural que la caída de éstos haya provocado a su vez un decaimiento general en los ánimos de los aficionados chilenos.

Para mantener latente ese entusiasmo hay que procurar que exista un motivo justificado. Argentina vibró cuando Firpo subió al ring esa noche del encuentro con Dempsey. Después de aquella derrota, fueron muchos los argentinos que no quisieron saber más de box. Se habían entusiasmado por el deporte al ver que un connacional podía ser campeón mundial. Tras la desilusión de la derrota, adiós interés por el boxeo.

En Chile, donde el deporte tiene hondas raíces, poco menos que ha pasado lo mismo a raíz de tantas derrotas sufridas en Norte América. Cuando Quintín tumbaba adversarios en París, los aficionados olvidaron quién era Romero como hombre de ring. Y fueron muchas las ilusiones derrumbadas cuando el valiente Quintín cayó frente a Floyd Johnson. Luego empezaron a decir que si era viejo, que si sabía poco y todos esos productos de la ingratitud que surgen en la hora de un revés. Lo cierto fué que Quintín echó al olvido toda esa carga ingrata y se entregó por completo a su entrenador. Fué de club en club y de pueblo en pueblo venciendo por puntos o por K. O. hasta que un día derrotó a Jack Renault y hubo de considerársele como el tercer hombre, pues sólo le aventajaban en valer boxeril Jack Dempsey y Harry Wills.

Esta brillante situación no la pudo mantener Quintín por mucho tiempo debido a razones ya conocidas. Inició su descenso y junto con ello empezó a perder simpatías, hasta que sus mismos compatriotas casi le olvidaron. Su último encuentro fué anunciado por la prensa de Santiago con cuatro líneas en la sección cables. Sucedió esto por primera vez, pues en las anteriores ocasiones hubo siempre un espacio especial para anunciar los encuentros de Quintín.

Sin embargo, el valiente chileno, aquel hombre bueno que no desprecia oportunidad para agregar un triunfo más a su carrera llena de altos y bajos, venció a su adversario en forma clara. ¿Quién era el vencido? Hasta ahora sólo se ha publicado su nombre, como si se tratara de cualquier aficionado o discreto aspirante a boxeador.

Leo Gates es el hombre vencido por Quintín en Albany. Gates es indio piel roja. Nació el 2 de septiembre de 1900 y tiene seis pies, dos pulgadas de estatura. Su largo record establece cincuenta y dos peleas, de las cuales veinte ha ganado por K. O.; por puntos doce, ha empatado ocho, perdido por puntos ocho, tres exhibiciones y una sin decisión.

Entre sus vencidos por K. O. están hombres de la talla de Dixie Kid, Eddie Russel, Tommy Madden, Eddie Josephs, Ed. Lewis y muchos

Leo Gates, el indio piel roja que fué vencido por Quintín Romero en Albany.

otros de igual o superior fama. Por puntos han sido vencidos: Flynn, Saylor Riscoé, Batt, Downey, Silent Mike y otros más. Ha hecho exhibiciones con Gene Tunney, Johnny Wilson y Lefty Major. No ha sido nunca puesto K. O. y por sus cualidades físicas se le estimaba como un futuro campeón. Es joven y está en la plenitud de sus fuerzas.

Romero le ha vencido por puntos y esto significa que el chileno está en vías de elevar sus bonos y que las últimas derrotas le han dejado su enseñanza. No es que confiemos mucho en Romero, pero sí que estas victorias estimulan y nos hace recordar aquellos días de nerviosidad, cuando el chileno ascendía al solio de Dempsey.

Luis Vicentini está próximo a sostener su encuentro de rentrée en los rings de Norte América. Su rival será Dundee, con quien ya Vicentini se encontró en vez pasada y fué derrotado por puntos. Dundee es de mucha rapidez y esquiva admirablemente. Vicentini tiene la probabilidad de vencerle hoy por K. O. Si tal ocurriera, tendríamos de nuevo al chileno camino del campeonato mundial, pues todos los críticos estiman al campeón de los livianos inferior a Dundee, Kansas, Bernstein y Mandell.

Lo que más interesa por el momento, es saber si Vicentini hace el peso liviano, pues, como dijimos en nuestra anterior crónica, correría peligro su campeonato sudamericano en la categoría, para el cual Argentina y Uruguay tienen buenos competidores.

Esperemos el resultado del match Vicentini-Dundee, que el cable anuncia para el lunes y de él sacaremos dos consecuencias, el estado actual de nuestro campeón y su peso.

Jack Dempsey no se para en pelillos para pedir un millón de dollars. Se trata de hacer un match con Harry Wills y demostrar que no le tiene ese miedo que tanto han pregonado diarios y revistas por todo el mundo. Pero, es el caso que pide nada menos que un millón de dollars. En realidad, Dempsey no tiene miedo ni para pedir. ¿Creerá que su campeonato peligra en este match? La condición del millón de dollars hace pensar en eso. Veremos en qué termina lo del millón y el encuentro con Wills.

Mientras esto sucede en Norte América, Luis Firpo sigue entrenándose para su encuentro con Bill Tate. Este encuentro no puede tener las características de un acontecimiento por la sencilla razón de que Tate fué entrenador de Firpo cuando éste disputó a Dempsey el campeonato del mundo. Los hombres se conocen y hasta debe existir cierto respecto de uno para otro, aunque no de otro para uno.

El asunto es presentar en las fiestas que se harán en honor del Príncipe de Gales, un encuentro de box entre hombres pesados. Firpo y Tate pueden llenar el número y eso es lo que se va a hacer. Ojalá qué resulte todo a pedir de boca...

Entre nosotros se nota cierta transición en materia de box. Salvo las eliminatorias por separado de nuestros aficionados, pocas perspectivas tiene el boxeo chileno.

Se habló de traer a dos boxeadores yankees o panameños que vinieran a revolucionar el cotarro, pero quedó en idea. Nuestros profesionales quieren pelear, pero no entre ellos. Ya están cansados de hacerlo y temen, con justificada razón, que el público también lo esté.

Es posible que el 22 del presente se midan en Valparaíso Armando Vargas y Al. López, ese boxeador acróbata que se ha exhibido por los rings de la capital haciendo piruetas y demostrando ser un hombre fuerte y de conocimientos boxeriles. También que Vargas va a desafiar a Víctor Contreras, visto que en su peso no encuentra rivales de méritos y que el campeonato medio liviano va para largo.

Del encuentro Murray-Custodio Muñoz. ¿Qué podemos decir? Muchas cosas interesantes y que ya conocerán nuestros lectores.

V. DEBEZZI C.

"LAS SELECCCIONES..."

Han empezado las selecciones de aficionados. Como en años anteriores, vemos figurar en el programa que se ofrece al público, un buen número de peleas. Llegamos entusiasmados hasta el local y nos disponemos a presenciar 17 encuentros. Nuestra ingenuidad llega a tal punto, que no se nos ocurre contar los rounds que significan esas peleas, multiplicarlos por tres, que son los minutos de cada round, tomando en cuenta el descanso y llegar a la siguiente conclusión:

17 peleas de 3 rounds cada una, 51 rounds; 51 rounds de tres minutos con descanso, 153 minutos; 10 minutos entre pelea y pelea, como son 17 encuentros, 170 minutos. Total de minutos: 323 minutos, que divididos por 60 que tiene la hora, da un total de 5 horas, 23 minutos.

Como estos espectáculos empiezan a las 10 P. M., tendríamos que vamos a presenciar las 17 peleas sin acordarnos que, al ser verdad, saldríamos del local a las tres y media de la madrugada.

Por suerte que los muchachos sienten anticipada compasión por los asistentes y de los treinta y cuatro que anuncian los programas, concurren apenas diez, y lejos de salir a las tres y media, nos damos el gusto de llegar a casita antes de media noche.

Pero no está ahí el "quid" de la cuestión. Y vamos al asunto precios. Se cobra por entrar

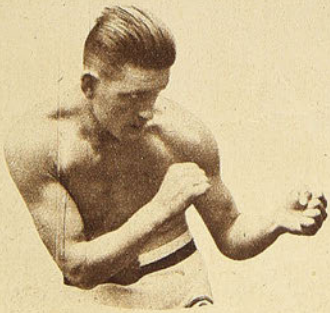

Luis Vicentini, que hará su rentrée el lunes combatiendo con Dundee.

Johnny Dundee, el boxeador italo-americano, ex-campeón de peso pluma del mundo.

Don Juan Loyola, entusiasta deportista valdiviano.

(a los que pagan, naturalmente,) un precio equivalente a un programa de 17 peleas y como solamente se efectúan cinco, el público reclama con justificada razón. Como disculpa, el anunciador dice:

—La institución organizadora no tiene la culpa de lo que pasa. Se inscriben veinte y se presentan tres.

Nosotros indagamos si alguno de los inscritos se llamaba Moya, pero tampoco podemos comprobarlo. Alguien nos dice a "soto voce":

—Aquí Moya es el público. ¿No ve que es el que paga?

Nos retiramos del local pensando que estos casos están pasando muy a menudo en todas nuestras instituciones boxeriles que organizan campeonatos de aficionados. Muchos años atrás ocurría lo mismo con los profesionales. Se anunciaba un gran encuentro y a la mejor no se presentaba uno de los contendores. Se ha reglamentado en tan buena forma estas faltas en los profesionales, que hoy ya no ocurren estas cosas.

¿No se podría hacer lo mismo con los aficionados? El público no quiere ver anunciadas veinte peleas. Quiere que se efectúen cinco o seis, pero buenas y seguras.

JOHN BOY

VICENTINI EN NUEVA YORK

El cable nos anunció para el lunes el encuentro entre Vicentini y Johnny Dundee. La anticipación con que entregamos esta crónica, nos priva de tener seguridad en el anuncio.

De efectuarse, será una brillante oportunidad para que el chileno entre de nuevo a la vida activa en el país del box. Dundee ya le venció una vez por puntos.

Faltaría saber en qué condiciones se encuentra actualmente el italo-americano para juzgar a conciencia su match de hoy.

De todos modos, anhelamos un triunfo decisivo para Vicentini, ahora que soplan buenos vientos para los boxeadores chilenos que actúan en Estados Unidos.

UN TRIUNFO DE SHADE

El boxeador Dave Shade, que tiene en su haber una campaña de doscientas cinco peleas, acaba de vencer a Frankie Shoell, en San Francisco, California.

Shade empezó a pelear el 21 de marzo de 1918 y tiene numerosos encuentros ganados por K. O., sin que haya sido puesto fuera de combate una sola vez.

CAMPEONATO SUDAMERICANO DE PESO MEDIO

Alex Rely, el boxeador peruano que tantos triunfos ha obtenido hasta llegar al campeonato del Continente en su peso, pondrá en juego su título próximamente en Lima.

Como adversario tendrá a un panameño de reconocido cartel.

UN DESAFIO A VICTOR CONTRERAS

El boxeador Armando Vargas, que aún no ha podido hacer un match por el campeonato medio liviano, debido a un sin número de dificultades, nos encarga desafiar al vencedor de Pablo Muñoz, Víctor Contreras.

Nos dice Vargas que está bien entrenado y en condiciones de triunfar sobre Contreras.

SELECCION DE AFICIONADOS
El programa de hoy

En el local de la Federación de Box de Chile, continuarán esta noche las selecciones de aficionados de esta institución, cuyo programa es como sigue:

Peso mosca: Juan Guzmán-Pedro Leitón; Pedro Molina-Daniel Díaz; Carlos Rojas-Humberto Espinoza; José López-Alejandro Muñoz; José Moya-Octavio Tamayo.

Peso gallo: Jorge Zamorano-Armando Moreno; Alberto Basulto-Tomás Ossandón.

Peso pluma: Wady Sedan-Antonio Saud; Guillermo Villanueva-Julio Rojas.

Peso liviano: Teófilo Sedan-Luis Lucero; (reserva), José Splugas.

Peso medio liviano: Manuel Oscar Molina-Alberto Toro.

Peso medio: Norberto Rojas-Ernesto Mandiola.

Peso medio pesado: Tolentino Ortiz-Miguel Aedo.

Peso Pesado: Avelino Garcés-Edmundo Iturbide.

POR EL CENTRO BOXERIL "LOS SPORTS"

En esta entidad deportiva se sigue trabajando con el mismo entusiasmo de los primeros días de su fundación.

Don Francisco Matamala, campeón peso pluma del Luis Vicentini B. C., de Valdivia.

Todos los días sábados realiza veladas boxeriles, las que se ven prestigiadas por buenos elementos de centros amigos y por un público conocedor del deporte pugilístico. De este modo, es una entidad que cuenta con arraigos, y sus dirigentes, conocedores de esto, corresponden con interés.

—Una importante sesión declaró vicepresidente honorario al señor Luis Torres, en atención a sus continuos desprendimientos para el centro. Este acto de reconocimiento fué unánimemente aplaudido. Por su parte, el señor Torres sigue siendo generoso con la muchachada: le ha obsequiado un balón para que complementen los entrenamientos.

—Como el tiempo trascurre a pasos agigantados, en la sesión del domingo pasado fué designado el señor Roberto Gac, para que vaya bosquejando un programa para celebrar dignamente el primer año de vida del centro. Fué fundado el 24 de octubre de 1924.

—Esta entidad boxeril llevará a cabo dentro de poco un inter-centro con el "Deportivo Ferroviario, de San Bernardo". Esto ha despertado entusiasmo en ambos centros, especialmente en el de Santiago, cuyos aficionados han sabido apreciar las cualidades caballerosas de los dirigentes y aficionados sambernardinos, de quienes están muy reconocidos.

—Hoy viernes, en el merecido homenaje que el Centro "Los Tiempos" ofrece al popular campeón Juan Rojas, actuarán cuatro de sus mejores pupilos, en atención a la cooperación con que siempre ha favorecido al Centro "Los Sports" el campeón sudamericano. Los que cruzarán guantes son: Moisés Machiavello ("El Pequeño Uzabeaga"), Aquiles Lorca, José Rojas y Carlos Jiménez. Los cuatro son de cartel, a juzgar por la información de la prensa.

—En la velada de mañana se desarrollará un interesante programa. El público puede concurrir con la confianza de siempre.

Alfredo Mateno, listo para disputar el campeonato peso mosca.

José Ponce, peso pluma del Centro "Los Sports", que ha sostenido varios encuentros en San Antonio.

Grupo de socios del Centro "Los Sports"

En el Estadio de Gath y Chaves, los deportistas obsequian con hermosas flores al Encargado de Negocios de Bolivia, señor Salinas Lozada, quien se encuentra acompañado del Ministro de Relaciones, don Jorge Matte G.

Un momento culminante del encuentro entre los jugadores de "Downey" y del "Concha"

EL HOMENAJE DE LOS DEPORTISTAS CHILENOS A LA REPUBLICA DE BOLIVIA

LAS PARTIDAS DE BASKET-BALL EN EL ESTADIO GATH Y CHAVES. — LAS COMPETENCIAS DE TENNIS POR LAS COPAS CENTENARIO DE BOLIVIA Y SALINAS LOZADA

El desfile de los deportistas.

El equipo de Basket Ball del "Alberto Downey", que venció por 20 puntos al "Concha".

señor Ministro de Relaciones Exteriores, don Jorge Matte G., acompañado del señor Salinas Lozada y esposa, y autoridades deportivas llegando al Estadio.

El equipo del Gath y Chaves, que fué vencido por los jugadores de la

Los "cinco hombres" del "Manuel Concha".

...upiores del

Los trofeos "Centenario de Bolivia" y "Salinas Lozada", disputados en las canchas del "Santiago Tennis Club".

Luis Torralva, ganador de la Copa "Centenario de Bolivia", después de lucidos encuentros.

...por 3 puntos al "Manuel

Luis Webb y Carlos Doren.

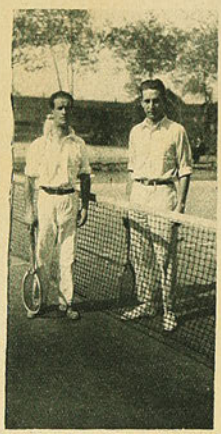

Domingo Torralva y Guillermo Troncoso.

Fritz Bierwith.

Rojas y Conrands.

...dores de la Y. M. C. A.

..Señorita Brunton.

Don José Dalgalarrando y Müller.

Señor Iribarren.

Luis Torralva y Bierwith.

LA EDUCACION FISICA DE LA MUJER

Por el profesor Max Parnet, premiado por la Academia de Juegos de París. — (Véanse nuestras publicaciones anteriores).

LECCION CUARTA.—Ejercicio primero. —Levantamiento simultáneo y alterno de los brazos.

Posición.—Estación derecha.

Ejecución.— Levantar simultáneamente los dos brazos, bien estirados, hacia adelante y levantarlos verticalmente por encima de la cabeza, con las palmas de las manos hacia adelante.

Procurar, si se quiere aprovechar mejor el ejercicio, sobrepasar ligeramente hacia atrás la línea vertical.

Volver a la posición inicial.

Hacer el mismo movimiento, pero con un solo brazo cada vez, alternando. El que quede colgante debe procurarse separarlo hacia atrás lo más posible.

Figura 31

Resultado.—Desarrollo de la caja torácica, trabajo de los músculos pectorales (pechos) de los músculos de la espalda, y de los abdominales (vientre).

EJERCICIO SEGUNDO

Levantar la pierna hacia adelante y volverla en seguida lateralmente hacia atrás.

Posición.—Estación derecha. Manos en las caderas o detrás de la nuca.

Ejecución. — Levantar la pierna derecha estirada hacia adelante. Volverla en seguida lateralmente hacia atrás, inclinando ligeramente el cuerpo del lado opuesto a cada uno de esos movimientos, mientras la pierna de apoyo permanece rígida.

Volver a la posición inicial y ejecutar el mismo movimiento con la pierna izquierda.

Figura 32.

Resultado.—Trabajo de los músculos flexores, aductores y extensores del muslo, de los músculos abdominales, laterales y de las nalgas.

EJERCICIO TERCERO

Movimiento circular del cuello.

Posición.—Estación derecha. Manos en las caderas

Ejecución.—Hacer un movimiento circular del pescuezo comenzando por la derecha e inclinando la cabeza hacia adelante, a la izquierda, hacia atrás, y a la derecha, sin detenerse.

Volver a la posición inicial y repetir el movimiento comenzando por la izquierda.

El cuerpo debe permanecer erguido.

Figura 33

Resultado.—Elasticidad de los músculos del cuello.

EJERCICIO CUARTO

Movimiento del Segador

Posición de partida.—Estación derecha.

Ejecución.—Levantar el brazo izquierdo lateralmente al cuerpo y lo más hacia atrás posible, mientras que el brazo derecho vaya a colocarse contra el pecho en la misma dirección que el izquierdo, como si las dos manos sujetasen el mango de una guadaña. Al mismo tiempo, adelantar el pie izquierdo como para andar.

Inmediatamente y adelantando un paso con el pie derecho, cambiar los dos brazos a la posición opuesta. Inclinar ligeramente el tronco a cada movimiento del brazo, cuya cadencia debe ser lo más rápida posible.

Figura 34

Resultado.—Trabajo de los músculos de los hombros, de los brazos, de los pectorales (pechos), de la espalda y de las piernas. Elasticidad del talle.

Practicar los ejercicios respiratorios números 1 y 2.

EJERCICIO QUINTO

Pasar la pierna por encima del respaldo de una silla.

Posición.— Colocarse en estación derecha, con las manos en las caderas, delante, y a unos cuarenta centímetros de una silla cuyo respaldo esté vuelto del lado del operador.

Ejecución.— Levantar la pierna derecha rígida, el pie tendido y elevándolo hacia la izquierda, hacerlo pasar de izquierda a derecha por encima del respaldo de la silla. Después de haber posado el pie en tierra, repetir el mismo movimiento de derecha a izquierda.

Volver a la posición inicial y repetir el ejercicio con la pierna izquierda.

La pierna de apoyo debe permanecer tensa.

Figura 35

Resultado.—Trabajo de los músculos del vientre y de los extensores del tronco; de los músculos flexores del muslo y de los músculos extensores de la pierna y del pie.

Figura 31

Figura 32

Figura 33

Figura 34

Figura 35

Figura 36

EJERCICIO SEXTO

Saltitos de puntillas

Posición.—Estación derecha. Las manos detrás de la nuca.

Ejecución.—Erguirse en puntillas y avanzar por saltitos sin tocar con los tacones en el suelo. Volver hacia atrás dando los mismos saltos.

Saltar en seguida en forma progresiva hacia la derecha y volver del mismo modo hacia la izquierda.

Figura 36

Resultado.—Trabajo de los músculos de las pantorrillas y de los muslos. Amasamiento de los pechos, tensos, por la posición de las manos detrás de la nuca. **(Continuará)**

EL TORNEO DE TENNIS EN HONOR DE BOLIVIA

Exito que alcanza.—La cátedra fracasa.—Don José Dalgalarrando sigue triunfando.—Manuel Rojas se demuestra como un jugador de porvenir.—El campeonato de singles sin ventaja.

Un público numeroso y distinguido concurrió los días jueves, sábado y domingo últimos, a las espléndidas canchas del "Club Santiago", para presenciar los diferentes partidos del torneo extraordinario organizado con motivo del Centenario de Bolivia.

Los diversos encuentros del campeonato despertaron un muy justificado interés, ya que figuraban entre los inscritos nuestros mejores exponentes del tennis. Entre los encuentros más interesantes debemos recordar los jugados entre los señores Dalgalarrando-Müller, Conrands-Rojas, Torralva-Obrecht, Torralva-Bierwith, Brounton-Iribarren, Izquierdo-Müller, etc., etc.

Detallamos a continuación el desarrollo del torneo:

Copa: "Salinas Lozada"

En este campeonato de singles con handicap se inscribieron 46 aficionados, dando lugar a hermosos juegos. Las últimas partidas por este torneo fueron jugadas entre el joven Jorge Ossandón Guzmán, contra los señores Silva, Abad e Iribarren, sucesivamente. De estos tres partidos, el más interesante fué el final, pues tras una ardua brega pudo imponerse el señor Ossandón por la cuenta de 8-6, 6-4. El brillante tiempo obtenido por el señor Ossandón fué muy aplaudido y sirvió para demostrarse como una futura promesa del tennis nacional.

Dobles mixtos con handicap

Diez parejas se habían inscrito para disputar este campeonato, produciéndose en su desarrollo veladoras sorpresas.

El primer día se efectuaron interesantes lances, entre los que recordamos: M. Lyon-Ossandón contra Jenske-Conrands, Ossandón Hnos.-Brounton-Iribarren. El día sábado la pareja Izquierdo-Müller eliminó a la pareja Lyon-Ossandón, quedando para jugar la final las pareja Izquierdo-Müller, Brounton-Iribarren.

La cátedra daba por de contado el triunfo de la primera pareja. Había poderosos motivos para ello. La señorita Izquierdo es una fogueada jugadora que ha detentado el campeonato nacional y ha participado en casi todos los campeonatos de dobles-mixtos últimos. El señor Müller es también un jugador de nota. Ex-campeón de Hamburgo, jugador internacional, era, sin duda, una fija predecir el triunfo de esta pareja; mas no fué así. La pareja Brounton-Iribarren, tras un juego interesante, logró adjudicarse el triunfo por el score de 6|2, 6|3. No hacíamos de nuestra mejores promesas; sus últimos juegos confirman plenamente nuestro pronóstico.

Copa "Centenario de Bolivia"

Este torneo de singles sin ventaja constituía el número de atracción del campeonato. Se habían inscrito en él los mejores exponentes del tennis nacional. Los 26 aficionados inscritos participaron en el juego con verdadero interés. Entre los encuentros más interesantes jugados el día jueves recordamos los siguientes:

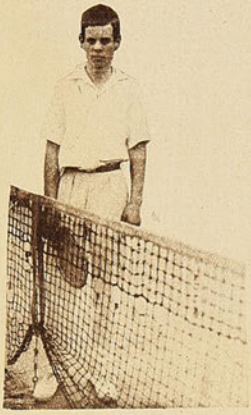

Jorge Ossandón, ganador del campeonato de singles con ventaja, obteniendo la Copa "Salinas Lozada".

Manuel Rojas-R. Conrands.—

Este partido estaba asignado, según la cátedra, al señor Conrands, no obstante que el señor Rojas tenía anotado en su favor victorias sobre Bierwith, Müller, etc. El señor Conrands, que probablemente nos represente en los campeonatos internacionales próximos, cayó batido por su joven rival, por la cuenta: 6-3, 6-3.

Jose Dalgalarrando-Müller.—

El viejo, pero activo campeón, logró nuevamente un triunfo, derrotando a su joven rival por la cuenta de 8|6, 9|7. El triunfo obtenido por el señor Dalgalarrando es una buena lección para nuestros jugadores que descuidan su training, o si lo practican, no lo hacen en forma científica.

Vicente Molinos-Carlos Ossandón.—

El joven jugador del Olimpia logró imponerse tras ardua lucha sobre su rival, que parece haberse presentado fuera de training; no obstante, lo vimos lucir como siempre, su juego elegante que cuenta con tantos partidarios. La cuenta fué de 6|4, 4|6, 6|4.

Manuel Rojas-Lionel Page.—

Manuel Rojas, parece que estaba en su día al vencer tras interesante juego a su rival, que es un jugador de indiscutibles méritos. Manuel Rojas es, sin duda, un jugador de brillantes condiciones; en los campeonatos se le ve vacilar por su falta de resistencia; ello se debe a una falta de entrenamiento injustificable. Es un buen candidato para integrar nuestra delegación internacional.

Entre los encuentros del día sábado recordamos los jugados entre los señores:

D. Torralva-Rojas.—

La cátedra en este partido no podía fallar. No obstante, el entusiasmo desplegado por Rojas cayó batido por su experto contendor, por la cuenta de 6|4, 6|3.

D. Torralva-L. Torralva.—

Fué uno de los encuentros más interesantes de la tarde y tras un lucido lance, pudo Luis anotarse la victoria sobre su hermano Domingo, con el score de 6|6, 6|3.

El día domingo se jugó la final del campeonato entre los señores Fritz Bierwith y Luis Torralva.

Poco después de las 10,30 se daba comienzo al partido, bajo las órdenes de don Francisco de B. Cifuentes. Iniciado el partido, se pudo observar la táctica de Torralva, colocando potentes tiros desde el fondo de la cancha para poder así estar listo a las contestaciones de su contendor. Sus tiros de revés, drives, como asimismo su servicio, fué espléndido. Bierwith, como siempre, en espléndido estado; no obstante su juego inteligente cayó batido por su contendor, que es hombre de notables recursos. La cuenta fué de 6-3, 7-5 y 6-2.

Nuestro comentario

Antes que todo, debemos declarar nuestro reconocimiento al Encargado de Negocios de Bolivia, señor Salinas-Lozada, que fué quien ofreció los trofeos que se disputaron en el campeonato. Las simpatías que ha sabido granjearse en nuestra sociedad, se vieron, una vez más, confirmadas en el desarrollo de este torneo, haciéndosele objeto en numerosas ocasiones de vivas muestras de afecto.

Objeto de críticas ha sido la decisión de la Dirigente de integrar nuestra delegación internacional con la selección de algunos jugadores determinados. Hay muchos, entre los que no entraran en dicha selección, que cuentan con excelentes méritos. Si recordamos el hecho, que los más seguros vencedores, según la cátedra, de dicha selección, serán los señores Conrands y Doren, creemos que esta competencia debe ser más amplia. El señor Conrands fué vencido el jueves último por la decisiva cuenta de 6|3, 6|3, por el joven jugador señor Manuel Rojas; y el señor Doren fué vencido por el señor Obrecht. Creemos que la escalerilla nacional debía combinarse con el resultado de este campeonato y elegir entre ellos, quiénes deban participar en la selección mencionada. Es lógico y justo.

Y T V

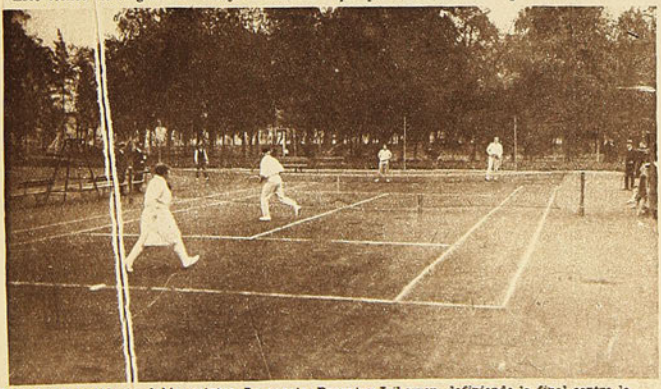

Durante el partido de dobles mixtos. La pareja Brounton-Iribarren definiendo la final contra la pareja Izquierdo-Müller.

LOS DOMINGOS FOOTBALLISTICOS

HOMENAJE DE NUESTROS DEPORTISTAS AL ECUADOR

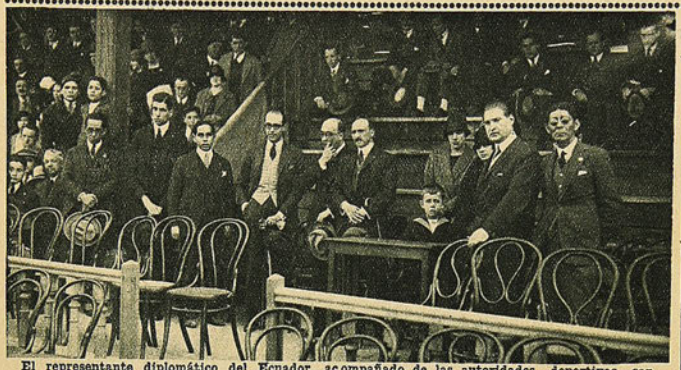

El representante diplomático del Ecuador, acompañado de las autoridades deportivas santiaguinas, en el Estadio de Santa Laura.

Y también el jueves footballístico, en que nuestros deportistas rindieron homenaje a la República de Bolivia, que celebraba ese día el Centenario de su Independencia.

Unión Deportiva Española (4), contra Badminton (1).—La cuenta indica que esta vez los badmintinos no presentaron a los rojos la resistencia de otras ocasiones, que han hecho el match reñido y lleno de incidencias interesantes.

Del conjunto negri-amarillo, anotaremos el sobresaliente desempeño de Sepúlveda, quien, a pesar de sus años y de su peso, se gasta actividades quinceabrileñas...

Gold Cross (1), contra Audax (0).—Los primeros en sorprenderse del resultado obtenido en este partido, habrán sido, seguramente, los italianos.

Esto les prueba que es malo confiarse de las propias fuerzas, pues, cuando menos se piensa, viene la catástrofe...

A Ramírez, el hábil arquero, le debe su cuadro el cincuenta por ciento del triunfo.

EL APLAUSO

Los chilenos somos "secos". Descendientes de dos razas en que la alegría no podía primar a causa de justificadas circunstancias, hemos heredado el gesto adusto del conquistador desilusionado y la taciturnidad del indio aislado por el mar y la montaña en este último rincón del mundo.

Somos seres negativos a la expansión cordial y al sano alborozo.

Muchas veces podemos, tal vez, sentir bullir el entusiasmo en nuestro corazón, la alegría en nuestra alma, pero una fuerza superior—que no es orgullo, naturalmente—nos impide exteriorizar esos sentimientos, y allí, donde mismo se generaron, mueren sofocados por nuestra idiosincrasia ancestral.

Reconocida, pues, esta natural "sequedad", resultan inusitados—pero sí, muy plausibles—los periódicos homenajes que rinden los deportistas chilenos a las naciones sudamericanas, en las personas de sus representantes diplomáticos.

Un día es a Bolivia, otro al Ecuador, después serán: Brasil, Uruguay, Argentina o Colombia.

Y así, a todos nuestros hermanos, a los cuales nos unen la raza, la sangre y el idioma.

Sólo una nación queda al margen de estas cordiales efusiones. No es nuestra la culpa, sin embargo. Voluntad, buenos propósitos; alto espíritu americanista, no nos faltan.

Pero después del incidente aquel de la corona y el otro de hace pocos días—el rechazo de nuestra hospitalidad—¿quién va a ser el valiente capaz de ofrecerle un homenaje a los hijos del Rimac?

Magallanes (4), contra Malloco (1).—Empezaremos por manifestar que no nos pareció acertada la pareja elegida para que se batiera en honor de Bolivia.

El "Magallanes B", habría sido un adversario más equiparado para el "Malloco".

Como sucede en todas las reuniones de esta naturaleza, el match de football es lo menos. Los preliminares, recibimiento a los festejados, con discursos, música y banderas; los recíprocos votos de amistad y concordia que el público aplaude calurosamente, etc., son la parte más brillante de la fiesta.

Y esto sucedió en el acto deportivo ofrecido en la cancha del Magallanes, en honor de Bolivia, cuyo representante, el señor Cónsul, fué objeto de variadas y cordiales manifestaciones.

Cuanto al match, ya lo hemos dicho: no podía haber lucha reñida entre el Malloco y Magallanes. Y la mayor eficiencia de los listados, no se dejó esperar: a poco de iniciarse el juego, Teuche marca el primer tanto; le siguen, Orellana y Ortega, y finaliza el mismo Teuche al anotar el cuarto goal.

Malloco consiguió descontar un punto.

Si hemos de ser sinceros, diremos que el lance entre los infantiles marroquíes y magallánicos, que acusó un punto por lado, obtuvo en el pública mayor aceptación que el match de fondo.

Como siempre...

LOS ENCUENTROS DEL DOMINGO

Colo-Colo (6), contra Gold Cross (2). — Por primera vez, los invictos colocolinos fueron sorprendidos por un adversario.

En efecto, apenas iniciada la brega, el quinteto del Gold Cross atacó vigorosamente, circunstancia que obligó al contendor a una defensa enérgica y tesonera.

Esta presión de la vanguardia dió sus frutos: antes del cuarto de hora abrían la cuenta a su favor.

Semejante ventaja de los goldcrossinos, que nadie esperaba, produjo la natural inquietud entre sus contendientes, quienes, desde ese instante, redoblaron los esfuerzos para igualar posiciones.

No debieron esperar mucho tiempo los azules para ver cumplidos sus deseos: un tiro penal, con que se castigó a Ramírez, trajo el empate; y antes de los cinco minutos, igual sanción, dió al Colo-Colo el segundo punto.

Ante tal veleidad de la suerte, los azules entregaron a Ramírez la defensa de los colores. Y el aplaudido guardavalla supo responder airosamente: en sus manos se extinguieron decenas

LA CENSURA

Es sensible. Pero es nuestra obligación no dejar pasar, sin la más enérgica protesta, todos aquellos incidentes bochornosos que se produzcan en los campos de juego, y en los cuales intervenga, en una u otra forma, gente del deporte.

¿Que perdemos el tiempo, dice usted? No nos extraña su pesimismo. Es esta una cualidad propia de la mayoría de nuestros compatriotas.

Y que nos hace mucho daño. Porque, dominados por esa desconfianza en el buen éxito de toda iniciativa moralizadora, nos declaramos derrotados antes de combatir.

Lo que no es lógico ni aceptable. En esta lucha pro-cultura deportiva, todos debemos ocupar nuestro sitio, todos debemos pelear con decisión, con entusiasmo, con fe en el trinnfo, cercano o remoto.

Verdad que esta labor cae, en primer término, bajo la jurisdicción de los institutos deportivos. Pero, desunidos como están, ¿qué ascendientes pueden tener sobre sus asociados? ¿Cómo pueden imponer la disciplina?

Corresponde entonces a la prensa, a falta de otra sanción, más severa y eficaz, señalar actores y hechos. Y ya sabemos de un diario que empezará a publicar los retratos de todos aquellos individuos que se aprovechan de las sanas competencias deportivas para saciar innobles venganzas.

No fué, precisamente, de este género el incidente que se produjo entre los jugadores Castañeda y Lavanderos, de los clubs "Santiago National" y "Sportivo Francés".

Un simple pugilato que trajo por consecuencia el hecho de que ambos fueran expulsados de la cancha. Nada más.

Un "nada más" admisible entre gente inculta, pero condenable, doblemente condenable, por ser quienes fueron los protagonistas.

Los jugadores del "Borgoño F. C." y "Santiago F. C.", organizadores de la fiesta en honor del Ecuador y que sostuvieron el encuentro de fondo, terminando con un hermoso empate.

El cuadro de "Santiago Unido", que jugó con el Internado y con el "Brigada Central", en la fiesta al Ecuador.

El cuadro del Internado.

El desfile de los deportistas ante el representante diplomático ecuatoriano.

Los once hombres del "Brigada Central".

de "goals", muchos de ellos de los considerados imbarajables.

Santiago (1), contra Borgoño (1).—Estos cuadros tuvieron a su cargo el match de fondo en la reunión deportiva en homenaje al Ecuador.

Si hubiéremos hecho algún pronóstico, habría sido de triunfo a favor del once recoletano, reconocidos sus antecedentes de "huracanada" impetuosidad.

Pero, según hemos podido observar, a medida que se aleja la estación de invierno, disminuyen los ímpetus el equipo albo...

Benjamín Dávila (2), contra Liverpool (1).—Dió ocasión a un recomendable espectáculo deportivo el encuentro entre estos antiguos elementos de la Decana.

En el primer tiempo, ambos cuadros marcaron puntos: uno cada uno. Y sólo algunos minutos antes de terminar la brega, se impuso definitivamente el Dávila.

Audax (5), contra National (0).—Como preliminar del match entre el Magallanes y 1.o de Mayo, jugaron en los Campos de Sports los conjuntos del epígrafe.

Más experimentados los italianos, dieron fácil cuenta de sus débiles adversarios.

1.o de Mayo (6), contra Magallanes (3). — Cuesta un poco creer que al formidable Magallanes le hayan "pasado" seis goals.

Y no han sido ahora el Colo-Colo, el Unión Deportiva Española o el Santiago Wanderers, quienes hayan cometido el desacato. Ha sido el modesto 1.o de Mayo. Y todavía el 1.o de Mayo incompleto, reemplazado el guardavalla titular por un suplente...

¡Lo que va de tiempo a tiempo!...

CHALO.

Una escena de la partida entre el "Santiago" y el "Borgoño".

Un aspecto del juego entre el "Brigada Central" y "Santiago Unido"

UNA OFERTA EXCEPCIONAL A LAS SOCIEDADES DEPORTIVAS

La Dirección de LOS SPORTS, en el deseo de ofrecer un mayor aliciente a las instituciones deportivas, procurándoles medios para su vida misma, ha resuelto hacer, por el término de dos meses, una oferta excepcional.

Por cada veinte suscripciones anuales que obtengan de sus asociados, podrán elegir un obsequio entre los siguientes artículos:

1.o Once camisetas para equipos de football o ciclistas. (Las camisetas llevarán los colores del club).

2.o Un juego de cuatro guantes para box.

3.o Una pelota para football con su bladder e inflador.

4.o Once medallas de plata con figuras de football, atletismo u otro deporte, para premios.

5.o Una docena de pelotas para tennis.

Las instituciones que no alcancen a reunir los veinte suscriptores, tendrán en todo caso opción a un obsequio que será fijado por la dirección.

Suscribiéndose a la revista, es la manera más efectiva de ayudarla y de no interrumpir la lectura de las interesantes crónicas y lecciones objetivas que se ofrecen semanalmente a los lectores.

Solicítenos mayores antecedentes si desea. Tendremos el mayor placer en contestar cualquier consulta. Empresa "Zig-Zag", Casilla 84-D. — Santiago.

EN EL ESTADIO FERROVIARIO DE VALPARAISO

LA INTERESANTE REUNION DEL DOMINGO ULTIMO

Los capitanes de los equipos Centro Deportivo de Telegrafistas de Valparaíso y Balompié Control de Entradas de Santiago, con el donante de la copa que disputaron, señor Gutiérrez.

Rifando lado.

Los equipos desfilando por la cancha.

Los capitanes de los equipos infantiles, que empataron en el preliminar, acompañados del árbitro, señor Gallo.

El equipo del Deportivo Balompié Infantil, de Santiago.

El infantil La Cruz, de Valparaíso.

El equipo del Centro Deportivo Telegrafistas, que venció al "Control", por dos contra uno.

El Deportivo Balompié Control de Entradas.

Los dirigentes porteños y santiaguinos acompañados de los capitanes y donantes de las copas.

Los santiaguinos y porteños, momentos antes de embarcarse los primeros de regreso a la capital.

INSTITUCIONES DEPORTIVAS DE PROVINCIAS
VALPARAISO TOME E IQUIQUE

El segundo equipo del "Serena F. C.", de Valparaíso

El tercer equipo

EL "SERENA F. C." CUMPLIO 24 AÑOS DE VIDA

El Serena F. C., uno de los clubs de más prestigio de la Liga de Viña del Mar, cumplió el 2 de agosto pasado, 24 años de vida activa.

Su labor en las distintas ramas del deporte, lo han puesto a la cabeza de sus congéneres, abarcando en la actualidad el football, water polo y atletismo, sobresaliendo brillantemente en los dos primeros.

En efecto, contando con tres equipos de football, el primero se adjudicó la competencia Copa League 1924, y el segundo. aun cuando no salió vencedor, tuvo una buena figuración, como asimismo el tercero.

Sus actividades en el water polo no fueron menos sobresalientes, pues uno de sus equipos ganó la competencia de la temporada en forma que constituyó un verdadero éxito, ya que en las distintas partidas sostenidas con fuertes equipos, sólo tuvo un goal en contra.

Cuenta entre su elemento con el gran nadador Enrique Braga, el bravo campeón que se adjudicó los 1.000 metros del campeonato de Chile.

El primer equipo, ganador de la competencia League en 1924.

Son miembros honorarios de esta institución las siguientes personas:

Señores Guillermo Mayne Silva, Carlos Prieto Salinas, doctor Vega Andrade, Tiberio Pezoa, Adolfo Niño, Segundo Cabrera, Ernesto Guzmán, Manuel Catalán, Lesme Suazo y Saturnino Fuentes.

Don Marcos Serrano M., fundador del club que lleva su nombre.

El primer equipo del "Marcos Serrano F. C.", formado por empleados y obreros de la Fábrica de Paños de Tomé.

Don Eliseo Henríquez destacado dirigente del Club.

El cuadro de la Liga Unión Comercial de Iquique.

DE IQUIQUE

"Unión de Profesores F. C.", ganador del primer premio de la Liga Comercial de Iquique, correspondiente a la temporada de 1924.

"Buques y Maderas F. C.", ganador del segundo premio y que, como el anterior, lo recibió recientemente en una fiesta celebrada en Iquique.

YA SALIÓ

LA

GUIA UNIVERSO

1925/1926

Editada por la SECCION PROPAGANDA de la Soc. Imprenta & Lit. Universo

El Indice General de la

REPUBLICA DE CHILE

LA OBRA MAS COMPLETA Y EXACTA PUBLICADA HASTA LA FECHA EN CHILE

LA GUIA UNIVERSO SIGNIFICA:

18 Meses de Trabajo de Levantamiento, Recolección y Clasificación de Roles comprobados hasta el último momento.

500,000 Pesos Invertidos en Gastos de Viajes, Personal, Materia Prima y Obra de mano.

LOS ROLES HAN SIDO LEVANTADOS POR medio de Agentes que han recorrido pueblo por pueblo y puerta por puerta, desde Tacna hasta Punta Arenas.

LA OBRA CONTIENE MAS DE 100,000 DIRECCIONES

PRECIO: $ 60.- Ejemplar - En Provincias $ 65.- Ejemplar

¡Nunca, desde que se introdujeron las navajas de seguridad, se ha ofrecido nada mejor ni más barato!

POR un precio nunca visto ni oído puede Vd. comprar ahora una navaja Gillette legítima, enchapada en oro, con cajita para las hojas también enchapada en oro, acomodado todo en un atractivo estuche forrado de terciopelo.

Empléela con las finas hojas Gillette legítimas, de doble filo, que han hecho del afeitarse un placer cotidiano en vez de un engorro.

Compre hoy mismo una Gillette. Su proveedor tiene navajas y hojas Gillette legítimas, de reciente importación.

Para que la afeitada sea perfecta exija que le den navajas y hojas Gillette legítimas.

Navaja de Seguridad

TRADE Gillette MARK

Gillette

EN EL ESTADIO DE SANTA LAURA

¿Un aeroplano? Nada de eso. Legarreta y Veloso miran si la chaucha que tiró Warcken, caerá por la cara o el sello, para elegir cancha.

SEMANARIO NACIONAL

LOS SPORTS

Editores propietarios: Empresa "Zig-Zag"

AÑO III — Santiago de Chile, 21 de agosto de 1925 — NUM. 128

Mr. Jackson, presidente del Sporting Club de Valparaíso, da el puntapié inicial en el match entre el "La Cruz" y el "Wanderers"

PRECIO: 60 CENTAVOS.

Quien sabe...

Ese polvo blanco que le dan a Ud. en una papeleta, o en una oblea, o en una cápsula cuando pide "un remedio para el dolor de cabeza", ¿es bueno o malo; fresco o pasado? ¡Quien sabe...! ¿Lo aliviará pronto o no le dará alivio alguno? ¡Quien sabe! ¿Es inofensivo o le hará daño para el corazón? ¡Quien sabe! Lo único que Ud. **sabe** es que paga su dinero e ingiere la droga. Todo lo demás es duda. En cambio, si pide Ud. CAFIASPIRINA (Aspirina con Cafeína) **sabe con certeza** que recibe el remedio considerado hoy por los mejores médicos del mundo como el más digno de confianza para aliviar cualquier dolor y cortar cualquier resfriado. No solo es mucho más rápido que la simple aspirina, sino que regulariza la circulación de la sangre, estimula el sistema nervioso y es **completamente inofensivo para el corazón.** Se vende en tubos de 20 tabletas y SOBRES ROJOS BAYER de una dosis.

Los tubos de 20 tabletas llevan el sello de garantía BAYER, de color amarillo. Unicamente aquellos tubos que lo llevan son legítimos

SEMANARIO NACIONAL

LOS SPORTS

Editores propietarios: Empresa "Zig-Zag"

AÑO III. Santiago de Chile, 21 de agosto de 1925 NUM. 128

El 107.o aniversario de la fundación de la Escuela Naval

EL TORNEO ATLETICO FUE UN GRAN EXITO. — LOS RESULTADOS PARA "LOS SPORTS".

CATEGORIA DE TODO COMPETIDOR

100 metros planos

1.a serie.—Aguirre, Braun, Berndt, Varas.
1.o Varas. Tiempo: 11 4|5.
2.o Braun.
2.a serie. — Byers, Soublette, Ferrando.
1.o Soublette. Tiempo: 11 3|5.
2.o Byers.

Salto triple

Varas, Barrientos A., Medina, Aguirre, Byers, Berndt, Olsen, Santa Cruz, Ferrando.
1.o Barrientos A. Distancia: 1257.5.
2.o Aguirre.

Salto alto

Varas, Medina, Aguirre, Byers, Santa Cruz, Ferrando.
1.o Medina. Altura: 1.05.
2.o Santa Cruz. Altura: 1.60.

Martillo

Varas, Barrientos A., Aguirre, Byers, Germain F. Olsen, Plaza.
1.o Olsen. Distancia: 26.72.
2.o Aguirre. Distancia: 24.98.

Final 100 metros planos

1.o Byers. Tiempo: 11 2|5.
2.o Soublette.

Dardo

Varas, Barrientos A., Aguirre, Germain F., Ferrando.
1.o Aguirre Distancia, 39 metros.
2.o Ferrando. Distancia: 33.17 mts.

110 metros vallas

Barrientos A., Santa Cruz, Varas.
1.o Santa Cruz. Tiempo: 17.
2.o Barrientos.

NOVICIOS, DE 15 a 17 AÑOS

100 metros planos

1.a serie.—Soto, Castro, Espinoza, Maldonado, Aldunate.
1.o Espinoza. Tiempo: 11 4|5.
2.o Maldonado.
2.a serie.—Klapp, Pardo, Montalva, Gacitúa, Puelma.
1.o Gacitúa. Tiempo: 11 4|5.
2.o Pardo.
3.a serie.—Espoz, Cruz J., Alvarez,
1.o Cruz. Tiempo: 11 3|5.
2.o Mariotti.

Bala

Soto, Ferrari, Espoz, Cornejo, Maldonado, Illanes, Alvarez, Mackenney, Sanhueza, Mariotti, Hyslop, Bustos, Cruz H., Gundelach, Guerrero.
1.o Soto. Distancia: 9.68 mts.
2.o Guerrero. Distancia: 8.48 mts.

Salto alto

Nieto, Ferrari, Illanes, Cruz, Mariotti, Hyslop.
1.o Mariotti; 2.o Cruz H.; 3.o Cruz J. Altura: 1.55 metros.

200 metros planos

Soto, Espoz, Gacitúa, Maldonado, Pardo.
1.o Gacitúa. Tiempo: 26 1|5.
2.o Pardo.

Salto garrocha

Mariotti, Searle, Césari.
1.o Mariotti. Altura: 2.50.
2.o Searle. Altura. 2.48.

Cadete Joaquín Aguirre Herrera, clasificado campeón de la Escuela.

Con motivo de celebrarse el 107.o aniversario de la fundación de la Escuela Naval, prestigioso establecimiento que es un timbre de honor y orgullo para Chile, se organizaron, bajo la dirección de sus distinguidos jefes, varias fiestas en el hermoso y amplio local, entre las que merece especial anotación la sportiva, consistente en un torneo atlético, en el que participaron llenos de entusiasmo, todos los cadetes.

Inútil creemos manifestar que todas las pruebas del programa revistieron gran interés, como se puede ver en los resultados que damos a continuación.

El torneo fué una fiel y elocuente demostración de la gran importancia que se da en la Escuela Naval a la educación física, plantel que, desde hace muchos años, viene formando grandes atletas, que en muchas ocasiones han dejado muy bien puestos los colores nacionales.

El capitán Cuevas, el alma del último torneo, puede sentirse muy satisfecho, porque el programa, como ya hemos dicho, superó a las espectativas desde todo punto de vista.

Como un exponente de los espléndidos resultados ofrecemos a nuestros lectores, los tiempos, distancias, etc., que fueron desarrollados, los que hasta hoy no han sido publicados.

Salto largo

Espoz, Maldonado, Alvarez, Cruz J., Mariotti, Montalva, Hyslop, Gacitúa, Lecannelier Bustos, Cruz H.
1.o Mariotti; 2.o Gacitúa. Distancia: 5.65.

Final 100 metros planos

1.o Gacitúa. Tiempo: 11 2|5.
2.o Pardo.

CATEGORIA INFANTILES, MENORES DE 15 AÑOS

50 metros planos

1.a serie.—Alonso, García, Carvajal, Bonert, Lange, Riesco.
1.o Bonert Tiempo: 7 3|5.
2.o Riesco.
3.o Carvajal.
2.a serie.—Sánchez, Barros, Marcoleta, Cornejo, Bopert, Nieto R.
1.o Barros. Tiempo: 8 1|5.
2.o Nieto.
3.o Marcoleta.
3.a serie.—González, Gómez D., De la Fuente, Sotomayor, Amiot, Sierra, Ferrari.
1.o Ferrari. Tiempo: 7 2|5.
2.o González N.
3.o Morales G.
4.a serie.—Gómez A., Oyarce, Matamala, Pellegrini, Campos, Segura.
1.o Pellegrini. Tiempo: 8 1|5.
2.o Gómez.
2.o Matamala.
5.a serie.—Reyes, Cabrera, Berger, Braun, Valdivia, Olavarría, Gándara.
1.o Reyes. Tiempo: 8 segundos.
2.o Cabrera.
3.o Valdivia.

Salto largo

Riesco, Bonert, González, Délano, Alonso, Maillard, Sotomayor, Villagra, Pellegrini, Fuenzalida, Ferrari, Valdivia.
1.o Ferrari. Distancia: 4.55 mts.
2.o Valdivia. Distancia: 4.48 mts.
3.o Maillard.

100 metros planos

1.a serie.—Gómez A., Nieto R., Bonert, Campos, Arrate.
1.o Bonert. Tiempo: 12 2|5.
2.o Gómez A.
2.a serie.—Reyes, Alvarez, Riesco, Morales, González.
1.o Alvarez. Tiempo: 12 4|5.
2.o Riesco.
3.o González.
3.a serie.—Alonso, Fuenzalida, Barros, Segura, Cornejo.
1.o Carvajal. Tiempo: 13 2|5.
2.o Barros.
3.o Alonso.
4.a serie.—De la Fuente, Pellegrini, Sierra, Ferrari, Valdivia.
1.o Ferrari. Tiempo: 12 2|5.
2.o Pellegrini.

Bala

Searle, Morales, Nieto, Riesco, Bonert, González, Alonso, Ovarce, Sotomayor, Arrate, Campos, Guerrero, Barros, Segura, Ferrari, Amiot, Vargas, Sanhueza, Hoppenblatt, Cabrera, Braun, Sánchez.
1.o González N. Distancia: 10.38.
2.o Ferrari: 10.12.
3.o Maillard.

Final 50 metros

1.o Ferrari. Tiempo: 7 1|5.

2.o Bonert.
3.o González.

Salto alto

Reyes, Riesco, Bonert, González, Délano, Alonso, Maillard, Pellegrini, Villagra, Fuenzalida, Ferrari, García, Ropert, Gándara.

1.o Ferrari; 2.o Maillard. Tiempo: 1.45. 3.o Alonso: 1,40.

Final 100 metros planos

1.o Bonert. Tiempo: 12 2|5.
2.o Ferrari.
3.o Gómez A.

La Copa "Alfredo Hernández", para novicios, fué ganada este año por el cadete Mariotti.

La Copa "Caluga", para menores de 16 años, fué ganada por el cadete Ferrari E.

La Copa "Capitán Cuevas", para infantiles, fué ganada por el cadete Bonert.

EL CAMPEONATO UNIVERSITARIO DE BOX

Robert de la Mahotiere, campeón peso pesado de la Escuela de Derecho, con Duque Rodríguez.

El campeón universitario, peso pluma, Alberto Campusano, recibe instrucciones de su entrenador, señor Sáenz Soro.

Salvador Valenzuela, rival de Zorobabel Rodríguez.

Campusano hace ejercicios con su manager.

Campusano y Valenzuela, acompañados del manager señor Sáenz Soro.

Salvador Valenzuela y Guerrero, durante una sesión de entrenamiento.

Mañana sábado se inicia la primera rueda eliminatoria en la Federación de Box de Chile. — El entrenamiento de los aficionados universitarios. — Una entrevista con el Director de la Sección Box de la Federación Universitaria de Deportes.

Recibimos la visita del director de box de la Federación Universitaria de Deportes, señor Alberto Campusano, el que venía a invitarnos a ver el entrenamiento de algunos universitarios. Después de tomar las vistas de entrenamiento que reproducimos en esta página, inquirimos del señor Campusano algunas informaciones sobre los aficionados que participarán en el campeonato universitario.

—Este año,—nos expresó el señor director de box,—se ha inscrito un gran número de aficionados, y creo que ello se ha debido a que en este campeonato he dividido la competencia en dos series: novicios y veteranos.

Con esta medida los aficionados que se inician en el boxeo, pueden tener opción a realizar meritorias campañas.

Entre los novicios hay elementos de valer. He tenido ocasión de presenciar los entrenamientos de algunos de ellos, y verdaderamente creo que en el presente año, más de algún novicio dará una sorpresa a algún campeón veterano.

Hay en la Escuela de Medicina un peso liviano de gran porvenir, que posee cualidades sobresalientes para llegar a ser un buen campeón de boxeo; me refiero a Marín. Este aficionado en buenas manos puede ser una gran cosa.

Medicina presenta también un peso pluma, Raúl López, que tendrá, sin duda, una actuación muy discreta.

Agronomía posee un conjunto muy parejo y bueno. En el peso gallo, ha inscrito a Frost, en el pluma a Oscar Valenzuela, en el liviano a Henríquez y Fernández. Este último posee una derecha poderosísima.

Arquitectura se hace representar por un solo aficionado, Francisco Ugarte, en el peso liviano; igual cosa hace Dentística con Sergio González, también en el liviano.

Leyes ha inscrito un número crecido de novicios. Así, por ejemplo, en la categoría mosca, los cuatro inscritos pertenecen a la Escuela de Derecho, y ellos son: Rojas, Meneses, Rodríguez y Bascuñán. En la categoría peso gallo, Leyes ha inscrito nuevamente a Bascuñán por considerarlo el mejor hombre de su categoría.

En el pluma, figuran Guerrero y Casasus. En el liviano, va San Cristóbal, un joven aficionado de buenas condiciones para el pugilismo.

En lo que se refiere a la categoría de veteranos, este año se hacen presentes todos los aficionados de mérito. Veremos, pues, actuar a Zorobabel Rodríguez, el excelente aficionado de peso liviano frente a Salvador Valenzuela, el campeón peso pluma que este año pelea en la categoría liviana. Abel Rojas, que combatirá en la categoría peso medio y medio pesado. Veneros, un excelente peso pluma, y Alejo Carrillo, el aficionado universitario de escuela más perfecta.

Rodolfo Poblete, el campeón peso mosca peleará este año en el peso gallo, donde debe encontrarse por segunda vez con Luis Ramírez, que se prepara activamente para vengar su derrota del año pasado, que más bien se debió a la dificultad de hacer el peso de la categoría mosca. Este año en el peso gallo espera tener una actuación muy diferente.

Como ustedes ven, terminó diciéndonos el señor Campusano, el torneo universitario de box en el presente año promete ser por demás interesante. Mi deseo es que a él concurra el mayor número de espectadores, para que vean los adelantos que han hecho los universitarios en el difícil arte de la defensa propia; desde luego quedan ustedes especialmente invitados.

Agradecimos la gentil invitación, y le prometimos asistir a la interesante justa.

POR LOS RINGS AMERICANOS

Impresiones del match entre "El Tani" y Goodrich por el campeonato mundial.—Una conversación con Loayza.—(Correspondencia de Bordeu de la Maza, desde Nueva York).

Días antes de la fatal noche del 13 del actual, conversaba con Luis Bouey, descubridor y manager de Estanislao Loayza, acerca de la brillante carrera del Tani por los rings americanos y sobre el enorme porcentaje de probabilidades que éste tenía de llevarse a Chile el campeonato mundial de los pesos livianos. Bouey nos hablaba de sus planes para el futuro campeón, se entusiasmaba figurando el paseo triunfal del chileno por los centros sportivos del mundo, llevando sobre sí la rica corona que adornara un día las sienes de los Mac Auliffe, de los Lavigne, de los Ganss, de Nelson, de Freddie Welsh y Benny Leonard. El nombre de Chile, en grandes caracteres, figuraría en la prensa del mundo entero. El chileno Loayza, es lo que entusiasmaba a don Luis Bouey. En esos instantes, no pensaba, ni se alegraba tanto figurando el capitalazo que en sonantes dollars trae siempre consigo la diadema de campeón, como en el triunfo de Estanislao, de su querido Tani, del chileno y de su querido Chile.

El mismo había descubierto al Tani, en uno de sus varios viajes a Chile, a su paso por Iquique, en una sala de entrenamiento. Lo hizo "hacer" dos rounds y se confirmó en la idea de que allí había material del que están hechos los campeones. Sin más demora y sin esperar su consagración en los rings de la capital, lo embarcó rumbo a la gran metrópoli americana. Una vez en ésta el chileno, Luis Bouey quedó definitivamente consagrado como manager, director, representante, consejero y padre de Estanislao Loayza Aguilar.

Nos hablaba también Bouey de la vida ejemplar del atleta chileno, de su docilidad de carácter, tanto en su vida privada como en la sala de entrenamiento; tanto en el ring como fuera de él. Nos costaba trabajo imaginarnos, después de considerar la actitud de los managers de Vicentini, de Romero Rojas y demás, que no han trepidado en sacrificar poco menos que toda una carrera pugilística en aras del dollar americano; nos costaba trabajo, decimos, pensar que el que en esos momentos hablaba con tanto cariño de su Tani y de su Chile, era nada menos que el Gerente de la firma comercial Loayza, Bouey y Cía.

Con su carácter se ha conquistado un lugar de preferencia en mi hogar, continuaba pensativo Bouey. Lo he aceptado con gusto. Lo consideramos como a un hijo nuestro; y él, en cambio, se considera como un miembro de nuestra familia. Hasta la noche del triunfo. No olviden. El 13 en el Quèensboro. Allá nos encontraremos, nos dijo don Luis Bouey al despedirse, con todo el sano orgullo y la fe de un padre en el triunfo de su hijo. Estaremos con ustedes y que triunfen los colores nacionales, le contestamos...

Llegó la noche del 13, y de acuerdo con nuestro convenio, nos trasladamos al Stadium de Long Island. Una vez terminado el triste espectáculo, cuyo resultado es ya de todos conocido, quisimos acercarnos a don Luis; pero, la enorme muchedumbre nos lo impidió. Sin embargo, desde lejos lo vimos que con lágrimas en los ojos, pálido y con sus manos temblorosas por la emoción, ayudaba a colocar la camilla en la ambulancia, que debía conducir el Tani al Hospital de Saint John, a pocas cuadras del Stadium. Así terminaban los sueños de don Luis; así, con toda ironía, se sonreía la suerte de todos los chilenos que veíamos en la noche del 13 un paseo triunfal para el atleta de las pampas de Iquique.

El campeón chileno había caído vencido sin luchar. La fatalidad, la mala estrella, no le había permitido siquiera hacer frente a las arremetidas del americano. En su primera caída en el primer round, al tratar de esquivar un derecho de Goodrich al cuerpo, que lo tomó fuera de equilibrio, Loayza se dislocó el pie derecho. Al incorporarse a los dos o tres segundos y al afirmar el pie con fuerza para hacer frente al enemigo que lanzaba un nuevo derecho a la misma región, le sobrevino el fuerte dolor que acompaña estas dislocaduras y "aberturas de carne" e instintivamente levantó nuevamente el pie al mismo tiempo que recibía el golpe. Debido a la fuerza con que éste venía dirigido y a la ninguna resistencia que el campeón chileno le opuso, al caer Loayza, el cuerpo de Goodrich se fué hacia adelante y pisó el tobillo enfermo de su contrario, aumentando esta ocurrencia el dolor hasta tal punto que no le permitía a Loayza afirmar su pie en el suelo.

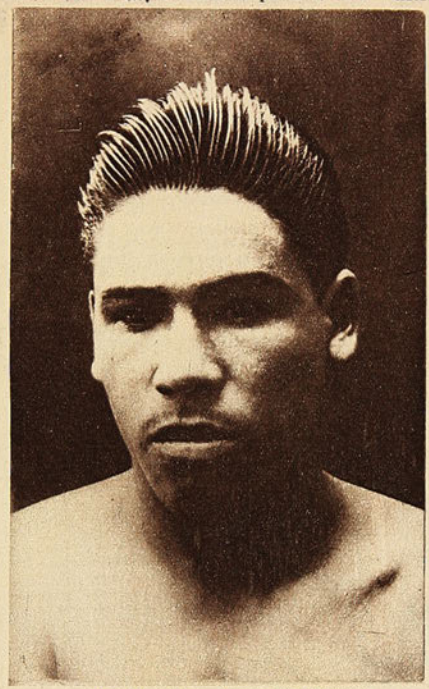

Estanislao Loayza Aguillar (El Tani)

En estas condiciones, el Tani, instintivamente se tomaba de las cuerdas del ring para mantener el equilibrio y trataba por esto de no separarse de ellas. Goodrich, aprovechando su ventajosa situación, colocó a su antojo varios derechos al cuerpo del chileno, cayendo éste en repetidas ocasiones, pero, siempre incorporándose a los pocos segundos, hasta que la campana del final del primer round encontró a Loayza en su propio rincón, defendiéndose como mejor podía de la carga sin cuartel de su encarnizado enemigo. Los golpes a la cabeza y al cuello que en la lucha desigual recibía el chileno, no parecían molestarlo, pero el menor o más débil punch al lado izquierdo de su cuerpo, lo hacían perder el equilibrio, explicándose de este modo las cinco caídas del atleta sudamericano en el primer round.

Al toque de la campana para iniciar la segunda vuelta y cuando creíamos que por prudencia, para evitar un castigo inútil, los seconds de Loayza no permitirían a éste responder al llamado, ya que en esas condiciones era mandarlo a un sacrificio seguro, el chileno saltó de su rincón, arrastrando su pierna herida a encontrar al americano al medio del ring. Fué este sólo uno de los muchos rasgos de valor del atleta chileno y una muestra de astucia y de buen criterio de los magníficos seconds que actuaban en el rincón nacional.

A la primera embestida de Goodrich, Scotty Montieh arrojó la toballa al tablado. Gumboat Smith, el famoso peleador de otros tiempos, que actuaba de referee, y que preveía, sin duda, el término del combate en esta forma, tomó en el aire el trapo blanco y con su derecha retiró al peleador americano que se preparaba ya para su segunda arremetida. Con esto, se daba por terminada la final del torneo de eliminación, auspiciado por la Comisión Atlética del Estado de New York, para nombrar un sucesor que ocupara el trono de rey de los pesos livianos, vacado por retiro del campeón Benny Leonard.

Jimmy Goodrich es, pues, el nuevo campeón del mundo.

Loayza peleó como un león. Descartado el accidente, la pelea habría sido interesantísima y las probabilidades de éxito del chileno se basaban en su mayor resistencia y más fuerte punch. Una revancha se impone y no dudamos que las gestiones de Bouey en este sentido tendrán un feliz resultado.

En el rincón chileno secundaban al Tani el veterano y astuto entrenador Scotty Montieh, el preparador de Benny Valger y Luis Bouey. Esto sólo nos indica que el manager de Loayza no omitió detalle alguno para presentar a su pupilo en las mejores condiciones de su carrera pugilística. La suerte no nos acompañó en esta ocasión. En el hospital pudimos imponernos personalmente de las proporciones del accidente. La hinchazón, a pesar de los muchos cuidados y oportunas medidas tomadas a raíz de la pelea, le abarca desde la rodilla hasta el empeine del pie derecho.

Rodeaban al Tani en su cuarto del hospital, don Luis Bouey, su familia y varios amigos y algunos de sus admiradores. Al entrar nosotros, el campeón chileno terminaba su comida y empezaba a atacar, a manera de postre, una docena de plátanos que una simpática nurse había puesto sobre la mesa, tal vez, tomando en consideración que más o menos el mismo número de amigos se encontraban en la habitación. Por desgracia, para más de alguno de los presentes, las buenas intenciones de la nurse, no se comunicaron al paciente y así vimos que a los pocos minutos, el último plátano desaparecía entre las formidables handíbulas del atleta nortino.

Enfermo que come no muere, dijo uno de los concurrentes. Pero qué quiere, señor, contestó el Tani, si no tengo marca alguna que pueda indicar que he sido golpeado. Los golpes de Goodrich, recibidos como ustedes vieron, casi al descubierto, no me hirieron o molestaron en absoluto. En todo momento, durante la pelea, supo lo que hacía y apreciaba en todo su valor la desventajosa situación en que me encontrara después de fracturarme el pie en la primera caída. Traté de ocultar mi condición a mi contrario, pero, cuando el americano puso su pie sobre mi tobillo completando mi desgracia, no pude ocultarlo más, pues, el agudo dolor me lo impedía.

Esta es una de las razones porque nunca quise aprovechar de los 10 segundos reglamentarios; pero, me nicorporaba inmediatamente. En mi primera caída me incorporé a los dos segundos. Ninguna de mis caídas duró más de 7 segundos. Las penúltimas se prolongaron hasta ese punto debido sólo a que mi pierna no me acompañaba. He perdido la mejor oportunidad de mi vida, continuaba el valiente peleador. Mis anhelos eran llevar ahora a mi patria el campeonato. La buena estrella que me guiara, me abandonó en el momento preciso. Pero diga a mis compatriotas, que desde aquí les prometo que redoblaré mis esfuerzos y que no omitiré sacrificio alguno para conquistar para Chile el campeonato mundial de los pesos livianos.

EUGENIO BORDEU DE LA MAZA

New York, julio de 1925.

CHARLOTEO DEPORTIVO

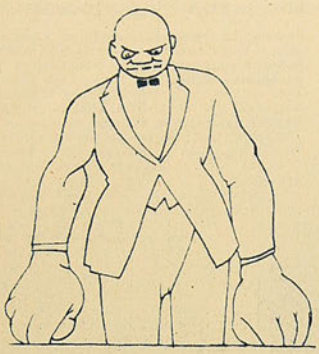

Cámpolo.—

Seguramente usted recuerda al gigante del último Campeonato Sudamericano de Box, verificado en esta capital: dos metros y algunos centímetros de talla, más de dos metros también de brazada y unas manazas para las cuales no se encontraban guantes de combate apropiados.

Un elefante del ring, en una palabra, con estructura física para ser transformado en una fiera del ring.

Según declaraciones, hechas a esta revista, Cámpolo dijo que a su vuelta de Estados Unidos, a donde iría—y fué—al Campeonato Pan-Americano de Box, se haría profesional.

Y Cámpolo ha cumplido su palabra, enfrentándose con Cipry, púgil de escasos méritos.

Según la crítica de los diarios bonaerenses, el match careció de interés, no obstante la victoria por K. O. de Cámpolo.

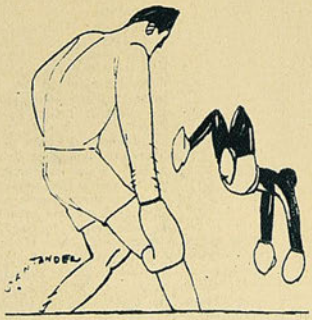

El campeón demostró saber muy poco, y su contendor, un poquillo más que el campeón.

Siendo Cámpolo joven todavía,
sería desconsuelo profundo,
no verle enfrentar un día
al propio campeón del mundo...

¡No sabe lo que dice!—

Sabe usted que últimamente Bolivia ha celebrado sus 100 años de vida libre.

Muy bien. Con tan fausto motivo, entre otro centenar de festejos, se organizó un campeonato nacional de football en el cual participaron las principales y más decentes ciudades del país.

Hasta Potosí...

Uno de los ciudadanos más entusiasmados con el torneo footballístico, ha sido el futuro Presidente de la República, recién electo, señor don Gabino Villanueva.

El futuro mandatario habría dicho que para un pueblo de la composición étnica y social como la del boliviano, el desarrollo del deporte tendrá una importancia excepcional.

Se propone, por lo tanto, impulsar en forma decidida la educación física de la juventud de ambos sexos. Continuando así la misma iniciativa que tomara a ese respecto desde su cargo de Ministro de Instrucción Pública.

Hizo en seguida el elogio del football, rama del deporte a la cual considera como la más apropiada para desarrollar entre la juventud los sentimientos cordiales de unión y de amable camaradería.

Decir que el futból,
trae la unión cordial,
es decir, mi señor,
un dislate sin igual.
Y si no cree, Excelencia,
nueva tan infeliz,
pida usted referencia
a mi país.

Tate carece de méritos.—

Creo que en mi última charla le decía a usted que Bill Tate, el ex-adiestrador de Firpo, se batiría con éste en Buenos Aires.

Pues bien, el dicho match ya se puede dar por fracasado.

La Comisión Municipal de Boxeo, anticipándose a los acontecimientos, ofició a la Asociación Nacional de Buenos Aires, institución que propiciaba el match, diciéndole que Tate no es hombre capaz de enfrentar al pugilista argentino.

Boxeador en decadencia, el negro Tate, retirado hace años del ring, donde no tuvo ninguna actuación digna de tomarse en cuenta, deficiente adiestrador, por otra parte, de su problemático adversario, todo aconseja a evitar al público bonaerense la repetición de un match como el de Firpo-Lodge.

Don Angel tiene buen ojo:
prefiere al paquete,
que maneja a su antojo
cual débil juguete.
Pero la Comisión
sobre el particular,
tuvo esta solución:
¡Bill-Tate?—"¡No ha lugar!"

Hicieron "casería".—

La jira triunfal que hicieran por Europa los footballistas uruguayos y argentinos, Club Nacional y Boca Juniors, respetivamente, ha abierto el apetito excursionístico a sus congéneres de la capital del Plata.

En efecto, se anuncia que para fines de año un equipo bonaerense realizará otra jirita por los principales países del Viejo Mundo.

Visitará Italia, Alemania, Suiza, Checoeslovaquia, Austria, Bélgica, Francia y España.

Fracasada la negociación ante el club "Newells Old Boys", los promotores de la jira han conversado sobre el asunto con un fuerte conjunto afiliado a la Asociación Argentina.

Aceptada por éstos la condición de que el cuadro sea reforzado por los más destacados jugadores de otros clubs, el viajecito a Europa ya parece un hecho.

Si el viaje se determina
muy claro estaría
que en Europa, Argentina,
ha hecho "casería"...

Diez millones de pesos chilenos.—

Dempsey continúa cada día menos aficionado a los discos amarillos.

"A mí—dice el campeón del mundo—me gusta hacer el sport por el sport. ¡Claro!, como hay que gastar en autobús, fumar uno que otro Maratón y pagar al muchacho que le da lustre a mis botas, debo admitir algún dinerillo... Pero nunca soy exigente. Jamás el vil metal ha sido un tropiezo para finiquitar un match. Ante todo, el sport. Y yo—lo repito—hago el sport por el sport".

Es cierto. Cuando enfrentó a Carpentier, admitió tres millones de pesos; en su pelea con Gibbons, se dejó deslizar hacia el bolsillo otro millóncito; y ahora, para batirse con Harry Wills, admitiría—por la mucha exigencia—un millón de dóllars, o sean diez millones de pesos chilenos...

Lo dicho: el gran campeón
por la plata no siente apego.
-¿Y cómo cobra un millón?
—Lo hace a ruego...

Bicicletería.—

En nuestro país, la bicicleta ha encontrado sólo una regular aceptación. La mayoría de los aficionados es gente joven que ve en el pedal un pasatiempo, antes que un vehículo de transporte.

Y no debiera ser así. Por lo menos en Santiago, Valparaíso y otras ciudades donde el pavimento es relativamente bueno, comparado con el de los pueblos chicos.

Sin embargo, como decimos, es muy raro ver pedalear a hombres maduros, como sucede en Europa y Estados Unidos.

Y no lo digo porque a mí me conste... sino ateniéndome a las informaciones que publica la prensa.

Verdad que las ciudades alemanas cuentan con una enorme población, pero, no obstante esta circunstancia, me parece fabuloso el número de ciclistas anotado en el siguiente párrafo:

STETTIN.—A la Convención anual de la Liga Ciclística Alemana, asistieron 40.000 ciclistas. La mayoría de los delegados llegaron a esta ciudad en bicicleta.—(A. P.)

En el pueblo citado,
culto se rinde al rodado.
¡Ochenta mil ruedas!
Entonces, sin rueda,
¿quién queda?...

Siki, indeseable.—

Tras cuernos, palos. Así exclamaría el intratable negro al ser notificado de que debía abandonar el territorio estadounidense, apenas curadas las heridas que lo tienen hospitalizado.

"El pugilista senegalés—ha dicho la Federación de Box Norteamericana—fué admitido temporalmente en el país, en diciembre último. Desde esa fecha se ha visto envuelto, día a día,

en enojosos incidentes. Y esta situación no podía continuar".

El presidente de la Federación, habría agregado al respecto:

"La Comisión tiene ya bastante con las acciones clownescas de Siki; jamás se le permitirá pelear nuevamente en el Estado de Nueva York. No queremos suspenderlo, pues equivaldría a prohibirle pelear en Sud América y Francia, a donde proyecta enviarlo su manager".

¿Qué tal? Todos los indeseables para Sud América.

Y como Chile es el país que da más garantías a toda clase de gente, no sería raro que el flamente Battling Siki se dirija hacia estos trigos.

Ya lo veo en el Olympia o en otro centro de reunión de nuestra juventud, repartiendo bofetadas a pasto.

La verdad, estoy asombrado
que, después de tanto "bochinche",
en la gran patria de "Lynche",
el negro no fuera lynchado.

¿A puertas cerradas?

El match de football que debían jugar por el campeonato de Italia los equipos representativos de Génova y Bologna, y que fracasó a causa de unos desórdenes morrocotudos promovidos por los propios espectadores, se acordó jugarlo a puertas cerradas.

Presenciaron la brega nada más que el Prefecto de Policía y otras autoridades invitadas especialmente.

Intercambio de noticias.—Se recordará que no hace mucho tiempo, desde Chile ha debido comunicarse a los diarios del extranjero, idéntica incidencia.

Si en el último detalle; o sea la realización del match ante el Prefecto y otros personajes con vara alta en el gobierno local.

Y todo esto es motivado tanto en Italia como en Chile, por el apasionamiento, por el fanatismo de ciertos individuos, los cuales con sus gritos y sus manoteos, logran contagiar a la mayoría del público hasta el extremo de que éste se entregue a lamentables excesos.

Tan lamentables, que su eco alcanza, modificándolo sustancialmente, al mismo reglamento footballístico. Porque,

¡Caray que tiene bemoles
la innovación implantada!
¡Podrá usted marcar "goles"
ante una puerta cerrada!...

PIMIENTITA.

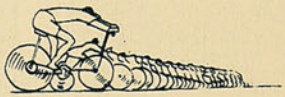

EL CLUB CICLISTA CHACABUCO CUMPLE SEIS AÑOS DE VIDA

Directorio y socios fundadores del Club Chacabuco

Luis E. Salinas, secretario del "Chacabuco"

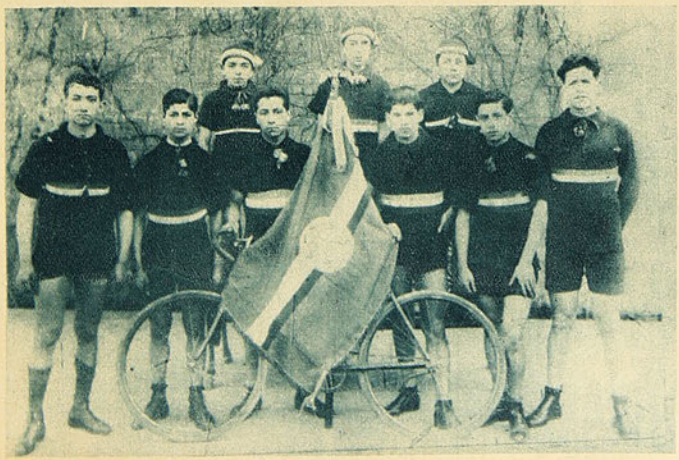

Campeones de las diversas categorías del presente año.

Esta prestigiosa institución ciclista, fundada en agosto de 1919, ha llegado a su sexto aniversario con un bien cimentado prestigio de progreso tanto por su buena organización como por el número de socios con que cuenta en la actualidad.

Tiene establecido el socorro mutuo para sus miembros y ha formado su biblioteca y otras obras de bien colectivo. En esta temporada ha realizado varios torneos y excursiones con todo éxito.

Entre los numerosos corredores que se han destacado por sus triunfos mencionaremos a los hermanos García, Giaconi, Ayala y Parisich, Miqueles, González, Salazar, Lyon Donoso, Valdés y en especial Ernesto Gacte, ganador por dos veces consecutivas de los 50 kilómetros en el presente año.

El directorio está compuesto por personas animadas de un buen espíritu deportivo y que en todo momento demuestran su interés por el progreso de su club, mereciendo párrafo especial la labor que despliega el presidente honorario del club, señor J. Rafael Contreras, que es digna de aplauso.

La decana cae vencida ante el seleccionado de dos clubs porteños

El equipo de la Asociación Santiago

El cuadro porteño

Dos clubs, pero se podría decir que es lo mejor del vecino puerto. Caso de una selección general, el seleccionador no avanzaría más allá del Wanderer y La Cruz.

Podemos decir, entonces, de que la Asociación ha caído vencida por el cuadro Royal de la Liga Valparaíso.

Y el público que sabe de valores footballísticos, acudió en gran número al Estadio Policial: no menos de cuatro mil personas había distribuídas en las diferentes localidades. Favorecidas, las populares.

Los dirigentes de la Decana, que todavía no se convencen — como ya se ha convencido la Federación — de que los preliminares deben encomendarse a los infantiles, hizo jugar a los primeros equipos del Cinco de Abril y Gimnástico.

Los aludidos hicieron cuanto estuvo de su parte para entretener a la concurrencia.

Al sonar el silbato por última vez, blancos y rojos se encontraban en igualdad de condiciones: 1 a 1.

No hubo mucho que esperar para que hicieran acto de presencia asociacionistas y porteños.

Primero estos últimos, que nos sorprendieron con sus casacas color lagarto tropical. O son las mismas casacas oficiales de la Federación, o por muy poco nos equivocamos.

Si lo primero, sería un buen augurio...

Contra la costumbre, cinco minutos antes de la hora fijada — que era las tres y media — los contendores ya estaban frente a frente. Así distribuídos:

Valparaíso:

Hill
Casilla, Poirier
Calderón, Elgueta, González
Gómez, Bravo, Jara
Bustos, Urrejola

EL APLAUSO

Cuando se anunció el match entre la Asociación Santiago y el once combinado de los clubs "Santiago Wanderers" y "La Cruz", creímos que el arquero obligado del conjunto porteño sería el maestro Guerrero, hábil defensor de "La Cruz".

Nos sorprendió, pues, el hecho de ver figurar a Hill, del Wanderers, en el puesto de arquero.

Sorpresa relativa y basada únicamente en el desconocimiento que se hacía — a nuestro entender — de la brillante labor desarrollada por el maestro Guerrero en la presente temporada.

Nada más. En ningún instante creímos que el portero de los verdes no tuviera los méritos suficientes para representar a ambos equipos. Personalmente una vez — match Wanderers-Unión Deportiva Española — y por referencias de la prensa, muchas veces, sabíamos que Hill era un diestro guardavallas.

Y ampliamente lo demostró frente al quinteto de la Decana.

Si el lector, para comparar valores, toma en cuenta sólo el resultado del match, 1 a 0, podría creer en una mayor potencialidad del cuadro visitante, y, por ende, en una fácil labor de su arquero.

Y no sucedió así. Todo lo contrario: de los 90 minutos, 60 fueron de dominio cuasi absoluto de la Asociación, correspondiéndole a Hill, por lo tanto, un trabajo abrumador.

Su alta talla — ¿un metro noventa? — su vista de lince, la firmeza de su puño, su inteligente colocación, la rapidez y agilidad sorprendentes para esquivar o rechazar, salvaron algunas decenas de veces a su equipo.

Fué Hill, por esto, el mejor hombre de la cancha y un digno sucesor del insigne maestro Guerrero.

O

Fernández, Ramírez
Mediavilla, Carrasco, Legarreta
Ampuero, Sanhueza, Galleguillos
Veloso, Valenzuela
Ibacache

Asociación Santiago

Dada la orden de partir por el árbitro porteño, señor Sabugo, Carrasco, el centro delantero local mueve apenas la pelota, tratando él mismo de romper el cerco enemigo.

Obstaculizado, se decide a combinar, iniciativa que remata Mediavilla con un potente tiro al arco, que pasa alto.

Y siguen quince minutos de evidente supremacía para los santiaguinos. Los primeros aplausos, no obstante, pertenecen a Hill, quien, en forma cuasi providencial, repele un lujoso tacazo hecho en los mismos palos.

Como si estuvieran de acuerdo, el segundo cuarto de hora pertenece a los visitantes: su quinteto se sitúa en la zona peligrosa y se entrega a un terrible bombardeo, al cual Veloso pone fin mediante un fuerte gambetazo.

Disparada al centro la pelota, vuelve sin demora al mismo sitio de donde fuera rechazada. Se defienden valerosamente los backs; acude Ampuero, activo y audaz; Ibacache hace cuanto se puede exigir a un guardavalla. Pero todos esos esfuerzos se estrellan ante la lluvia de tiros que amagan el baluarte santiaguino. Y sucedió lo inevitable: la acción de un delantero ubicado junto a la valla, decidió la situación a favor de Valparaíso.

Marcado el tanto en condiciones tan deslucidas, no recibió la ovación que arranca el remate brillante de un esfuerzo laborioso.

Reabierto el juego, se afirma la confianza en los albos, al verles atacar con mayor brío aún, las posiciones adversarias.

Así, todo el resto del primer tiempo.

Y así también toda la segunda parte de la brega. Hubo lapsos de diez y más minutos en que los nuestros jugaron a una sola puerta, como muy bien se dice.

Los santiaguinos entrando a la cancha

Hill barajando un fuerte tiro

El Gimnástico F. C.

El 5 de Abril F. C.

Ibacache, guardavallas de la Asociación

Esta notable superioridad de nada le sirvió a la Decana, sin embargo. La defensa porteña, concentrada admirablemente en ese muchacho Hill, secundado por Casilla, Elgueta y Calderón, impidió que cayera el baluarte cuya custodia se le había encomendado.

Hemos nombrado a los defensores que más se destacaron. Agreguemos ahora que los ágiles, sin ser individualmente una maravilla, compusieron un quinteto eficaz, gracias a su espléndido entrenamiento: terminaron el match, gastando el mismo brío que al empezar.

El seleccionado de la Decana, con derrota y todo, es bastante recomendable. Prueba de ello fué que la mayor parte del tiempo jugó en casa ajena. Le falta sólo entrenar aisladamente y en conjunto a sus hombres.

La única falla estuvo en Fernández. Pero si no hay otro jugador que sea capaz de duplicar la eficiencia de Fernández, sería preferible no innovar. Quizá fueron los nervios los causantes de sus tiros "chingados", puesto que es todavía un jugador novicio en estas lides entreciudades.

LOS DOMINGOS FOOTBALLISTICOS

No hubo un match grande. El más importante, Brigada contra Badminton, que se disputaban un trofeo ofrecido por el Green Cross.

Este encuentro pudo haber ofrecido instantes de emoción, y sólo ofreció una completa decepción.

Debilitado el Badminton al presentarse con varias reservas ante su fuerte adversario, le dejó libre la cancha, que éste aprovechó para marcar 5 puntos contra uno.

Son las eternas alternativas "ascensorinas" de los badmintinos: hacia arriba, hacia abajo, hacia abajo y hacia arriba.

Internado (2) contra Guacolda (0).—Sin ser muy ducho en football, cualquiera le habría pronosticado la victoria al once que capitanea Vicuña. Y quizá por más subida cuenta que la obtenida.

Los tantos fueron marcados por Osorio y Rivera.

1.o de Mayo (5) contra English (1).—Si algo pudiera llamarnos la atención en este encuentro, sería el punto conquistado por los ingleses.

Cuanto a los 5 obtenidos por los mayistas, nos parece poco.

Y diz que de nuestro mismo parecer son los muchachos del Colo-Colo...

CHALO

LA CENSURA

Habíamos pensado dedicarla a los forwards de la Decana por su incalificable mezquindad para tirar al arco.

En efecto, hubo ocasión en que a 10 metros de la puerta y libres de adversarios, Carrasco, Mediavilla y Fernández, encantados de la vida, se hacían repetidos y mutuos pases...

Más censurable todavía semejante táctica para el "rubio" del cuadro español, el cual compensa sus defectos con un poderosísimo "shot" al "goal".

Pero, como decíamos, dejaremos para otra oportunidad este capítulo. Un incidente de mayor importancia nos ocupará hoy.

De mayor importancia en el sentido de su preferencia para encuadrarlo bajo el epígrafe: Censura.

Ya el lector habrá adivinado que nos referimos al conato pugilístico entre Elgueta y Sanhueza.

Sobre el segundo de los nombrados, no tenemos muchos antecedentes respecto a su conducta cuanto jugador. Venido del sur, hace poco que sentó plaza en un conjunto capitolino. Sin embargo, desde luego podemos adelantar que su actuación es poco recomendable: tiende a la brusquedad, al prurito, de abandonar la pelota por marcar al hombre.

¿Elgueta? Muy conocido suyo y nuestro. Internacional y cincuenta veces seleccionado para entreciudades. Un gran jugador, incansable, habilísimo. Pero, desgraciadamente, también, un gran peligro para el adversario, incansable atropellador del reglamento y habilísimo burlador de los jueces.

Su incidente con Sanhueza no nos extrañó, por lo tanto. Característica de Elgueta.

Y si agregamos el juego poco recomendable de Sanhueza, y quizá algún resquemor engendrado en lejanas bregas allá en el sur...

Hill, guardavallas del combinado porteño

La Asociación defendiéndose de los porteños

otro aspecto del juego

El cuadro del Brigada Central que venció al Badminton

El equipo del Badminton

Iacitúa y Pardo, ganadores de la final de los 100 metros (novicios).

García y Mariotti, clasificados campeones en la categoría de novicios infantiles.

Los capitanes de los equipos de football, con el árbitro señor Baffi.

Olsen, ganador del lanzamiento del martillo.

El cuadro de football formado por los cadetes de la zona Sur, ganadores del partido.

El equipo Mapuche que enfrentó a los Caballeros Espadachines del Norte.

El Gran Torneo Atlético verificado los días 3 y 4 de agosto en Valparaíso

Los cadetes de la Escuela Naval rodeando a

Entrenador de los cadetes, señor Torres, hace entrega a los capitanes de un trofeo para el vencedor.

Reyes, Soublette y Varas, ganadores de la final de 100 metros para campeones.

El Director del Establecimiento, almirante Roc almuerzo en celebración del

Sureños forman un tole-tole y cargan a Rojas, guardavallas del equipo norteño.

El Sub-Director y oficiales de la Escuela

Soto y Guerra, ganadores del lanzamiento de la bala.

Medina y Santa Cruz, ganadores del salto alto.

Mariotti y H. Cruz, ganadores del salto alto para novicios.

Searle y Mariotti, ganadores del salto con garrocha para novicios.

al capitán Cuevas, organizador del torneo.

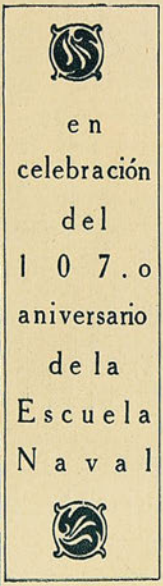

en celebración del 107.o aniversario de la Escuela Naval

El cuador de football formado por los cadetes de la zona Norte.

El equipo de los Caballeros Espadachines del Norte que empató con los Mapuches.

Sofía, jefes y oficiales que asisten al del 107.o aniversario.

Barrientos, Aguirre y Ferrando, ganadores del salto triple para campeones.

Grupo de atletas infantiles de la Escuela, que actuaron como viejos campeones.

cuela presenciando el torneo.

Aguirre al picar por segunda vez en el salto triple.

MOVIMIENTO BOXERIL

LA DERROTA DE VICENTINI Y OTRAS ACTUALIDADES DEL RING

La personalidad boxeril de Joe Dundee.—Es un fuerte boxeador de poco nombre.—Su record completo.—Vicentini empieza mal su nueva jira. — Enseñanza que se desprende.—Siki, el eterno excéntrico. — ¿Cuándo subirán al ring Dempsey y Wills? —Nueva generación de boxeadores franceses.—Encuentros entre franceses e italianos.—Comentarios.

Nuestros lectores tendrán presentes los comentarios que hicimos, meses atrás, sobre el campeón Luis Vicentini. No éramos de los que quemábamos incienso al hombre de ring que olvidaba sus deberes de campeón para aceptar cuanta invitación recibía y dejaba correr su fama de conquistador. Todo aquello lo reprobamos y aún dijimos que si no variaba de vida, el campeón sudamericano de peso liviano podía contar los días como tal.

Naturalmente que esta estrictez en considerar a Vicentini, produjo comentarios de los fanáticos. Nosotros, que hemos visto subir y bajar a tantos hombres de ring, persistíamos en nuestras consideraciones, alentados, siempre, del deseo que el campeón volviera por sus pasos, y se entregara al entrenamiento con el mismo ahinco de otras veces, única forma de sostener por muchos años el campeonato máximo en su peso.

La juventud de Vicentini, la palabra siempre halagüeña del amigo que desea lucirse a su lado, recorrer las calles del brazo del campeón, oír cómo dicen: "Ahí va Vicentini y fulano de tal, su amigo", todo ello hizo que el campeón no reparara en las críticas y si, fuera entregándose cada día más a la vida de fiestas ya iniciada.

Los resultados están a la vista. Vicentini ha entrado a competir en la categoría medio liviana. Ha empezado con un boxeador de escaso nombre como Joe Dundee. Cuando hicimos la anterior información, sabíamos que el chileno iba a competir con Dundee; el cable no decía más. Buscamos a Dundee en nuestro arsenal de records y leímos a Joe y Johnny. No pudimos creer que el campeón de Sud América en la categoría liviana, fuera a competir con un boxeador de segundo orden y supusimos que lo haría con Johnny, que fué campeón mundial de los pesos plumas y vencedor de Criqui.

Más tarde, confirmamos que era Joe Dundee el rival de Vicentini. Samuel Lazzaro, que es el verdadero nombre de Joe Dundee, es de nacionalidad italiana, naturalizado norteamericano. Reside en Baltimore y es su manager Mr. Max Waxman. Empezó a boxear en 1921 y desde aquella fecha hasta estos días, sólo ha sostenido 37 combates registrados. De ellos ha ganado seis por K. O.; veinticinco por puntos; ha empatado tres; perdido uno y sostenido dos, sin decisión. Su record dice:

Knockouts

1921.—Speedy Lawrence, en cuatro rounds; Danny Duarte, en 9 rounds.
1923.—Jack Darcey, en tres rounds.

Vencedor por puntos de:

1921.—Goldy Ahearne, 8; Harry Rice, 8; Joe McCabe, 6; Fredy Jacks, 12; Ralph Brady, 12; Johnny Leonard, 8.
1922.—Tommy Cleary, 12; Andy Bowen, 10; Jene Pointier, 10; Roddy Mc Donald, 12; Pedro Campo, 12; Matty Brooks, 8.
1923.—Mel Coogan, 12; Jack Zivic, 12; Ever Hammer, 12; Joe Welling, 12; Ted Marchant, 12

Carlos Soto.

Empate

1921.—Eddie Kid Wagner, 8.

Durante el año 1924

Enero 7.—Ganó a Tex Marchant, en diez rounds, por puntos.
Enero 16.—Ganó por K. O. a Billy Angelo, en el 8.o rounds.
Mar. 12.—Alex Hart le venció por puntos, en 12 rounds.
Abril 2.—Venció a Andy Chaney, por puntos, en 12 rounds.
Abril 30.—Puso K. O. a Johnny Donelly, en cuatro rounds.
Mayo 5.—Sin decisión, con Jack Rapport, cuatro rounds.
Junio 13.—Venció por puntos a Sailor Friedeman, en 12 rounds.
Junio 27.—Venció por puntos a Johnny Clinton, en 12 rounds.
Agosto 4.—Empató con Joe Tiplitz, en 10 rounds.
Agosto 26.—Ganó a Bad Cristhiano, por puntos, en 10 rounds.
Octubre 1.o—Puso K. O. a Red Cap Wilson, en seis rounds.
Noviembre 5.—Venció por foul a Joe Tiplitz, en el séptimo rounds.
Noviembre 11.—Sin decisión, con Sailor Friedman, en 12 rounds.
Diciembre 8.—Empató con Alex Hart, en 15 rounds.
Diciembre 25.—Ganó a Johnny Mosley por puntos, en 10 rounds.

De los combates que haya sostenido durante el presente año, no hemos recibido información oficial y sólo ahora el cable nos detalla el match con Vicentini, que por cierto revela que Dundee está bien preparado y que nuestro campeón sufre las consecuencias de cuanto dijimos en líneas anteriores y anunciamos en sucesivos artículos.

Los primeros rounds del match Vicentini-Joe Dundee, fueron favorables al chileno. Su mayor rapidez se impuso y los golpes, faltos de fuerza de nuestro campeón, sólo marcaban puntos. Ya a partir del sexto rounds, Dundee se entrega por completo a pegar con violencia y alguna facilidad y va minando poco a poco la resistencia del chileno, quien en el undécimo rounds recibe un fuerte derecho en plena mandíbula que le hace caer por dos segundos. Vicentini queda mal y sólo su resistencia física la mantiene frente a su adversario. Nuevamente Vicentini cae por cinco segundos, pero se incorpora con valentía a ofrecer combate.

En el último round se creía en la victoria por K. O. del ítalo americano, pero no obtiene esa decisión. Vicentini, aunque mal, resiste todo el round. Al final, el referee proclama la victoria por puntos de Joe Dundee.

Esta derrota del chileno le hará recapacitar. Las victorias del ring son productos de entrenamiento racional, de amor al deporte y de todo cuanto Vicentini supo practicar y que a tanta altura le llevó. Lástima grande fué, no siguiera por aquel camino. Hoy sufre las consecuencias. Pero aún está a tiempo. Es joven, pleno de vigor, aunque falto de training. Un poco de fuerza de voluntad y nuevamente tendremos en Vicentini al ídolo, al muchacho científico que propina un certero derecho en plena mandíbula y hace caer, como fulminado por un rayo, a la naturaleza más fuerte. Aún recordamos su match con Mosca y aquel terrible derecho en pleno mentón, que hizo caer al vencedor de Sánchez cuan largo era. Estas derrotas enseñan y no tan sólo Vicentini debe aprender de ella sino que también todos nuestros noveles boxeadores. Entrenamiento. Vida estricta. He aquí el secreto del boxeo.

Battling Siki, el eterno excéntrico, ha sido arrestado en Nueva York por no cumplir con las leyes de emigración. El senegalés vivía más de un año en Estados Unidos sin satisfacer la terrible ley que allí impera y ahora se dan los pasos para su deportación.

En verdad que Siki ha dado más que hacer a la policía que a los boxeadores rivales. Salvo Carpentier, que cayó a sus pies, los demás, a partir de ese momento, le han vencido. En cambio, la policía continuamente lo arresta y lo deja en libertad bajo fianza: no lo puede vencer. Damos cuenta de esta noticia que trasmite el cable y pensamos: ¿No será un golpe de reclame para una nueva pelea y nueva derrota del excéntrico negro?...

Y ya que estamos hablando de un negro, conviene hacer notar que Harry Wills, la pantera de New Orleans se siente ya contendor de Dempsey. No ganará muchos dóllars en esta pelea. Es Dempsey el que se lleva todo: un millón de dólares. Pero en cambio, Wills cumple su viejo deseo de medirse con Dempsey.

En la historia del boxeo no se registra un caso así. Wills es desafiante de Dempsey desde que éste llegó al campeonato mundial. El contrato de pelea ha estado a punto de firmarse más de cien veces. Se ha fijado fecha para el encuentro, pero, ya por un motivo o por otro, lo cierto es que el match sólo es anuncio perenne.

Ahora las cosas se llevan por buen terreno. Se ha accedido a cuanto pide el campeón del mundo y ésta será la primera vez que un boxeador lleve un premio tan subido. Un millón de dollars, fuera de los derechos de película, exhibiciones, etc., etc., no lo ha obtenido ningún hombre de ring en un sólo match. Esto se llama vender caro un campeonato, si es que lo pierde.

Por Europa se nota bastante movimiento de boxeadores. Entre franceses e italianos se efectúan encuentros de alto interés y ha servido para que en Francia se presente una nueva generación de boxeadores, cuyo detalle damos en párrafo aparte.

Francia, desde la caída de Carpentier, no ha tenido una figura estable. Criqui y Mascart, duraron poco. Pueda ser que de este lote salga el boxeador que ha de llevar nuevas glorias para el boxeo francés, un tanto atropellado por el americano.

V. DEBEZZI C.

BOXEADRES FRANCESES AFICIONADOS

Una nueva generación de boxeadores franceses entusiasma a los aficionados de Francia. He aquí algunos de ellos:

BELOUZE:—Es un joven boxeador de 18 años. Hace tres empezó su carrera como aficionado en el "Central Sporting Club" de París. Su profesor es De Barquin. Boxea por el método inglés. Se ha anotado sucesivas victorias y se espera mucho de él.

ROCHE:—Es el campeón peso gallo de Francia como aficionado. Tiene 19 años y lleva so-

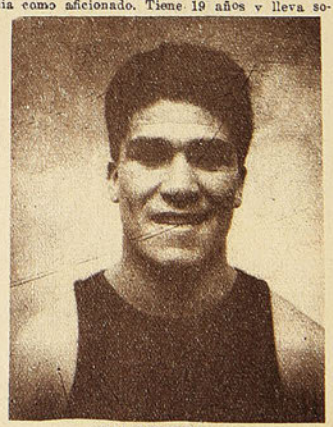

Abelardo Hevía.

lamente 20 meses en el boxeo. Alumno del profesor Gilbert, quien lo presentó en el ring del Montlosier.

Combatió con Poladuer el campeonato de Europa y, aunque vencedor, el jurado lo dió vencido. Tiene la escuela de Ledoux y Mascart, sus ídolos.

CÉS:—Es un boxeador muy valiente. Peso pluma, no hace mucho figuró en el gallo. Cuenta con sólo 18 años. Hace boxeo a distancia. Es incansable y practica el ángulo derecho con resultados terribles. No ha perdido ningún match.

THOLEY:—Campeón de Francia en el peso liviano, tiene 23 años. Es alumno del profesor Dorgueille. Boxea hace cuatro años y se estrenó en el ring del "Central Sporting Club" de París.

Es calmado, frío, metódico, fuerte pegador; arremete con la violencia de un duro profesional.

LANGLET:—El campeón medio liviano de Francia, tiene 18 años. Ha hecho combates fuertes y se ha demostrado un verdadero campeón. Es alumno del profesor Vianey y promete desarrollar una brillante carrera.

DUBOIS:—Fué primero campeón de París en el peso medio; y ahora lo es de Francia. De 19 años de edad, Dubois ha demostrado poseer muy fuerte punch y usar maravillosamente el un-dos. Es valiente y no descansa un segundo mientras pelea.

SEBILO:—Campeón de peso medio pesado. Sébilo cuenta con sólo 19 años. Practica solamente un año de boxeo, y ya luce un brillante record y deja ver muchas esperanzas.

Aunque su boxeo es un tanto rudimentario, se distingue por su constante ataque, su valentía y los K. O. que ha conseguido.

PÉGUILHAN:—Nació en París, en 1905. Es el campeón peso pesado de Francia. Cumple en la actualidad con su Servicio Militar. No tiene rival en su peso. Ha vencido en forma rápida y se espera de él una descollante actuación cuando pase a la categoría profesional.

Mientras pelea, no hace ningún movimiento inútil. Es calmado. Prefiere el combate a distancia y así estudia la oportunidad que le ha de dar la victoria.

Esta es la generación de boxeadores aficionados que hace creer en el resurgimiento del boxeo francés.

En ellos está la suerte.

EL MATCH DE MAÑANA

En el Hippodrome debe efectuarse mañana el encuentro Abelardo Hevia y Carlos Soto.

Este encuentro nos dará la clave de una superioridad entre uno y otro adversario, pues si Hevia es acometedor, también Soto pega bien y es resistente.

Los aficionados tienen interés en presenciar este encuentro, que en realidad, si ambos están bien entrenados, ha de provocar momentos de emoción.

La Empresa ha seleccionado buenos preliminares para que adornen el programa de mañana en el Hippodrome.

El match será por el campeonato medio liviano.

ARMANDO VARGAS PELEA EL 29

El público quiere ver pelear a Armando Vargas cuanto antes. De ello no hay la menor duda. Se pregunta por todas parte cómo sigue el valiente peleador, y cuando se sabe que está bien entrenado por don Felipe Zúñiga, se manifiestan deseos de verle actuar.

Armando Vargas pelea el 29 del presente en el Hippodrome. Su rival será Humberto Plané, que ahora dicen que está muy bueno y acaba de vencer a Nolberto Tapia en Antofagasta.

Plané y Vargas sostendrán, pues, el encuentro del 29 en el Hippodrome. Será también por el campeonato medio liviano de Chile.

AL LOPEZ

Este boxeador, que es una incógnita para nosotros, sostendrá un encuentro con Armando Vargas en Valparaíso, en la primera quincena del próximo mes.

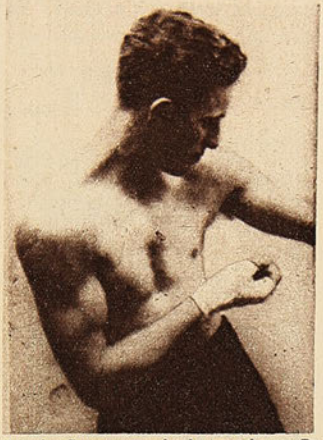

Salvador Grecco, que pelea la revancha con Rodolfo Valenzuela.

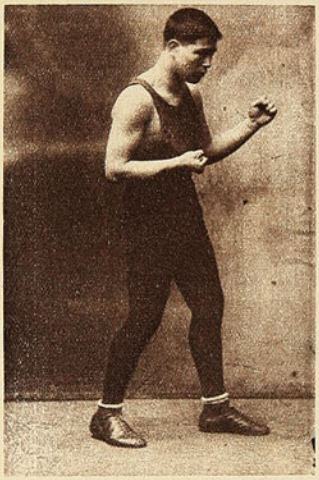

Francisco Huerta, buen pugilista de la policía de Valdivia.

Don Pedro Matute, presidente del nuevo Centro boxeril "Salvador Grecco".

NUEVO CENTRO DE BOX "Salvador Grecco"

Se ha fundado en Santiago un nuevo Centro de box. Se denominará "Salvador Grecco", como un homenaje al campeón sudamericano de peso medio.

El directorio que regirá a esta institución, es el siguiente:

Presidente honorario, Sr. Rosario Grecco.
Presidente efectivo, señor Pedro Matute.
Vicepresidente, señor Eusebio Luarca.
Secretario, señor Pablo Márquez.
Prosecretario, señor Antonio Espada.
Tesorero, señor Antonio Frabasilli.
Protesorero, señor Isaías Gómez.
Directores, señores: Edmundo Lapeyre, Pablo Albina, Antonio Matute, Miguel Covos, Alberto Signé, Humberto Grecco, Marcelo Signé y Francisco Alcoholado.

Para inaugurar este nuevo Centro, se efectuará una velada boxeril en el Teatro Selecta.

Ese día se efectuará el gran match-revancha entre el campeón Salvador Grecco y Rodolfo Valenzuela, campeón de la Nacional.

He aquí el programa:

1.o Carlos Zúñiga versus Humberto Cajales.
2.o Manuel Urbina, versus Carlos Díaz.
3.o Academia a la americana, entre el campeón Juan Salazar y Fernando Contreras.
4.o Ernesto Díaz, versus Arturo Contreras.
5.o Semi fondo: Roberto Hormazábal, versus Víctor Núñez.
6.o De fondo: Salvador Grecco, versus Rodolfo Valenzuela.

SELECCIONES Y CAMPEONATOS

La Federación de Box continuó anoche las selecciones de sus aficionados en el gimnasio de la calle Arturo Prat.

La Asociación Provincial continuará sus campeonatos de amateurs en el local de "Los Tiempos Boxing Club" y estarán sometidos a un buen programa.

Las competencias de ésta, han despertado mucho interés entre los aficionados; pues competirán en ellas amateurs de mucho cartel.

LAS PELEAS DE MAÑANA EN SAN ANTONIO

En este último tiempo, el box entre aficionados en el vecino puerto de San Antonio, ha aumentado enormemente.

Se han efectuado interesantes veladas. El local obligado, ha sido la Sala Imperio, que reúne todas las comodidades que se requieren.

Los últimos encuentros han llamado poderosamente la atención, por dos motivos: primero, porque los contendores han satisfecho al público; y segundo, por la seriedad de los centros amateurs que concertan los matches.

En vista de esto, la velada que se anuncia para mañana en la sala mencionada, ha logrado interesar en demasía.

Uno de los preliminares que se desarrollará, está a cargo de Carlos Rojas, de "Los Sports", de la capital; y Enrique Toro, que tiene mucho cartel en Melipilla. Estos dos pesos mosca empataron el 29 de julio, después de hacer una pelea que será difícil que olviden los que concurrieron aquella noche al Imperio.

De modo que el solo anuncio de este encuentro es suficiente para que mañana esa Sala se vea repleta de público.

El encuentro de fondo lo tienen a su cargo José Ponce, del Centro "Los Sports", de la capital, versus Maximiliano Palma, ganador este último de muchas peleas.

Dos preliminares más completarán el programa, fuera de una academia a la americana que harán dos aficionados de mucho cartel.

Se sabe que desde Melipilla, Llolleo, Barrancas y Cartagena, serán muchos los amantes del box que se trasladarán a San Antonio a presenciar la interesante velada que se anuncia, como igualmente algunos aficionados a lanzar cartel de desafío a los ganadores.

Repetimos que el box entre amateurs toma cuerpo en el puerto nombrado y sus alrededores. Además, hay quienes lo defienden y lo practican.

Bien por el bello deporte de la defensa propia.

La selección para el Campeonato de Tennis por la Copa Mitre

REPRESENTARAN A CHILE LOS HERMANOS TORRALVA, BIERVICH Y ROJAS.

Rojas, que después de vencer a Doren, quedó incorporado a la delegación chilena.

Luis Torralva y Biervich.

Domingo Torralva.

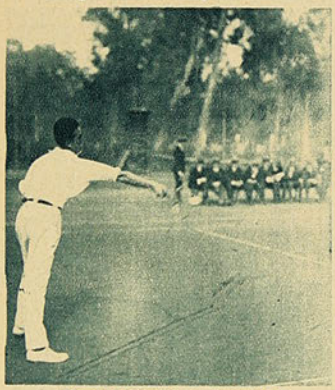

Doren haciendo un "servicio".

Rojas y Doren, momentos antes de jugar por la selección.

Rojas en acción.

AUDAX ITALIANO VERSUS ATLETICO COMERCIAL DE TALCA

El cuadro del Atlético Comercio de Talca, que fué vencido por el Audax, de Santiago, por dos tantos a cero.

Grupo de la delegación y jugadores del Audax, acompañados del señor Carlos Traverso, durante el trofeo disputado.

ATLETISMO ESTUDIANTIL

El campeonato universitario del sábado para todo competidor, no respondió a las espectativas en él cifradas.—¡Queremos canchas, canchas!—Ligeras anotaciones sobre el resultado de las pruebas.

Perfecto derecho había para esperar del torneo universitario de todo competidor, un gran acontecimiento atlético, ya que el de perdedores y novicios se había revestido con los caracteres de tal.

No fué así, sin embargo, y las causas del fracaso saltan a flote con la primera mirada: ocho días escasos entre uno y otro concurso para gente de la misma institución, no es tiempo necesario que permita descansar del esfuerzo gastado en el primer torneo, ni para acumular el entusiasmo y la especial predisposición de ánimo que requieren las delicadas competencias atléticas.

En football es muy diferente. Allí cada esfuerzo no es final; hay mucha alternativa, y siempre queda tiempo para mejorar la actuación desgraciada de una ocasión infeliz.

En atletismo no: todo es cuestión de un esfuerzo máximo, inconsciente a veces y duro siempre. Las ocasiones son únicas, decisivas. Por esta razón, las competencias de atletismo no se pueden verificar muy a menudo, sino que de tiempo en tiempo.

¿Hizo mal, entonces, la Federación Universitaria, al obligar (entiéndase el sentido del término) a sus campeones a competir sin darles el tiempo que necesitaban para ponerse en forma?

—Claro que sí.

Pero, ¿por qué fué esto, por ignorancia, por una traspié de malos dirigentes?

—No. Fué por falta de cancha, por aprovechar ese día único en que los Campos de Sport estaban a disposición de los universitarios. ¡Por eso!

¡No tenemos canchas!

Vergonzoso es decirlo; pero hay que hacerse fuerte y gritar aunque nos duela, y aunque el rostro de chilenos se nos llene de rubor; por cierto que no a los que somos pequeños soldados de una gran causa y que formamos en el regimiento inmenso de la humanidad desconocida de la nación, sino a aquellos que han sentido en sus manos las riendas del poder y, olvidando sus deberes—más no sus intereses—han visto deslizarse plácidamente los áureos días de su administración sin preocuparse jamás de los deportes, de eso que en las naciones avanzadas y cultas forma la célula regenadora de las malas costumbres y los vicios de los hombres.

¡No tenemos canchas!

Vivimos instantes supremos de renovaciones de todo orden, y es por eso que ahora debemos ocupar nuestros puestos de lucha y gritar nuestras necesidades y pedir que se cubran nuestras faltas, a quienes tienen la obligación de darnos todo lo que significa bien común.

¡Canchas!, ¡canchas!, queremos todos los deportistas de Chile. ¡Muchas canchas!

Hay un sabio precepto de buen gobierno, que dice: **"Cada escuela que se abre, es una cárcel que se cierra".**

Nosotros podríamos formular algo parecido

Finalizando una serie de 100 metros planos.

diciendo: **"Cada Estadio que se eleva, son cien bares que se hunden".**

Y para que con mayor facilidad se quede este juicio en la mente de todos, podríamos arreglarlo del modo siguiente, siempre con el perdón de Pimientita y de los ilustres bardos que vean un atentado a sus fueros en esta estrofa asesina de metros y de rimas:

"Cada escuela que se abre,
es una cárcel que se cierra";
cada Estadio que se eleva
son cien bares que se entierran,
lenocinios que se hunden
a la luz de las estrellas:
Que con estadios y escuelas
nuestra barca marcharía
viento en popa, a toda vela...

Nos habíamos extraviado un poco del carácter informativo de este artículo, pero la ocasión nos obligó a tocar el problema de nuestra escasez de canchas que daría margen a un gran artículo de fondo que pluma más autorizada que la nuestra podría escribir.

Volviendo al terreno de los resultados del torneo universitario del sábado pasado, debemos repetir que nada de extraordinario hubo en él.

Las mejores performances anotadas correspondieron a los atletas Rosauro Salas y Marcial Baeza. El primero batió el record de los 400 metros vallas, en 1'3''. Fué el único record del día. Baeza logró empatar el de los 100 metros planos, con 11''2|5.

En el lanzamento de la bala, movieron el interés de los presentes, los tiros de Fco. Acevedo. Se creyó que batiría su propio record de 11.28 m. Mucho empeño le puso, pero sus lanzamientos no pasaron de 11,20 m., distancia con la cual se conquistó el triunfo de la prueba.

Merecen especial mención los atletas Leyton y Goecke, lanzadores de bala que resultaron segundo y tercero, respectivamente. Prometen mucho estos atletas de antagónico color: moreno el uno, muy rubio el otro.

El salto triple era esperado con espectación, porque se adivinaba una lucha con caracteres de duelo, entre Malherbe y Moura, que se ganaron la prueba en este mismo orden, como en el torneo de novicios y perdedores del sábado anterior.

En el salto largo con impulso, el atleta Juan Moura—y no Morera como equivocadamente apareció en el número pasado—que nos sorprendió con su extraordinaria performance de 6,53 m., fracasó en sus ensayos y remató tercero. Venció Otto Riedel, atleta internacional, con 6,30 m. En cumplimiento de nuestro deber y autorizados por la experiencia, llamamos la atención de Moura, como lo hicimos ya con Malherbe, que nunca se sienta dominado por el desaliento con las malas performances. Por eso algunos entrenadores aconsejan no medir las distancias ni marcar los tiempos durante el training.

Finalmente, y como estímulo para los vencedores, vaya a continuación la lista de todos ellos:

100 metros planos, Marcial Baeza, con 11''2|5.
200 m. planos, Marcial Baeza, con 24''3|10.
400 m. planos, Martínez, con 55''2|5.
800 m. planos, Santander, con 2'14''1|5.
1500 m. planos, Thomas, con 5'1''2|5.
110 m. vallas, Moreno, con 17''1|5.
400 m. vallas, Rosauro Salas, con 1'3'' (record).
Salto largo con impulso, Otto Riedel, con 6,30 m.
Salto alto con impulso, Von Plate, con 1.63 m.
Garrocha, Goecke, con 2,97 m.
Bala, Francisco Acevedo, con 11,20 m.
Dardo, Goecke, con 42,58 m.
Disco, Ulderico Pérez, con 31,80 m.
Martillo, Francisco Acevedo, con 24,70 m.
Posta de 4x100, equipo de Medicina, con 48''.
Cómputo final del año, primero: Dentística, con 61 puntos.

¡Canchas, canchas!, queremos todos los deportistas de Chile. ¡Canchas!...

LEONCIO VELOSO.

Acevedo, ganador del lanzamiento de la bala.

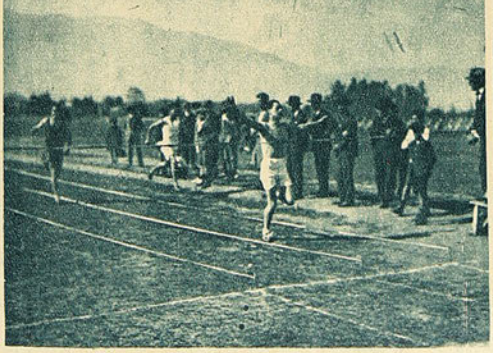

Al llegar a la huincha, en una serie de 200 metros.

Salas, ganador de los 400 metros vallas.

EL BOXEADOR CUITIÑO DESEA IR A EUROPA

Encontramos al joven boxeador Cuitiño en su hogar, en compañía de don Roberto, su señor padre, y de varios perritos crespos de diferentes dimensiones, sus regalones o mascotas.

Todos, incluso los "ñatos", nos recibieron cariñosamente.

—¿Ustedes quieren saber algo de mi viaje a la Argentina? No es mucho lo que tengo que manifestar, principió deciéndonos Cuitiño, pero ya que ustedes se empeñan, con el fin de estimular a los boxeadores que recién se inician en el difícil arte del puño, trataré de complacerlos.

(Los perritos buscaron colocación en la parte más blanda del salón, como dispuestos a no perder un solo detalle del viaje del amo en el extranjero).

Fuí a la Argentina con el objeto de medirme con algunos boxeadores de ese país, y de progresar en este deporte, al que he sido aficionado desde pequeño, a pesar de que mi papá se oponía tenazmente porque abandonaba los estudios.

El boxeador Cuitiño con su entrenador señor Oscar Castro

La Argentina está muy adelantada en toda clase de deportes, contando el box con gran número de aficionados, los que pasan diariamente sometidos a un severo y científico entrenamiento, especialmente cuando van a sostener un encuentro, entrenamiento que no todos practican entre nosotros, a pesar de su necesidad.

Mi primer match me costó mucho trabajo conseguirlo, porque nadie deseaba ser el primero. Después de muchos trajines, pude medirme con el vencedor de Lencina y ex-campeón sudamericano, Osvaldo Morel, con quien peleé en la ciudad de La Plata, 5 rounds, de los cuales, según un diario bonaerense, fuí yo el vencedor, con tres rounds, un empate y una vuelta de mi adversario. En uno de los rounds le partí la ceja del ojo izquierdo y logré derribarlo, pero el referee no se dió el trabajo de contar los segundos reglamentarios... Terminó la pelea, con gran sorpresa mía, con la victoria de Morel. Inmediatamente pedí la revancha; se me contestó que Morel podría pelear conmigo dentro de un mes. Llegó la noche de la revancha, y cuando todo estaba listo, el empresario suspendió el match porque había poco público. Protesté enérgicamente, pero todo fué inútil. A

Cuitiño momentos antes de entrar en pelea

raíz de este incidente, me dirigí, en compañía de mi padre, a Montevideo, en busca de otro campo de acción.

Mi primer encuentro lo sostuve con el peso pluma uruguayo, Vicente Pricoli, a quien no conocía ni de vista.

El fallo me fué adverso, lo que el público consideró injusto, porque mi contendor no me presentó combate y solamente se limitó a bailar a mi alrededor y a lanzarme rectos izquierdos, los que casi en su totalidad no dieron en el blanco.

—Es decir, dos peleas y dos derrotas.

—Exacto; pero siempre perseguido por la mala suerte o por la injusticia de los referees.

—Y ahora, ¿qué piensa hacer?

—Sigo preparándome con perseverancia y entusiasmo, como buen amante del box, pues todos los malos ratos y contratiempos que he pasado, me dan mayores bríos para seguir luchando hasta lograr obtener un puesto de figuración en el escenario del box. Los golpes no me asustan; por el contrario, alimentan mis deseos y me impulsan a seguir en la lucha. En septiembre me mediré con los mejores aficionados, y en caso de salir airoso en los matches, partiría para Europa en el próximo invierno.

—¿Su peso?

—55 kilos, pero creo que fácilmente bajaré a gallo.

—Ojalá que en esta categoría afirme las estacas para que no se vea defraudado en sus hermosas aspiraciones, las que han originado tantos sinsabores a su señor padre y a usted.

—Pero yo me he llevado los golpes.

—Pero su papá se vió obligado a seguirlo en el raid, cada vez que usted dejaba K. O. a los libros, y emprendía el vuelo desde los colegios para ir a boxear a otros puntos.

—Hay que ver los pesos y los pasos que perdí cuando salía, como "Juan en gordo", en busca de mi primer hijo, exclamó don Roberto, que ve en Eduardo a Jack Dempsey, pero chiquito, en miniatura, un amago...

—¿El viaje a Europa, lo efectuaría en compañía de su papá?

—Es claro, pues tendrá que acompañarme para que me ayude con sus consejos y con sus billetes, especialmente con estos últimos que son más productivos que aquéllos.

Cuitiño en la intimidad de su hogar

—Parece que no se va a poder, declara el aludido.

—Ya veremos, ya veremos, agrega el hijo regalón, seguro del cariño del "viejo".

Nos despedimos.

Todos nos acompañan hasta la puerta, incluso los perritos ñatos, blancos y crespos, las mascotas del muchacho que desea llegar a ser un gran boxeador.

L. PIN

EL 33.o ANIVERSARIO DEL SANTIAGO WANDERERS F. C.

Grupo general de asistentes al baile con que se celebró el 33.° aniversario.

Directores y socios que concurrieron a la comida.

POR LAS PROVINCIAS
COQUIMBO RANCAGUA, LINARES Y VALDIVIA

Heriberto 2.o Sanderbourg, excelente motociclista porteño.

Señoritas Sara, Dora y Marta Opazo, excelentes tennistas, de San Javier, con nuestro corresponsal en Linares, señor César Reyes.

Don Bernardino Vásquez, campeón de esgrima, de Valdivia.

Don Hermán 2.o Stack, donante de la copa que lleva su nombre y que se disputa anualmente en Coquimbo.

El seleccionado de la Liga Comercial de Coquimbo, que ganó el año pasado la Copa Stack.

Don Edelberto Iturriaga, secretario del "Molino Sportivo F. C.", de Sewell.

El primer equipo del "Molino Sportivo F. C." de Sewell (Mineral de El Teniente). De pie, de izquierda a derecha: señores Tomás Aránguiz, Diego Cavieres, Sergio Contreras, Alberto González, Luis Ramírez y Rogelio Aliste. De rodillas, de izquierda a derecha: Pedro Canales, Alfonso Núñez, el capitán del cuadro, y el mejor exponente de Sewell como guardavallas, señor Carlos Orrego, Germán Oliva y Angel Núñez.

UNA OFERTA EXCEPCIONAL A LAS SOCIEDADES DEPORTIVAS

La Dirección de LOS SPORTS, en el deseo de ofrecer un mayor aliciente a las instituciones deportivas, procurándoles medios para su vida misma, ha resuelto hacer, por el término de dos meses, una oferta excepcional.

Por cada veinte suscripciones anuales que obtengan de sus asociados, podrán elegir un obsequio entre los siguientes artículos:

1.o Once camisetas para equipos de football o ciclistas. (Las camisetas llevarán los colores del club).

2.o Un juego de cuatro guantes para box.

3.o Una pelota para football con su bladder e inflador.

4.o Once medallas de plata con figuras de football, atletismo u otro deporte, para premios.

5.o Una docena de pelotas para tennis.

Las instituciones que no alcancen a reunir los veinte suscriptores, tendrán en todo caso opción a un obsequio que será fijado por la dirección.

Suscribiéndose a la revista, es la manera más efectiva de ayudarla y de no interrumpir la lectura de las interesantes crónicas y lecciones objetivas que se ofrecen semanalmente a los lectores.

Solicítenos mayores antecedentes si desea. Tendremos el mayor placer en contestar cualquier consulta. Empresa "Zig-Zag" Casilla 84-D. — Santiago.

EL DESEMPATE ENTRE EL WANDERERS Y LA CRUZ

EN EL SPORTING CLUB DE VIÑA DEL MAR

Los once del Wanderers, vencedores del desempate.

Guerrero salva su arco de una carga de los verdes.

El árbitro señor Sabugo, rifa el lado.

El cuadro del "La Cruz", que cayó vencido por el Wanderers.

Agente: SOC. IMPRENTA Y LITOGRAFIA CONCEPCION
Castellón, esq. Freire — CONCEPCION — Casilla 957 — Teléfono 270

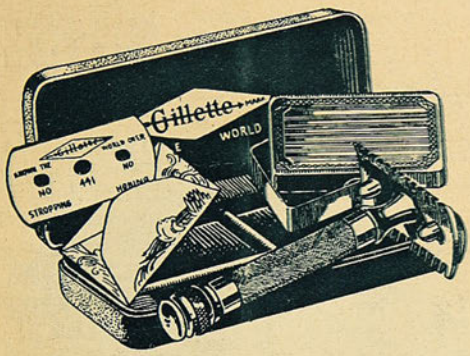

¡Por el costo de unas pocas afeitadas adquiere Vd. esta estupenda navaja!

AFÉITESE Vd. con una Gillette y ahorre dinero. Por el precio de unas pocas afeitadas será Vd. dueño de una navaja de seguridad Gillette legítima, enchapada en oro, con cajita para las hojas enchapada también, en un atractivo estuche forrado de terciopelo. Usela siempre con las finas hojas Gillette legítimas, de doble filo, que han hecho del afeitarse con Gillette un cotidiano placer en todo el mundo.

Su proveedor tiene un surtido completo de navajas de seguridad y hojas Gillette legítimas.

Para que la afeitada sea perfecta exija que le den navajas y hojas Gillette legítimas.

Navaja de Seguridad

TRADE Gillette MARK

Gillette

EL EQUIPO DE ATLETAS DE LA ESCUELA NAVAL

Grupo de los atletas de la Escuela Naval, que se clasificaron campeones en el último torneo para novicios, adjudicándose la Copa Rosenquist. Están acompañados del capitán señor Cuevas y del entrenador señor Víctor Torres.

LOS SPORTS

AÑO III.— — NUM. 129
Santiago de Chile, 28 de agosto de 1925

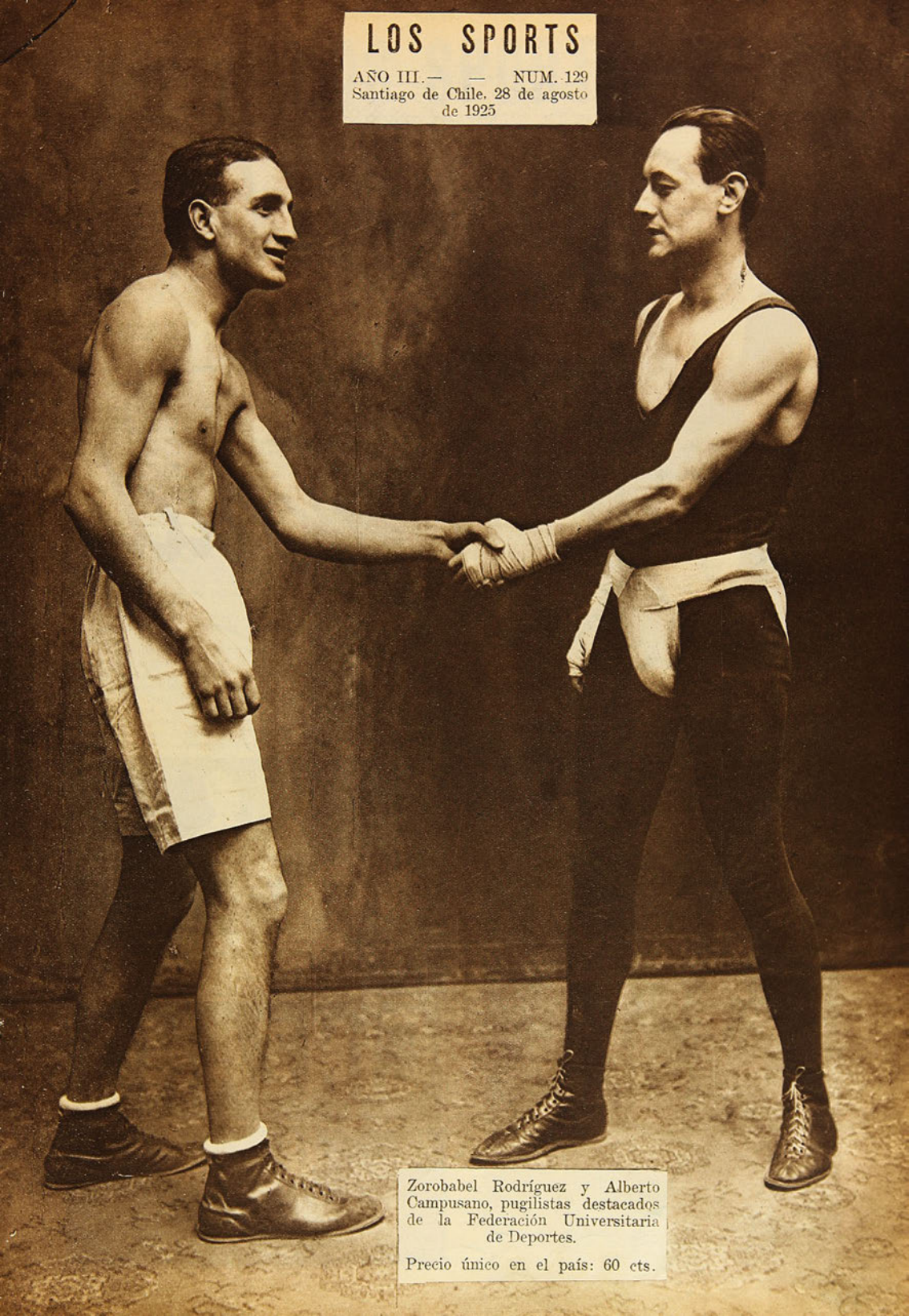

Zorobabel Rodríguez y Alberto Campusano, pugilistas destacados de la Federación Universitaria de Deportes.

Precio único en el país: 60 cts.

Donde
está
La Florida

Cigarrillos
Sporting Club
Habanos $ 1.20 Cajetilla

CINZANO
VERMOUTH

SEMANARIO NACIONAL

LOS SPORTS

Editores propietarios: Empresa "Zig-Zag"

AÑO III — Santiago de Chile, 28 de agosto de 1925 — NUM. 129

ATLETISMO NACIONAL

DON CARLOS STRUTZ, ENTRENADOR OFICIAL DE LOS ATLETAS CHILENOS

Al hacernos cargo de esta importante sección, formulamos el propósito de señalar algunos rasgos de la vida de nuestros mejores campeones para que sirvan de emulación y de ejemplo a los atletas que se levantan.

¿Cuál irá a ser el primero de nuestros entrevistados?—fué la pregunta que nos hicimos "in mente".

—El campeón de los campeones—dijimos sin vacilación,—don Carlos Strutz.

¿No lo conoce usted? Todos los atletas de Chile lo queremos como a un compañero fiel y lo respetamos y le obedecemos como maestro sabio.

En la primera ocasión, violando protocolos y etiquetas, nos "dejamos caer" en plena pista de cien metros.

Desde que "don Carlos" llegó a nuestro país, hemos estado a sus órdenes como alumnos de sus sabios conocimientos de atletismo y, por lo tanto, él no dejó de asombrarse cuando le explicamos nuestra faz de improvisados periodistas y le dimos a conocer como tales nuestros fines de elevado alcance, en el sentido de ofrecer al atletismo nacional todo nuestro modestísimo concurso.

Llevábamos el pecho inflado de optimismo y creíamos ser muy bien atendidos por el "Maestro Strutz", título con el cual se eternizará en la mente de todos sus alumnos y en las páginas de nuestra historia deportiva.

Abiertos todos los sentidos, aguda la atención, esperamos la primera respuesta:

Y, ¡oh, decepción!...

—"¿LOS SPORTS"? ¡Oh! ¡Mire, déjese! ¿Qué sacamos con eso?... que los atletas vengan a la cancha y al gimnasio; mire, y eso es todo; nada más.

—Sí, está muy bien — respondimos, mientras "don Carlos" hacía un giro "a medio iz-quierd" para ver el tiro de Bayer, de 44 m. clavados del famoso record y no record sudamericano en el lanzamiento del martillo.

—Pero don Carlos,—repetimos—y tomándolo por un brazo para volverlo amablemente hacia nosotros, agregamos.—Esto es necesario, es indispensable, según nuestro entender. Por favor...

—No, mire, mejor no, no se saca nada. Además, a mí no me gustan estas entrevistas. Mejor callados hablando sólo en la cancha y en el gimnasio "tamién", mire.

Insistimos. En balde. Inútil.

El se alejó apresurado con sus pasos "de a metro" a ver el tiro de Bayer.

No llegó allá, sin embargo, porque el pobre Dronilly le interceptó el paso, mostrándole su dedo meñique que acababa de romperse en una luxación de la última articulación falángica, jugando "basket-ball".

Instintivamente, nosotros quisimos colocar en su lugar los huesos de Danilly, que miraban al aire ocasionándole fatigas de dolor; pero el maestro no consintió.—La infección — dijo,— quedaría adentro. A la Asistencia Pública. Nada más. Allá lo desinfectan y lo arreglan.

En la guerra se hacía así: primero desinfectar y después los huesos a su lugar. ¡Ojo a la rima!

Volvimos a insistir para impresionar el ánimo del señor Strutz, en nuestro afán de ofrecer a nuestros aficionados una lectura sabrosa y útil.

En vano. Ni una palabra conseguimos.

Nos quedamos desalmados. Estábamos acostumbrados a no poner en duda su palabra acertada siempre, menos a discutirla, y nos declaramos involuntaria y momentáneamente en derrota.

Meditamos después y afluyó a nuestro seso aquello que nadie en la tierra es infalible.

Efectivamente, todos tenemos un lado flaco o débil. Y don Carlos Strutz, como hombre, también lo tiene, allí donde está el "quid" de nuestra aparente sin razón.

El está equivocado ahora, por primera vez, ante nosotros, desde que oímos su autorizada palabra. ¡Y está muy equivocado! Por lo tanto, la derrota como periodistas celosos, no nos alcanza en forma alguna y perdonamos el desaire.

Todos los pedagogos, antiguos y modernos, están contestes en declarar que nada hay más educador que el ejemplo.

Un ejemplo práctico, palpable, viviente, vale más que cien discursos; lo sabe todo el mundo.

Don Carlos Strutz, entrenador oficial de la Asociación de Deportes Atléticos de Chile.

Por eso nosotros, respondiendo a nuestro deber, queremos señalar a nuestros noveles atletas la vida ejemplar de aquellos hombres que por sus virtudes y sus cualidades pueden servirles de modelo para alcanzar sus santas y patrióticas aspiraciones de triunfo y de gloria.

Los grandes hombres han inspirado sus actos que los han inmortalizado, copiando la vida de otros grandes que les han precedido.

No es vano entonces nuestro afán de ayudarlo en su nobilísima tarea, estimado "don Carlos",—le decimos.

Y en cuanto a lo segundo, que a él no le gustan estas cosas por innatos sentimientos de modestia, declaramos que pasamos por encima de sentimientos innatos de quienes quiera que sea, con el incontrastable poder que nos da el servicio del bien común, sentimiento muy arraigado en el chilenizado y noble pecho del señor Strutz.

Y aquí nos tiene el amabilísimo lector, contra viento y marea, ofreciéndole una lectura a nuestro juicio rancia y descolorida, que la buena voluntad del "maestro" pudo tornarla interesante y pintoresca si hubiera puesto en nuestro saber los interesantes detalles de su vida en su cuádruple carácter de hombre, soldado, maestro y atleta.

Alto, muy alto, de ojos azules como una "polka", algo diminutos, don Carlos Strutz pasea su vista con juvenil gallardía por sobre el metro ochenta. Cuenta ya la edad de Jesucristo, 33 años.

Demás está decir que es hijo del Gran Imperio Alemán de Guillermo II, en cuya defensa hizo toda la campaña de la Gran Guerra.

En su cara muestra una cicatriz que sella un timbre de honor y de orgullo, recuerdo eterno de aquellos días de fuego y espada, de herida y muerte que pasó en Europa.

Rubio, de rostro broncíneo, el viento y sol han impreso también en él el precioso cuño de su sexo. Su cuerpo enjuto, demasiado tal vez, su agilidad y su energía imprimen la idea de un profesor de educación física, a quienes saben comprender lo que esto significa.

Cuando recién llegó a Chile, muchos profanos en realidad y entendidos, al parecer, no lo comprendieron como era natural y dudaron de su competencia.

Aquí, donde estamos acostumbrados a la farsa, en todas las actividades, tenía que pasar así.

—¡Este es el entrenador oficial de atletismo, especialista, contratado por la ADA? Y un guiño despectivo, malamente disimulado, seguía a esta extraviada pregunta.

Pero veamos cómo convencía don Carlos, sin una palabra, sin un aspaviento, sin una farsa.

Cuando llegó a Temuco en su jira de rebuscamiento de campeones, todos los atletas acudimos a la cancha en gran número. Evaldo Momberg en el medio.

Mómberg, campeón del martillo, hacía poco tiempo que había conquistado también el record de Chile en el lanzamiento de la bala, con 11 metros 80 y tanto.

Ni medio "champurreaba" todavía el castellano don Carlos y no dejaba de molestarle su dificultad para hacerse entender. Pero allí estaba Hans Krause, el apóstol del atletismo en Temuco, en quien encontró su hombre, su intérprete.

Por él conocimos el deseo del señor Strutz, de principiar con la bala los ensayos.

Explicó su estilo más con mímica, con ejemplo (!) que con palabras y empezó la práctica y la competencia.

El no se había sacado más que el sombrero y pasando la vuelta de su vestón, así "ensilladito" como diría un huaso, posó la bala sobre su hombro y la arrojó con visible facilidad por sobre los 11 1|2 metros. Nos quedamos a boca abierta.

Para apagar ese asombro, Momberg cogió la bala y a estilo propio lanzó con notables ganas de señalarse el primero. No lo consiguió.

—Y me está ganando a mí, "por la pucha", hombre; quien lo creyera—decía textualmente Momberg y lanzaba y lanzaba, sin conseguir su objeto.

En la noche había ejercicios en el gimnasio. Momberg era el mejor gimnasta chileno en aparatos.

En ellos esperaba Evaldo tener una gloriosa revancha.

¡Quién sabe si don Carlos lo comprendió así! Apenas entró al gimnasio se colgó de una argolla con un solo brazo; se dió un rapidísimo impulso y colocó su cuerpo en la horizontal, haciendo una figura algo así como una bandera. Tenemos entendido que es lo más difícil que hay en argollas y en cualquier ejercicio de suspensión. Se trata de manejar el cuerpo con un solo brazo. ¿Queréis hacer la prueba?

Estaba, pues, de nuevo Momberg en derrota y esta vez antes de competir.

Así predicaba el Maestro, con el ejemplo, imponiéndose sobre sus alumnos en todas las pruebas.

Así mismo lo hace hoy, tal como ayer y mañana como hoy, y siempre igual, quizás hasta cuando, porque su arreglada vida no permite

divisar el fin de su gran potencia corporal y también mental.

Es el mejor gimnasta que pisa el país. En los aparatos: barra, argollas, paralelas, etc., es un artista que nada tiene que aprender de ningún hombre de nuestros circos.

En atletismo es hombre completo, decatleta y dodecatleta: corre, no muchazo; pero corre, y conste que empezamos por atrás. Lanza dardo y disco a distancias recomendables. Ha bordeado los 13 m. en bala. Salta corrientemente, 1,80 m. de alto y los 6 de largo.

Y aquello que no hace, lo sabe como si lo hiciera con el título de campeón.

Ni un detalle se le va a este hombre. De la más leve rotación, de una flexión pequeñísima, del mayor o menor ángulo, de la más o menos elevación él sabe sacar todo el provecho que arroje la mejor performance.

Sus alumnos nos hemos dado cuenta de esto; por eso su palabra en el gimnasio y en la cancha suena entre acordes de infabilidad.

Es entusiasta hasta lo que más, y contagia.

Es abnegado como pocos.

Jamás falta a su deber, aunque para ello medie un sacrificio de cualquier especie.

Sus alumnos le absorben los 3|4 de su vida. Y los libros y revistas el resto.

Está preparando la publicación de un libro que esperamos con mucho interés.

Batallando contra toda clase de elementos, ha presentado dos veces, en forma que justamente ha merecido el triunfo, a la delegación chilena.

El sabe que la semilla de sus esfuerzos y de su ciencia no ha caído en el verdadero terreno que merece, por razones que dimos a conocer en nuestro primer artículo (falta de medios, plata, tiempo para que los atletas se entrenen). Pero sigue sembrando, sembrando siempre.

Con fe inquebrantable piensa volver desde Montevideo en abril próximo, coronado por el triunfo de sus atletas.

Este es, a grandes rasgos, descrito el hombre en cuyas manos se amasa la pasta atlética de nuestra raza.

Este es el entrenador alemán de los atletas chilenos, don Carlos Strutz, profesor de gimnasia, especialista en atletismo, titulado en una Universidad Alemana.

LEONCIO VELOSO

LOS DOMINGOS FOOTBALLISTICOS

COLO-COLO (0) CONTRA 1.o DE MAYO (0)

Decir que los Campos de Sports se "abarrotaron" a todo el público metropolitano adicto a las lides deportivas, no es decir una exageración.

Y lo merecía el espectáculo: ningún match oficial de la presente temporada había conseguido interesar en forma más vehemente a nuestros aficionados, como los había interesado el match Colo-Colo-1.o de Mayo.

Las razones y circunstancias que trajeron consigo ese interés vehemente, son tan conocidas de nuestro mundo footballístico, que nos ahorraremos la tarea de repetirlas.

La presentación de los invictos originó el primer aplauso.

Al desfilar frente a las graderías, amigos, compañeros y camaradas, les demostraron su cordial afecto, deseándoles buen éxito en la brega.

Iguales demostraciones de aprecio recibió su antagonista. En forma muy especial, del lado sur, donde estaban instalados los elementos obreros.

Al presentarse ante ellos, un palmotear caluroso y sostenido, constituyó algo así como un voto de confianza a los colegas del taller, que, dentro de algunos instantes defenderían los comunes anhelos deportivos.

Una vez que Mena hubo terminado su labor, el árbitro, don Pedro Jota, llamó a los equipos, los cuales se distribuyeron así:

1.o de Mayo:

Ortiz
Serrano, Muñoz
Godoy, Meza, Aravena
Pérez, Molina, Espinosa, Abarzúa, Riquelme
O
Arroyo, Arellano, Contreras, Moreno, Acuña
Quiñones, Cáceres, Arellano
Baseuñán, Bascuñán
Cataldo

Colo-Colo:

No tuvo el juego en los primeros momentos la viveza de los grandes matches. Parecía que ambos se temían y no querían arriesgarse a una acción comprometedora.

Algunos requirimientos a los guardametas, fueron contestados sin el menor apuro.

Sólo al cuarto de hora de flojas alternativas, el público tuvo el primer sacudimiento nervioso: un avance de los colocolinos, con miras de goal, es detenido a dos metros del arco, mediante el arrojo temerario de su guardián. Un décimo de segundo que Ortiz hubiese vacilado en lanzarse a los pies de los forwards, la caída del baluarte rojo se habría producido inevitablemente.

Ovación.

A los 25 minutos de haber empezado el match, cae derribado Molina, el temible "goleador" de los mayinos.

No obstante el retiro de tan valioso elemento, los rojos continúan presionando la mayor parte del tiempo a sus adversarios.

Una invasión de los blancos, sin embargo, compensó todo su alejamiento de la valle roja: un fortísimo tiro hecho de lejos, cuasi sorprende la vivacidad y presteza de Ortiz.

(A esta altura del lance, se reintegra Molina. Pero, antes de los cinco minutos vuelve a retirarse. Esta vez definitivamente).

Diez minutos antes de concluír el primer período, se produce una incidencia que pudo haber traído consigo, quizá, la derrota del Colo-Colo: un imprudente, colocado junto a la palizada, hizo sonar un silbato, y los rojos, en la creencia de que el mandato provenía del árbitro, se detuvieron. En ese mismo instante, un delantero tiró al arco, acción que, para la buena suerte de los afectados, no trajo novedad.

La mayor parte del segundo período resultó favorable a los albos. Esto no quiere decir que los rojos se convirtieran en contendores inofensivos. No tal.

Más o menos a los 20 minutos, la línea de ágiles cerca la valla de Cataldo. Acude éste a una esquina a rechazar un tiro. Recibe el rechazo otro forwards situado a dos metros del claro. Shotea... y hace pasar la pelota sobre el travesaño...

Así perdieron los mayinos la más preciosa oportunidad de todo el match.

El comportamiento de Ortiz, el magnífico guardameta de los rojos, durante todo el lance, se puso de manifiesto una vez más, cercano ya el término definitivo de la brega: al ver encima a los cinco delanteros, rápido como la luz, echó fuera la pelota.

No había otra salvación.

Si hemos de ser sinceros, diremos que no nos explicamos la carrera triunfal del Colo-Colo, defendido por backs tan inseguros. O bien, que el domingo fué para ellos un mal día.

Cataldo, excelente; la línea media, muy laboriosa, en especial el chato Arellano; los ágiles, lo mejor del conjunto.

Del Mayo, antes que todo y sobre todos, el zaguero Serrano: el mejor hombre de la cancha; adelante, Abarzúa; en la línea media, Aravena.

El match en general, bueno. Pero no brillante.

POR LAS CANCHAS DE LA ASOCIACION

El Santiago venció al Guacolda, 2 a 1.

—Borgoño-Wanderers, no abrieron cuenta.

—El Liverpool se impuso sobre el Piedrabuena, 2 a 1.

Gimnástico (2) contra Inter de Rancagua (1).—Muy sensible de que a causa del match entre Colo-Colo y 1.o de Mayo, no asistiera al entreciudades del epígrafe, la concurrencia que su importancia merecía.

Los negri-rojos se adjudicaron la Copa Directorio, ofrecida por el conjunto visitante, después de un duro bregar ante su fuerte adversario.

Españoles (1) contra Carioca (0).—En la escala de méritos, correspondía a este lance el segundo lugar.

Y el resultado mismo la ratifica y da idea del enorme interés y anhelante expectativa en que ambos equipos mantuvieron a las mil o más personas que acudieron a presenciar la contienda.

Los ratones combatieron con fiereza de leones.

El estreno de la Liga Periodística.—No pudo ser más feliz: consiguió repletar los Campos de Sports.

¡Y nosotros, ingenuos, creíamos que toda esa gente había sido atraída por el match de fondo, Colo-Colo-1.o de Mayo!

En la duda, interrogamos. Wamken nos dijo que de las cinco mil personas, 4.999 habían acudido al saber que jugaba "El Mercurio"; Vial Jones, por su parte, nos aseguró que los cinco mil espectadores, más otros mil adherentes, habían sido atraídos por el nombre sugestionador de "La Nación".

Como siempre, ante el público, no podían estar de acuerdo los supradichos diarios.

Respecto al juego desarrollado por los periodistas, se puede juzgar, conocido este detalle: hubo dos matches y sólo se produjo un goal.

Esto da una vaga idea de la cuasi inespugnable defensa de los diarios.

Aunque no faltaban apasionados en negar méritos a los periodistas, que atribuyeron a falta de vigor en los "shots", la carencia de "goals".

Nosotros, imparciales, protestamos enérgicamente contra esos viles calumniadores de los periodistas.

CHALO

El cuadro de "Zig-Zag" F. C., que ganó por dos tantos al Delporte F. C.

Los jugadores del Delporte F. C.

CHARLOTEO DEPORTIVO

LA TRAGEDIA DE LA CALLE CASTRO

Fuera de tono el epígrafe. Más todavía para esta sección que para la revista misma.

Sin embargo, — ¡infelizmente! — el epígrafe cabe en esta sección: el afectado es un deportista, el señor don Julio Molina Núñez, presidente del Magallanes F. C.

¡Afectado! ¡Qué simple, qué descolorido, qué impreciso el término!

Y es que no hay una frase, menos todavía habrá una palabra, que pueda interpretar, ni siquiera reflejar la honda tragedia espiritual que tan reciamente ha sacudido al señor Molina Núñez.

Hay dolores que están al margen de todo cuanto la mente pueda imaginar. ¡Hay que experimentarlos! Y el señor Molina Núñez ha experimentado uno de esos inmensos dolores que duran toda la vida.

¿Por qué el Genio del Mal se ha ensañado en este hombre de bien?

Porque el presidente del Magallanes es un hombre bueno. Así lo dicen, así lo proclaman cuantos han llegado hasta él en busca del amigo, del compañero o del simple ciudadano, siempre dispuesto a dispensar un favor o a prestar una ayuda.

¿Y cómo podía ser de otra manera, si Molina Núñez es un poeta, si Molina Núñez es un artista?

¿NOS TOCARA UN PAN?

No hace mucho, el Tío Sam invitó a sus sobrinos de Sud América a un Campeonato Panamericano de Box, que se celebró en familia, como si dijéramos.

Asistieron una sobrina y dos sobrinos: Uruguay, Argentina y Chile. Se repartieron ocho panes, correspondiéndole al Uruguay la suerte de que le tocara un pan. Los siete restantes se los comió el tío.

Ahora, nuevamente Tío Sam invita a sus parientes pobres: se trata de un Campeonato Atlético Panamericano que se llevaría a efecto el próximo año en Filadelfia.

Esta vez el reparto de panes será más abundante, quizá con la simpática intención de que a los invitados les toque algo más que la simple unidad.

El organizador es Mr. Murray Hulbert, presidente de la Federación Nacional de Deportes Aficionados.

Cree Mr. Murray que estos torneos se podrían realizar cada cuatro años. Y que el primero — 1926 — se haría conjuntamente con la Exposición Internacional.

Muy bien. Tenemos a Plaza,
germen de campeón mundial.
¿No podría este Caupolicán,
orgullo de nuestra raza,
ganar para Chile un "candial"?

SORPRESAS DE LA SEMANA

Dos: la derrota de Vicentini y el triunfo obtenido por Mario Beiza en Buenos Aires.

Respecto al campeón, creo que no hubo un chileno que pusiere en duda el triunfo del compatriota.

¿Dundee? ¿Aquel bailarín que fué incapaz de cambiar golpes con nuestro bravo púgil la primera vez que cruzaron guantes?

Verdad que la decisión favoreció al norteamericano, pero en la conciencia de todo el público quedó la indiscutible superioridad de Vicentini.

Se presentaba ahora, pues, la oportunidad de que el chileno vengara una falsa derrota y reconquistara méritos para seguir avante en su tercera jornada a través de los rings norteamericanos.

El resultado ya lo sabe usted: Vicentini recibió la gran paliza: su adversario le hizo sangrar, le inflamó un ojo y le derribó dos veces. Siete segundos la segunda vez. Y, gracias a la campana, se salvó del K. O.

Todo esto se creía que lo hacía Dundee, el ex-campeón mundial de peso pluma. Digamos, Hermenegildo Dundee. Y no era Hermenegildo Dundee quien lo hacía, sino Ciriaco Dundee.

¡Peor que peor! Ser derrotado por un ex-campeón mundial, pasa; pero ser derrotado por un púgil de segunda o tercera categoría, es aplastador para quien fué capaz de aplastar a Santiago Mosca.

Y el mismo día, junto al fracaso de Vicentini, aparecían cuatro líneas en que se informaba el triunfo de Mario Beiza en Buenos Aires: un K. O. al primer round. La noticia no decía si el adversario, Agustín Sánchez, era manco o ciego...

Nos ha dado una sorpresa
el campeón,
a quien todos creíamos
hecho un león.
Y estupor Mario ha causado.
¡Pero mucho!
Pues todos le creíamos
un simple "cucho"...

"PANICITO"

Argentina, no satisfecha con habernos ganado en box, football, tennis, polo y atletismo, —todo sport—quiere ahora vencernos en rugby.

Tal cosa se desprende leída la siguiente información.

Buenos Aires.—Ante la Comisión Directiva del Club Atlético San Isidro se vienen realizando gestiones para que el team de rugby de dicho club juegue a fines de octubre con el equipo combinado de Santiago y Valparaíso. No se han concretado aún las conversaciones, pero se asegura que la idea ha sido aceptada en principio. Si estos propósitos llegaran a realizarse, beneficiarían al deporte, pues, sin duda, en breve actuaría en Buenos Aires el conjunto chileno.—(Especial)".

Está bien claro: la idea ha sido aprobada en principio. Y como todo está en principiar... es seguro que ya en noviembre nos han dado una torta, y, galantemente, nos habrán invitado a Buenos Aires para repetirnos el postre...

Aunque, si mal no recuerdo,
el rugby es juego brusco...
Invitarnos, entonces,
no sería cosa de cuerdo
sino cosa de chusco...
Porque, cuanto a brusquedad
nunca nos podrán vencer,
tengan la plena seguridad.
¡Rugby, nosotros? ¡Hay qué ver!
Ni mandados hacer...

CAMPEONATO MUNDIAL DE BOX PESO MOSCA

La derrota del Tani nos echó por tierra la

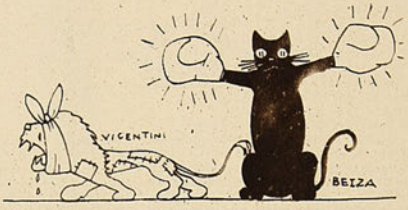

cara ilusión de traer a Chile el campeonato mundial en el peso liviano.

Nos quedaba Vicentini. Y tampoco el campeón sudamericano, a juzgar por el resultado de su encuentro con Dundee, parece tener mayor apuro en conquistar el anhelado título.

Pues bien, muerta una ilusión, nace otra. Ahora se trata del campeonato peso mosca. Desaparecido Pancho Villa, en los círculos deportivos se ha hecho la obligada pregunta: ¿quién reemplazará al filipino?

Y la amplia y escrutadora mirada del público entendido ha llegado hasta los confines de Sud América.

Y quizá no les falte razón: Argentina cuenta con Juan Rossi y Eduardo Dagostino, profesionales, y Lencinas, aficionado; Chile opondría al experto Guzmán, a Salazar, el formidable, y al bravo Uzabeaga.

De este sexteto bien podría salir un rey de las bofetadas.

Pero no sería un sexteto. Serían sólo los tres argentinos. Así lo estima "Crítica", el rotativo bonaerense, al no considerar a Uzabeaga y al considerar excedidos en el peso a Guzmán y a Salazar.

¿Qué no tendríamos intervención
en el mundial pugilato?
¿Y que Argentina, con toda "sans facon",
se llevaría el campeonato?
Parece que no se va a poder...
Así se expresa por acá
toda la pitancera gallá
cuando no "quiere querer":
Parece que no se va a poder...

Y NOSOTROS, ¿CUANDO?...

Asunción.—Con asistencia de las autoridades deportivas y de la delegación uruguaya, se realizó el acto de entrega del nuevo estadio de Puerto Sajonia a la Liga Paraguaya de Football.—(Especial).

Los chilenos, al leer el párrafo anterior, deberíamos sentir vergüenza "revueltita" con su poquillo de envidia.

Después de diez años de haber colocado la primera piedra del Estadio Nacional, seguimos

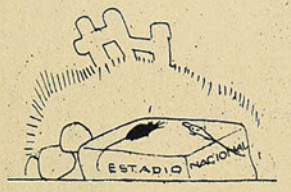

tan sin Estadio como el día antes de que se colocara la citada piedra.

Todo el tiempo se nos ha ido en dimes y diretes sobre la conveniencia o inconveniencia de su ubicación.

Es la idiosincrasia nacional: no hacer ni dejar hacer.

Mientras tanto, el sol y el agua liquidaban pacientemente los pocos elementos que se habían podido adquirir para el futuro edificio.

Y allí están en Renca los escombros de lo que fué un bello ideal.

Es decir, estaban. Pues hace mucho tiempo que yo no experimento la pena de contemplar los harapos de graderías y la reconquista, por la vega, de los sitios destinados al football, atletismo a tennis.

Por otra parte, el Gobierno nada ha hecho tendiente a darnos un Estadio que esté a la altura del país y de su progreso deportivo.

¿Y qué oportunidad mejor, ahora que vivimos una época de furor constructivo?

Se construyen palacios y chalets,
mansiones suntuosas y cités;
lógico sería y natural,
construír el Estadio Nacional.
—¿Y la financiación cómo se haría?
—Mr. Kemmerer la indicaría...

PROPAGANDISTA SIN PAR

Podrán negarle méritos a don Carlos Fanta; se le discutirá si es o no apasionado; habrá quienes juzguen benéficas y quienes juzguen perniciosas para el deporte esas pasiones; habrá también quien le crea el hombre más cerrado, más intransigente, como habrá igualmente quien le considere el hombre más accesible, más dúctil.

Pero lo que nadie negará al redactor deportivo de "La Nación", nadie: amigos ni enemigos, son sus formidables condiciones de propagandista.

De esas condiciones máximas de Fanta, nació la Federación; vivió la Federación; creció la Federación; se hizo grande, fuerte y respetada la Federación.

Empezó con un hombre—es un decir;—tiene a su lado ahora la mitad o quizá más de la mitad del ejército footballístico del país.

¿No es admirable?

Don Carlos Fanta es propietario de una farmacia y redactor en jefe de "La Nación".

Como si no lo fuera. En vez de estar en su negocio descifrando geroglíficos doctoriles, o en el diario, atajando a Roatti en sus ímpetus adjetivésticos, Fanta está en Montevideo defendiendo los derechos deportivos de Chile, o está en River Plate arbitrando un gran match internacional.

Vuelve a su patria. Está quieto un mes y se lanza a "hacer el Norte". Nuevo regreso y nueva huída. Ahora está en Bolivia. Quizás cuando aparezcan estas líneas ya esté en Santiago, o bien de La Paz se haya ido a Río de Janeiro o a la Asunción del Paraguay...

Y todo por la Federación y para la Federación.
Teniendo Fanta tal condición
de propagandista — ya probado, —

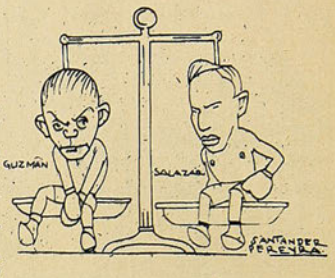

me admira que la Nación a "La Nación"
no lo haya pedido "prestado"...
—Quizá aún pueda ser llamado...
—Sí. Y si le llegan a atrapar,
que en menos de un Jesús
cualquier medio se arbitre
para que empiece a trabajar:

o en contra del Perú
o en favor del salitre...

PIMIENTITA

LA LIGA DE FOOTBALL DE LOTA DE RANCAGUA

Don Luis 2.o Muñoz, presidente de la Liga de Football de Lota, que visitó nuestra redacción, trayendo un saludo de los deportistas de Lota.

Don Clodomiro Rojas, secretario de la Liga de Lota, que vino a esta capital con el objeto de obtener su afiliación a la Federación de Football.

Luis Carrasco, buen peso gallo de la provincia de O'Higgins.

EL "MANAGER" DE "EL TANI" EXPLICA COMO OCURRIO EL ACCIDENTE EN LA PELEA POR EL CAMPEONATO MUNDIAL

El señor Luis Bouey, "manager" de El Tani, en carta fechada el 20 de julio, en Nueva York, nos pide la reproducción del relato de la forma cómo ocurrió el accidente en la pelea por el Campeonato Mundial, como asimismo de la radiografía que se tomó en el Hospital.

Ambos documentos llevarán el convencimiento a nuestros aficionados, que a no mediar el lamentado accidente, la situación del "El Tani" habría sido otra muy distinta, como correspondía a sus antecedentes de pugilista de primera talla.

La carta del señor Bouey, dice así:

"Lo inesperado y peculiar de las circunstancias que rodearon el desarrollo y el resultado del match entre mi protegido, Estanislao Loayza Aguilar, y Jimmy Goodrich, dió lugar a que precipitadamente se dieran a la publicidad versiones mal fundadas y de carácter diverso sobre el factor que sirvió a Jimmy Goodrich para obtener el título de Campeón Mundial de los Pesos Livianos.

"Esas versiones pueden caracterizarse de "inspiradas", unas, y de maliciosas, las otras. Desafortunadamente, algunas de las versiones trasmitidas a los Estados de la Unión Americana y a los países extranjeros, fueron adornadas de las mencionadas características; siendo el producto, unas de la evidente "inspiración"; y las otras, de un natural deseo y exagerado provincialismo, el que jamás debiera de influir en la formación de juicio en competencia sportiva.

"Yo considero un deber rectificar y aclarar esas malas informaciones. Con el deseo único de ofrecer una versión verídica, voy a dar a continuación una relación detallada de cómo sucedió el accidente, para que mis hermanos de raza puedan formar buen juicio y para evitar que por las causas que intento corregir, nieguen el debido mérito al muchacho que con tanto interés se esforzó por representarlos brillantemente en el Torneo de eliminación para decidir el sucesor del ex-campeón, Benny Leonard.

"El combate se desarrolló de la siguiente manera: Loayza sale de su esquina y se va al encuentro de Goodrich saltando, como es su costumbre; gira en esa forma rápidamente alrededor de Goodrich tres veces, y tira un izquierdo, seguido de un derecho a la cabeza. Goodrich entra en clinch y trata de trabajar en él, pero Loayza se lo impide, amarrándole. El referee los separa. Ambos estudian y fingen. Loayza coloca dos jabs izquierdos, se mete dentro de un recto derecho de Goodrich, colocando un gancho izquierdo al cuerpo y entran ambos en un clinch. Tani, al salir, recibe un pisotón de Goodrich. Siente un dolor agudo pero no le da importancia y vuelve a la carga con un derecho, pero Goodrich le coge la delantera con la misma mano y le descarga el golpe en el codo izquierdo, que Loayza ha recogido hacia su cuerpo para inutilizar el golpe. El golpe ha cogido a Loayza fuera de balance, es decir, apoyado sólo sobre el pie izquierdo; el choque del golpe lo inclina hacia el lado derecho, su pierna no puede soportarlo y cae sobre ella, posiblemente agravando la lesión sufrida a la salida del clinch.

"Loayza, tendido sobre la lona, está ahora preso de terrible dolor. Estira su pierna y la mueve de un lado a otro, creyendo que así podrá componerla y se levanta a la cuenta de dos segundos. Goodrich le vuelve a tirar la derecha al cuerpo, su pierna no le sostiene y nuevamente vuelve a caer. Le cuentan hasta tres segundos y se levanta. Goodrich vuelve a hacerle caer tres veces más, hasta la cuenta de siete, y ocho segundos. Repetidos golpes a la cabeza y al cuello no pudieron nunca tirarlo al suelo, pero cada golpe al lado izquierdo ponía su peso sobre el lado derecho y le hacían caer. Ha terminado el round en la esquina de Loayza, y los segundos le ayudamos a sentarse en el banquillo. El nos insta a que le arreglemos la pierna y de ninguna manera consiente a nuestras insinuaciones de que la pelea debe de pararse en ese instante.

Loayza sale al segundo round apoyado en la pierna izquierda y corriéndose por el lado de las cuerdas, agarrado con una mano a ellas, espera la acometida furiosa de Goodrich que se le viene encima, dispuesto a rematarlo. Goodrich mide la distancia y le descarga un fuerte derecho, dirigido a la cabeza, el que esquiva Loayza y recibe sobre el hombro izquierdo. Loayza se defiende como mejor puede. Goodrich vuelve al ataque con un sinnúmero de golpes dirigidos a la cabeza y al cuerpo. De repente, Loayza se desata con un desesperado gancho izquierdo que coge a Goodrich en el mentón y lo hace retroceder hasta el centro del ring. Goodrich aparenta sorpresa y se para a cierta distancia por un momento. Loayza, saltando sobre su pierna izquierda, se va hacia él dispuesto a tacarlo con las dos manos. En este preciso momento, yo tiré la toalla, comprendiendo que todo esfuerzo del muchacho sería inútil, dado el estado en que se encontraba. Había probado ya en demasía su valentía ante el público americano, y además, un hecho de mucha importancia: que el accidente y no los puños de Goodrich habían sido la causa de su retiro.

Loayza tuvo que ser llevado en hombros a su camerino. Allí el doctor del Club y otro doctor que se encontraba entre los espectadores, procedieron a hacerle la primera cura. Después fué llevado en una ambulancia, al Hospital de San Juan, de las Hermanas de la Caridad, donde volvió a ser examinado nuevamente, absteniéndose los doctores de dar el diagnóstico hasta saber el resultado de las fotografías con los rayos X, al día siguiente, las que demostraron la fractura del peroné derecho. Incluyo adjunta, una de las fotografías para los efectos que usted crea oportunos. Esta lamentable desgracia se ha prestado a muchos y variados comentarios en los círculos de reunión de los expertos. Unos aseguran que el pisotón de Goodrich fué intencional, resultado de un arte estudiado de antemano. Otros aseguran que volvió nueva-

Showing Fracture of Fibula Lower right leg of Stanislaus Loayza in bout with Jimmy Goodrich

La radiografía tomada en el Hospital, después del accidente.

Goodrich y Estanislao Loayza, frente a frente. (Fotografía tomada el día del pesaje reglamentario, en la Comisión de Box).

mente a pisarlo en la segunda caída; y hay otros que aseguran que el segundo pisotón lo recibió del referee. Yo vi el primer pisotón de Goodrich, pero en ese momento no le di particular importancia, mucho más cuando noté que no había hecho efecto inmediato en Tani. Sin embargo, ni yo ni mi observador especial ni mis amigos, pudimos ver la segunda pisada de Goodrich, ni la supuesta pisada del referee.

"Espero, señor Redactor, merecer su buena voluntad y dándole mis expresivas gracias por la publicidad que dé a esta exposición de hechos, quedo de usted, muy atto, y S. S.— **L. BOUEY**".

LA ORGANIZACION DEPORTIVA EN LA II ZONA DE LOS FF. CC.

De acuerdo con el decreto No. 29, emanado de la aprobación de los Reglamentos Deportivos presentados al H. Consejo de Administración por la Sección Bienestar y aprobados por esa alta corporación con fecha 18 de febrero del año en curso, la II zona de los Ferrocarriles del Estado tiene su organización deportiva que obedece a un Comité o Consejo Directivo superior que es el encargado de dirigir y controlar las actividades deportivas que se realicen dentro o fuera de ella.

Esta cabeza dirigente está compuesta por un núcleo de personas nombradas por el Administrador, don Eulalio Vargas Mardones y elegidas entre los más destacados y prestigiosos deportistas de la Zona. Su composición es la siguiente:

Don Juan Gálvez Rivas, secretario

Presidente, señor don Jorge Bañados (Administración).

Vicepresidente, señor don Carlos Herrera (Vía y Obras).

Secretario, señor don Juan Gálvez Rivas (Transporte).

Tesorero, señor don Antonio Herrera B. (Contabilidad).

Directores: señores don Alberto Aravena (Maestranza); Homero Gutiérrez (Materiales).

Cada una de las personas mencionadas, además de representar una repartición señalada, tiene también a su cargo la delegación de una rama deportiva, a saber: El señor Gálvez Rivas, Atletismo; el señor Aravena, Football; el señor Carlos Herrera, Tiro al Blanco, y el señor Gutiérrez, el Box. Organizados en esta forma dentro del Consejo, cada miembro tiene la misión de activar y responder del éxito y progresos de la rama deportiva que representa. En esta forma la labor se simplifica y se hace fácil de controlar cuando la oportunidad lo exige.

Para realizar sus actividades los deportistas de la II Zona cuentan con el Stadio ubicado en el Patio Sur de la Estación de Alameda, que tiene una espléndida pista para carreras pedestres, lanzamiento del disco, dardo y saltos; tres canchas de tennis, stand de tiro a revólver, baño, sala de vestirse, etc. En la actualidad se han paralizados algunos trabajos que se iniciaban en este Stadio debido al proyecto del señor don Rodolfo Jaramillo Bruce, Subdirector de la Empresa, que, como es sabido, es un entusiasta propulsor de los deportes en los Ferrocarriles, y gracias a su alto patrocinio y decidida cooperación, éstos se hallan en el floreciente y progresista estado actual. El señor Jaramillo proyecta y estudia en la actualidad la construcción de un Stadio completo en San Eugenio (Depósito de Coches), de acuerdo con la Sección Bienestar. El costo de este Stadio

Don Jorge Bañados, presidente

Don Carlos Herrera, vicepresidente

El Consejo Directivo de los Deportes en la 2.a Zona.

será, aproximadamente, de unos $ 200.000, más o menos.

El Consejo Deportivo tiene a su cargo la explotación del amplio Teatro y Gimnasio "Rodolfo Jaramillo", ubicado al final de la Estación Alameda. Este teatro funciona diariamente con un espléndido cine, donde se pasan películas de actualidad a más bajo precio que ninguno, dado las facilidades con que cuenta y el hecho de tener contrato ventajoso con tres de las más grandes compañías cinematográficas del país. Con las entradas que proporciona la explotación de dicho teatro, se cubren los gastos de mantenimiento del mismo teatro y se sufragan los gastos de compra de útiles, etc., a los boxeadores y footballistas y demás deportistas

Don Antonio Herrera, tesorero

de la Zona. El señor Bañados, con un celo y entusiasmo que le honran, es el eje de todas estas iniciativas. Los señores Vargas Mardones, Administrador de la Zona; Simón Figueroa, Inspector Jefe de Transporte, y Miguel Eyquem Biaut, cooperan en forma valiosa y entusiasta, dando múltiples facilidades para la realización de las actividades de los deportistas de la Zona.

Respecto de las futuras actividades, en la actualidad se prepara un gran campeonato de atletismo, a fin de proceder a la selección de los campeones, que deberán representar a la Segunda en la próxima gran Concentración Final Interzonas de diciembre en Valdivia.

La actuación de la II Zona en el torneo pasado, en competencia con la III, no tuvo el éxito que se esperaba debido a la defección de algunos deportistas inscritos en las pruebas principales, lo que restó fuerzas y eficiencia a los representantes "segundinos" ante sus bien entrenados y disciplinados adversarios "terceranos". Sin embargo, como siempre, sus boxeadores se encargaron de dar un brillante remate a su favor, adjudicándose las principales categorías y el total de puntos requerido en esta rama. Para el desarrollo del boxeo se ha contratado al excelente boxeador chileno, llegado no ha mucho de Norte América, donde tuvo una lucida y prestigiosa actuación, señor Al. López, que es el entrenador oficial de los "niños de la II.

Tal es, en esta breve reseña, la labor desarrollada por el Consejo Deportivo de la II Zona, a cuya cabeza figuran personas tan prestigiosas y entusiastas como los señores Bañados, Gálvez Rivas, Aravena, Herrera y demás compañeros de labor, que, de seguro, llevarán a las instituciones que representan en la alta corporación deportiva, por el camino del éxito y del progreso.

HUMBERTO MONTECINOS G.

EL TORNEO ATLETICO INTERCLUB POR EL TROFEO SIMONETTI

SPORTIVA ITALIANA—DEPORTIVO PLAYA ANCHA

Droguetti, Barestrello y Astori, ganadores del lanzamiento de la bala.

Torti, Astori y Barestrello, ganadores del salto largo.

Kerkwood, Barestrello y Caviedes, ganadores del lanzamiento del dardo.

Ravanal, Sauzi y Contreras, ganadores de los 1500 metros.

Ravanal, Polizatti y Blaske, ganadores de los 400 metros.

Los atletas de la Sportiva Italiana que sobresalieron en el torneo, adjudicándose la Copa "Simonetti"

Torti, Barestrello y Reguiato, ganadores de los 100 metros planos.

Ultimamente se ha realizado en Valparaíso, un torneo atlético entre los Clubs Deportivo Playa Ancha y Sportiva Italiana, adjudicándose esta última el trofeo Simonetti. Las diferentes pruebas de las competencias reunieron un buen lote de aficionados.

Los competidores de los 1500 metros.

Durante el desarrollo de los 800 metros.

L[illegible] último lanzamiento del dardo de Kerkwood.

Partida [illegible]

David Arellano, capitán del Colo-Colo F. C.

Cataldo, guardavallas del Colo-Colo, sale de su arco a recibir el balón

El 1.o de Mayo en

LOS ENCUENTROS FOOTBALLISTICOS DEL DOMIN

"COLO-COLO" VERSUS "1.o DE MAYO"—"LA

EL APLAUSO

El público agradece siempre cualquier esfuerzo que se haga por complacerle.

En todo orden de actividades.

Si el comerciante, la buena presentación del establecimiento, la abundancia de luz, la atención y las correctas maneras del empleado, el paquete de mercancías bien confeccionado y, por último, la amable sonrisa al cliente que lo ha hurgueteado todo y no ha comprado nada...

Si empresario teatral, servicios de ventilación, calefacción y... otros, tan indispensables como las butacas; aseo general en toda la sala y aseo esmeradísimo en cada asiento; al entrar, junto con el billete un volante con el reparto, y ya dentro de la sala, la presteza de un amable acomodador. Así, el espectador quedará predispuesto al aplauso, y a la benignidad, si los cómicos se hacen merecedores a un "pateo"...

¿Y a qué viene todo esto?, dirá usted. Preámbulo para decirle a usted la buena impresión que produjeron los muchachos del Colo-Colo y 1.o de Mayo.

Bueno. Cuanto a los primeros, esclavos de la disciplina, la buena presentación es sólo un detalle. Es para los bravos muchachos mayinos todo nuestro aplauso. Obreros todos, y de escasos recursos económicos, por lo tanto, significa en ellos un noble esfuerzo equiparse de pies a cabeza. (Lo de cabeza es un decir...)

Así los vió y los aplaudió el público: correctamente uniformados con sus casacas rojas, pantalones azules y medias y zapatos negros. Aunque paradojal, podríamos decir que todo el uniforme nos pareció cortado con un mismo molde. Y como complemento, los once hombres pulcramente aseados, brillantes las cabelleras. Ni que hubiesen venido saliendo de la peluquería...

Diz que en todo esto mete mano el presidente de los mayinos, doctor Aguirre.

Entonces, ¡tres "rashs" por el doctor Aguirre!

Los once hombres de

El Co.

Augusto Cornejo, capitán del cuadro de "La Nación" F. C.

El equipo de "La Nación" F. C.

...yo entrando a la cancha

Ortiz, guardavallas del 1.o de Mayo, es atacado por los blancos

Aurelio Aravena, capitán del 1.o de Mayo F. C.

...OMINGO EN LOS CAMPOS DE SPORTS DE ÑUÑOA
...LA NACION'' VERSUS ''EL MERCURIO''

LA CENSURA

Indudablemente, el juego de azar es pernicioso.

Pernicioso en toda la extensión de la palabra. Tanto, que a veces toca los límites de la tragedia.

Si alguien hubiere llevado una estadística de los que han abandonado esta pícara, aporeada, pero, no obstante, preciosa vida, tendría material suficiente para escribir un libro más grande que el Libro Mayor. Que dicen ser el mayor de los libros.

Que los jugadores profesionales cuasi siempre saben lo que hacen, lo demostró el resultado del match...

Pero que los directores de cancha no saben lo que deben hacer — en el supuesto de haberse dado cuenta — quedó demostrado en la libertad con que ''trabajó'' el individuo de marras.

Respecto a las consecuencias que pueda traer este sport picante, desarrollado al margen del dulce sport footballístico, estarán siempre de acuerdo con los pesos: por 20 o 30 o 50, un modesto bochecito acompañado de chocolate...

Pero, aunque modesto, debiera evitarse.

Todas estas macábricas consideraciones nos hacíamos el domingo en los Campos de Sports. Y no porque el ambiente fuera propicio. Al contrario: todo lo que nos rodeaba nos invitaba a vivir: el cielo azul, el campo verdegueante, los árboles engalanados, y, más que todo, el retozar de tres áureos pajarillos—adornados con faldas—y que habían tenido el capricho — agradable para el noventinueve y tres cuartos por ciento de la concurrencia — de ir a excursionar por las graderías. ..—Entonces, ¿por qué tan ''forlivesísticas'' consideraciones?

—Porque, frente a nosotros, vimos y oímos a un individuo, tan despejado como cínico, que a toda boca pregonaba: ''¡Veinte pesos al 1.o de Mayo! (Alguien aceptó). ¡Aquí hay otros $ 20, $ 30, $ 50 al 1.o de Mayo! (Como, según el parecer general, el individuo estaba botando la plata, no faltaban quienes hicieran el sacrificio de recogerla...)

...res de 1.o de Mayo F. C.

El Colo-Colo

El equipo de ''El Mercurio'' F. C.

Ramón Riquelme, capitán de ''El Mercurio'' F. C.

ACTUALIDADES VARIAS

Los continuos anuncios de pelea de Dempsey parecen pura "patilla", y el campeón comprendiéndolo así, se ha retratado en la forma que lo vemos aquí.

Luis Jiménez, de 16 años, campeón aficionado peso mosca de O'Higgins, con el presidente del "Rancagua Boxing Club", señor Manuel Soto.

Pedro Aquiles Riquelme, campeón del sur de Chile, que realiza una jira por la zona austral de la Argentina.

Después de sus entrenamientos, Riquelme se entrega a la música, de la cual es un gran aficionado.

Mr. Kennedy.

Ha regresado a Chile, después de una larga estada en el extranjero, el popular forward del "Valparaiso F. C.". La presente fotografía de Mr. Kennedy, con el "cachimbo" en la boca, fué tomada especialmente para LOS SPORTS.

Asistentes a la manifestación ofrecida en los salones del Club Deportivo Bellavista, al equipo de la Asociación de Football de Valparaiso.

El primer cuadro del "Osorno Atlético", campeón de la Asociación de Osorno, que vendrá a Santiago para las fiestas patrias, a enfrentar al "Colo-Colo" e Internado F. C.

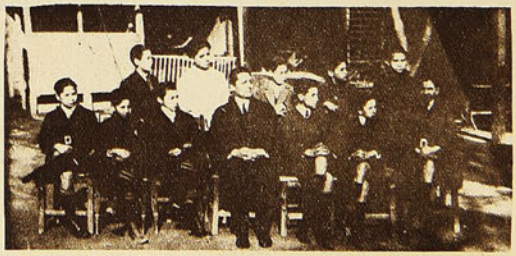

Directorio del Centro Cultural "Ignacio Carrera Pinto", de la Escuela Superior N.o 193. Al centro, el director de la Escuela y presidente del Centro.

LA LIGA CALERA EN VALPARAISO

VENCIO A LA ASOCIACION POR TRES GOALS CONTRA UNO

Los footballers, pertenecientes a la próspera y joven Liga de Calera, realizaron el domingo próximo pasado, un viajecito a la "cuna" de los deportes nacionales, con resultados muy halagadores, porque regresaron a la tierra del cemento más alegres que en el viaje de venida.

Inútil creemos hacer presente que la delegación calerana efectuó su fructífero viaje, acompañada de don Jorge Clavero, el irreemplazable dirigente deportivo del vecino pueblo.

La Liga Calera, nacida en los amorosos brazos de la Federación, se adjudicó el domingo 16, una nueva victoria, venciendo a la Asociación Valparaíso por tres goals contra uno, score que es una demostración del poderío de los respectivos representantes.

Ante todo, una palabra. Contrariamente a lo que pasa en todos los matches de football, no se jugaba por medallas o Copas, sino únicamente por sport, gesto muy raro hoy día en que la mayoría de los footballers no concurren a las citas, inspirados por el verdadero deportismo, sino atraídos por la medallita...

Después del preliminar sostenido entre los equipos del Deportivo Juventud Cordillera y Norway, que terminó con un empate de un goal, apareció en el Estadio Ferroviario don Pablo Vanni, el "Sabugo" de los federados porteños. Todos saben que los señores Vanni y Sabugo son los árbitros de moda en Valparaíso, quienes son los llamados a fiscalizar todos los grandes matches de los federados y asociacionistas, respectivamente. Y los dos actúan con el aplauso de los asistentes, salvo las protestas de los incultos, de los que no se contentan con la mala actuación de sus favoritos.

El tiempo era inmejorable; poco sol y una ligera brisa marina.

Los teams quedaron así:

Valparaíso:

Lara,
Araya, Ruz,
Rojo, Catalán, Guerrero,
González, Marín, Catalán, Ibáñez,
[López.

O

O. Orellana, M. Díaz, E. Leiva,
Wilson, B. Orellana,
Olivares, González, Cabrera,
Molina Godoy,
Araya.

Calera:

Las primeras escaramuzas sirvieron para dar a conocer que los vencedores no serían los locales, pues la línea delantera calerana emprendió el ataque con ímpetu, rapidez y valentía, bien sostenida por la mayoría de los componentes de la retaguardia.

Las cargas son desarrolladas por ambos lados, pero se nota mayor presión en los visitantes, quienes, más fornidos y con apariencias de ser albiñentados con cemento, invaden el campo de Lara y marcan el primer goal.

El excelente guardavallas del equipo de la Liga Calera, que hizo un brillante juego de defensa.

El cuadro de la Liga Calera, vencedor del match.

La banda, en señal de regocijo, toca un "shyme".

Sigue el juego, y siguen los caleranos atacando sin descanso, haciendo actuar activamente a los defensores del arco de la Asociación.

El punto marcado por Wilson dió mayor empuje a su línea de batalla, la que mediante un tiro de Cabrera, se adjudicó el segundo goal.

Otro "shyme" por la banda.

En el segundo tiempo, las visitas siguieron festejando a los dueños de casa, pues, Díaz, el inter izquierdo, anidó por tercera vez la pelota en la red de Lara.

Van tres.

Por fin, Ibáñez, el inside izquierdo de la Asociación, marcó un punto que fué estrepitosamente aplaudido por los asistentes, aplausos que fueron acompañados por la banda con un alegre fox-trott.

Terminó el inter city, sin que el score sufriera alteración.

Durante el transcurso del match hubieron tres penales; pero debido a los malos "shots" la pelota, en lugar de visitar a la red, visitaba las cabezas de los espectadores.

Los arqueros de ambos cuadros actuaron en forma encomiástica, porque fueron sometidos a pruebas muchas veces, especialmente el local. Dos recomendaciones: Araya debe abstenerse de usar continuamente el puñetazo, y Lara el pie, para alejar los pelotazos, pues ambos medios ofrecen mucho peligro.

El team vencedor mejorará mucho con el cambio de dos o tres hombres que fallaron.

Los locales necesitan más entrenamiento y mayores conocimientos en el arte de combinarse y en el shot final.

En resumen: un match regular; algo brusco por la diferencia de peso de los competidores; falta de seguridad en los tiros; falla de las combinaciones antes del coronamiento final; ausencia de cohesión.

El referee actuó en forma correcta, en conformidad a los derechos que le confieren los reglamentos de tan delicado cargo. Tocó el pito cuando hubo necesidad, y no por cualquier falta puramente accidental.

—Delegación y jugadores regresaron en el tren de la tarde a Calera, donde se prepararán para realizar un match con un cuadro porteño, para colectar fondos con el hermoso fin de adquirir una bandera para el Escuadrón de Carabineros.

LITLE PIN.

Grupo de caleranos y porteños posando para "LOS SPORTS".

El señor Clavero, presidente de la Liga Calera, acompañado de los dirigentes de la Asociación de Valparaíso.

LA CARRERA MARATHON A SAN BERNARDO, IDA Y VUELTA

Oscar Molina, ganador de la Marathon, acompañado del señor Rafael del Canto.

Los competidores listos para partir, en el Portal Edwards

El domingo último se corrió la carrera Marathon a San Bernardo, ida y vuelta, organizada por la Federación Pedestre y en la cual le correspondió el triunfo a Oscar Molina, en 2 horas 40 minutos 10 segundos.

Los corredores a quienes Castillo dió 15 minutos de ventaja

Molina, de regreso, entra a la calle del Ejército. Vista tomada desde un auto.

Castillo, de regreso, llegando a Las Cisternas, es acompañado por sus admiradores en camión

Rudecindo Erazo, puntero, al llegar a Santiago

Florido Castillo, en los momentos de partir

UN NUEVO TRIUNFO DEL EQUIPO FERROVIARIO DE LA I ZONA

Cuatro goals contra uno.—Ligereza en el pase, shot fuerte y final se necesitan para vencer.—Los "fouls" no conducen a la victoria.—Los empellones, zancadillas, etc., son armas de los ineptos.—El progreso del cuadro ferroviario de la I Zona.—Las evoluciones de un equipo deben descansar en la trabazón perfecta de todas las líneas.—Todos para uno, y uno para todos.—El team entrenado por Manuel Geldes está llamado a desempeñar un buen papel.—El Estadio Ferroviario se está convirtiendo en el campo favorito de los porteños.

Las actividades de los deportistas ferroviarios de la I Zona, van cada día en aumento, pues las reuniones footballísticas se realizan, unas tras otras, con grande entusiasmo y ejemplar disciplina.

Es verdaderamente halagador dejar constancia del interés de la mayoría del personal ferroviario por todo lo relacionado con el benéfico cultivo del músculo.

Después del rudo e incesante batallar durante una semana entera en el desempeño de las labores que imponen las oficinas y. talleres, aprovechan las pocas horas de descanso, para entregarse llenos de alegría a la práctica de los deportes que dan salud, y que los harán más aptos para seguir trabajando con ardor.

Este entusiasmo del personal de los Ferrocarriles del Estado, debe ser estimulado por los jefes, proporcionando los premios necesarios para cada torneo y dando todas las facilidades necesarias, sin perjudicar, naturalmente, el buen servicio.

El domingo 23, en el Estadio de los Ferroviarios de Valparaíso, se realizó un match de football entre el equipo de la 1.a Zona y el Cuadro Transandino.

A raíz de un agradable paseo por la "laguna", en un remolcador cedido con toda gentileza por don Salustio Paves Reyes, y de un almuerzo íntimo, en el que quedaron K. O. todos los platos, vino la tarde deportiva, la que se inició con un preliminar entre los cuadros del Deportivo Bellavista y Tracción y Maestranza.

Después de una lucha llena de atractivos, pudo el equipo del segundo de los indicados, vencer por tres goals contra uno, del primero, con los siguientes equipos en actuación:

Deportivo Bellavista:

Hurtado
Mondaca, Román
Salinas, García, Contreras
Lobos, Donoso, Marguirot, Jara, A. Hurtado

O

Herrera, Solís, A. Catalán, Noriel, Alcayaga
Castro, Salinas, Chacana
Ruz, Estay
Lara

Tracción y Maestranza:

Los capitanes de ambos equipos se saludan ante el árbitro señor León.

Bajo las órdenes del referee señor León, tomaron los jugadores del partido de fondo, la siguiente colocación:

Transandinos:

Zelaya
Silva, H. Rodríguez
Villarroel, Smith, Seguro
Escudero, Vergara, Pulgar,
O. Rodríguez Carrasco

O

Marín Ibáñez
Salinas, Benítez, León
Rojas, M. Catalán, Reyes
Olivares, Araya
Brito

I Zona:

El primer goal fué hecho por Benítez de un buen pase que recibió de Marín.

Y antes de terminar el primer tiempo, Salinas marca el segundo punto.

En el segundo tiempo siguieron dominando los locales en forma franca, prueba de ello es que Benítez y Salinas anidaron dos veces más la pelota en la red de Zelaya.

Y cuando el tiempo iba a llegar a su término, Vergara, centro de los forwards transandinos, marcó el primer goal.

Total: cuatro para los dueños de casa, y uno para las visitas, lo que no deja de ser una descortesía. Es costumbre tratar lo mejor que se pueda a los huéspedes. Ojalá que para otra vez se guarde mejor atención. ¡4 por 1!

Los ferroviarios, especialmente los de la 1.a Zona, siguen progresando en el football, pues se nota que los jugadores han desterrado las topadas, empellones, zancadillas, agarrones, etc., y que se van convenciendo que los goals se consiguen mediante las combinaciones y el buen shot final.

El pase rápido y seguro conduce a la victoria y hace atrayente el juego.

Mucho pito y muchos fouls alejan al público de los fields.

Un team de football es una máquina perfecta, cuyas piezas deben marchar siempre unidas.

Sigan los ferroviarios entrenándose con perseverancia, cultivando el "passing" rápido, el shot final fuerte y seguro, etc., y el triunfo estará siempre a su alcance.

L. PIN

Los de la Primera Zona saludan a sus caballerosos rivales

Los once de la Primera Zona, ganadores del match

El cuadro de Los Transandinos

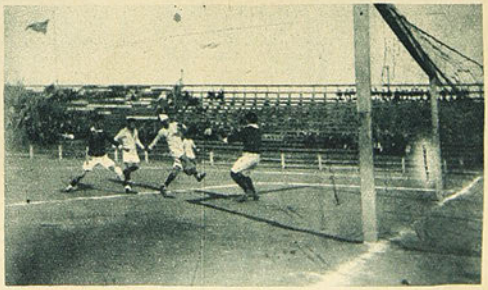

Una carga al arco de los Transandinos

MOVIMIENTO BOXERIL

AL MARGEN DE LAS ACTIVIDADES BOXERILES

Actividad del manager de "Tani".—¿Vendrá pronto una revancha?—Dempsey toma a serio su encuentro con Wills.—Noticias de aquellos rings.—Actividades sudamericanas.—Una amenaza para Buenos Aires: Battling Siki a la vista.—¿Vendría a Chile?—Nuestro boxeo profesional, decaído.—La causa: faltan empresarios.—Los amateurs en plena selección.—¿Irán aficionados chilenos a Montevideo?

No ha dejado de llamar la atención la actividad demostrada por el manager del boxeador chileno Estanislao Loayza al repartir con profusión las pruebas palpables de que la derrota sufrida por "Tani" frente a Goodrich no fué debida a la presión de los puños del yankee, sino que a un accidente del cual no se ha podido aun culpar a nadie, pero que sirvió para dejar en inferiores condiciones físicas al chileno y, por ende, a que éste perdiera toda oportunidad en la competencia final del campeonato del mundo.

Esta actividad contrasta notablemente con la dejación manifestada por otros managers, que lejos de exhibir pruebas evidentes de una mala actuación del pupilo, se han concretado a culpar a terceros en todo tiempo ausentes al medio en que actuaba aquél. Mr. Bouey ha sabido defender a "Tani" y ante el natural cierrapuertas de los magnates del boxeo yankee, ha recurrido a Sud América exhibiendo las fotografías obtenidas a través de los rayos X y en las cuales puede verse perfectamente que el chileno sufrió la fractura del peroné, accidente que impide a la naturaleza más formidable actuar en buena forma.

Debemos aguardar a que el campeón chileno reaccione y vuelva a encontrarse con algún yankee, ya que su match revancha con Goodrich está sujeto a ciertas disposiciones de la Comisión de Box en cuanto a un plazo determinado se refiere.

A los yankees, la cuestión del peso liviano ya no les interesa. El campeonato está en manos de un representante de los Estados Unidos y basta. ¿Cómo se llegó a ese fin? Eso no importa saber. Goodrich es campeón del mundo y Goodrich es norteamericano. Ahora hay que poner los ojos en lo que se relaciona con el campeonato del mundo en el peso pesado. Dempsey ha tomado muy en serio su contrato con Wills, aunque a la prensa y a los amigos dice perfectamente lo contrario. Prueba de que el campeón está muy preocupado, lo revela el hecho de haber contratado a Gus Wilson, que fué entrenador de Carpentier, para que dirija su entrenamiento. El campeón ha reñido con Kearns, su manager y representante de tantos años y ahora piensa afrontar a Wills por cuenta propia.

Wilson ha demostrado ser un buen entrenador, pero la vida llevada últimamente por Dempsey, según crónicas yankees, le ha hecho perder toda forma. Por lo demás, Dempsey ya se había hecho la ilusión de no volver al ring este año y la premura con que ha sido llamado Wilson a su campo de entrenamiento, quiere decir que las cosas se están poniendo serias y que en realidad Wills ha preocupado siempre al campeón de campeones.

Mientras esto sucede, los boxeadores yankees sostienen noche a noche encuentros de bastante interés. Mike Mc-Tigue, el famoso vencedor de Siki, venció por puntos a Tony Marullo, en diez rounds. Marullo se había distinguido como un serio boxeador en su peso y casi se le señalaba como un futuro campeón. Ante su derrota vemos desmoronarse aquellas ilusiones, siempre que Marullo no persista en su buen training y nos sorprenda en su futuro match.

Jimmy Slaterry, aquel curioso peleador que sube al ring sin un entrenamiento metódico, que en más de una oportunidad ha abandonado una fiesta de la cual participaba con la mayor alegría y ha ido al ring y vencido a su rival por K. O., sostuvo hace poco seis rounds con Maxey Rosenbloom. El resultado fué desastroso para éste, pues Slaterry lo punteó a voluntad durante los seis rounds del combate y mereció la victoria por un gran margen. Es, en verdad, una verdadera lástima que Jimmy Slaterry no siga un plan determinado. Con su resistencia física, su acometividad y conocimientos, podría figurar muy pronto entre los principales en su peso.

Cirilo Olano, el cubano que cayó bajo los puños de Loayza no hace mucho, no es tan despreciable como algunos han querido tildarle, pues últimamente sostuvo con Jim Slater, un buen liviano, el encuentro que terminó a favor de Olano por K. O. técnico al segundo round. La ventaja de Olano quedó evidenciada después de un fuerte cambio de golpes.

Quizás para réclame de las películas en que actúa Benny Leonard, se ha hecho correr por el mundo la vuelta al ring del campeón mundial en los pesos livianos, actualmente en retiro.

El ex-campeón ha desmentido la noticia, especialmente en lo que se refiere a un posible match con Goodrich, ya que Leonard, si bien se retiró del ring, fué más que todo, por no poder hacer el peso de 134 libras, límite de los "linghtweight".

Abelardo Hevia, a quien favoreció el fallo del sábado.

Un cable de Lima ha traído la noticia que el cubano Charon ha vencido por K. O. a Alex Rely. La noticia publicada escuetamente y sin una confirmación mayor, hace creer en un error, pues Rely estaba en la plenitud de sus cualidades boxeriles y nada hacía pensar en su derrota por K. O. Ante esto, debemos aguardar mejores informaciones, y pensar, si verdad, que el tal Charon debe ser una notabilidad.

El ambiente boxeril de Buenos Aires está seriamente amenazado. Y no sólo el ambiente boxeril, sino que también lo está aquel que da vida a los cabarets y cafés en general. El motivo de esta amenaza no es otro que el anuncio de la próxima llegada a la capital del Plata de un boxeador famoso en todas partes menos en los rings: Battling Siki.

Carlos Soto, que después de su "derrota" del sábado, emprendió viaje a Coquimbo.

El manager del senegalés ha enviado la noticia del pronto embarque de su pupilo y a estas horas Buenos Aires divisa un punto negro en el horizonte de su tranquilidad. Nuestros lectores conocen sobradamente las aventuras del boxeador negro en París como en Norte América. También deben saber que en Estados Unidos se prepara su deportación por no cumplir con las leyes de internación, cuyos plazos se han extinguido y aún alargado.

En Buenos Aires, Siki puede sostener un encuentro con Ferrara y en el peor de los casos con el mismo Firpo. De cuanto haga por los cabarets y cafés se ocupará la policía y alguna prensa. ¿Vendrá a Chile? He ahí el peligro que se debe conjurar.

Pero la verdad es que nuestro boxeo profesional necesita de "importados" para despertarlo del letargo en que está sumido. No hay esperanza de un match que no sea los de segundo orden que un solo empresario dispone a su voluntad. Quizás sea una razón principalísima de este decaimiento el que únicamente tengamos un empresario.

No hay competencia en los premios y de ahí que tampoco tengan los profesionales estímulos que valgan la pena.

Se nos dirá que buscamos puntos para censurar a la Federación de Box. Y, sin embargo, nada más lejos de nuestro ánimo. Pero si se pudiera obtener que nuevos empresarios entraran a trabajar en nuestro boxeo profesional, veríamos cómo pronto vendrían boxeadores del extranjero estimulados por los premios.

El público que asiste a un espectáculo no sabe lo que cuesta al boxeador subir al ring. Conocemos un caso de cerca porque nos ha tocado actuar en su favor. Ya lo expondremos a nuestros lectores y verán la razón que nos asiste al pedir a la Federación que procure la concurrencia de nuevos empresarios, a fin de que los boxeadores profesionales puedan vivir del medio que han adoptado. No es posible que esto continúe así por más tiempo.

En cambio, el boxeo aficionado, en tiendas aparte, sigue sus selecciones semana a semana. La Federación de Box y la Provincial desarrollan sus actividades selectivas con buena concurrencia de público y aficionados.

¿Se irá este año a Montevideo? Entendemos que si no se logra unificar el boxeo ántes o no hay un equipo capaz de representar en debida forma al deporte, sería un mal acuerdo.

Confiemos en la buena intención de los dirigentes.

V. DEBEZZI C.

EL ERROR DE LOS JURADOS

Carlos Soto y Abelardo Hevia dan lugar a una demostración de la inutilidad de los jurados.

El sábado, como estaba anunciado, se efectuó en el Hippodrome el match entre Abelardo Hevia y Carlos Soto, en competencia por el campeonato medio liviano.

Empezaremos por decir que Soto se presentó en excelentes condiciones y que hizo un boxeo verdadero. Hevia se comportó muy valiente y dispuesto a conseguir el triunfo por K. O.

Naturalmente, que este match tendría que desarrollarse en forma interesante. Y así fué. Soto se anotó los primeros rounds, haciendo buen box y marcando puntos magistrales. La resistencia de Hevia no permitió otra ventaja y sí, logró tener momentos felices, como en el noveno round. A esta altura, Hevia localizó su izquierda con fuerza en el pómulo e hizo caer a Soto por breves instantes, ya que ni el referee, señor Zúñiga, inició la cuenta de los segundos.

A partir de ese momento, todos los esfuerzos de Hevia fueron inútiles y más bien era Soto el que llevaba la ventaja, a pesar de los continuos ataques de su rival y de su resistencia física puesta a prueba a cada momento.

Terminó el match y al recibir el referee los papelitos del jurado, le vimos indeciso. El, seguramente, había ya visto al vencedor y aquellos papelitos le hacían trepidar porque no reflejaban la verdad.

Por último, se decidió y al levantar la mano de Hevia, sintió las protestas del público que reprobaban el fallo, pues en verdad, si hubo un vencedor, no fué nadie más que Carlos Soto.

Estamos seguros que don Felipe Zúñiga, con la competencia que le distingue, no habría fallado por sí de aquella manera. Lo hizo obligado por los papelitos del jurado que a lo mejor le llevaron a una situación difícil.

Con esto queda demostrado una vez más, que esta forma de fallar no lleva a otra parte que a este resultado. En cierta oportunidad estudiamos los fallos del jurado y los fallos del re-

feree para terminar poniendo este ejemplo.

¿Qué hace un referee, que estima empate entre A. y B. y recibe una votación para cada uno? ¿Quién tiene mayoría de votos?

EL TRIUNFO DE PLANÉ SOBRE NORBERTO TAPIA

Nos han enviado algunos recortes de la prensa antofagastina, sobre el match Tapia-Plané, cuyo resultado asombró a la concurrencia. Damos un párrafo:

"El mundo deportista de Antofagasta, ha presenciado uno de los combates más reñidos y emocionantes que se hayan desarrollado en nuestros rings.

Contra todos los comentarios que se hacían en los corrillos deportivos respecto a las cualidades en que se encontraba Plané, éste venció en forma aplastante al querido campeón Norberto Tapia, quien cayó K. D. dos veces al peso de los rudos derechos del "ñato".

Pesaba sobre Plané el castigo, especie de descalificación que le hiciera la Federación, a raíz de su pelea con Castro, la cual se consideró como un arreglo.

Todas estas circunstancias hacían desmerecer el encuentro, pero, como decimos, resultó superior a todas las expectativas.

Tapia sufrió un K. D., producido por un soberbio cross corto derecho de 6 segundos de duración en el tercer round.

En el cuarto round fué tocado con el mismo golpe y cayó sin lograr la cuenta. En el curso de los demás rounds la derecha de Plané cayó varias veces sobre la mandíbula de Tapia; pero aun cuando se veía el efecto producido por el golpe, no cayó más.

Cuando el árbitro señor Peña levantó la mano a Plané al terminarse el encuentro, una estruendosa salva de aplausos saludó al vencedor".

ARMANDO VARGAS CON HUMBERTO PLANÉ, EL 5

El sábado próximo, en el Hippodrome, se ha de efectuar la rentree del fuerte peleador Armando Vargas en los rings santiaguinos.

En esta oportunidad va a enfrentar a Humberto Plané, que recién ha vencido por puntos a Norberto Tapia, en Antofagasta. El match es, a simple vista, muy interesante, pues van a cambiar golpes dos rivales que están bien entrenados, son fuertes y tienen una larga figuración en nuestros rings.

Vargas se entrena en el gimnasio de don Felipe Zúñiga, y al decir de este caballero, está en forma sorprendente. De mucha resistencia y fuerte punch, está llamado a obtener muchos triunfos por K. O.

Plané, para vencerle, deberá lucir sus mejores condiciones. El match del sábado 5 atraerá mucho público, pues en verdad así lo merece.

Joe Boykin, el negro pintoresco.

ESTA NOCHE PELEA QUINTIN

Quintín Romero está de nuevo surgiendo. Esta noche sostiene en Norte América un encuentro con King Salomón. El match será duro y el triunfo de mucha conveniencia para el chileno, quien, a raíz de su última victoria, ha vuelto a ser el popular de antes.

Quintín lleva en Norte América una gran ventaja sobre los demás extranjeros: su valentía. Esta cualidad gusta en todas partes y como en cada encuentro sabe corresponder, por lo menos en esa cuerda, de ahí que sus matches sean siempre interesantes y lleven público.

UNA SEMANA HISTORICA EN EL RING

Junio 21, 1987.—Tommy Ryan puso K. O. a Tom Williams en el segundo round de un match verificado en Syracase, N. Y.

Junio 22, 1897.—Tommy Ryan puso K. O. a "Shadow" Maber en el noveno round de un encuentro en Buffalo, N. Y.

Junio 22, 1900.—Joe Bernstein puso K. O. a Solly Smith en el catorce round del encuentro que sostuvieron en Nueva York.

Junio 23, 1896.—Jim Corbett y Tom Sharkey hicieron match empate en San Francisco, California.

Junio 23, 1899.—Dan Creedon venció a Joe Walcoatt por puntos, en Nueva York. El match fué a 20 rounds.

Junio 24, 1899.—"Spike" Sullivan venció por K. O. a Dal Harokins, al 22.º rounds, en Nueva York.

Junio 24, 1904.—Jack Williams puso K. O. a Peter Maker, al primer round de un match efectuado en Filadelfia.

Junio 25, 1916.—Jack Dillon venció por puntos a Franck Moran, en 10 rounds. Sostuvieron el match en Brocklyn.

Junio, 25, 1917.—Ted (Kid) Lewis venció por puntos a Jack Britton por el campeonato medio liviano en 20 rounds en Dayton, Ohio.

Junio 26, 1899.—Charley Mckeever puso K. O. a Ower Ziegler, al sexto round, en Coney Island, N. Y.

EL 27 DE JUNIO EN LA HISTORIA DEL BOXEO

1890.—George Dixon venció por K. O. a Nunc Wallace, en 18 rounds. Londres.

1897.—Steve O'Donell puso K. O. a Alex Groggains, en ocho rounds, en San Francisco.

1902.—Joe Gans venció por K. O. a George Mc Fadden, en tres rounds, en San Francisco, California.

1904.—Joe Gans y Dave Holly pelearon seis rounds, sin decisión, en Filadelfia.

1907.—Jack Blackburn y Milly Burke hicieron seis rounds, sin decisión, en Filadelfia.

1913.—Jess Williard y Charley Miller pelearon cuatro rounds y empataron, en San Francisco.

1914.—Jack Johnson venció por puntos a Franck Moran, en veinte rounds. París.

1921.—Kid Lewis venció en Londres a Jack Bloomfield, en veinte rounds.

1924.—Jack Renault puso K. O. a Joe Burke en el primer round de un match efectuado en Toledo, Ohio.

FOR EL CENTRO BOXERIL "LOS SPORTS"

Entre los miembros de esta principiante institución, se nota un gran regocijo y su origen está en que en la segunda rueda de los campeonatos de la Asociación Provincial de Box de Santiago, actuaban dos de sus pupilos y ambos ganaron en forma concluyente.

José Rojas, mosca, ganó por retiro, (forma en que últimamente ha ganado varias peleas).

Alfredo Aravena, gallo, se impuso holgadamente sobre el representante de "Los Tiempos". Humberto Callejas, dejando la mejor impresión su permanente acometividad.

De seguro que en las ruedas venideras, los pupilos de este centro si no ganan, harán buenas peleas.

—Se ha preparado para mañana una interesante velada en la cual intervendrán elementos de varios centros de cartel.

—Han regresado a la capital el señor Julio Savelli, secretario, y José Ponce y Carlos Rojas, aficionados, que estaban en San Antonio, donde estos dos últimos hicieron algunas peleas, mereciendo más simpatías Carlos Rojas, por su muy igual actuación.

—El jueves de la semana entrante, gran velada en honor de su profesor señor José G. Ramírez. Se cuenta con valiosos concursos.

—Para el domingo 6 de septiembre, se le ha cedido el local al atleta ciego Alfonso Vicuña, para que se haga un beneficio. Haremos votos porque el señor Vicuña obtenga un franco éxito.

El aficionado Juan Díaz Ruiz, desafía al campeón peso gallo de Valparaíso.

Juan Aravena, que se destaca en la competencia policial de box.

Luis Humberto González, que se medirá con el campeón peso mínimo de Valparaíso.

EL ESTRELLA DE CHILE F. C., CELEBRA SU 1er. AÑO DE VIDA

Directorio de la institución

Grupo general de los asistentes a la fiesta de celebración de su aniversario, verificada en La Florida.

Equipo Florida Royal, de la planta eléctrica de La Florida, vencedor del encuentro con el Estrella de Chile.

Equipo del Estrella de Chile

Carrera pedestre en Valparaíso

Grupo de los competidores de la carrera Valparaíso-Viña del Mar, ida y vuelta, momentos antes de partir.

Listos para iniciar la carrera

Los ganadores de la carrera.

ACERTAR

no siempre es obra de la casualidad. Es el resultado de la experiencia, del buen entrenamiento y de los medios que se ponen en juego.

NOSOTROS SIEMPRE ACERTAMOS haciendo óptimos trabajos como impresores.

Tenemos larga experiencia y usamos siempre los mejores medios.

Sociedad Imprenta y Litografía Universo

SANTIAGO — Agustinas, 1250

VALPARAISO — San Agustín, 151

Agente: SOC. IMPRENTA Y LITOGRAFIA CONCEPCION
Castellón, esq. Freire — CONCEPCION — Casilla 957 — Teléfono 270

LOS SPORTS

Año III—No. 130
Es propiedad
de la Empresa
"ZIG-ZAG"
Santiago de Chile,
4 de septiembre
de 1925
Precio único en
el país:
60 CENTAVOS

WELLCOME!

El Segundo Viaje

"En su segundo viaje, Simbad el Marino se encontró en el fondo de un valle, que no tenía salida alguna. En esa hondonada abundaban los diamantes, y Simbad hizo buen acopio de ellos. Con los bolsillos llenos de inútil riqueza, pensaba en la manera de salir de aquel valle. Ya desesperaba, cuando se apercibió de que un pájaro inmenso descendía hasta cerca de él. Con toda caútela Simbad se aproximó, y, con su turbante, se ató a una de las patas del ave, que pronto echó a volar, llevándolo fuera del valle". Como el lector puede apreciar, Simbad aprovechó la oportunidad.

Ud. también aproveche la oportunidad que le ofrecemos, para imprimirle, en forma superior, todo lo que necesite del ramo.

Sociedad Imprenta y Litografía Universo

SANTIAGO — Agustinas, 1250
VALPARAISO — San Agustín, 151

Agente: SOC. IMPRENTA Y LITOGRAFIA CONCEPCION
Castellón, esq. Freire — CONCEPCION — Casilla 957 — Teléfono 270

SPORTS

Editores propietarios:
Empresa "Zig-Zag"

AÑO III.—NUM. 130
Santiago de Chile, 4 de septiembre de 1925

¡TRES HURRAS POR EL PRINCIPE DE GALES!

Está próximo a los linderos de nuestro país el primer **gentleman rider** de Gran Bretaña, Eduardo de Windsor, heredero del trono de aquel gran país.

Todos los hombres que en Chile aman las luchas del deporte, deben llevar la mano a la visera de su gorrilla de entrenamiento y lanzar tres ¡hurras! vigorosos por este opulento camarada que viene a compartir con nosotros unas cuantas horas de batalla deportiva sobre la **pelouse** de nuestras praderas natales.

Nuestro huésped puede ser designado sin disputa como el **sportsman** más representativo que hoy exista en el mundo. Le dan este título su amor al aire libre, su afición al **golf**, al hipismo, al **football**, al box, etc. Todas estas ramas del deporte le son familiares y las cultiva con verdadero amor griego, con la misma afición con que los jóvenes atenienses, triunfaban sobre las doradas palestras de la Hélade.

Su desmedida afición al caballo le ha ocasionado percances que han preocupado el espíritu de todos los verdaderos **sportsmen** del mundo. Mientras la gente que no tiene esta pasión del hipismo encuentra algo de comicidad en las caídas de Eduardo de Windsor, aquellos que saben lo que es luchar y vencer las dificultades que ofrece el **sport**, lo admiran con el más profundo y simpático entusiasmo.

Esta facultad de perseverar, de batallar hasta dominar los obstáculos, esta manera de no cejar—que los británicos califican con la bonita palabra **endurance**—debería servir de modelo a todo aquel que quiere distinguirse un día por su destreza o su valor.

A pesar de las rebeldías de sus caballos, el Príncipe tiene por ellos un cariño excepcional. Siempre hay en su bolsillo un trozo de azúcar para el más indómito de sus animales de raza. Dijérase que con ello sabe perdonarlos y aun celebrar sus "faltas de respeto"..

Apenas llegado a la inmensa metrópolis argentina, expresó el deseo de hacer ejercicio en una pista de polo. De ahí su excursión a Hurlingham, pueblo de las cercanías de Buenos Aires en donde juegan algunos de los polistas más célebres que se hayan paseado triunfantes por el mundo.

Entre nosotros hará lo mismo. Después de esas terribles noches de saraos ardientes, de trasnochadas oficiales a la luz artificial, de los salones cuajados de brillantes y pedrerías, el Príncipe parece soñar con las praderas en que circula el aire libre, bajo el sol glorioso, saturando el ambiente de olor de flores y yerbas frescas.

S. A. R. Eduardo de Windsor, Príncipe de Gales, en su deporte más favorito.

Junto con llegar, preguntará cuáles son nuestros gustos, nuestras aficiones en materias deportivas, y si existe entre nosotros el amor por el deporte. Y estamos seguros de que no sufrirá un desencanto. Acaba de estar en uno de los países en que se cultiva más el sport: la República Argentina. El nuestro, descontada la diferencia de población, no es menos aficionado ni menos cultor de esas aficiones.

Y nuestros campos de Ñuñoa, nuestras canchas de polo de Santiago y Viña del Mar, le ofrecerán una de las más hermosas perspectivas que pueda ofrecer un terreno deportivo. Le gustarán nuestro cielo azul, nuestras montañas blancas, nuestras lejanías salpicadas por la manchita rosa de nuestros duraznos en flor. Y admirará el músculo ágil, la gallardía, la prontitud latina, el empuje de nuestros muchachos aguerridos como Lautaro y resistentes como Orompello.

Algo que admirará, a la vez, serán nuestros caballos de polo, que provocaran el entusiasmo del Rey de España al montarlos en las praderas de Cannes y Castilla.

Nuestros ejemplares tienen pocos rivales y se prestan para obtener el mejor caballo típico de polo que pueda lograrse en el mundo.

Esta revista, órgano genuino, absolutamente representativo de todo lo que en Chile significa **sport** y vida al aire libre, no podía menos de rendir homenaje a este Príncipe que mañana subirá al más alto trono del mundo, curtida la tez por los vientos que juegan libremente en las praderas y acerado el músculo por las rudas batallas del **golf**, el **football** y el **box**.

Su retrato se imponía en la portada de esta revista que quiere saludar en nombre de todos los deportistas nacionales, los treinta y un años fuertes y alegres de este Príncipe que tanto ha hecho en el mundo por la grandeza y el cultivo del deporte.

EL PRINCIPE DEPORTISTA
EDUARDO DE WINDSOR, PRINCIPE DE GALES

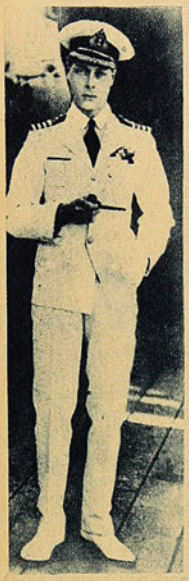

El príncipe con el uniforme de capitán de navío.

El príncipe corriendo un steeplechase.

El príncipe con el uniforme de coronel de la Guardia de Gales.

El príncipe tennista.

¡¡WELCOME!!

¡Welcome Edwards of Windsor, Prince of Wales! Bienvenido el gentil y democrático heredero del trono de la Nebulosa Albión, señora auriista de los mares.

Cual apuesto y gallardo príncipe de leyenda, llega Eduardo de Windsor a estas lejanas y hospitalarias tierras, cuna de bravos e indómitos guerreros, nimbado de la aureola de admiración y simpatías que emana su persona, retrato fiel de su augusto abuelo, el gran Eduardo VII.

¡Welcome the royal sportsman! Bienvenido el real deportista. Porque el futuro Rey de Gran Bretaña y Emperador de las Indias, es, ante todo, a la vez que un sagaz y experto diplomático, un consumado deportista. La gran popularidad de que goza entre sus connacionales y en el mundo entero, la debe, descartando a su simpática y romántica figura, al culto que hace del deporte en todas sus manifestaciones.

Footballista desde las aulas; scout esforzado y temerario; cazador en los sotos reales de Balmoral y en las florestas misteriosas de la India y del Africa; jinete experto y arriesgado, sus compatriotas lo ven continuamente jugando polo o corriendo ligero un difícil steeplechase, demostrando una pericia admirable en el manejo de su fogosa cabalgadura. Más de una vez los flemáticos ingleses han sentido sobresaltos e inquietudes por la preciosa existencia del inquieto príncipe.

Miembro de Honor de los principales clubs deportivos de Inglaterra, anima y da brillo con su presencia a tan nobles y saludables actividades.

¡Deportistas chilenos! Dentro de breve tiempo este real y democrático deportista estará entre nosotros. Demostrémosle al que un día regirá los destinos de una extensión considerable del Globo y reinará soberano sobre doscientos millones de súbditos, que los bizarros hijos de estas tierras australes que saben ser héroes en la lucha y hombres de bien, laboriosos y tranquilos en la paz, que aquí se admira en toda su amplitud el gesto magnífico del augusto y grande hijo de Albión. Tributémosle un grandioso y elocuente homenaje a su llegada, que encierre el saludo del deporte chileno al más consumado y simpático deportista del mundo, Eduardo de Windsor, Príncipe de Gales!

HUMBERTO MONTECINOS G.

El príncipe aviador.

La Revista de Gimnasia del Colegio San Pedro Nolasco

El viernes 28 se efectuó en este importante plantel de educación de los Rvdos. Padres Mercedarios, la Revista anual de gimnasia, que siempre ha merecido elogiosos conceptos de los asistentes.

Sin exageración alguna, la efectuada el viernes pasado ha sido espléndida y si la venerable comunidad de la Merced merece francos aplausos porque el Colegio se presentó en forma impecable, el inteligente instructor, profesor de educación física, capitán señor Froilán Arriagada, titulado en la escuela de gimnasia y esgrima de Joinville-Le Pont (Francia), es el llamado a recibir las felicitaciones más sinceras.

La enorme concurrencia asistente aplaudió con entusiasmo al instructor y a sus discípulos; reciba hoy los de esta revista y de un amante de los deportes que modestamente se permite hacer la reseña de ese importante acto que ha dejado un eco simpático y de admiración hacia el maestro.

La presentación del Colegio probó una vez más que en el establecimiento se procede con acierto, tratando de educar, moral, intelectual y físicamente.

La educación física es el complemento más necesario para formar hombres que se enorgullezcan de llamarse tales.

Los niños, todos, impresionaron desde el primer momento en forma favorable. El aire marcial, la tenida muy seria y el interés con que oían las voces de mando de su instructor, demostraron que en las filas se había impuesto una correcta disciplina.

Una novedad fué para el público el himno que cantó el Colegio y que lo enseñó y dirigió el Rvdo. Padre Rojas, siendo los ejecutantes muy aplaudidos.

La jura de la bandera, el acto de por sí emocionante, reunió en torno del sagrado emblema de la Patria, al grupo de los alumnos del 6.o año de humanidades, que con voces varoniles, con esa entereza que sabe dar todo chileno a estos actos, repitieron las hermosas palabras conocidas para esta ceremonia. ¡Dios quiera que estos niños las graben bien en sus corazones y tengan siempre presente que el amor sublime a la Patria es natural en todo corazón bien puesto, y como dice el juramento: "Antes morir que deshonrarla".

Los ejercicios en conjunto, por todos los alumnos, correctísimos.

Los ejercicios con mazas y los con apoyos

¡Paso a la bandera!

fueron hechos con precisión exacta. Se observó en todo momento, una gran uniformidad; el público apático por lo general, premió con buenos aplausos estos números.

Los ejercicios a cargo de los pequeños alumnos, también fueron de interés.

Por lo general, a los chicos se les aplaude con cariño; pero hubo razón para ello, por el desempeño, donde probaron su vigor físico especialmente en la "lucha con el palo" y "tirar la cuerda". Hubo resistencia grande entre algunos luchadores, pues rodaban por el suelo pero sin soltar jamás el palo al contrario.

Observé que dos luchadores, los que estaban situados más cerca del **Palto**, el árbol del colegio que tantas generaciones de alumnos ha cobijado en sus sombras, no se dieron cuenta que el capitán, señor Arriagada, había dado por terminada la contienda y tuvo que separarlos.

He dejado para finalizar esta sencilla reseña, el mejor número del programa de esta Revista que tan gratos recuerdos ha dejado entre todos los que tuvimos el agrado de concurrir.

Los ejercicios de Gimnasia Rítmica, en los cuales los alumnos de los cursos superiores dieron a conocer varias actitudes del arte plástico griego.

La primera actitud: "del corredor", fué hecha en forma elegante, precisa, a compás de una hermosa música que ejecutaba la banda del Pudeto.

El capitán dió la orden con un silbato y la uniformidad fué tan correcta, que el público aplaudió con gran entusiasmo. En cada niño se observaba al deportista futuro; las figuras con que demuestran al corredor, nos hacía ver a nuestros atletas, que tantas emociones nos han hecho sentir desde el momento que han tomado colocación, inclinados y listos a la voz de partida.

"El lanzador de bala", otra figura interesante.

Observé con todo gusto que ninguno de los niños se salió de su espacio de terreno preciso. Me los imaginaba dentro del disco o círculo, girando antes de lanzar. Esta prueba y la del "**lanzador del disco**", en mi humilde concepto, fueron en realidad hechas en forma brillante.

Muy hermosa también la figura del "**lanzador de flecha**".

Estos ejercicios son, naturalmente, una lección preciosa para los niños que aman los deportes y que ojalá lo fueran todos.

Demostraciones de educación física como la efectuada el viernes, debían verificarse en todos los establecimientos de instrucción.

Considero que es poca la importancia que se le da todavía.

Precisamente, mientras más debe trabajar el alumno, intelectualmente, más hay que cuidarlo físicamente

El atletismo es una rama de los deportes que en todo tiempo se puede practicar y trae, como ya es tan sabido, grandes beneficios.

En los colegios se suspenden los ejercicios o clases de gimnasia a medida que avanza el año; y yo considero que una reunión al aire libre, después de los estudios, un poco de gimnasia, es un beneficio; y si esta gimnasia es practicada en la forma que nos la dió a conocer el instructor señor Arriagada, muchísimo mejor aún.

Al terminar, repito mis felicitaciones a los Rvdos. Padres Mercedarios, Directores del Colegio San Pedro Nolasco, y especialmente al hábil maestro de gimnasia de los niños.

R. ANIBAL ARACENA INFANTA.

El juramento a la bandera.

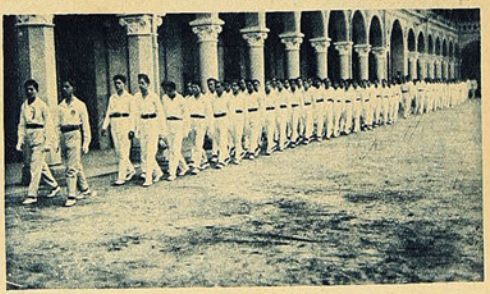

Los alumnos desfilando.

Dos fases de la revista en los ejercicios en conjunto.

CHARLOTEO DEPORTIVO

Ejemplar.—

Nuestra revista censuró la conducta de algunos jugadores del "Eleuterio F. C.", los cuales, en su encuentro con el "Colo-Colo" no se portaron como conviene, sino como con vino...

Esta censura no fué solo nuestra; se registró en todos los diarios de Santiago.

Pues bien, contrariamente a lo acostumbrado o sea que las instituciones hacen oídos sordos a estas quejas, el Eleuterio tomó enérgicas medidas contra la dicha gente indisciplinada.

Agotadas las investigaciones hechas por el directorio, se acordó expulsar a ocho socios, separar a uno y amonestar a varios otros; publicar las medidas disciplinarias y comunicarlas por secretaría a la Metro.

Yo recuerdo que el Santiago, el club recoletano, a raíz de ciertos insultos dirigidos a un árbitro por socios de la institución, adoptó también algunas medidas disciplinarias. Nunca,

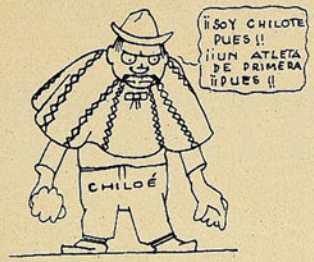

eso sí, tan severas como las adoptadas por el Eleuterio.

Porque al aplicar el cauterio
para cortar por lo sano,
la verdad, al Eleuterio
se le pasó la mano...

El pequeño coloso.—

Creo que nadie pensaría en Chile que Juanito Beiza haría tan deslucido papel en el extranjero.

Tratándose de los mejores puños nacionales, después de Vicentini, había el derecho de esperar que esa misma proximidad se extendiera fuera del país.

No ha sido así. Salvo los triunfos obtenidos en Panamá —como quien dice al pasar, — en Estados Unidos le han pegado duramente a nuestro pequeño coloso.

En la creencia, quizá, de que Nueva York no era para él tierra propicia, se dirigió a Los Angeles, dispuesto a conquistar el prestigio perdido.

Inútil intento. Algo más grave que la temperatura o el ambiente deben perjudicar a Juanito. Llega a Los Angeles, obtiene una pelea y pierde por K. O. técnico al quinto "round".

El vencedor ha sido Jimmy Santos, peso liviano filipino. La ventaja de Jimmy fué manifiesta desde el primer round.

Los Angeles... Santos...
Nombres para deducir
que allí muy santamente
se habrían de conducir.
Pero, Beiza se convenció
de que no había piedad,
puesto que Santos "se la dió"
sin ninguna "santidad"...

Genio organizador.—

No hace mucho, comentaba—admirado—el hecho de que en una carrera ciclística efectuada en Alemania, participaran 40 mil corredores.

¡Cúreso usted de espanto! Otra ciudad alemana, Detmold, ha sido la meta para los últimos 18 participantes de una carrera de postas en que los inscritos eran ¡ciento veinte mil atletas!...

No hay error: 120,000 émulos de Miquel y de Uranga debieron distribuirse, equitativamente, 18,000 kilómetros, distancia que separa a Detmold del más lejano punto de partida.

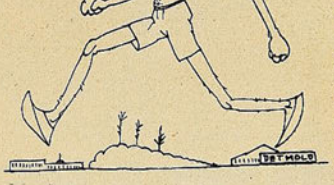

Y si los guarismos le parecen chicos, sepa usted que los ciento veinte mil hombres fueron seleccionados de entre un millón setecientos cincuenta mil atletas, miembros todos de las Sociedades Gimnásticas Alemanas Unidas.

Cada hombre debió recorrer distancias que fluctuaban entre 100 y 400 metros, y hacer entrega a su reemplazante de un pergamino, que en este caso suplía a la tradicional banderita.

Toda clase de obstáculos, ascensión de cerros y travesía de ríos a nado, inclusives, necesitaron salvar los corredores para llegar a la meta.

La prueba, sin embargo, terminó con toda felicidad.

¡Con toda felicidad!
¡Era de cajón!
Basta que organizara
el pueblo teutón.

Que, cuanto organizador,
no tiene ni tendrá rival.
(Siempre que no organice
el amor universal...)

Olimpiada Nacional.—

Número principal del programa que se confeccionará para celebrar el centenario de la campaña que libertó a Chiloé, será una Olimpiada nacional.

Esta se celebrará en los sábados y domingos que comprende el mes de enero próximo, y a participar en dicho torneo se invitará a todos los atletas nacionales, sud y norteamericanos.

Una comisión compuesta del Jefe del Departamento de Deportes del Ejército, del Subsecretario de Marina, del capitán don Alfredo Portales y de don Alfredo Betteley, efectúa los trabajos preparatorios de la gran Olimpiada.

Si, como se espera, esta justa internacional llega a su "justo" término, corresponderá a los coterráneos de don Antonio Bórquez Solar el envidiable honor de ser los primeros, en Chile, en llevar a cabo tan magna competencia.

Quizá cause sorpresa
—aunque no hay por qué—

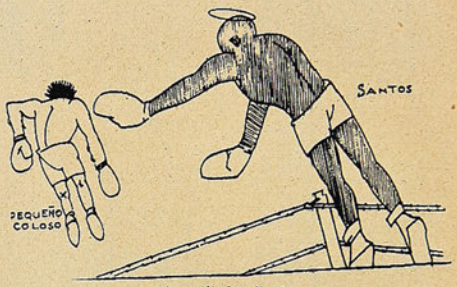

esta actitud gallarda
de Chiloé...

—El torneo es muy grandote
para gente tan chica...
Y contestará el chilote:
—¡Para qué se "pica"!

Francia-Estados Unidos.—

Se podría decir que es sólo cosa del otro viernes la magna hazaña realizada por el Z-H-3 al descender, sano y salvo en tierra yankilandina, después de su única ascensión iniciada en Alemania.

Si repitiera esta misma prueba un dirigible, ya sería un hecho admirable. Lo será pues doblemente, si la llevan a cabo con feliz éxito los pilotos franceses Taraseon y Coll, quienes pretenden en sus aeroplanos y de un sólo vuelo que duraría 30 horas, cubrir la distancia que separa París de Nueva York.

Es lógico que tratándose de un esfuerzo algo mayor que describirir un ocho, los pilotos no descuidarán ningún detalle conducente a la realización de sus aspiraciones.

Alimentos comprimidos, una máquina para hacer potable el agua de mar, disposición del aeroplano de manera que pueda flotar indefinidamente, son recursos en los cuales confían los aviadores para resistir hasta 15 días en es-

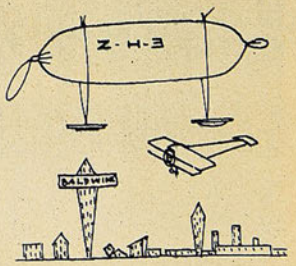

pera de socorros, caso de un descenso forzoso.

La máquina, incluso tres mil litros de gasolina, pesará cuatro toneladas.

Un bulto de cuatro toneladas
cabrioleando junto al cielo...
"Morrocotudas payasadas",
que habría dicho mi abuelo.

De la Rusia Roja.—

¿Se imaginaba usted que los bolcheviques, atareados como están en hacer de toda utopía sociológica una flamante realidad, tendrían tiempo y disposiciones para entregarse a la práctica de los deportes?

Claro que no. ¡Y caramba que nos equivocábamos usted y yo y todo el mundo que mira hacia las estepas con neurasténico pesimismo!

Nadie podría asegurar, pero es de suponer que los rusos juegan football, tennis y polo,

con la misma regularidad y pericia de que hacen gala sus amigos ingleses.

Si usted no lo supone así, yo lo supongo por lo menos. Me fundo para ello en que el Soviet ya ha efectuado la primera carrera de automóviles. Y, siendo el volante deporte mayor, es lógico que también se practiquen los deportes menores.

En la prueba tomaron parte dos mil coches, uno de los cuales era manejado por la señorita Stinnes, sobrina del que fué magnate industrial alemán.

La partida se hizo desde la Plaza Roja, en presencia del cuerpo diplomático, funcionarios del Gobierno y una crecida multitud.

La Plaza Roja
y rojos los coches
augurio parece
de grandes "boches".
Y no hay tal:
bolcheviquismo,
deportivamente,
siempre es lo mismo.
Deportivamente
siempre es igual:
ya sea en Rusia
o en Cachapoal...

El negro Rely.—

Conocido nuestro. Hizo en Chile varias peleas. Una vez Rely venció a Quintín. Pero, en el desquite, Quintín venció a Rely.

Igualdad de fuerzas.

De Chile se dirigió a la República Argentina. Allí lo mismo que en nuestra patria, hizo excelentes peleas. Tantas y tan buenas, que obtuvo el campeonato sudamericano en su categoría de medio pesado.

Hasta aquí, las recomendaciones. Ahora, la parte fea. Y la parte fea corresponde, precisamente, a su actuación en el Perú, de donde es originario el negro Rely.

Concertó un pugilato con su "doble" colega señor Charol.

Claro, tratándose del campeón sudamericano, del hombre que había igualado posiciones con Quintín, todo el público le indicaba como el seguro vencedor. Se quería saber solamente cuánto demoraría Rely en "curtir" a Charol.

Y vino lo inesperado: al séptimo "round" los "seconds" retiraron al campeón sudamericano...

"¡Tongo!" Algo así quiso ver el público, que protestó y clasificó de farsa la pelea.

Yo creo que la actuación
de este buen hijo del sol

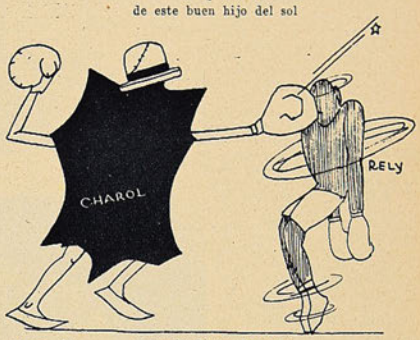

no es la de un farsante.
Pues, tratándose de un Charol,
¡tiene que ser "brillante"!

PIMIENTITA.

¡DEPORTISTAS!

En forma especial nos permitimos comunicar a todos los clubs de football de la República, que tenemos en venta las verdaderas camisetas para football en tejido jersey inglés, fabricadas con maquinarias traídas exprofeso para este objeto, las que ofrecemos a los siguientes precios:

Sin cuello, en cualquiera combinación de rayado o de un color	$ 5.90
El mismo modelo, con cuello a $ 7.90 y	6.90

Además, para este deporte ofrecemos, a precios reducidísimos, los siguientes artículos:

EQUIPO:

Medias de algodón rayado en todos los colores	$ 3.95
Pantalones de piel asargada, en colores varios	9.90
Botín cuero gamuzado, artículo de gran duración	14.90
Botín, cuero al cromo blanco, modelo Mac-Gregor	21.00
Botín, cuero al cromo blanco, modelo argentino con vivos negros	29.90
Botín, cuero al cromo blanco, modelo uruguayo con vivos de colores	33.00
Botín, cuero negro, enteramente forrado, lo más suave que se puede fabricar en calzado	39.90

ACCESORIOS:

Cuero, tamaño oficial, al cromo, al blanco, a	$ 19.90
Cuero, tamaño oficial, al cromo, al blanco, con refuerzo	21.90
Bladers para tamaño N.o 5, marca "Gallo"	4.95
Bombas nickeladas	5.50
Rodilleras y tobilleras de goma, fabricación inglesa, c|u.	11.50
Cordones para botines, largo, 1.60 mts.	0.95

Disponemos del más extenso surtido en pelotas, de fabricación inglesa o alemana, medias de lana, pelotas para jóvenes y niños, etc.

Además, como todo deportista lo sabe, nuestra selección de artículos para tennis, box, esgrima, atletismo, basket-ball, aparatos para ejercicios, es el más y de la mejor calidad que se manufacturan en las más renombradas casas y fábricas del mundo entero.

A igual calidad, nuestros precios siempre son los más ventajosos.

GATH & CHAVES

MOVIMIENTO BOXERIL

AL MARGEN DE LAS ACTIVIDADES BOXERILES

Lo que ocurre por los rings de esos mundos.—Días contados para Goodrich.—El próximo rival de Vicentini.—El boxeo en Cuba.—¿Qué le pasó a Rely con Charol?—El uruguayo Fernández vence a Cuoto.—Firpo se entrena sin saber para qué.—Nuestra unificación amateur.

Los rings mundiales siguen ofreciendo a los aficionados continuos encuentros, que evidencian el grado de adelanto que día a día alcanza el boxeo. La concurrencia enorme que rodea estos rings, es el más vivo ejemplo de la atracción que encierra este deporte, visto como espectáculo.

Más que en ninguna otra parte, en Norte América los encuentros de interés se suceden y junto con dar miles de dollars para los contrincantes deportivos, proporcionan fama y títulos a boxeadores y managers.

Jimmy Goodrich, el flamante campeón mundial de los pesos livianos, que tuvo la suerte de conseguir el título por un accidente de su contendor, como ya hasta el cansancio se ha probado, siente sus días contados como campeón en la categoría. Sus compatriotas, los mismos que cerraron puertas a los reclamos justísimos del manager del "Tani", le preparan un encuentro donde es muy posible termine su reinado.

En pocos días más deben medirse en Nueva York, Jack Bernstein y Sid Terris (dos vencedores de Vicentini) y el que triunfe sostendrá un encuentro con Goodrich por el título. ¿Qué quiere decir esto?

Pues, nada menos que la derrota de Goodrich, si nos atenemos a los comentarios que todos los críticos yankees han vertido sobre el actual campeón de los livianos. Bernstein o Terris son superiores, según aquellos críticos, al que tuvo la suerte de "vencer" a Tani.

Al hacer este pequeño comentario, nos asalta una idea. ¿No es esta la mejor demostración que el encuentro Goodrich-Tani fué un match de suerte para el yankee? La respuesta afirmativa salta desde el momento en que las autoridades del Norte no dan lugar a la justa petición de revancha hecha por el manager del chileno, y en cambio se permite una selección para un match al cual "Tani", en primer término tiene derecho.

El campeonato en manos de Goodrich, corre peligro. Entonces lo mejor es mejorarlo de dueño. Bernstein, Terris o Mandell son los que tienen mejores probabilidades de conservarlo más tiempo. Goodrich debe sostener con uno de éstos su primer encuentro. Así quedará más seguro el título.

Lástima grande es que Vicentini vaya escala abajo. El muchacho tenía buen nombre por aquellos rings y hubiera podido sostener un encuentro con Goodrich. Pero lejos de hacer méritos, perdió su encuentro de "rentree" y ahora hace incursiones por la categoría superior. Se anuncia un encuentro de Vicentini con Solly Seeman, un fuerte profesional que nació en Nueva York y que tiene 23 años de edad.

No sabemos por qué el récord oficial de este profesional alcanza sólo hasta el año 1923. Hasta diciembre de ese año llevaba 28 encuentros, de los cuales tres ganó por K. O., 18 por puntos, empató cuatro, tuvo dos sin decisión y perdió uno por puntos.

Su vencedor fué Jack Bernstein, quien en 1922 le derrotó por puntos en doce rounds. Entre sus vencidos, hasta la fecha de su "récord oficial", no vemos a ningún hombre de talla. Son todos hombres de escaso cartel. Desconocemos su actuación en los rings durante el año 1924. Vicentini tiene en este match una probabilidad de triunfo. Ojalá la aproveche.

Los cubanos, mientras en Estados Unidos se boxea a diario, no se duermen. El deporte de las emociones fuertes ha levantado en la Perla de las Antillas un mundo de aficionados y cultores de méritos. Ya conocemos a unos cuantos que han actuado en Nueva York con bastante éxito. Cirilo Olano, el ex-rival de "Tani", ha obtenido una nueva victoria por K. O. Su víctima de ahora fué Carl Dietz, que sustituyó a Mc. Farland.

De aquí a pocos días se efectuará en La Habana un encuentro internacional en la categoría liviana. Los rivales serán: Hilario Martínez, campeón de España en la división, y Aramis Delpino, campeón en la isla.

Y como una demostración del adelanto del boxeo en Cuba, tenemos el triunfo del boxeador Kid Charol sobre Alex Rely en Lima. Fué un match cuyo resultado desconcertó a críticos y aficionados. Rely no sale aún de su estupor. Su presencia en el ring prometía un triunfo más y resultó todo lo contrario, pues Charol empezó a pegar con tal violencia, que los seconds de Rely hubieron de arrojar la esponja. Nosotros, que conocemos la calidad del peruano Rely, sólo admitimos esta derrota como producto de un descuido en el training o que el tal Charol sea un coloso. De todos modos, queda justificado que el boxeo en Cuba va progresando de una manera asombrosa.

En Montevideo, Julio César Fernández obtuvo una victoria por K. O. técnico sobre el argentino Cuoto. El match se desarrolló violento desde sus primeros rounds hasta que en el sexto, Cuoto empieza una serie de caídas motivadas por fuertes golpes de su rival. En inferioridad de condiciones físicas, Cuoto demuestra estar ya batido. El árbitro así lo comprende y detiene el match, dando el triunfo al uruguayo.

Luis Angel Firpo sigue entrenándose sin saber para qué. La razón es muy sencilla. Tenía un encuentro arreglado con su antiguo entrenador Bill Tate, y la Comisión respectiva vió, a última hora, la verdad de las cosas; esto es, que el tal Bill no tiene méritos para medirse con un boxeador de categoría y que sólo como sparring partner puede cruzar guantes con hombres de talla.

Mientras prácticamente el encuentro Firpo-Tate está resuelto como algo imposible, los empresarios tratan de salvar la situación y hablan de un posible match entre Firpo y Uzkundun, para el cual, seguramente, Firpo no debe estar entrenado ni siquiera en disposición...

En cuanto al boxeo aficionado, hemos visto ya en los colegas argentinos párrafos dando cuenta de las selecciones y anuncios de encuentros sucesivos. Allá una sola batuta, la Fab., dirige estas selecciones. Todo está unificado. Aquí, sólo se conversa sobre unificación, aunque en verdad debemos decir que las cosas han tomado de nuevo una senda de acercamiento, y aún se nos dice (hoy lunes 31), que el miércoles quedará unificado el boxeo amateur. Sentimos que la anticipación con que entregamos esta breve crónica nos prive de constatar la grata noticia.

El boxeo amateur chileno unificado, daría un equipo de primer orden y muy capaz de vencer en las próximas competencias sudamericanas. De lo contrario, repetimos, se iría a un nuevo fracaso.

Si en la fecha que nos indican no hay unificación, deben continuarse las gestiones hasta obtenerla. Es un deber patriótico y deportivo.

V. DEBEZZI C.

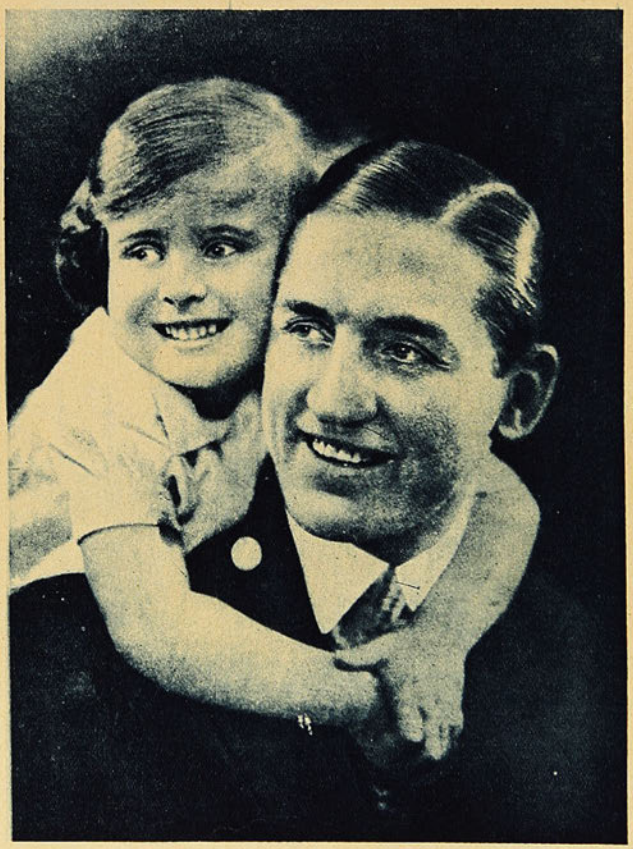

Los tiernos brazos de su Jacqueline acarician al que fué ídolo del ring.

¿CUAL ES LA CAUSA DE LAS MALAS PERFORMANCES DE QUINTIN ROMERO?

Una encuesta

Tú, lector, sabes tanto como nosotros sobre las causas que pueden influír en las continuas derrotas de Quintín Romero en Estados Unidos. En las páginas de esta revista hemos ido insertando cuanta noticia hemos tenido al respecto y si tú, lector, nos has honrado con tu atención, debes estar tan enterado como nos-

otros. Justo es, entonces, que solicitemos la opinión de todos nuestros lectores sobre las causas que motivan las malas performances de Quintín Romero en Estados Unidos. En su oportunidad, hicimos largos comentarios sobre este punto y consideramos que la opinión de cronista debe tener ahora un descanso para que entre a figurar la del lector que nunca opina escrito y se concreta a discutir y exhibir argumentos, muchas veces interesantes, entre los grupos de sus amigos.

LOS SPORTS me encargan abrir una encuesta entre los lectores de esta revista a efectos de cada uno de ellos opine sobre las performances de Quintín Romero. Entendemos que estas crónicas, brevísimas ante todo, servirán para ilustrar a muchos boxeadores, que al iniciar la pendiente abajo de sus créditos profesionales, no se detienen un momento para estudiar la situación.

Seguramente que nuestros lectores, bien enterados de cuanto ocurre entre los hombres de ring y mejor informados sobre lo que puede motivar en Quintín Romero sus continuas derrotas, sabrán proporcionar en pocas líneas, críticas razonadas de las cuales los profesionales obtendrán buenas lecciones.

Dejamos abierta la encuesta y aguardamos esas críticas, que publicaremos en lugar preferente.

JOHN BOY

ALEJANDRO TRIAS VENCE A WILLIE MURRAY

Si desconcertante ha sido para los críticos la derrota de Alex Rely, no menos ha sido para nosotros la actuación de Willie Murray ante Alejandro Trías.

Conocíamos a Trías por haberse formado boxeador entre nosotros. Sabíamos que estaba muy entrenado y que había adelantado mucho en el arte. Pero de ahí a que fuera capaz de vencer por K. O. y en forma aplastante a Willie Murray, francamente que no.

Sin embargo, a estar con el cable y algunos colegas transandinos, la cosa ha sido cierta. En el primer round se notó ya la superioridad de Trías, que persiguió a Willie por el ring. En el segundo round, el negro uruguayo mantuvo su tren de ataque y con golpes al cuerpo hizo caer repetidas veces a Murray, que se quejaba amargamente. Por último, Trías aplica un feroz izquierdo en plena mandíbula y hace caer por más de diez segundos al hábil Willie.

Todo esto ocurrió en Buenos Aires, aires que deben ser muy malos para Willie, aunque propicios para sus payasadas.

¡Le conocemos tanto!

JULIO MOCOROA DE NUEVO COMO AFICIONADO

Nuestros lectores recordarán que el año pasado, los países que componen la Confederación Sudamericana estuvieron de acuerdo en aceptar que el aficionado argentino Julio Mocoroa, con los cargos acumulados en su contra, pasara a la categoría profesional.

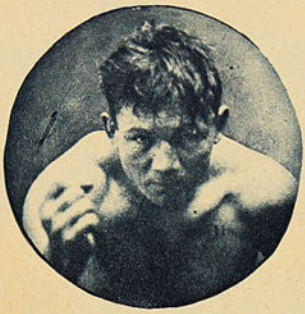

Quintín

Ahora bien. Aquel acuerdo ha sido reconsiderado mediante los siguientes considerandos:

"La Federación Argentina de Box ha presentado la siguiente nota, informando oficialmente de la rehabilitación de Julio Mocoroa, de la que diéramos ya noticia:

Vista la solicitud presentada por el boxeador Julio Mocoroa, en que pide su rehabilitación en la categoría de aficionado y considerando:

1.o Que nuevos elementos de juicio, producidos con posterioridad a la inclusión del recurrente en la categoría de profesional, permiten reconsiderar la sanción anterior de la Federación Argentina de Box, sin desmedro del alto propósito de ética deportiva que la informara en su oportunidad.

2.o Que en cuanto a los motivos circunstanciales que fundamentaron aquella medida, en ocasión del torneo de selección, ellos han desaparecido.

3.o Que en cuanto a los hechos tomados como razón de fondo para aquella sanción, examinadas las circunstancias en que se desarrollaron y confrontadas con los citados nuevos elementos de juicio, resulta que el mencionado boxeador puede figurar dentro de la categoría de aficionado.

El consejo directivo resuelve:

1.o Levantar la declaratoria de profesional del boxeador Julio Mocoroa, volviéndolo a su calidad de aficionado, en el territorio del país.

2.o Comunicar lo resuelto a la I. B. U. a los efectos del art. 13 con todos los antecedentes de este asunto, y

3.o Comunicarlo también a la Confederación Sudamericana de Box a sus efectos".

Sin comentarios por el momento.

LA ULTIMA DE QUINTIN

Ibamos a decir la última derrota de Quintín, pero suprimimos lo de derrota para que no sonara tan feo. Así el título, tranquiliza, pues parece que se anuncia la última pelea del bravo pugilista y con ello la última oportunidad de volver a perder.

King Salomon le ha derrotado nuevamente por puntos. Quintín, como siempre, se comportó valiente, demostrando ser el chileno de siempre. Pero Salomon confirmó su superioridad. Y esto sí que es lamentable.

¿Será esta la última derrota de Quintín? Ojalá.

JUAN BEIZA ES LA ATRACCION

Juanito Beiza sigue siendo la atracción boxeril entre los boxeadores de su categoría. Ahora se encuentra en Los Angeles y su manager ha lanzado cartel de desafío a Jimmy Huchison y Tommy O'Brien, a quienes cree que Beiza vencerá.

Huchison está bien catalogado, pues hace poco sostuvo con Semmy Mandell un encuentro a doce rounds y perdió escasamente por puntos. El manager de Beiza, Wirt L. Ross, presentó al chileno a Jack Dempsey. El campeón del mundo le estrechó cariñosamente la mano y le preguntó si era de la tierra de Firpo.

Beiza le contestó que no, pero que conocía mucho al Toro Salvaje, pues Firpo había aprendido box bajo la dirección de su mismo maestro, es decir, de don Felipe Zúñiga. Dempsey le preguntó si era verdad que este señor cobraba muy caro por la enseñanza, a lo que le respondió Beiza que lo hacía por puro sport.

Dempsey manifestó admiración por nuestro popular maestro de campeones.

SOBRE ESTANISLAO LOAYZA AGUILAR

Hemos recibido una larga información sobre el match Loayza-Goodrich firmada por el señor Alfredo Araya.

Esta información confirma en todas sus partes cuanto ya se ha publicado respecto de la desgracia ocurrida al chileno, que al no mediar la zafadura famosa, podía ser a estas horas el campeón mundial de los pesos livianos.

¿VENDRA UZKUNDUN A SUD AMERICA?

Es curioso, pero ya se insiste demasiado en que el campeón vasco-español, Paulino Uzkudun vendrá a Sud América. Desde luego, se estima que podría reemplazar a Tate en su encuentro con Firpo.

Creemos que el match sería muy interesante, mucho más que si se realiza el ya preparado entre Firpo y Bill Tate.

MAÑANA PELEA ARMANDO VARGAS Y HUMBERTO PLANE

En el amplio local del Hippodrome Circo sostendrán mañana un encuentro a doce rounds los conocidos profesionales Humberto Plané y Armando Vargas.

Para este último, el match de mañana adquiere la novedad de ser el de su rentree en los rings de la capital. Hacía ya mucho tiempo que Vargas se hallaba en jira por las provincias del norte, obteniendo decisivos triunfos por K. O. y algunas veces estrellándose contra los malos fallos y perdiendo por puntos. Ahora, bien entrenado, bajo la dirección de don Felipe Zúñiga y con muchos deseos de triunfar en la eliminatoria del campeonato liviano, se apronta para desarrollar mañana una de sus mejores peleas.

Humberto Plané atraviesa por su mejor época. Acaba de vencer por puntos en forma brillante a Norberto Tapia, en Antofagasta. Tapia era considerado como uno de los mejores en su categoría, ya que todos los encuentros los había obtenido a favor. Al vencerle Plané, el público premió esta performance con una prolongada salva de aplausos.

Esperemos el encuentro de mañana y podremos ya más o menos saber quién va a ser el campeón de Chile en la categoría medio liviano.

Armando Vargas, que pelea mañana con Plané

Alejandro Trías, que ha derrotado por K. O. a Willie Murray.

Guardavallas de la "Nación I. F. C."

Durante el desfile de los footballistas.

Las tribunas de honor y parte de

Un buen pupitre para firmar los formularios.

LA FIESTA DEPORTIVA DEL DOMI
DEL URUGUAY, ORGANIZADA

Santiago — Unión Deportiva Española

El equipo del "Santiago F. C.", que jugó la partida de fondo con la "Unión Deportiva Española".

Don Domingo Pacul, Encargado de Negocios del Uruguay dirigiendo la palabra a los deportistas para agradecer el homenaje que hacían a su patria.

Los once hombres de "La Nación I. F. C.", que fueron vencidos por "El Diario Ilustrado", en el preliminar.

Un aspecto del encuentro entre "La Nación" y "El Diario Ilustrado".

rte de la concurrencia.

Otro aspecto del desfile.

Enrique Didier, guardavallas de "El Diario Ilustrado I. F. C."

MINGO ULTIMO, EN HOMENAJE DA POR EL SANTIAGO F. C.

— "La Nación" — "Diario Ilustrado"

Lapiedra, defendiéndose, del "Santiago".

Don Raúl Ferrada ofreciendo la fiesta deportiva al representante uruguayo.

El equipo de "La Unión Deportiva Española", que obtuvo la Copa "Rubén Guevara", donada por don Carlos Morales.

La Unión Deportiva presiona al Santiago.

Los once hombres de "El Diario Ilustrado".

LOS DOMINGOS FOOTBALLISTICOS

Muchos y muy buenos partidos oficiales, pero ninguno merecía los honores de "acapararse" al grueso de nuestro público aficionado. Lo mejor de lo mejor, entre tanta brega, la verificada por los clubs Santiago y Unión Deportiva Española, competencia por la Copa "Rubén Guevara".

Además, en esta reunión se rendía homenaje al Uruguay, clásico homenaje ofrecido por el club recoletano, y en el cual es siempre número brillante la palabra cordial del oferente, señor Raúl Ferrada.

La inasistencia del árbitro nombrado, señor Parodi, hizo que se posesionara del pito el reemplazante profesional señor Warnken.

Los equipos formaron así:

Santiago, (blancos):

Zúñiga,
Pizarro, Fuenzalida,
Courbis, Ramírez, Viliablanca,
Pallarés, Millar, Córdova,
Ramírez, Miqueles.

O

Llanos, Figueroa,
Mediavilla, Sánchez, Legarreta,
Vásquez, Sanhueza, Villalta,
Vives, Vicuña,
Lapiedra.

Españoles, (rojos).

Desde las primeras acciones el match se hace movido y lleno de interesantes alternativas.

El Santiago, bien entrenado esta vez, presiona en forma notable en los primeros minutos; equilibria fuerzas luego después y remata el primer período en forma vigorosa y avasalladora.

Pero, no obstante este despliegue de fuerzas, el marcador nada "marcó".

La igualdad de fuerzas demostrada en el primer tiempo, continúa evidenciándose desde el comienzo del segundo período. Ambas líneas de ataque hacen demostraciones de su poderío frente a las zagas. Ora es Mediavilla que envía un formidable tiro al arco, ora es Ramírez que ejecuta un magistral centrada. Así, durante media hora. A esta altura, los blancos toman un tiro libre. Servido por Sanhueza, va a los pies de Mediavilla, quien, libre de adversarios, avanza y burla a Zúñiga con un tiro semi alto.

Lo indispensable para adjudicarse el triunfo.

A poco de reiniciarse el juego, Sanhueza sufre un accidente: un violento choque casual contra Ramírez, le hace caer. Es retirado de la cancha.

Los últimos minutos son jugados con extraordinario empuje, especialmente de parte del Santiago. Y sólo la pericia de Lapiedra evitó el empate.

Ha sido ésta una de las mejores presentaciones del once recoletano. Tanto, que merecía la victoria, según el parecer de la mayoría del público.

Bueno: que les valga la intención.

POR LAS CANCHAS DE LA METRO

Audax (6), c. Morning Star (0).—Un paseo hecho por Yaco y compañía.

1.o de Mayo (1), c. Barcelona (0).—Si los mayores tienen por táctica, para tal adversario tal preparación, hacen mal, porque donde menos se piensa salta la liebre. Y esa liebre cuasi se llama Barcelona...

—Escuela Normal venció al Miraflores, 2 a 1; el Remington al Eleuterio, 3 a 0; el Sport Francés al Nacional B, 5 a 0.

Colo-Colo (6), c. Nacional (0).—Los colocolinos son el polo opuesto del Mayo. Siempre hacen lo mejor dentro de lo que pueden hacer; para ellos no hay enemigo chico; contra todos despliegan igual vigor, idéntico empuje. De ahí, las abultadas cuentas a su favor.

POR LAS CANCHAS DE LA ASOCIACION

El mejor lance oficial, sin duda alguna, era el que sostendrían Badminton e Internado.

Los jugadores del "Santiago", "Unión Deportiva Española", "Nación" y "Diario Ilustrado", en el momento de ofrecer la fiesta en honor del Uruguay.

Y esta general apreciación, se vió confirmada apenas ambos conjuntos entraron en lucha.

Sólo después de 25 minutos se rompió el equilibrio a favor del Internado: una entrada de Baeza, la remató Osorio con un tiro débil pero estratégico.

No hubo más.

Guacolda (1), c. Cantabria (0).—A más de alguien habrá sorprendido este resultado. Y si ese alguien no existiera, lo ubicaríamos en Ampuero.

El chato debe haberse achatado algunos centímetros más, al verse aplastado por los ágiles del Guacolda.

Y lo de aplastado es de veras: la anulación por el árbitro, de un tanto, agrió los ánimos a tal "punto", que casi brotan por aquí y por allá unas cuantas bofetaditas...

Forlivesi (1), c. Unión Argentina (1).—La técnica la reemplazaron estos equipos, poniendo mucho entusiasmo en las acciones y muy buena voluntad para agradar al público, en cada jugador.

Internado II (4), c. Badminton II (0).—Un descalabro; 9 badmintinos contra 8 del Internado. Inferioridad que favorece en vez de perjudicar al equipo estudiantil. Marca un goal, y se retira un adversario; marca otro, nuevo retiro; un tercero, igual; viene el cuarto, ídem. Aquí "la cortó" el Internado, de miedo a la soledad...

Liga Periodística.—Contra el pronóstico fatalista de los que creen incapaces de cualquier esfuerzo duradero a la gente de imprenta, la Liga Periodística ha presentado ante el público—ya algo sorprendido—otros dos clubs de los numerosos inscritos en sus registros.

Les correspondió batirse a los primeros y segundos cuadros de "La Nación" e "Ilustrado".

Ante una concurrencia digna de un match entreciudades, entraron a la liza los segundos.

Los aplausos calurosos del público, dividido entre "ilustrados" y analfabetos, no se dejaron esperar.

Y el primer tanto, marcado por el guatón Olivares, tampoco se dejó esperar.

"Time".

Luego de reiniciada la lucha, el gigante Poblete, desde la línea de tope marcó el segundo goal.

Envidioso, Concha, al ver que los adversarios se apuntaban tanto punto, quiso poner los puntos sobre las íes. Pero sufrió una pequeña equivocación, y en vez de ponerlos sobre las íes, puso un punto más sobre los puntos que se habían apuntado sus poderosos, apuestos y apuestos pateadores.

Y ese fué el punto donde paró la pateadura.

Nosotros, picados con tanto punto, ponemos punto final.

Se creía que en vista del consumo de puntos de los equipos inferiores, nada habrían dejado éstos para sus hermanos mayores.

Error. Sobraba "material sobrante" que se lo "distribuyeron" así: dos partes "El Ilustrado", y una "La Nación".

Curiosidad: los colores que lucieron los equipos en la cancha del Santiago, fueron los siguientes: el dueño de casa, blanco; "La Nación", azul. "El Ilustrado" y "Unión Deportiva, rojo.

Y digamos usted, ahora, si los rojos estaban o no en gracia de Dios.

—Claro, si el señor Arzobispo estaba con ellos...

CHALO.

EL APLAUSO

Escribimos estas líneas el día lunes. Hasta este día lunes, sólo conocemos la noticia escueta: la Asociación de Football de Santiago y la Liga Valparaíso, las instituciones más poderosas con que cuenta la Asociación de Football de Chile, han pedido a ésta de que inicie negociaciones de arreglo con la Federación.

Es una petición decisiva. No aceptarla, sería la ruina deportiva de la institución porteña, puesto que sólo quedarían a su lado algunas liguitas de escasa importancia. La gran Asociación de Football de Chile descendería así al nivel deportivo de nuestra Asociación Obrera o de la Liga San Miguel...

El camino, pues, está indicado: ir a la unión del football nacional; seleccionar sobre la marcha a los 22 hombres de entre los cuales saldrá el conjunto que defenderá los colores patrios en el próximo Campeonato Sudamericano; contratar, en seguida, los servicios de un entrenador uruguayo, y, por último hacer todos los esfuerzos posibles por ocupar el primer puesto en el supradicho torneo.

Aunque sea contando de atrás para adelante...

LA CENSURA

Nosotros le apostaríamos a usted tres pesos contra treinta centavos, siempre, por cierto, que el producto de la apuesta lo destináramos a saldar el déficit del presupuesto nacional u otra deuda más o menos insignificante... Nosotros le apostaríamos, repetimos, a que usted jamás adivinaría a quién le vamos a dedicar la censura de hoy.

¿Al "Diario Ilustrado, porque no le pasó cuatro goals a "La Nación"?

Frío...

¿Al 1.o de Mayo, porque no hizo otro tanto con el Barcelona"?

Frío... Frío...

¿A Zanni, porque no dió la vuelta al mundo?

Frío... Frío... Y más frío...

Imposible que usted acierte: es el imposible de todos los imposibles.

¿Se da por vencido? ¡Claro! No le quedaba otro camino.

Pues bien, se lo diremos: la censura está dedicada a la misma persona que en la imprenta hace este marquito.

¿Se sorprende usted? Más se habrá sorprendido al no entender el párrafo que ocupaba este mismo sitio en el número anterior. Era un "charquicán" con toda la barba. No. Con todos los aliños, quisimos decir...

Si usted no sabe el nombre que en jerga de imprenta tiene esa figura, nosotros se lo diremos: se llama "pato"...

Chalo, víctima de un "pato"... ¿Robarle los huevos al águila, no se llama también esta otra figura?

NUESTRA PAGINA IQUIQUEÑA
FOOTBALL—CICLISMO

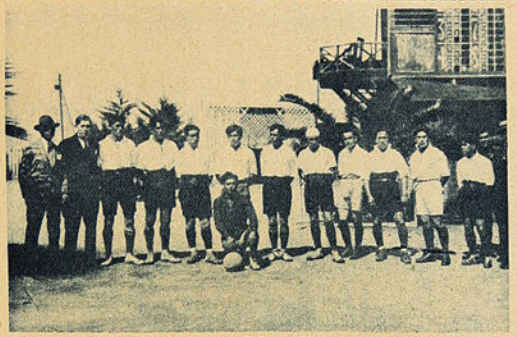

El cuadro del Maestranza I, que fué vencido por el Recreativo en una porfiada lucha por 2 a 1.

El "Profesores" que empató con el "Nitrate Railwais"

El Recreativo I F. C., que ganó una hermosa copa ofrecida por la colonia boliviana.

Los once hombres del "Nitrate Railwais".

El "Goodwin" F. C., campeón de la Liga Unión Comercial en el año 1924.

El "Brain" F. C., también campeón de la Liga Comercial.

Grupo de entusiastas ciclistas que últimamente iniciaron la temporada con un recorrido por las calles de la ciudad.

EL ATLETISMO EN VALPARAISO

EL TORNEO PARA TODO COMPETIDOR DE LA ASOCIACION ATLETICA DE VALPARAISO

Loredo, del Deportivo Español, en los momentos de lanzar el martillo.

Figueroa, del Valparaíso Nacional, adjudicándose los 1,500 metros.

El entusiasta Herrera, lanzando el martillo.

Luis Rodríguez gana el salto de la garrocha.

Al girar la curva durante los 1,500 metros.

Final de los 400 metros planos.

Durante el desarrollo de los 10.000 metros marcha.

Los competidores de los 10.000 metros, en el momento de la partida.

Barrientos, de la Escuela Naval, adjudicándose el 2.o lugar en el salto alto.

Bycos, de la Escuela Naval, gana la posta 4×100

Vidal, Sanhueza y Gumiel, ganadores de los 400 metros.

Los hermanos Hurel, ganadores del salto triple.

Loredo, Bayer y Herrera, ganadores del lanzamiento del martillo.

Figueroa, Ravanal y Vergara, ganadores de los 1,500 metros.

Rodríguez y Barrientos, ganadores del salto con garrocha.

Campaña, Bravo y Urqueta, ganadores de los 10,000 metros, marcha.

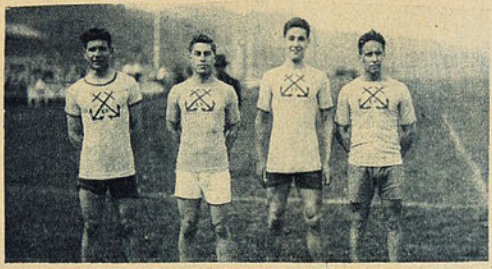

Varas, Soublette, Braun y Bycos, ganadores de la posta de 4×100.

Alberto Hurel, adjudicándose el primer puesto en el salto triple.

Grupo de parte de los atletas que participaron en el torneo y que merecieron los mejores aplausos por su comportamiento.

El jurado y directores de la Asociación, que en tan buena forma han dirigido a los atletas porteños, por lo cual merecen nuestras felicitaciones.

EL LAUTARO ATLETICO F C CUMPLE TRES AÑOS DE VIDA

El 6 de septiembre de 1922 se fundó esta joven institución deportiva, bajo los auspicios de la familia Lizana Vidal, siendo sus fundadores, en gran parte, empleados de los diferentes Bancos de la capital, y algunos estudiantes. El esfuerzo y el entusiasmo de los fundadores, de ese grupo de muchachos, con verdadero espíritu deportivo, determinó la fundación del Lautaro Atlético F. C.

Ese grupo de entusiastas no omitía sacrificios en la noble y simpática tarea de prestigiar al club y de ampliar su radio de acción. Por esta causa no es posible silenciar el nombre de los iniciadores de esta institución, que lo fueron: hermanos Farías, hermanos Lizana, Lisboa Héctor, Miguel Llarena, Oscar Lobos, hermanos Vergara, Alberto Fessel, Fco. Mozó, Humberto Grove y otros.

Su primer cuadro de football lo formaban los señores Lisboa, Pacheco, Danovaro, hermanos Ramírez, Cea, Espinosa, Becerra, E. Farías, Lizana R. y Labayru. Este cuadro venció al vencedor de la serie en que estaba inscrito, logrando con esta victoria quedar en iguales condiciones con sus adversarios, ya antiguos en la Liga Metropolitana.

Don Germán Peña, capitán del cuadro del "Banco Español" y destacado jugador del "Lautaro F. C."

Este club, desde su fundación, ha militado en las filas de la prestigiosa Liga Metropolitana y hoy con sus tres equipos va en primer lugar en las divisiones en que está inscrito.

No es posible silenciar tampoco la acción entusiasta e inteligente de su presidente, el señor Héctor Lisboa. Este y el actual vicepresidente señor Carlos Carranza, han sido el alma de esta prestigiosa institución deportiva.

También este club ha organizado recientemente una competencia por el trofeo Gonzalo Debesa, entusiasta socio del Lautaro y ha invitado a disputarlo a los siguientes clubs: Santiago National, Englihs, Gold Cross y Barcelona.

Al cumplir, pues, tres años de vida el Lautaro, plácenos tributarle nuestros cariñosos aplausos y desearle que el porvenir sea una era de glorias para honra de sus colores.

MARIO

El secretario de "La Cruz F. C." habla sobre el football porteño

—Dicen que no tiene un pelo de leso, dijo uno.

—Y tampoco tiene pelos en la lengua, porque lueguito los escupe, dijo otro.

—¡Qué me cuenta!

—Es un león por lo bravo y por lo amarillo.

—Es chico de estatura, pero con un corazón muy grande, agregó un tercero.

—Lo que hay replicó un joven con muchos anillos, es que el señor Guillermo Arratia y Jackes quiere demasiado a su club, y los socios de éste le tienen su cierta veneración, pues, en nuestros días, encontrar un secretario activo y que se preocupe por su club es algo difícil, y es tan difícil, que muchos clubs ni con un cabito de vela pueden hallar un confidente de esta catadura.

No quisimos oír más y nos fuimos a ver al "fenómeno".

Simpático, agradable, político, etc., se puso a nuestra disposición.

—Ingresé al La Cruz F. C. el año 1918, como socio cooperador, y después de algunas serias divergencias pasadas en mi club en 1920, con motivo de una manifestación que se proyectaba dar al equipo internacional chileno, fuí designado secretario, puesto que vengo desempeñando hasta la fecha, y como lo he tomado en serio, he impedido que mi club sea tratado como maniquí...

—¿Le habrá irrogado muy malos ratos esta actitud?

—Por cierto, y recuerdo que el primer castigo me lo aplicó la Asociación de Football de Chile el año 1923, a raíz de un cambio de notas que se originó con esta dirigente en mi carácter de presidente, en ese entonces, de la Liga Infantil de Viña del Mar. Pedía la reorganización de la Liga a base de determinados clubs, porque los directores no me ofrecían garantías; eran legos en materias deportivas; no asistían a sesiones, y como no habían reglamentos, yo aplicaba la justicia a mi modo. El resto del directorio tuvo conocimiento de mi petición y aquí ardió Troya con todos sus vecinos. Se me acusó nada menos que de dictador y malversador de los fondos de la Liga, pidiéndome un informe el directorio de la Asociación de Football de Chile. Me molesté, como era justo, y en un instante de ligereza, escribí una nota demasiado fuerte. Llevada al Consejo, y éste que ya había decretado mi decapitación por el famoso 9 x 9, o lo que da lo mismo, proyecto Everton del año 1923, aceptó casi por unanimidad mi castigo. Como soldado disciplinado, lo acepté y renuncié al cargo de secretario del La Cruz. La asamblea de mi club me preguntó si la sanción era justa, y como efectivamente lo era, no tuve por qué negarlo. Meses más tarde el club pidió el indulto, lo que me fué concedido.

—Sin embargo, se dice que usted es dictador de su querido club.

—Noticias musicales que muchos propalan para desprestigiar a mi club, pues el directorio es compuesto por personas idóneas, como los señores Arce Gallo, Osvaldo González, los hermanos Pacheco y Camilo Peña, y éstos no permitirían una situación irregular. Lo que hay es que todos los directores tienen una confianza ilimitada en el que habla, pues siempre lo que he hecho ha sido en provecho del club y jamás en perjuicio de sus intereses, como la competencia de los cuatro, el proyectado viaje al norte unido con el Wanderers, la competencia Escobar Cerda con el Carlos Walker, de Santiago, la entente que logré formar el año 1922 entre los clubs de primera división a excepción del Santiago Wanderers y algunos otros de Valparaíso.

No solamente de matches se ha de hablar y escribir, sino también de muchos otros asuntos llenos de interés.—El señor Gmo. Arratia dice que ha sido castigado injustamente.—Pura música, agrega.—Siente mucha simpatía por el Santiago Wanderers.—Nunca pretendió dejar afuera a los caturros.—"No es chicha ni limonada".—Una broma hecha al secretario de la Liga Valparaíso se convierte en castigo.—¿El pitador salió pitado?—¿Y por qué no fueron a tomar té? Eso lo sabremos después.

—A propósito, interrumpimos, en más de una ocasión se ha dicho que ese movimiento obedecía al deseo de dejar fuera de la Liga al Santiago Wanderers.

—En ningún momento, pues al La Cruz le

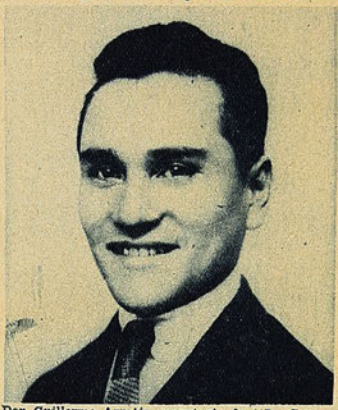

Don Guillermo Arratia, secretario de "La Cruz F. C."

convendrá siempre militar donde esté el Wanderers. ¿Dónde encontraríamos otro rival como los caturros?

Tras una breve pausa, el señor Arratia continúa:

—Se me ha hecho una campaña indigna, la que culminó con el castigo que acaba de aplicarme injustamente la Liga Valparaíso, campaña basada en imaginarias trasgresiones a los reglamentos, actos de insubordinación, falta de respeto al presidente de la Liga, conatos de levantamiento, diciéndose que yo había corrido una lista entre los jugadores del primer eleven para que éstos no jugaran con los amateurs argentinos, y después para que "echaran al saco" al equipo porteño en el match del jueves 12 de junio de este año. Me cabe una satisfacción muy grande: el directorio de mi club, analizando estos ataques, ha llegado a la conclusión que todo es pura "música" contra mi persona, originadas por cuestiones personales, y que mi actuación como secretario del La Cruz sólo les merece aplausos. Los dirigentes de mi club reclamaron del castigo y de las imputaciones hechas en contra mía por estimarlas falsas y fuera de los reglamentos, y a ello obedece que el señor Osvaldo González haya renunciado al cargo de director de la Liga para que fué designado el mes pasado, como también determinó el directorio no asistir al té ofrecido por la Liga Valparaíso a los jugadores que participaron en el match La Cruz-Wanderers, el jueves 6 de este mes. Yo, francamente, me siento halagado por la actitud de mis colegas, quienes están dispuestos a caer conmigo en caso de que la asamblea no haga causa común con el directorio de la institución.

—¿Verdad que usted es de tendencia federacionista?

—Desmiento con energía tal aseveración, y debo declarar que si hay en el directorio una persona y otros socios más de esta tendencia, muy poco me importa, pues, para mí ambas instituciones son iguales; lo que me interesa es que el club esté siempre al lado de la "mayoría" y para justificarme, diré que cuando la Asociación citó a los clubs en la Societá Sportiva Italiana, yo patrocinó una reunión que se llevó a efecto en la imprenta "El Mercurio", a la cual asistieron don Francisco Cave, Mr. John Müller, el señor Lazo, secretario de la Liga Valparaíso, etc. Esto demostrará a usted que yo era partidario de la unificación, pues, dicha reunión perseguía por fin un cambio de ideas entre los clubs de la Liga para sostener una sola tesis en dicha sesión. Desgraciadamente, no se nos comprendió, y si la Liga sigue creyendo que soy federacionista y trata de eliminarme del escenario deportivo, puede conseguirlo, tiene el poder y las influencias en sus manos, pero entonces puede venir el desmembramiento de socios en el club.

—¿Se le notificó el castigo?

—Todavía no, y creo que el directorio de la Liga no debe haber estado seguro de los cargos acumulados en mi contra, pues se ha demorado dos meses para aplicarme la suspensión de un año, la que todavía no ha sido trascrita a mi club. Este es un castigo injusto y que emana de supuestas actividades subversivas que en muy mala hora me achacan los dirigentes de la Liga Valparaíso.

—¿Y la falta de respeto al presidente señor Cave?

—Todo no pasó de ser una simple broma que hice al secretario de la Liga Valparaíso, quien se apresuró a contarle al señor Cave lo que yo había dicho.

Les ruego dejar para otro número de LOS SPORTS muchos otros datos de grande interés relacionados con el football porteño.

No pudimos menos que acceder a las indicaciones del joven y castigado secretario, cuyas palabras damos a conocer a nuestros lectores con verdadera fidelidad y con la imparcialidad acostumbrada.

P.

Valparaíso, agosto 20-1925.

EL TENIENTE SR. TRISTAN HERAZO VALENZUELA

Profesor de la Escuela de Aplicación de Infantería de San Bernardo.

Toda la prensa ha informado sobre el desgraciado accidente ocurrido el jueves pasado en los campos de trabajo de la Escuela de Aplicación de Infantería al teniente señor Herazo, que al lanzar una de las granadas de mano, explotó haciéndole volar la mano derecha, ocasionándole una grave herida en el antebrazo izquierdo, lesiones en el pecho, la quemadura de la mano izquierda y otras contusiones leves, escapando milagrosamente de haber sido volado íntegro por la granada.

Toda la oficialidad, comando y tropas de la Escuela, que presenciaban los ensayos, han demostrado sus sentimientos al Teniente Herazo,

por el accidente de que fué víctima en el cumplimiento de su deber.

El Supremo Gobierno, por intermedio de su Ministro de la Guerra y por el Edecán de Servicio, señor S. Aguirre, han visitado al Teniente Herazo, manifestándoles sus propósitos de envío a Europa para reponer artificialmente su mano derecha, a fin de que pueda seguir prestando servicios en el Ejército.

Como profesor de la Escuela de Aplicación de Infantería, como camarada, como tennista, automovilista, esgrimista, ha sabido el Teniente Herazo conquistar el cariño de todos.

En la Escuela de Artes se celebra el aniversario de la fundación, con un torneo atlético

Flores, ganador de las vallas.

Fuentes, ganador del dardo.

Durante el salto de la garrocha.

En el salto largo.

Partida de los 800 metros.

Una serie de la carrera de vallas.

Llegada de los 110 metros vallas.

Durante la serie de las vallas para grandes.

El lunes se llevó a cabo en la Escuela de Artes un torneo atlético en conmemoración de la fundación de la Escuela y en honor del director, señor Ramón Montero, con motivo de su onomástico. Damos algunas fotografías de esta reunión.

TIRO AL BLANCO

LA UNION CICLISTA DE SANTIAGO ORGANIZA SU PRIMER TORNEO DESPUES DE LA UNIFICACION.—SE LLEVARA A EFECTO ESTE EL DOMINGO 6 DE SEPTIEMBRE, EN EL VELODROMO DE SANTA LAURA.

Señor Pedro López, campeón de tiro al blanco del Nacional de Santiago, que obtuvo el primer puesto en el último certamen con un total de 228 puntos sobre un posible de 240, en la distancia de 300 metros.

Gran entusiasmo ha despertado el torneo que organiza la Unión Ciclista de Santiago, después de haberse unificado el ciclismo metropolitano, en vista que después de largo tiempo se encuentran de nuevo unidos todos los componentes de este noble deporte.

La dirigente no escatimará sacrificios para dejar bien cimentado este deporte, que desde hace tiempo se encuentra estancado, por las tramitaciones de unificación, pero que hoy día ya todo lo pasado se encuentra olvidado, y cada Club afiliado a esta dirigente, quiere aportar todo su contingente para el mayor brillo de esta fiesta social y deportiva.

Jamás entre los corredores se había notado tanto entusiasmo para seguir un entrenamiento más metódico y cada uno quiere descollar en su categoría; entre los que se destacan, están: Alfredo Alonso, Augusto Saavedra, Daniel Azócar, Gumercindo Salinas, Oscar Fuenzalida, Félix Fouri, Luis Nebot, Juan Estay, Marcos Ayala, Sebastián Zunino, Hipólito Lavanderos, y muchos otros, que se nos escapan por el momento, pero que ese día quieren hacer triunfar sus colores en una lid franca y caballerosa.

Al iniciar la nueva temporada, la dirigente ha confeccionado un programa de interés y ofrecerá ese día a los vencedores, importantes premios; y al mismo tiempo, una buena banda amenizará el acto.

Así como entre los corredores hay gran interés, también el público espera la llegada de ese día para asistir á alentar con su presencia a tan esforzados muchachos, que con el entusiasmo que los caracteriza, están decididos a ofrecer llegadas muy estrechas y de importancia.

El programa de ese día, es el siguiente:

1.a carrera, 2.000 metros, para novicios.
2.a carrera, 3,200 metros, 3.a categoría.
3.a carrera, 6.000 metros, 2.a categoría.
4.a carrera, 8.000 metros, 1.a categoría.
5.a carrera, 10.000 metros, para campeones.
6.a carrera, 1,200 metros, 3.a categoría.
7.a carrera, milanesa, 2.a categoría.
8.a carrera, milanesa, 1.a categoría.
9.a carrera, 12.000 metros, para campeones.

La partida se dará sin falta a la 1 P. M., para así desarrollar sin alteración el programa.

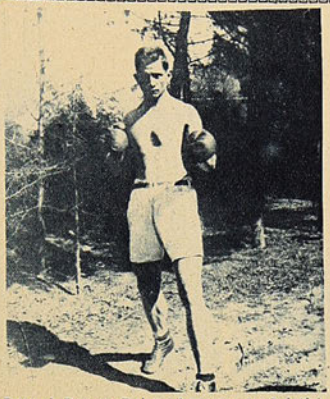

Juvenal Romero Rojas, (hermano de Quintín) de San Antonio, que venció por K. O. al tercer round Jorge Zamora.

El cuadro del "Litografía Concepción F. C." que en la competencia de los gráficos de Concepción ocupó el primer lugar, adjudicándose el premio.

Los "Tex Rikards" de Antofagasta, Nicolás Salazar y Alba Poblete.

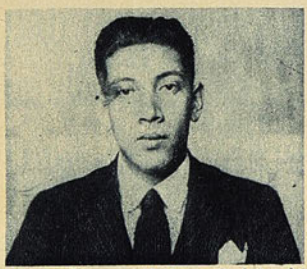

Rogelio 2.o Díaz, presidente y fundador del "Magallanes F. C." de Caimanes.

Miguel Díaz, de Tomé, que próximamente se medirá con Manuel Sepúlveda, campeón de Ñuble.

Hay deportes que exigen hasta el último átomo de energía. A veces, después de un esfuerzo así, sobrevienen perturbaciones de la circulación y del sistema nervioso que se traducen en dolor de cabeza, malestar y agotamiento.

Una dosis del admirable "analgésico de los atletas",

CAFIASPIRINA

es perfectamente ideal en esos casos. Además de aliviar con extraordinaria rapidez cualquier dolor, normaliza la circulación de la sangre, restablece el equilibrio nervioso, levanta las fuerzas y **no afecta el corazón.**

BAYER

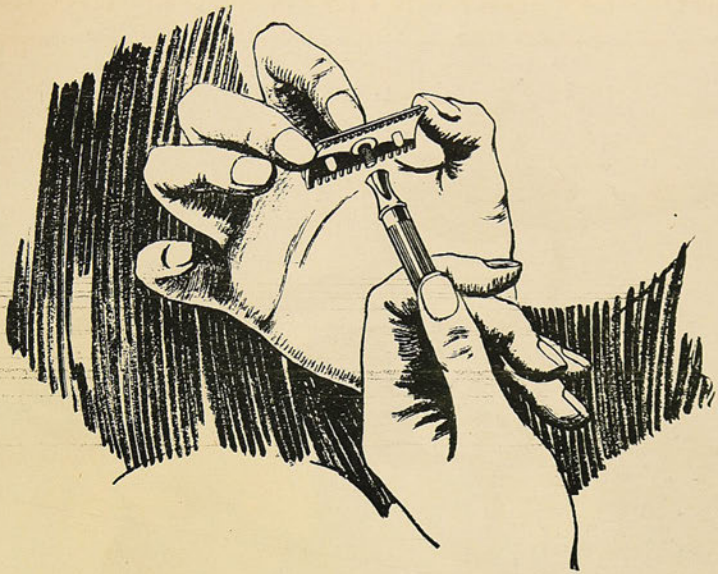

¡Todo el mundo puede tener ahora una Gillette!

AHORA todo el mundo se puede dar el lujo de afeitarse cómoda y rápidamente con una Gillette. Es un placer que se ha extendido por todas partes.

Para apreciar sus ventajas, vea esta nueva navaja de seguridad Gillette, enchapada en oro, que se ofrece junto con una cajita para guardar las hojas, también enchapada en oro, en un atractivo estuche.

Compre Vd. una. Usela. Así verá por qué se cuentan por millones los que prefieren la Gillette a cualquiera otra navaja de seguridad.

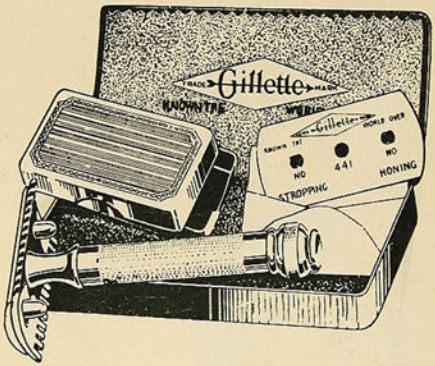

Para que la afeitada sea perfecta exija que le den navajas y hojas Gillette legítimas.

Navaja de Seguridad

TRADE Gillette MARK

Gillette

EDUARDO EL DEPORTISTA POR EXCELENCIA

El Príncipe de Gales, jugador de golf.— (Apunte de Luis Bueno).

LOS SPORTS

AÑO III — NUM. 131
Santiago de Chile, 11 de septiembre de 1925

Grupo de los atletas del Seminario de Valparaíso, que se han adjudicado definitivamente los valiosos trofeos, "Estandarte Municipal" y Copa "Juan Braun", después de tres victorias anuales consecutivas.

Precio de venta en todo el país: 60 centavos.

El Segundo Viaje

"En su segundo viaje, Simbad el Marino se encontró en el fondo de un valle, que no tenía salida alguna. En esa hondonada abundaban los diamantes, y Simbad hizo buen acopio de ellos. Con los bolsillos llenos de inútil riqueza, pensaba en la manera de salir de aquel valle. Ya desesperaba, cuando se apercibió de que un pájaro inmenso descendía hasta cerca de él. Con toda caútela Simbad se aproximó, y, con su turbante, se ató a una de las patas del ave, que pronto echó a volar, llevándolo fuera del valle". Como el lector puede apreciar, Simbad aprovechó la oportunidad.

Ud. también aproveche la oportunidad que le ofrecemos, para imprimirle, en forma superior, todo lo que necesite del ramo.

Sociedad Imprenta y Litografía Universo

SANTIAGO — Agustinas, 1250 — VALPARAISO — San Agustín, 151

Agente: SOC. IMPRENTA Y LITOGRAFIA CONCEPCION
Castellón, esq. Freire — CONCEPCION — Casilla 957 — Teléfono 270

¡DEPORTISTAS!

En forma especial nos permitimos comunicar a todos los clubs de football de la República, que tenemos en venta las verdaderas camisetas para football en tejido jersey inglés, fabricadas con maquinarias traídas exprofeso para este objeto, las que ofrecemos a los siguientes precios:

Sin cuello, en cualquiera combinación de rayado o de un color	$ 5.90
El mismo modelo, con cuello a $ 7.90 y	6.90

Además, para este deporte ofrecemos, a precios reducidísimos, los siguientes artículos:

EQUIPO:

Medias de algodón rayado en todos los colores	$ 3.95
Pantalones de piel asargada, en colores varios	9.90
Botín cuero gamuzado, artículo de gran duración	14.90
Botín, cuero al cromo blanco, modelo Mac-Gregor	21.00
Botín, cuero al cromo blanco, modelo argentino con vivos negros	29.90
Botín, cuero al cromo blanco, modelo uruguayo con vivos de colores	33.00
Botín, cuero negro, enteramente forrado, lo más suave que se puede fabricar en calzado	39.90

ACCESORIOS:

Cuero, tamaño oficial, al cromo, al blanco, a	$ 19.90
Cuero, tamaño oficial, al cromo, al blanco, con refuerzo	21.90
Bladers para tamaño N.o 5, marca "Gallo"	4.95
Bombas nickeladas	5.50
Rodilleras y tobilleras de goma, fabricación inglesa, c|u.	11.50
Cordones para botines, largo, 1.60 mts.	0.95

Disponemos del más extenso surtido en pelotas, de fabricación inglesa o alemana, medias de lana, pelotas para jóvenes y niños, etc.

Además, como todo deportista lo sabe, nuestra selección de artículos para tennis, box, esgrima, atletismo, basket-ball, aparatos para ejercicios, es el más y de la mejor calidad que se manufacturan en las más renombradas casas y fábricas del mundo entero.

A igual calidad, nuestros precios siempre son los más ventajosos.

GATH & CHAVES

SEMANARIO NACIONAL

LOS SPORTS

Editores propietarios: Empresa "Zig-Zag"

AÑO III. Santiago de Chile, 11 de septiembre de 1925 NUM. 131

LA VICTORIA DEL SEMINARIO CONCILIAR DE VALPARAISO

Después de tres años se adjudica dos grandes trofeos: la Copa Braun y el Estandarte Municipal.—Una victoria muy celebrada.—Muchachos que prometen. — Los señores Molina y Chaparro no caben de gusto. — Gran importancia que se da a la educación física en el Seminario. — Los ganadores, tiempos y distancias. — La lista de perdedores la daremos después...—Felicitaciones a la Asociación Deportiva de Estudiantes, a los "pibes" y a los señores profesores.

Durante tres años seguidos se ha venido desarrollando una interesante y fructífera competencia atlética entre los principales establecimientos de ducación del primer puerto del país.

El Seminario de San Rafael, Liceo de Valparaíso, Colegio Alemán, Colegio Mac-kay, Escuela Naval, Escuela Sarmiento, Padres Franceses, Liceo de Viña del Mar y Escuelas de Mecánicos, se han apresurado a enviar a sus representantes a estas reuniones propagadoras del cultivo del músculo, donde se forma el hombre sano de cuerpo y alma, capaz de ser útil a la patria y a la sociedad en cualquier momento de su vida.

Cúpole al Seminario Conciliar de San Rafael, de Valparaíso, los honores de alcanzar la victoria en el primer año, triunfo que fué un gran estímulo para sus jóvenes atletas, porque se impusieron en forma notable durante los segundos y terceros años, lo que dió motivo para que se adjudicaran definitivamente el Estandarte Municipal y la Copa "Juan Braun", principales premios de este torneo.

La forma en que fué reglamentada esta competencia por la Asociación Deportiva de Estudiantes, sub-organizadora, es interesante y conforme a lo que la prudencia y la técnica aconsejan para facilitar la práctica del atletismo a los niños, y al mismo tiempo, para que éste produzca en ellos el resultado que se desea.

Los alumnos fueron separados en grupos, a saber: menores de 12 años, de 14, de 16 y de 19, es decir, en forma graduada, según los esfuerzos capaces de ser desarrollados por los jóvenes y delicados organismos. A todos se le designó distancias y elementos adecuados a su edad y poder físico. Así, por ejemplo, los primeros lanzan bala de 6 libras, corren 50 metros, usan vallas de 45 cm.; los segundos, arrojan bala de 8 libras, corren 60 metros, usan vallas de 0.60, etc., etc. Los esfuerzos en relación con el poder físico para alcanzar los resultados benéficos a que se aspiran.

La labor de la Asociación de Estudiantes, es digna de encomio, y ojalá sea imitada por otras instituciones, para que el atletismo se propague amplia y rápidamente en beneficio de nuestra raza.

Y antes de poner punto aparte al hermoso triunfo alcanzado por el Seminario de San Rafael, nos complacemos en felicitar ardientemente a sus muchachos por su brillante papel, y a su entusiasta y digna Dirección, que lleva la labor pedagógica hasta perfeccionar al alumno conforme a los preceptos de la educación moderna.

Los directores del Seminario supieron sembrar, pues la cosecha ha sido fecunda, merecedora de sinceros aplausos.

Damos a continuación, los records controlados por la Asociación Deportiva de Estudiantes, en los diferentes torneos que ha organizado.

Menores de 12 años

Manterola R. Prueba: 50 metros planos. Record: 7 3|5. Año 1924. Colegio Seminario.

Olivares. Prueba: Salto alto. Record: 1 m. 26. Año 1923. Colegio Seminario.

Manterola. Prueba: Salto largo. Record: 4 m. 18. Año 1924. Colegio Seminario.

Manterola. Prueba: bala, 6 1. Record: 8 m. 91. Año 1924. Colegio Seminario.

Pitto. Prueba: 60 metros vallas. Record: 10 3|5. Año 1924. Colegio Seminario.

Menores de 14 años

Arancibia. Prueba: 60 metros planos. Record: 8 1|10''. Año 1925. Colegio Seminario.

Brindley. Prueba: 70 metros vallas. Record: 10 3|5''. Año 1924. Colegio Mac-kay.

Arancibia. Prueba: salto largo. Record: 5.02. Año 1925. Colegio Seminario.

Vallejos. Prueba: salto alto. Record: 1 m. 40. Año 1923. Colegio Seminario.

Arancibia. Prueba: bala 9 lib. Record: 9 m. 05. Año 1925. Colegio Seminario.

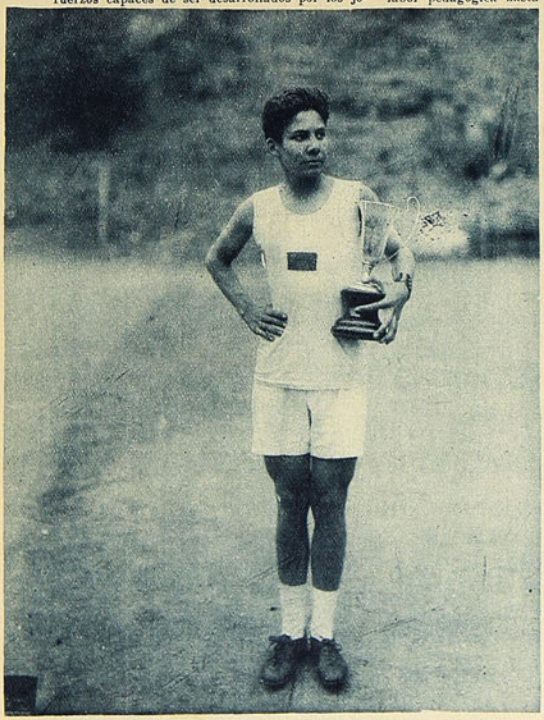

Jorge Arancibia, del Seminario, que se clasificó campeón de 1925, en el torneo escolar, con un total de 194 puntos.

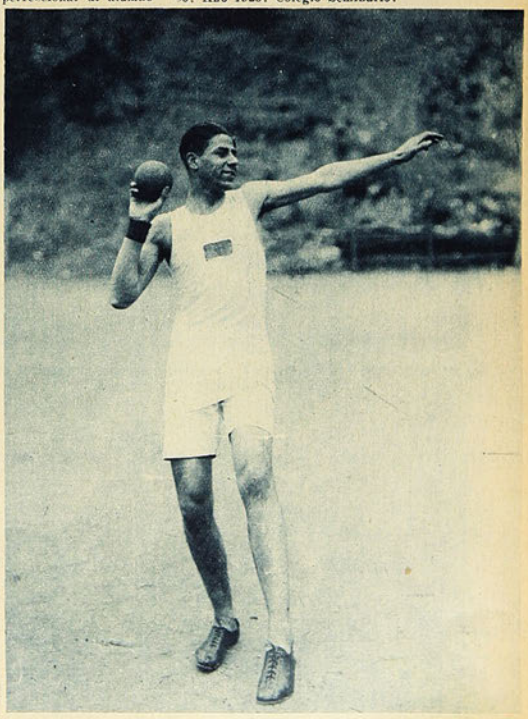

Eric Murphy, del Seminario, ganador de la bala. (Fotografías tomadas especialmente para LOS SPORTS.

Menores de 16 años

Byer. Prueba: 70 metros planos. Record: 8''. Año 1924. Escuela Naval.

Gacitúa. Prueba: 80 metros vallas. Record: 12 2|5. Año 1925. Escuela Naval.

Santa Cruz. Prueba: salto alto. Record 1,63. Año 1924. Escuela Naval.

Murphy. Prueba: bala 12 lib. Record 10.20 metros. Año 1924. Colegio Seminario.

Santa Cruz. Prueba: salto largo. Record: 5.44 metros. Año 1924. Escuela Naval.

Menores de 19 años

Eggeling. Prueba: 100 metros planos. Record: 111|5''. Año 1924. Colegio Seminario.

Eggeling Prueba: 110 metros vallas. Record: 17 1|5. Año 1924. Colegio Seminario.

Trudgget. Prueba: 110 metros vallas. Record: 17 1|5''. Año 1924. Colegio Seminario.

Eggeling. Prueba: salto alto. Record: 1.64. Año 1924. Colegio Seminario.

Eggeling. Prueba: salto largo. Record: 5.94. Año 1924. Colegio Seminario.

Eggeling. Prueba: bala 16 lib. Record: 10.67. Año 1924. Colegio Seminario.

La Copa Braun y el Estandarte Municipal, los valiosos trofeos ganados por los alumnos del Seminario, figuran, desde hoy, en las vitrinas de este prestigioso y antiguo establecimiento, como una elocuente demostración de la gran importancia que se da a la educación física.

L. PIN.

Valparaíso, septiembre de 1925.

EL TORNEO ATLETICO INTER-ESCOLAR DE VALPARAISO

Díaz, Zanetta y Gaiger, del Seminario, ganadores del salto alto para menores de 12 años.

Gacitúa, Pardo y Barraoilhet, de la Escuela Naval, ganadores de los 80 metros vallas para menores de 16 años.

J. Cruz, Gacitúa y Pardo, ganadores de las 3 series de los 70 metros para menores de 16 años. (De la Escuela Naval).

Santa Cruz, de la Escuela Naval; y Lucero, del Seminario, ganadores del salto alto para mayores de 19 años.

Los atletas del Seminario de San Rafael, que se adjudicaron el Campeonato Inter-Escolar.

Grupo de atletas de la Escuela Naval, que ocuparon el segundo lugar en el Torneo y ganadores de todas las pruebas para mayores de 19 años.

Arancibia, del Seminario, durante el lanzamiento de la bala.

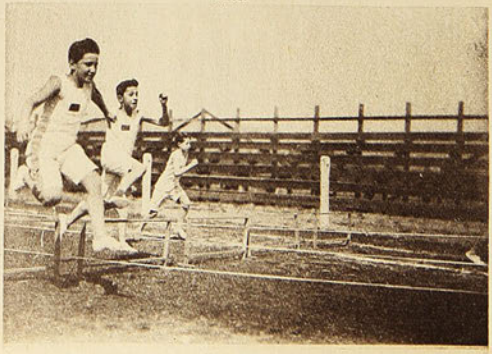

Durante el desarrollo de los 70 metros vallas, para menores de 14 años.

*

Cruz H., Doren y G. Calvo, de la Escuela Naval, Seminario y Liceo de Viña, ganadores del lanzamiento de la bala, para menores de 16 años.

Gacitúa, Cruz H. y J. Cruz, de la Escuela Naval, ganadores del salto largo para menores de 16 años.

Byers, Ferrando y Santa Cruz, de la Escuela Naval, ganadores de la 1.a, 2.a y 3.a serie, de los 100 metros planos.

Murphey (S.) y Santa Cruz, (E. N.), ganadores del lanzamiento de la bala, para mayores de 19 años.

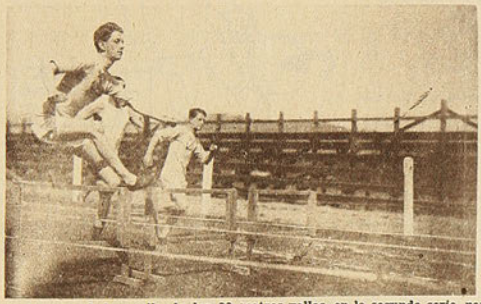

Durante el desarrollo de los 80 metros vallas, en la segunda serie, para menores de 14 años.

Aguirre, de la Escuela Naval, durante el salto largo.

Zanetta, del Seminario, en un espléndido salto alto, en la competencia para menores de 14 años.

Santa Cruz, de la Escuela Naval, adjudicándose el primer puesto en el salto alto de la 4.a categoría.

Cruz, de la Escuela Naval, adjudicándose la primera serie de los 70 metros, de la 3.a categoría.

Gacitúa, de la Escuela Naval, adjudicándose la 3.a serie de los 70 metros de la 3.a categoría.

C H A R L O T E O D E P O R T I V O

IGUALDAD DE FUERZAS

Anhelado ideal en toda lucha deportiva, y en que el público mismo sería el favorecido.

Así no veríamos matches de box en que los "chopazos" se distribuyen con una manifiesta falta de equidad. Mientras uno de los pugilistas se dedica a pensar cuál será el sitio más vulnerable de su adversario para ubicarle un zuácate, éste (el adversario, no el zuácate), ya le ha sacado chocolate o le ha puesto un ojo en tinta.

Cuanto al football, la cosa no es menos deplorable. Partidos hay en que uno de los contendores marca una docena de goals, antes de que el otro bando haya conseguido salvar la mitad del "field".

En los demás deportes, sucede cuasi igual.

Este inconveniente lo ha subsanado la Asociación de Lawn-Tennis de Chile.

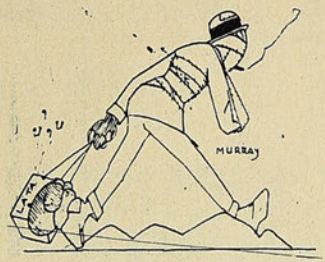

En una de sus últimas sesiones acordó "establecer, con el carácter de permanente, una "Comisión de Handicap", cuyo visto-bueno deberá ser solicitado por todos los clubs que organicen torneos abiertos, con el objeto de procurar la mayor justicia en la colocación de la ventaja de cada jugador."

Más claro: a los "chuzos" se les dará ventaja. Veinticinco carambolas en 50 mo quien dice...

Así, hasta el más chambón,
podrá vencer al campeón.
Y dirá, aludiendo a Luis:
—¡Torralva!... ¡Un infeliz!

FELIX CORTE

La prensa ha dado la noticia de que el conocido y ardoroso capitán del equipo verde, se dirigirá próximamente a Punta Arenas.

No dice la prensa si Corte va por vía de refresco o con la mala intención de abandonarnos.

Sea como fuere — ¡ojalá lo primero! — la ausencia del hábil medio back y recomendable puntero derecho, (sitio este último que ocupó accidentalmente), le hará una falta enorme a los italianos.

Corte, capitán del conjunto; Corte, simple unidad; Corte, camarada y amigo; Corte, en fin, dentro y fuera de la cancha, ha sabido conquistarse las simpatías de los extraños y el afecto de sus amigos.

Respecto a su caballerosidad frente al adversario, yo he tenido oportunidad de apreciarla en más de una ocasión, al verle pedir disculpas ante cualquier incidencia de esas que produce el ardor de la lucha.

Rasgo que poco se prodiga, entre nosotros, desgraciadamente.

Los del color verde-billar
apenados quedarán...
¡Tan lejos se va a "refrescar"
su "ardoroso" capitán!...

DE LA COMEDIA A LA TRAGEDIA

El elegantísimo y atildado negro Murray, falto de competidores por estas tierras, decidió ir a probar suerte a la Argentina.

Y le fué mal en su primer intento: por A o B, es el caso que no pudo encontrar competidor. Desilusionado, resolvió dejar la gran urbe y volver a Chile, no sin quejarse antes amargamente y públicamente de la pobreza del mercado pugilístico de Buenos Aires.

La queja del negro dió en el blanco. Quiero decir, que hubo un blanco que respondió aceptando pelear con Murray. Se firmó el contrato respectivo y el "chileno"—como lo llaman allá—siempre realizó el viaje proyectado a nuestro país.

Permaneció aquí algunos días y transmontó otra vez la cordillera. Siempre con mala suerte: la pelea que el negro creyó oleada y sacramentada, se amuló, no sabemos por qué causa.

—Está visto: aquí no hay un hombre para mí — exclamó el desesperado Murray.

¡Mejor que nunca hubiese dicho tal cosa!

Porque no sólo un hombre, una fiera se presentó ante Murray: el uruguayo Trías, aquel muchachote con trazas de oso que hizo sus primeras armas en Chile.

Tanto y tan duro golpeó Trías a su adversario, que le fracturó una costilla. Y si el árbitro no se lo quita, Murray queda con todos los huesos triturados.

Y conste que todo lo dicho es la pura y real verdad. Lo digo porque tratándose de quien se trata, la duda es permitida...

Murray gritó en cierta ocasión
—que recordar no quiero:—
"¡Me dió bajo el cinturón!"
(¡Grandísimo embustero!)
Todo había sido una "lata",
una escena de comedia,
que ahora allá en el Plata
visos tuvo de tragedia.

¡AH, EL BOMBO!

Es indudable de que el bombo impera en todo el universo.

Pero, distingamos: clasifico yo le bombo aquel ruido estrepitoso que se hace por cualquier asunto baladí.

Claro, el bombo es a veces un instrumento apropiado a las circunstancias. Para que entren en actividad la bomba y su hijo el bombero, por ejemplo, todo el bombo que se haga me parece insuficiente. En particular, si el llamado se hace de madrugada...

A veces, sucede también que, por modestia, hay quienes renuncian a cobijarse bajo los armoniosos compases del bombo. Usted y yo conocemos o hemos oído nombrar a un célebre torero que bien pudo hacerse llamar Bombón, y quien, modestamente, sin embargo, se apodaba Bombita...

¿Y todo viene a qué?

A que acabo de leer un párrafo en el cual se informa al público de que "El Salto F. C." acordó retirarse de la Liga Obrera, porque sus asociados consideran que los árbitros, en los matches de "El Salto", han saltado sobre los reglamentos.

Para mí que los "saltones" tenían ganas de "salir" en el diario, y por eso su retiro y el indispensable parrafito de ritual.

¡Ah, el bombo halagador
desde que el mundo existe!
A tu vana caricia de amor,
¿quién se resiste?

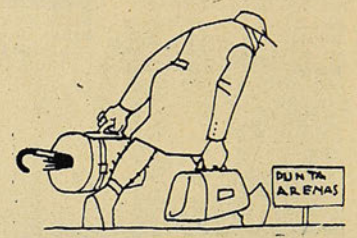

PERUANO BUENO

En el último Congreso celebrado en Montevideo, por la Confederación Sudamericana de Atletismo, la delegación argentina insinuó la idea de quitar del programa de los torneos todo aquello que fuera ajeno a la competencia atlética, y llegar, por fin, a la eliminación definitiva de toda clasificación por puntos.

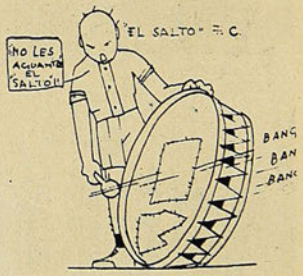

Cree Argentina que con esta medida se evitaría el patrioterismo de las masas, las cuales indentifican en el atleta la nación que defiende.

Los delegados chilenos se pronunciaron por el mantenimiento del cómputo de puntos por países.

El Perú, a su vez, opina de que nada se remediaría con la supresión de los puntos, puesto que el público al igual que la prensa, seguirían haciendo el cómputo por su cuenta.

Es menester, continuó el delegado peruano, no mostrarse pesimista con respecto a la cultura y caballerosidad del público. Sería injusto, agregó, eliminar, por hechos aislados, un tan poderoso factor de emulación nacional como es la anotación de puntos por cada atleta y por el país que ese atleta representa.

¡Muy bien! Eso es trabajar
pro cultura, noblemente.
Y deseos manifestar
de educar a la gente.

¿IRA USTED AL PERU?

Lo digo en el subentendido de que usted sea

footballista. Y buen footballista. Un Legarreta, o poco menos. Porque se trataría de que usted fuese elegido entre los once representantes chilenos al Campeonato Sudamericano de Football.

No del próximo Campeonato "que se realizará" en nuestro país, sino del Campeonato de 1928, que se llevará a efecto en el Perú.

¿Qué no concurrirá Chile?

Tendrá que concurrir, puesto que si los peruanos se han comprometido a intervenir en el torneo, los tendremos por acá en octubre próximo.

Siendo así, los chilenos no podrían excusar su inasistencia para 1928.

Nobleza obliga.

Con una diferencia:
el chileno, sin rencor,
limpia la conciencia,
entrega su amor.
Su amor fraternal...
(Decirlo está de más).
—¿Y a trueque de su amor?
—Le dan de "bofetás".

¿CONOCEREMOS A SUSANA?

Ya sabe usted a qué Susana me refiero. Deportivamente hablando, no hay más que una Susana, la sin rival, la gran Susana Lenglen, la maravillosa tennista francesa.

¿La conoceremos nosotros? No sería difícil. Cuestión de que los dirigentes de la Asociación Nacional de Lawn-Tennis gasten un poco de actividad. Nada más. Y como pedirle actividad a un tennista es lo mismo que pedirle agua al mar, me parece de lo más factible el negocio.

Susana vendrá probablemente a Buenos Aires. Allá se hacen gestiones en tal sentido. ¿Y qué más da Buenos Aires que Santiago de Chile?

Una cordillerita de por medio. Eso es todo. Y es un todo que puede ser nada, gracias a un Junkers u otro volátil que se le asemeje. El transandino, en último caso.

Dinero podría sobrar. ¿Cuánto daría una media docena de matches en que interviniera Susana?

Una montaña de billetes. Quizá significaría hasta un buen negocio para la institución tenística la visita de Susana. Sin contar, es claro, el trascendental acontecimiento deportivo que el hecho representaría en sí mismo.

—¿Vendrá la gran Susana?
Hasta Chile llegará?
—Le contestaré mañana
con toda seguridad...

PIMIENTITA

EL GIMNASIO "OSORIO" DE CURICO

LA INICIATIVA PARTICULAR EN ACCION

El entusiasta y caballeroso sportsman de esta localidad, don Humberto Osorio, es una de las figuras deportivas más descollantes. Debido a su generoso y entusiasta impulso, ha logrado organizar un cómodo y confortable Gimnasio, **sui generis**.

Con fondos propios coopera decididamente y sin egoísmo, a que los deportes en esta ciudad no decaigan.

Su Gimnasio cuenta con valiosos y excelentes aparatos para los diversos ejercicios físicos, como también con una buena instalación de baños. Numerosos jóvenes, sin distinción de clases, acuden a él todas las tardes ávidos de entrenamiento para vigorizar sus músculos.

Desde hace tiempo, desvuella el señor Osorio por su arraigado espíritu deportivo.

En años anteriores, tenía organizada una Brigada de Boy Scouts, que dirigida por él mismo, practicaba continuadas excursiones a los alrededores, haciendo los ejercicios inherentes al **scoutismo**.

A pesar de sus desvelos y entusiasmo, no ha encontrado ambiente para que se le secunde en esta verdadera obra nacional, por lo cual la Brigada actualmente permanece estagnada, siendo muy sensible.

Como miembro conspicuo del Cuerpo de Bomberos, forma parte del Directorio de la 2.a Compañía, donde siempre da muestras de su entusiasmo.

Figura también en el Club de Tennis.

Sus labores en su profesión de dentística, no impiden que aporte su concurso a toda obra que tienda al bienestar de la ciudad, junto con su señor padre, el distinguido doctor don Alberto Osorio, contribuyendo desinteresadamente a varias actividades en pro de la Beneficencia.

Años atrás figuró entre los pesos medios livianos en el arte del boxeo. En su carácter de aficionado, obtuvo el campeonato.

Sus más recios combates que sostuvo, fué con Matías Merino y Juan Comas, ganando a este último por K. O., en forma espléndida.

Actualmente se halla retirado del ring, pero en compañía de Jorge Herrera, y Julio Román, aplica sus conocimientos en el arte de la defensa propia, a buen número de jóvenes aficionados, figurando entre éstos como sobresalientes: Luis Alvarez, Domingo Bardet, Mario Bisquert y Domingo Miranda, quienes, probablemente, sean los representantes de Curicó en los campeonatos interprovinciales organizados por la Federación de Box de Chile.

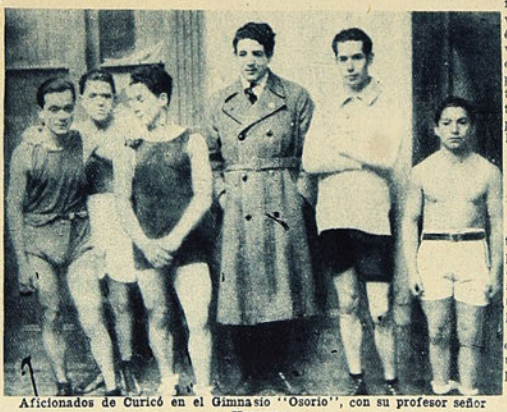

Aficionados de Curicó en el Gimnasio "Osorio", con su profesor señor Herrera.

Es satisfactorio, pues, señalar ante la opinión pública, a los que impulsan el vigor físico, máxime cuando contribuyen de su propio peculio a su ensanchamiento, sin llevar otro norte que un acendrado espíritu deportivo.

Esta revista, siempre atenta al desarrollo cultural físico, se hace un deber en reconocer los nobles y patrióticos ideales a que está consagrado el señor Osorio.

ARTURO GALVEZ.

DE TALCAHUANO

Equipo Royal, de Talcahuano, que se impuso al de Concepción.

DE LOS ANDES

El Victoria F. C., de Los Andes, campeón de Aconcagua.

FIGURAS DE NUESTRO MUNDO ATLETICO

Se extrañarán, sin duda, nuestros queridos lectores de que demos comienzo a nuestra galería de campeones con la vida de un atleta casi desconocido, aparecido ayer no más, que no es campeón ni recordman de prueba alguna.

Intencionadamente esa es nuestra idea, contraria al parecer de muchos, pero obediente al peso de una razón: ¿A qué repetir siempre lo mismo de un Plaza, de un Ugarte, un Sansot, conocidos del público como los dedos de nuestra mano?

Es mejor estimular a los nuevos, señalando sus esperanzas y marcando sus hazañas.

Terminada la lista de éstos y pasado ya más tiempo, volveremos el recuerdo a los augustos veteranos de nuestras pistas: Betteley, Hamersley, Killian, Uranga, Rosenquist, etc.

Y para el final, la vida y hechos de los que se encuentran en todo el apogeo de sus formas: Miquel, Acevedo, Ugarte, Benaprés, Bayer...

¿No le parece, carísimo lector?

Expuesto este preámbulo, entramos en materia:

El vivificante sol de septiembre que revienta las yemitas de los árboles en preciosos ramilletes de hojuelitas tiernas y crespas nos convidó una transparente tarde a visitar el campo de entrenamientos del señor Strutz.

Sentados a la vera de la pista mirábamos a Sansot, que hacía sus ensayos de salto, apoyándose sobre largo palo que los científicos llaman garrocha y los rotitos "picana". 3,57 m. pasó esa tarde Sansot, sobre la prismática barrita: ¡Mucha agua! ¿no?

Para qué decir que Erico se vino "recontra contento". ¡Y qué a tiempo el alegrón! En vísperas de torneos y cuando ya él empezaba a sentirse hacia abajo. —Contentito me voy, pues, decía, al caer el sol y regresar donde... ¿dónde?... "donde la madre y la esposa con tierna inquietud le aguardan", como dice papá Andrés Bello en la Oración de todos sus hijos.

Estábamos juntos al viejo Uranga, Marcelo, el de pies de gamo, y en la observación de Sansot las delicias del bañito de confortante sol nos inflaba de vida las venas y de alegrías el alma. De repente nos dice Uranga:

—Miren; aquel gallo si que es bueno; ¿no es Descouvieres?, el mismo. Van a ver ustedes.

Conocíamos de nombre y por fotografías al rival de Baeza y Moreno, de Celis y Guajardo. Al oírlo, volvimos con curiosidad la vista para trazarlo de una sola mirada.

Descouvieres saludaba a todos con mucho cariño: con abrazos y una cara tan llena de risa que rebozaba de placer.

¡Y no era para menos!

Sentirse campeón, solo, allá en Punta Arenas, en medio de la nieve y de ¡aquellos fríos!, en la punta de Chile, como si dijéramos la punta del cerro, (perdón, Descouvieres) es para morirse de nostalgia y de pena. Y luego, en medio de esta gran urbe de días de plata en mero invierno, y de puro ambiente atlético, Descouvieres debe sentir como el dulce despertar de un helado letargo.

Así saludaba, repartiendo risas y abrazos.

Envidiosos, quisimos alegrarnos también como viejos camaradas y nos presentamos solos al campeón...

Nos miramos en el mismo plano: 1,75 m.

Cabellera medio crespa, negra y enmarañada sombrea su rostro de amplia frente.

—¿Su edad, Descouvieres?

—26 años.

José Descouvieres, el gran corredor de medio fondo, y si se quiere, de fondo entero. —De la noche a la mañana, atleta internacional.—Ni campeón, ni recordman, pero un porvenir halagador sonríe a sus esfuerzos.—Viene desde Punta Arenas a entrenarse especialmente para la Olimpiada de Montevideo.—Una vuelta a la pista conversando con él.

José Descouvieres, atleta de Punta Arenas

—¿Y esas canas, entonces? ¿Amarguras, desengaños?...

—No; naturaleza solamente; las peino desde los 17 años.

El rasgo característico del campeón es su nariz: más que de tamaño regular, se dobla rebeldemente hacia abajo como si hubiera sentido el peso de algún recto izquierdo, con intenciones de knock-out.

Prudentes, temerosos de sonrojar a nadie, dejamos callada la pregunta y muerto el dato. ¿Para qué ser tan curiosos?

Si alguno desea saberlo, pregúnteselo a él.

Al rostro sigue su cuerpo bien formado, si bien una capa de ocho a diez kilógramos de tejido adiposo (léase grasa) oculta la belleza de sus formas atléticas.

—¡Dos palabritas para LOS SPORTS.

—Cómo no, con el mayor gusto.

—¿.....

—Sí, a entrenarme solamente. He comenzado a asistir a las lecciones de gimnasia del señor Strutz y no pienso faltar jamás a ellas.

—¿.....?

Para señalar la ausencia de training, Descouvieres se golpea con cariñoso ademán la mediana curva de su semi abultado vientre.

—¿Cómo apareció usted, tan de la noche a la mañana?

—Por pura casualidad. Hay en Punta Arenas un diario llamado "El Magallanes". Anualmente organiza este rotativo un campeonato atlético. Yo tomé parte en una carrera de 25.000 metros. Corrí en perfectas condiciones, en punta hasta los 18 km. Finalmente me ganó David Alvarado, un muchacho que tiene condiciones excepcionales para las pruebas de largo aliento. ¡Aquí en Santiago haría carrera ese niño!

Todo esto ocurría en 1922.

—¿Después?

—Al año siguiente, comprendiendo que podía ganar, me preparé un poco a mi modo, sin ley ninguna, a la chilena, mejor dicho, y vencí en los 30.000 m. con un tiempo de 1 h. 58'.

—¿.....?

Al año competíamos; así fué que en 1924 volví a salir airoso. Esta vez en el récord de la hora. Cubrí en este tiempo 17 kms. de distancia.

Con todos estos antecedentes llegué a Santiago a tomar parte en el Campeonato Nacional de Eliminación para ir a Buenos Aires.

—¿Usted corrió entonces los 1.500 metros, no?

—Sí, y los ganó Baeza, segundo entró Moreno y tercero yo. Por esta hazaña insignificante obtuve el alto honor de defender en suelo extraño los colores de mi Patria.

—Cuéntenos, Descouvieres, cómo fué esa carrera histórica de los 1.500 metros de Buenos Aires, esa lucha emocionante entre usted y Moreno, que nadie olvida y que todos comentan.

—Fué así: A poco de soltado el lote fuimos tomando posiciones y ya en la última vuelta, el orden era éste: Baeza, Moreno, Suárez y el que habla. Hay que advertir que el argentino Suárez tenía fama de imbatible.

Yo me puse detrás de él con esta consigna. Este gana a todos menos a mí. Tenía la visión del triunfo y no le aflojé un pelo.

Como faltaban ya 200 metros y él no se largaba aún, dije: son leseras, y embalé a todo tren; desplazándolo, pasé al segundo lugar detrás de Moreno que ya se había soltado también en demanda de la huincha.

Le escuchábamos atentos. El siguió:

—Hubo un instante en que yo aflojé un poco para tomar bríos. Moreno se alejó algo entonces, pero vueltos mis "fiaques", le presenté otra vez abierta y emocionante lucha, llegando a la meta a escasos trancos detrás de él.

Suspira Descouvieres y agrega:

—Sin farsa creo que si me largo antes, gano la carrera y en este instante entrevistarían ustedes al campeón y recordman de Sud América.

Después obtuve, no sin esfuerzo, mi inscripción en el "cross-country". Se creía que no haría nada; sin embargo, entré cuarto, mirando con placer las robustas espaldas de mis tres compatriotas: Baeza, Celis y Bravo.

En los 3.000 metros se repitió el caso del "cross-country". ¡Recuerdo cuánto se oponía Strutz a que yo tomara parte! ¡Chuzo, decía, qué va a hacer!

—¿Pero usted no sabe, Descouvieres, interrumpimos, que Strutz le dice así a los mejores, de puro tallero que se ha puesto?

—No, pero esa vez hablaba en serio, no creía.

Y eso es todo, pues, termina el campeón como admirándose solo de su corta vida de atletismo.

Los vencedores de los 1.500 metros de la última Olimpiada Sudamericana: Moreno, Descouvieres y Baeza.

Descouvieres llegando a la meta

—¡De manera, que después se ha dado usted un maratonesco descanso!

—La guatita lo dice, responde, siempre alegre el sureño y vuelve a golpearse suavemente el vientre con los mismos ademanes cariñosos de momentos antes.

Nos despedimos.

—Muchas gracias, Descouvieres.

—De nada... cuando se les ofrezca, vino a decir en el momento en que iniciaba una vuelta a todo trote, como para que viéramos su estilo.

Lo miramos. Buen control de brazos, pero los pasos un poco cortos, quién sabe si ésto por su absoluto desentrenamiento.

Si lo hubiera visto Strutz, en su mismo tono pitancero, le habría gritado: —"Pero, por Dios, hombre, qué chuzo, qué "poquerría"...

Nos alejamos pensando en el gran porvenir de José Descouvieres...

LEONCIO VELOSO

Septiembre de 1925.

ATLETISMO NACIONAL

La próxima Olimpiada Sudamericana.—Una sesión patriótica.—Los dirigentes de la A. D. A. de Chile preparan sus huestes.—Exhortaciones sobre la necesidad de entrenarse con rigor.—¿Responderán los atletas?

Hace días fueron citados los atletas santiaguinos a una amplia reunión con el objeto de considerar los interesantes puntos que se refieren al entrenamiento de los que defenderán los colores nacionales en la próxima Olimpiada, y a una posible concentración de ellos desde dos meses antes del torneo.

Asistimos.

Más o menos 25 jóvenes llenaban la sala en los tres costados que la mesa directiva dejaba libre.

¡25 atletas representando a la población de Santiago, a 500.000 habitantes!

¡Qué sarcasmo más espantoso!

Notamos la ausencia de grandes figuras de nuestras pistas y de muchos otros citados, no tan grandes, que con mayor razón que aquéllos debieron concurrir al llamado oficial de los abnegados dirigentes.

El señor Strutz tampoco fué...

¿Por qué? ¿Estaba ocupado? No; él está acostumbrado a posponer obligaciones por cumplir el deber al frente de sus atletas.

Después lo supimos de sus labios: No fué porque no quería pasar un mal rato y desanimarse si la sala no estaba repleta de gente o completo el número de citados, como es siempre su ideal.

Ya instalados, don Julio Kilian, presidente

Don Julio Kilian, Presidente de la A. D. A. de Santiago.

de la A. D. A. de Santiago, se levantó y haciendo notar la escasez del número dió a conocer el ya sabido objeto de la reunión.

A través de su discurso, en su palabra cálida, de entusiasmo y algo apurona, como si quisiera decirlo todo de una vez, se divisaba claramente el patriótico interés de que se sienten invadidos nuestros dirigentes, sobre todo ahora,

Don Manuel Rivas V., Presidente de la A. D. A. de Chile.

en las vísperas del gran certamen de abril.

Terminó el señor Kilian ofreciendo la palabra a los demás directores.

Habló el señor Lorca del deber que pesa sobre los hombros de los atletas de Chile durante el tiempo que nos separa de la Olimpiada, tiempo que deben destinar en absoluto, con patriótica abnegación, a los rigores que impone el training. Hizo notar la falta de entusiasmo de los que tienen poco mando en su voluntad y esbozó la idea de establecer una verdadera policía mutua de entrenamiento.

Terminó invocando también el patriotismo tradicional de los chilenos para someterse a las enseñanzas del señor Strutz, porque esto significa los cimientos inconmovibles de un triunfo seguro.

El señor Andwanter expresó los mismos sentimientos de los anteriores oradores y planteó el problema de la concentración que se efectuará con toda seguridad, a cualquier costo.

Parece que se levantarán pabellones de construcción ligera en el Estadio de Los Leones. Allí tendrán su alojamiento los atletas concentrados. Los traídos desde provincias vivirán en el Estadio.

Se produjo un silencio.

Don Alfredo Betteley habló en último término, más o menos así:

—"En tiempos muy remotos, cuenta la Mitología Griega, existía en lejanas tierras que separaban inmensos mares, un Vellocino de Oro. Obtener este Vellocino era el desvelo de todos los navegantes más intrépidos de aquellos antiguos tiempos.

Una vez salió una famosa expedición llamada de los Argonautas, y cuenta la leyenda que cerca ya del codiciano tesoro, los expedicionarios notaron que el mar faltaba a sus remos. Entonces los dioses premiaron el esfuerzo de los argonautas acercándoles el Vellocino para que así lo alcanzaran.

Este es el caso actual, dijo. Nosotros (dirigentes) hemos construído con buenos materiales una fuerte barca. Se llama A. D. A. de Chile. Vosotros formáis la tripulación, sois los marineros de ella.

El Vellocino de Oro de vuestros desvelos es la Copa América. Id a traerla. Pero acordaos bien que no tenéis dioses que os acerquen el trofeo. Solos tenéis que llegar a él y traerlo a esta nuestra casa con el precio de las vidas si fuera necesario.

Para conseguir todo eso, ya sabéis qué debe hacerse desde hoy. Entrenarse, entrenarse sin cesar".

Nada más dijo el señor Betteley, pero qué elocuente símil estableció. Valió por un poema que se pudo dedicar al esfuerzo por hacer.

Don Alfredo Betteley, Vicepresidente de la A. D. A. de Chile.

Los presentes sintieron estremecerse las fibras de su corazón en cada discurso que oyeron y de seguro juraron para sus adentros seguir con placer la ruta de sacrificios que en aras de la Patria su deber de chilenos les señala.

GUSTAVO

SU ALTEZA REAL EL PRINCIP

Le vi en las carreras paseando tranquilamente, sencillamente acompañado del señor Alessandri.

Hombre acostumbrado a los homenajes, tiene en su retina las visiones de muchas multitudes clamorosas, algunas exóticas, cosmopolitas otras; pero todas reverentes. Paseaba por las Tribunas populares, la simpática curiosidad de la gente lo seguía en sus menores movimientos; las niñas trataban de ser vistas por él y los hombres adoptaban un continente indefinido entre risueños y severos aunque cordiales. Algunos sonreían, y pude oír los comentarios que surgían alrededor de su figura breve, coloradita, sana.

El pueblo esperaba otra "cosa". Como aquel Bertoldo de la leyenda, el pueblo rústico esperaba un príncipe más grande, más grande...

No le bastó al pueblo que fuera heredero de un Imperio fabuloso, que abarca gran parte del mundo; lo quería, como dijo, más grande.

—Mira el Príncipe. ¡Oh, es rechico!...

—Va creciendo...

—¡Qué hermoso, que bien plantado es!...

—Yo creí que los Reyes de Inglaterra eran mayores.

—Parece un niño.

—¡Qué amable es!...

Entretanto, le aplaudían y el Príncipe sonreía... La verdad es que sabe sonreír. Y tal vez una de las razones por qué conquista los pueblos, es la de ser breve de cuerpo y de sonrisa cordial.

Durante mucho tiempo, el cable nos trajo noticias del Príncipe de Gales, que recorría el mundo; el lente fotográfico nos lo presentaba en distintas posiciones. Convivimos con el muchacho alegre que viajaba en un carrito bajo el sol del Africa, junto al ébano de una raza; que fué tan gran político, que pudo vencer las resistencias del viejo Imperio Indostánico, patria de una grandeza incalculable, de una filosofía de obsesión, y de la tradición de diamante entre las tradiciones. Brilló entre fakires y maharajás, y asistió a cacerías de tigres reales; visitó templos, sonrió a niños y a mujeres y empapó en su serena resolución, a todo un pueblo, ganando su confianza.

Por fin llegó a la Argentina, la nación más cosmopolita de América. Sus periodistas, sus dibujantes, trazaron la historia de la fuerte Inglaterra. Y surgió del fondo de los siglos en las páginas de las publicaciones, la historia legendaria de Inglaterra, que ha sido movida por la tragedia y por la epopeya y que ha tenido guerras enormes que han terminado después de muchos años en romances...

Allí los Stuardo, Ana Bolena, Cronwel, Nelson y Lady Hamilton, allí las leyes de liberación. Allí entre las brumas de Londres moraba la libertad de los extranjeros perseguidos. Inglaterra llegó a ser una tabla salvadora...

Finalmente, su desenvolvimiento comercial en lucha con la fuerte Alemania, provocó la guerra más grande de que hay memoria, guerra que se ganó por los aliados a fuerza de sacrificios inacabables.

En esta guerra, el Príncipe de Gales tejió una página heroica, demostrando su deseo de ser como todos los soldados en las filas, y su poca ambición por la corona más pesada de Europa.

No trataba de escapar a los peligros; quería escribir una página inédita en la historia de Inglaterra. Y la escribió.

Fué más que compañero, hermano de los legionarios, a los que ha reconocido y saludado con toda su alma donde los ha encontrado...

Como dije, Argentina vació en el alma de todos, la historia de Inglaterra y no escatimó homenaje. Cierto es también que

Apuntes humorísticos de Eduardo de Windsor, en sus diversas actividades deportivas. Como se sabe, el Príncipe de Gales es

E DE GALES, SPORTSMAN

s es amante decidido del sport y no le arredran ni los golpes ni las zambullidas... (Dibujo original de CHAO).

que Buenos Aires ostenta la To- e los Ingleses, que éstos obsequia- la República en su Centenario. intereses comerciales y afectivos, normes; el Príncipe llegó a una donde había muchos ingleses. la gloria inestimable de su vida agregó una página más: dió un lo de seda que ya es legendario, niña del Plata.

Puede estar seguro el Príncipe de que los verdaderos argentinos agradecen este pañuelo, más que la Torre de los ingleses, más que el progreso y la riqueza que al comercio y a la industria inglesas deben...

Por fin vino a Chile; aquí lo recibimos con la cordialidad acostumbrada.

Aquí se encontró con hijos de Baden Powell, que para verlo vinieron de todos los puntos cardinales; con bellas mujeres; con hombres de estado; con militares; con el soberbio homenaje de un hipódromo que consagró una gran prueba con su nombre; una prueba que fué ganada por un potrillo de pura cepa nacional.

Vió una prueba hípica de militares en que éstos le demostraron que a pesar de su fama, saben también caerse del caballo... Pero el tiempo no ha puesto buena cara al Príncipe. Antes que llegara, tuvimos días de primavera.

Sin embargo, revistó los scouts, de creación inglesa, vió los caballos chilenos, los jinetes chilenos bronceados, agresivos, los militares chilenos que él podría apreciar, y finalmente, mañana, asistirá a una partida de Polo en la cancha del "Sporting Club", de Viña del Mar, la hermosa ciudad que sueña recostada en la playa. El Príncipe deportista encontrará en todas partes, demostraciones de las conquistas de Inglaterra. En Chile, los criollos más cerrados, los que dicen "eñor" por señor; dicen "julgo" por football o por fútbol, lo que ya es hablar inglés; y cuando cargan en un match de football, gritan como grito de guerra: "gol fogüita" al "forward". Todas son manifestaciones del alma inglesa, maestra en el deporte que hasta nos ha legado palabras sueltas de su bello idioma...

El Príncipe comprenderá que en realidad en el último rincón del mundo, se le ama juntamente con Inglaterra. Santiago hizo el sacrificio mayor que una raza criolla pueda hacer.

Cortó, para vergüenza del arte, sus olmos legendarios a cuya sombra habían paseado los libertadores y los más grandes patricios; y habían tomado la sombra Bilbao y los grandes reformadores; los olmos que habían inspirado a los pintores, para hacer parques ingleses...

Adhesión como esa... Es como si un torero de fama se cortara la coleta y la arrojara al paso del cortejo real.

Y, finalmente, un cargo a éste y a todos los príncipes que surcan la redondez del planeta.

Los niños, Alteza, no quieren un Príncipe moderno; lo quieren de leyenda, escoltado por ogros, gigantes y hechiceros; lo quieren en un carro de piedras preciosas, fabricado por mano de hadas; lo desean al lado de una reina campesina, escogida en el hogar de un pescador...

Alteza, habéis desgajado el ensueño de nuestros niños y nadie tiene derecho a dar pesadillas a los niños; pues hasta la guerra terrible si bien los envuelve en sudarios de muerte y de llanto, les hace pensar en soldados héroes...

Y los héroes concebidos por los niños, no han nacido aún...

ACEVEDO HERNANDEZ.

LOS DOMINGOS FOOTBALLISTICOS

El equipo de la Asociación Santiago, que venció a Valparaíso.

Los jugadores de Valparaíso.

La diana de San Isidro hizo tocar en la madrugada del domingo, en honor del Príncipe de Gales, que a paso de parada se acercaba a Chile, apagó a medias el fuego del entusiasmo entre nuestros aficionados al balompié.

Y menos mal que San Isidro hizo las cosas a medias. Con que sigue dos horas más empuñando la batuta, no sólo extingue íntegro el fuego, sino que "liquida" todos los espectáculos al aire libre, y no pocos de aire encerrado.

La estruendosa "reclame" de los neumáticos, exclusive...

Si consideramos partes integrantes de un mismo programa, la totalidad de partidos que se jugaron el domingo, designaremos como match principal el verificado entre la Liga porteña y la Asociación Santiago. Y siendo así, lo dejaremos para el final de nuestra crónica.

Siempre que usted—como es lógico—tenga almacenada la paciencia suficiente para dar remate a estas líneas.

Lo cual, dejando a un lado la "frescura" de la insinuación, comprendemos que es bastante pedir...

En la cancha del Santiago y en competencia por la Copa "Carlos Castillo", jugaron los equipos representativos de los bancos italianos de Valparaíso y de Santiago. Así distribuídos:

Santiago (listados):

Alonso,
Zapata, Morelli.
Figueroa, Negrete, Undurraga,
Aguirre, Fuenzalida, Lovazzano,
Corro, Luco.

O

García, Blanco,
Gutti, Vergara, Ibinza,
Galli, Boitano, Vaccaro,
Olguín, Prieto,
Giagnoni.

Valparaíso, (verdes)

La mayor potencia de los visitantes quedó demostrada apenas iniciado el juego. Encargándose de ratificarla, en el primer tiempo, los señores Ipinza y Blanco.

En el segundo período, los santiaguinos hicieron meritorios esfuerzos para evitar que aumentara la cuenta en su contra, puesto que una media docena de "goals" habría sido para ellos una verdadera bancarrota...

Con el triunfo, los representantes del color esperanza se convencieron una vez más de que el colorcito es aforturado.

Y los santiaguinos que se habían hecho castillos de ilusiones respecto al desenlace del match, con los castillos de ilusiones quedaron. El Castillo efectivo—el trofeo—tomó boleto para el Puerto, junto a los que algo "efectivo" habían hecho dentro de la cancha.

Conducta muy propia de bancarios. Y todavía más, tratándose de bancarios italianos...

Otro "intercity": Laboratorio Chile, de Santiago, contra América, de Rancagua.

Estímulo, el trofeo Camilo Henríquez; equipos:

América: Arriola; Valdivia y González; Arriola, Contreras y Núñez; Contreras, Branti, González, Sepúlveda y Aquenqui.

Laboratorio: López, Arriagada y Morales; A. Silva, Poblete y F. Silva; Vega, González, Meni, Apiolaza y Arriagada.

El preliminar lo hicieron los segundos cuadros. Venció el residente, 4 a 0, que se adjudicó once medallas donadas por el señor Filiberto de la Barrera.

El match entre los equipos grandes, que terminó 1 a 1, tuvo incidencias de verdadero interés. Más que todas, el rechazo de un penal por el guardavalla del Laboratorio.

Acción que no es de extrañar, tratándose de un guardavalla "específico".

El partido—¡no podía ser de otra manera!—se llevó a cabo en el "field" de la Escuela de Medicina.

Más vale así. De lo contrario, más de un Suárez del América habría acusado a los del Laboratorio de haber usado cloroformo...

El "día" de los árbitros, grandioso día, esperado con grandiosa ansiedad por la parte más grandiosa de nuestros aficionados al más grandioso de los deportes, como es el football, sufrió este año el más grandioso número de adversidades.

Era suficiente mala pata el hecho de jugarse tres matchs entreciudades, uno de los cuales, porteños-santiaguinos,—ya se sabe — arrastra con las cuatro quintas partes de nuestro público. Era suficiente mala pata, repetimos, para que se uniera también contra los porteros terrestres el portero celestial, al permitir que San Isidro cometiera la barrabasada que usted conoce.

A estas dos circunstancias se debió que no acudiera a los Campos de Sports toda nuestra población footballística, que asciende, como se sabe, a 13,333 personas racionales.

Pero, no obstante los supradichos factores adversos, "El Diario Ilustrado" nos informó que "el día de los árbitros se había celebrado con especial brillo".

¡Claro! Con la abundante lluvia de la madrugada, las graderías brillaban cual innumerables espejos...

Admirable la defensa de la Liga Bancaria. Ante el bombardeo de los asociacionistas, supieron responder en forma plausible.

EL APLAUSO

Nosotros hemos visto jugar a centenares de medio-zagueros. A unos más, a otros menos, siempre pudimos anotar algunos defectos en el desempeño de sus puestos.

Sólo un hombre nunca nos mereció una observación desfavorable: Guillermo del Canto, el medio zaguero del "Santiago National", ayer. Hoy, don Guillermo del Canto, prestigioso ingeniero de los Ferrocarriles.

Era el defensor ideal, el defensor modelo: defendía sin ofender.

Su actitud para atajar al enemigo, era la misma que hoy vemos en Legarreta cuando ve venir la pelota: marca el paso, mientras mueve el cuerpo de babor a estribor, que diría un náutico.

Vino a nuestra mente, el recuerdo de Guillermo del Canto, después de terminado el match entre santiaguinos y porteños.

Ni un sólo accidente, ni una sola jugada brusca. ¿Fué que todos los defensores pertenecían al tipo Guillermo del Canto?

No. Una casualidad. Pero una casualidad que, para bien de nuestro football y para el prestigio de nuestros jugadores, debiera convertirse en lo normal, en el comentario obligado de todo match.

Aunque jugaran Elgueta, Sanhueza and Co...

Equipo B. de la Santiago.

Los jugadores de la Liga Bancaria.

Caballone, guardavallas de los Bancarios, barajando un tiro.

Un aspecto del encuentro de los Bancarios con el equipo B.

Valparaíso entrando a la cancha.

Santiago entrando a la cancha.

El primer "goal" de los albos: barajó el arquero; el back. Pero, un tercer requerimiento, no tuvo respuesta. No era posible exigir más al excelente guardavalla.

En el segundo tiempo, los azules igualan posiciones; al cuarto de hora, nueva modificación de la cuenta a favor de los palomos.

Fué un tiro corto y recio, hecho a ras del suelo, y que al guardameta se le escurrió de entre las manos. Como que no había otro sitio más a la mano por donde escurrirse...

Los conjuntos:

Valparaíso, (azules).

Hill,
Farías, Poirier,
Casilla, Boffi, González,
García, Jara,
Busto, Guerrero, Hardy.

O

Veas, Ramírez,
Mediavilla, J. Carrasco, Legarreta,
Ampuero, Baeza, Larraín,
Fuenzalida, Veloso,
Ibacache.

Santiago, (rojos)

Corresponde a los santiaguinos hacer el primer llamado al guardavalla, transcurridos diez minutos del puntapié inicial. Respuesta fácil.

—Respuesta difícil, angustiosa, cuasi milagrosa, es la que da Ibacache al requerimiento de un recio tiro ejecutado a tres metros del arco...

—A la media hora, el mismo arquero ofrece al público el primer instante de emoción: barajó un imbarajable. Violentísimo tiro hecho a pocos pasos de la valla y que llegó a levantar tierra de la humedad...

—Inmediatamente los rojos visitan el campo adversario y obligan al portero a ejecutar peligrosos zig-zags para liberar la pelota.

—Después, veinte tiros que por veinte circunstancias no encuentran la red. La mala suerte de los albos en razón directa con la buena suerte de los azules.

—Veloso conquista los últimos aplausos—como conquistó los primeros y los intermedios—al perseguir a los cinco forwards y cortarlos casi en la misma meta.

—Llene usted con una sonrisa de indiferencia, o cualquiera otra de su uso particular, una laguna de cuarenta minutos. ¿Visto?

—Bueno. Aquí lo mejor: el maestro Legarreta, la cabeza del maestro Legarreta y lo que hizo la cabeza del maestro Legarreta.

—¿Qué hizo esa cabeza? Casi nada: hizo perder la cabeza a las dos mil y tantas personas que tenían cabeza dentro del Estadio Policial.

—La Casa de Orates, comparada con el Estadio Policial, después de la famosa cabezada de Legarreta, nos resulta más silenciosa que un obelisco centenario...

—Deportistas "gruesos", asistentes al match: don Federico Helfman y don Carlos Cariola.

—Decir que el señor Somerville asistió a ver jugar a sus niños, sería tan novedoso como decir: el Cerro Santa Lucía continúa en su sitio...

—Lograr la estabilidad de la mesa (?) destinada a los periodistas, constituyó un esfuerzo digno de Eiffel. El Eiffelcito del Estadio recibió los parabienes del gremio periodístico.

—A Mediavilla le dieron media camiseta. Con otra lavada, el ruedo le va a llegar a la altura del pecho...

—La novedad que trajeron los porteños estaba ubicada en Guerrero. Todo el mundo lo enfocaba y decía: "como centro-delantero, el maestro está fuera de foco..."

—Un argentino—el acento es inconfundible—murmuraba, achicando a los porteños: "Si la Asociación Santiago no gana con este "tián"...

—Boff, bueno. Casi muy bueno. Pero Boffi es llorón; casi muy llorón...

—Adelante, después de Legarreta, nadie le pone el pie encima a Carrasco. Es un Romano al veinte por ciento.

—El ingenuo popular, ante un magistral barajo de Hill: ¡Bravo mil kilos!...

—A Mediavilla: ¡Chutea al goal, pues, cabeza de ilusión! Otro: ¡Menéate más, cuento de Calleja!...

—Alguien, un moreno subido, que defiende a Mediavilla: "¿Y cómo sabes tú, si yo soy su hermano?" Y contesta el ingenioso: "¡Qué va a ser hermano de Mediavilla, cuando usted tiene cara de chocolate!..."

—El entrenador, un gordo que va camino de hacerle competencia a Tripitas, pasa frente a las tribunas. Va muy serio. Más serio que el maletín con vendas y frascos de alcohol que lleva en sus manos. Interviene el ingenioso: "¡Conchito de orgulloso que vai, chancho sei!"

¿Imagina usted mayor superlativo de chancho?...

—Gracias.

CHALO.

LA CENSURA

Formamos al lado de los conservadores en todo aquello que, naturalmente, merece o debe conservarse. No al lado de los que querían conservar los árboles de la Alameda, tan viejos y apolillados como estaban. Tanto, que si no los reemplazan, habrían sido víctimas de la combustión expontánea...

Formamos al lado de los conservadores en todo aquello que merece conservarse. En deportes, los colores de una institución o conjunto de instituciones. Es un detalle que da carácter, seriedad, nobleza a quien o de quienes lo practican.

Nosotros sentimos una inexplicable y secreta alegría cada vez que vemos entrar en la cancha a los muchachos porteños: nos la produce su uniforme azul—siempre el mismo color azul marino—con la V blanca sobre el pecho; con la V siempre en el mismo sitio.

Igual sentimiento placentero nos producía el uniforme albo de la Asociación Santiago.

Hasta ayer. Hoy, la Vieja ha cambiado la noble albura de sus canas, por el color ardoroso de la plena juventud: el rojo.

¿Por qué?

Hill, de Valparaíso, parando un tiro a su arco.

Boffi, ex-jugador argentino que actúa ahora en Valparaíso, en una arriada.

ACTUALIDADES DE VALPARAISO

Los encuentros de football en el Estadio Ferroviario.—Combinado Wanderers. — La Cruz contra Arturo Prat. — Telegrafistas contra Imprenta de la Armada.

Guerrero listo para barajar un penal

Vásquez, capitán del Prat, y Elgueta, del Combinado, ante Ché Boffi.

Un tole-tole frente a la valla de Guerrero

Ché Boffi dando instrucciones a los jugadores

Una arriada de los del Prat

Los jugadores del Combinado Wanderers y La Cruz, que actuaron brillantemente en la partida contra el Arturo Prat.

Los once del Arturo Prat, que por primera vez, después de su regreso del norte, se presentan en público y que empataron 1 a 1 con el Combinado.

Los once del Telegrafista II, que actuaron en la cancha de los Ferroviarios.

Los telegrafistas atacan a sus rivales

El regreso de los jugadores del Arturo Prat, de su brillante jira por el norte, donde conquistaron la Copa Centenario de Bolivia

Los del primer equipo del Centro Deportivo de Telegrafistas

MOVIMIENTO BOXERIL

CRESPONES NEGROS SOBRE UN RING DE BOXEO

Recuerdos de una noche trágica.—¿Quién era Adolfo Morales?—Su primer encuentro con William Daly.—La confianza en ofrecer la revancha.—Una victoria fácil que se transforma en trágica derrota.—Consecuencias de esta desgracia: suspensión del boxeo en Santiago.—Las academias "con decisión".

Muchos aficionados al boxeo han preguntado en repetidas ocasiones cómo ocurrió la triste muerte del recordado campeón de Chile peso medio, Adolfo Morales. Se sabe, y muchos lo recuerdan, que cayó bajo los puños del negro William Daly, en el Teatro Arturo Prat y que ya no volvió más a la vida.

Cabe hoy traer a la memoria de quienes presenciaron el combate y exponerlo a los que no lo vieron, algo de aquel triste match, cuyo 14.o aniversario hace apenas dos días se cumplió. Con ello perseguimos también destruir los argumentos que a raíz de estos accidentes levantan los espíritus apocados y que ven al boxeo con ojos aterrados, sin comprender que no hay actividad del hombre donde no exista peligro de muerte.

Adolfo Morales, que falleció en la noche del 9 de septiembre de 1911, era uno de los mejores alumnos de Heriberto Rojas y por quien el campeón manifestó siempre sus simpatías y confianza. Esperaba de él, que al subir de categoría ocupara su título, una vez ya el campeón en decadencia. Aunque entonces poco se entendía de "ciencia boxeril", se consideraba a Morales como uno de los que más sabían boxear, Sus triunfos por puntos lo demostraban claramente, ya que en ello no existía la fuerza de un golpe liquidador.

Conocimos a Morales cuando enfrentó a William Daly por primera vez en el Pabellón Argentino, cuya carpa se alzaba en el solar que aún existe y sirve para circos, en la Alameda, detrás del Palacio de Gobierno. Corría el año 1910 y fué en esa misma noche cuando Manuel Sánchez ganó el campeonato de Chile peso pluma.

El combate entre Morales y el negro Daly fué a diez rounds. Pero ¡qué diez rounds! Un continuo cambio de golpes, que ya era Morales el que llevaba ventajas como su contendor. Sin embargo, Morales se impuso en los últimos momentos y obtuvo el veredicto del único juez de ring. Morales fué sacado en hombros por sus admiradores y a los pocos días ofrecía la revancha a su leal y valiente adversario, pues el negro Daly se comportó como un gran peleador.

Meses después venía a Chile el científico Jack Murray y sobre aquel mismo ring vencía a Morales, tras haberle cerrado con golpes cortos, los dos ojos. Fué una pelea insulsa, que lejos de entusiasmar, hizo que la concurrencia se retirara fría y desconcertada a la vez.

Un año más tarde y cuando Murray fracasó frente a Heriberto Rojas y emprendió viaje a la Argentina, Daly pidió la revancha a Morales. El chileno no tuvo inconveniente alguno en concederla y se entregaron al entrenamiento, que habría de dejarlos en situación de responder a los quince rounds del contrato firmado.

Secundaron la labor de Morales, Manuel Sánchez y Valeriano Dinamarca, dos reliquias de nuestro boxeo, que hoy sirven como ejemplo a la juventud aficionada. Sánchez está retirado del ring y Valeriano Dinamarca prepara a los muchachos de Valparaíso, sin poder apartarse de los guantes de trabajo.

La revancha Morales-Daly debió haberse efectuado el sábado 2 de septiembre, pero un descuido de la persona encargada de obtener el permiso, obligó a la empresa suspender el espectáculo. Dos días después, encontré a Morales en el Cerro Santa Lucía. Iba acompañado de Valeriano Dinamarca.

—Cómo fué que se suspendió el match?, le pregunté.

—No pudieron sacar el permiso. Se perdieron los gastos de carteles y local. Ganaremos menos el sábado próximo.

—Pero, ¿habrá permiso el sábado?

—Hay la seguridad, dijo Dinamarca.

—¿Y usted, cómo se encuentra?, pregunté a Morales.

—Bien entrenado y seguro de ganar al negro. Es muy "mañoso", pero ya lo conozco. Será una pelea de poca duración.

—¿Lo cree usted así? Recuerde los diez rounds del Pabellón Argentino. Dicen que Daly se zafó una mano.

—Cosas del negro, respondió. Es muy "mañosazo". Ya verán el sábado cómo lo gano a voluntad.

Y era que Morales tenía mucha confianza en sus manos y creía conocer a sus adversarios después de haber cambiado unos pocos golpes. Luego, dirigiéndose a Dinamarca, dijo:

—Aquí el amigo tiene un contendor duro y peligroso. Dunn, es un tipo que si le dejan pegar, es capaz de echar a tierra a un toro. Todo está en que Valeriano sepa esquivarle y aprovechar las oportunidades.

Morales pensaba más en su entrenador que en él mismo. Para sí consideraba fácil la victoria sobre Daly. En cambio, dudaba de su manager... Era el producto de su bondad de amigo y de su confianza sobre sí mismo.

Vino la noche del sábado 9 de septiembre de 1911. El Teatro Arturo Prat estaba repleto de aficionados. Manuel Sánchez ponía en juego su título peleando diez rounds. La victoria del rápido peso pluma fué completa, pues si bien no obtuvo el K. O. de su adversario, en cambio se anotó un gran margen de puntos a su favor. El vencido fué George Pauly.

A continuación, Tomás Dunn se presentó a sostener con Valeriano Dinamarca un combate a ocho rounds. Ambos pertenecían a la categoría pesada y fué un match violento; a partir de cuyo primer round, uno y otro trataron de liquidarse por K. O.

Dunn, más atrevido, entró un formidable derecho en plena cara de su adversario. Dinamarca cayó. Puesto nuevamente en combate, cayó otras veces a causa de los fuertes golpes de Dunn. Nadie esperaba una reacción por parte

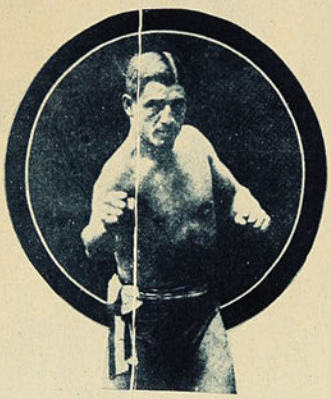

El campeón Adolfo Morales, muerto trágicamente la noche del sábado 9 de septiembre de 1911.

de Dinamarca. El castigo había sido muy duro. Pero he ahí que el chileno recibe el "segundo viento" y pasa a ser el dueño de la situación, pues arremete contra Dunn y a su vez le hace caer repetidas veces.

Es de calcular el entusiasmo del público ante tal reacción. Pero el "gringo" no cede y tan pronto cae como se levanta. En aquel entonces, los buenos referees tomaban en cuenta el esfuerzo que gastaba un boxeador en los primeros rounds y fué de esta manera cómo el árbitro de aquel violento encuentro falló un justo empate, que el público recibió entre aplausos. Los "niños" quedaron disgustados y se desafiaron a "finish" en el mismo ring, decisión ésta que también fué recibida con aplausos por la concurrencia, acostumbrada ya a esos terribles combates.

Muchos minutos tuvo que esperar el público antes que viera aparecer en el ring a los contendores del match de fondo. Por fin se presentó el negro William Daly a decir que él no podía pelear el campeonato peso medio de Chile por cuanto Morales estaba fuera de la categoría.

Se le gritó "negro cobarde" y otras cositas por el estilo, hasta que Daly, adelantándose al público, dijo a su manera:

—Mi no tener mieda. Público quere yo pelea hora mismo.

Grandes aplausos celebraron la decisión del negro. Se hicieron los preparativos del caso y el match empezó bajo las órdenes del señor Walker, cuya competencia como referee era por entonces reconocida.

Sea por la diferencia de peso, sea porque Morales estaba muy bien entrenado o porque era mejor, el hecho fué que el chileno empezó a jugar con Daly como gato con su presa ya dominada. Pasados los primeros rounds, el combate perdió interés, pues Daly, valiéndose de todas las artimañas que aquí no se sabían penar todavía, se dejaba caer cuando su adversario le atacaba, se amarraba en clinches interminables, etc., etc.

Morales, seguro de su victoria, dejaba que el negro hiciera cuanto tenía a bien. Así llegaron a la altura del séptimo round, en cuya vuelta, Daly acertó un terrible derecho que dió en el suelo con el campeón.

El ring del Arturo Prat estaba hecho en el mismo proscenio. El plano inclinado, sin lona ni estera, dió aun mayor velocidad y por tanto más fuerza, a la caída de Morales. El campeón chileno azotó violentamente la cabeza sobre el tablado y quedó sin conocimiento.

Si aquel señor que sirvió de referee hubiese contado los segundos al caído como el reglamento manda, seguramente Morales no hubiera sufrido más que una ligera conmoción fácil de detener. Pero no. Aquel buen señor contó tan despacio, que Morales pudo levantarse antes del décimo segundo.

A partir de aquel instante, el chileno era un autómata. Sus seconds le entusiasmaban diciendo: "Echale, que el negro no puede más. Se cae solo. Un chileno no se rinde".

Estas frases las recuerdo muy bien y aun suenan en mis oídos como si hubiesen sido la sentencia de muerte del popular maestro. Morales obedecía a sus amigos y se presentaba frente al negro. Daly, que tenía la obligación de pegar a su contendor, le asestaba un derecho y Morales volvía a caer azotando la cabeza. El referee empezaba aquella interminable cuenta de segundos que parecían minutos, mientras el negro iba de un lado para otro, medio aturdido, muy cansado y a punto de caer también.

La última caída fué terrible. Morales se desplomó como una estatua de gladiador romano. Sus nervios hinchados por el esfuerzo, su carne apretada por las contorsiones y su rostro color de cera, daba la impresión de un ídolo atlético caído. El referee contó los segundos con una calma irritante. El público, enardecido con la violencia del combate y ajeno a los sufrimientos de Morales, no reparaba en aquella lentitud de muerte. Al llegar al noveno segundo, el hombre que pudo evitar aquella desgracia, no quería contar el décimo. Tardó cuanto pudo, los seconds entraron al ring y llevaron a Morales hasta la silla de su rincón.

El negro Daly fué tomado en hombros por sus admiradores y transportado a su camarín. Mientras recibía las felicitaciones del caso, vió entrar a una pareja de agentes que le notificó su detención por temores de algo grave.

Fueron inútiles todos los esfuerzos gastados por los seconds de Morales en orden a hacer que éste volviera en sí. Recuerdo a Pellegrini, al maestro Amadeo Pellegrini, que de simple espectador se transformó en el masajista incansable, que por varias horas trató de reaccionar al moribundo. A las cuatro de la mañana, Adolfo Morales dejaba de existir en una clínica, sin pronunciar una sola palabra, y ante la consternación de sus amigos y alumnos.

La autopsia médico legal probó que no fueron los golpes los causantes de la desgracia, sino que las caídas sobre aquel tablado sin lona ni estera y, más que todo, el hecho de no haber se suspendido el combate a su debido tiempo.

El proceso seguido contra Daly fué breve. El negro salió en libertad incondicional sin cargo ni culpa. Sólo el boxeo sufrió una prohibición en la ciudad de Santiago, prohibición que duró muchos años. Los aficionados, no obstante la desgracia ocurrida, continuaron solicitando espectáculos de boxeo. Maipú y Ñuñoa vieron algunos buenos encuentros. Especialmente en Ñuñoa, el público amante del deporte satisfacía sus deseos. Por no alargar demasiado esta crónica no recuerdo algunos de esos combates. No faltará oportunidad para ello. Sobre todo, para referirnos a los encuentros llamados "academias con decisión" y "academias sin decisión".

Academias que terminaban por K. O., por retiro o se peleaban veinte rounds...

V. DEBEZZI O.

DEPORTES Y DEPORTISTAS FERROVIARIOS

En el eterno y evolutivo rodaje de la vida, todo obedece a un sistema, a un mecanismo natural que regula e imprime a las cosas y a los hechos una finalidad y un destino más o menos definido según sea el móvil que se persigue.

Consecuentes con esta ley natural que gravita sobre la tierra, los seres humanos, agrupados en colectividades, obedecen también a una unidad de miras, a una común aspiración que los hace unificarse para alcanzar en esta forma el éxito que aisladamente no consiguen. Esta mancomunidad de ideas, esta ansia de perfección material colectiva es el sentimiento Ideal que sopla y anima a los corazones amplios y generosos que ansían un mayor bienestar terreno.

Esta evolución colectiva de hombres que luchan y dirigen su mirada hacia horizontes más amplios, reconoce siempre una cabeza directriz, un guía, un conductor. Sin una responsabilidad, sin una base orgánica, todo movimiento, toda actividad está irremisiblemente condenada al fracaso.

De acuerdo con este breve comentario de orden social, entro a comentar las actividades deportivas en la Empresa de los Ferrocarriles que, siguiendo también el progreso evolutivo, han entrado en una era de intensidad y resurgimiento.

Por disposiciones superiores, emanadas del H. Consejo Administrativo de la Empresa ferroviaria, autorizando y aprobando un Reglamento propuesto por la Sección Bienestar, los empleados y obreros ferroviarios pueden hacer deporte dentro de la Empresa, contando para ello con toda clase de facilidades, siempre que se encuentren organizados y sus actividades sean una garantía de absoluta seriedad y corrección. El hacer deporte no significa que el personal vaya a dedicarse a "patear" una pelota o a golpear un punching ball en las horas de labor. Nada. Sin perjudicar en lo más mínimo el rodaje ferroviario, los empleados y obreros practican los deportes y se organizan campeonatos dentro de las diversas zonas con un brillo y un éxito halagador.

Todas estas sanas actividades que hacen honor a la dirección de la Empresa, están reguladas y son controladas por la División "Deportes" de la Sección Bienestar. El "hombre", el encargado de manejar el hilo de esta organización deportiva, es el activo secretario de la misma, don Enrique Coopman.

Deportista de niño, el señor Coopman está en su elemento. Esto es raro en nuestro país, donde las especialidades en todo actúan menos en "su especialidad". Es una perogrullada, pero es lo cierto. ¿No hemos visto a un prestigioso literato de Ministro de Guerra y Marina que antes de ocupar su elevado cargo se asustaba del ruido de un disparo y se mareaba en un bote de la laguna del Parque? Bueno. El hecho es que este modesto funcionario está en su especialidad. Desde su más temprana edad el señor Coopman ha venido actuando en las pistas deportivas, ya como un destacado footballer de la Liga Arrieta; ya como un prestigioso atleta del Internado Barros Arana, donde obtuvo numerosos premios, diplomas y medallas, clasificándose varias veces campeón.

Ingresado a la Empresa el año 1922, con motivo de la creación y organización de la Oficina de Bienestar, el señor Coopman ha sido el "brazo derecho" del distinguido ingeniero jefe de ella, don Carlos Valenzuela Cruchaga.

Clasificado campeón olímpico en el gran Torneo Interzonal Ferroviario de ese año el señor Coopman, imprimió, desde entonces, un impulso considerable a los deportes, decaídos y faltos de organización por ausencia de iniciativas.

Las grandes concentraciones del año 1923 en Concepción por el trofeo "Caupolicán", las concentraciones de este año en Coquimbo, Santiago y Valparaíso, se deben en gran parte a su celo y actividad desplegados con este objeto. El señor Coopman, o "el gringuito Coopman", como lo apodan cariñosamente sus amigos, es modesto y reservado en lo que atañe a sus méritos deportivos. Rara cualidad en estos días en que cualquier hijo de vecino, sin más méritos que el de "chutear" una pelota o "calzarse" los guantes, toma arrogancias de un campeón. "Vanitas vanitatum".

Tal es, en breves rasgos, la personalidad deportiva del encargado de "Deportes" ferrocarrileros.

HUMBERTO MONTECINOS G.

Don Enrique Coopman, Encargado de Deportes de la Sección del Bienestar del Personal de los Ferrocarriles del Estado.

LA EDUCACION FISICA PROPORCIONA SALUD

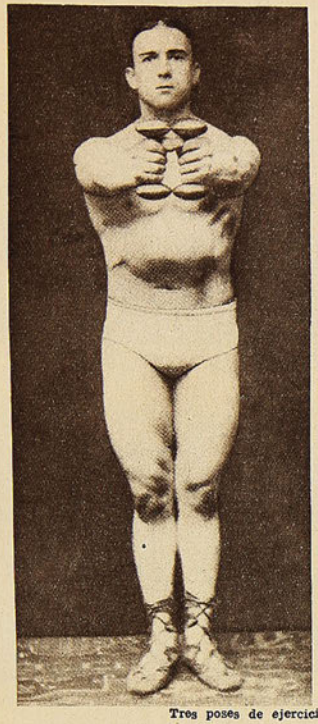

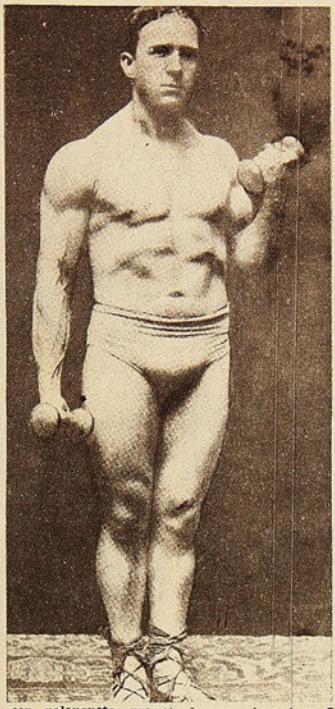

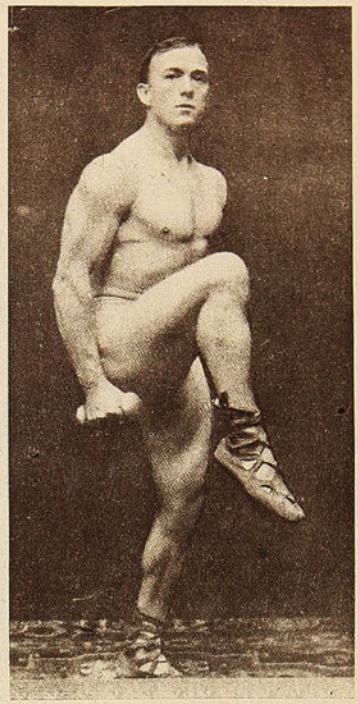

Tres poses de ejercicios con palanquetas practicados por el profesor Lionel Strongfort.

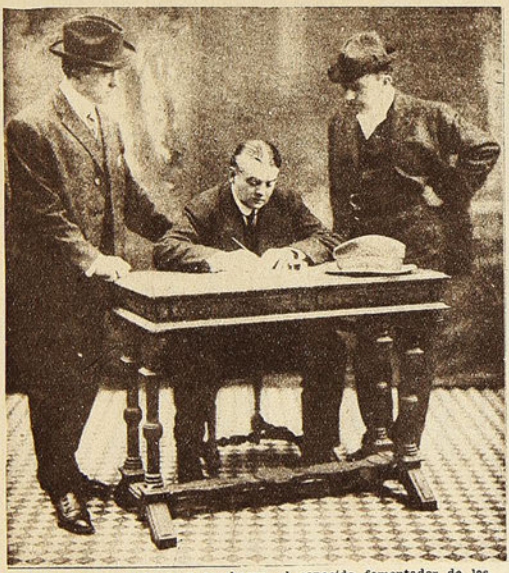

Lord Douglas, marqués de Queensberry, el conocido fomentador de los deportes científicos, dedica un autógrafo al señor Strongfort.

El profesor Lionel Strongfort es autor de un sistema de educación física, que goza de especial aprecio en Norte América, debido a que por estar basado en hechos científicos, contribuye en forma eficaz a conseguir una buena salud. Publicamos en esta página varias fotografías del autor, donde puede apreciarse la perfección muscular a que ha llegado, como asimismo una del marqués de Queensberry, cuyo nombre es familiar a todos nuestros aficionados.

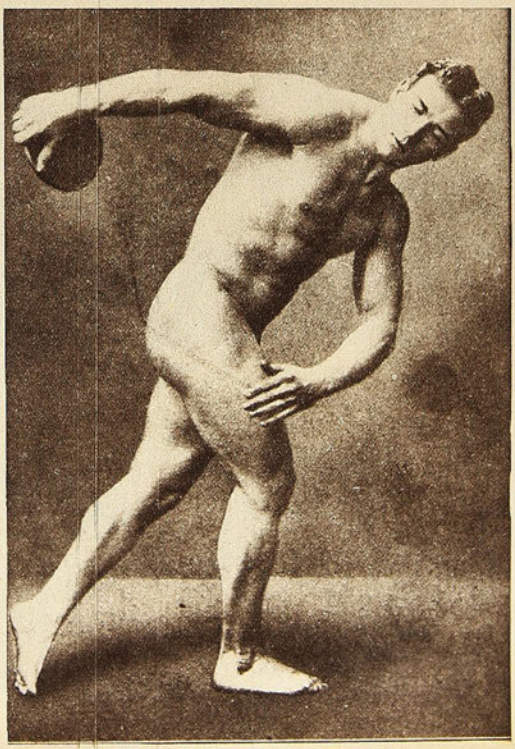

Una escultura humana: Una pose del profesor.

DE TODAS PARTES

TALCA—LINARES—MELIPILLA—CHILLAN

Equipo del 5 de Abril de Talca que venció al Badminton de Linares por 3×0.

Los infantiles del Badminton, que jugaron con el 5 de Abril de Talca.

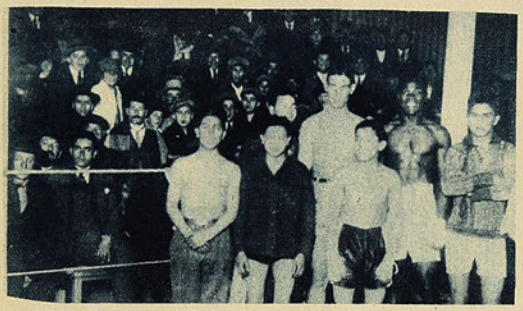

Aficionados al box de Talca el día de la inauguración del gimnasio del profesional colombiano John William.

Jugadores del Baquedano I, que vencieron en Melipilla al Iberia F. C.

El "12 de Octubre" de Chillán, que venció en Linares al Deportivo Español de esta localidad.

El Deportivo Español F. C., de Linares.

DE LAS PROVINCIAS

SAN BERNARDO—PUNTA ARENAS

Julio Dávila, campeón peso pluma, de San Bernardo, que tuvo una lucida actuación en el Centro Los Sports frente a Carlos Jiménez.

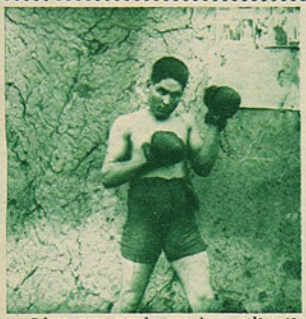

Juan López, peso pesado, que desea pelear con los aficionados de la capital.

Italo Caorsi, de Punta Arenas, que últimamente derrotó al argentino Gehbard.

M. Palma, peso pluma, que tuvo un buen cartel en San Antonio.

Luis Cofré, de 66 kilos, (El Quintín) de Chuquicamata, es una esperanza del ring nacional.

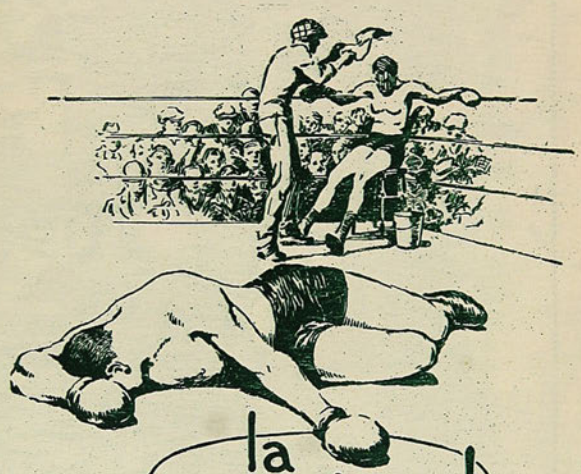

la sangre...!

En los momentos culminantes de un deporte, el entusiasmo nos enloquece y el deseo de vencer nos ciega. No sentimos entonces ni dolor, ni cansancio, ni nada.

Pero cuando todo pasa, el estropeo se hace sensible y las alteraciones de la circulación y del sistema nervioso se traducen en malestar, agotamiento y dolor de cabeza.

Dos tabletas del "analgésico de los atletas",

CAFIASPIRINA

es cuanto se necesita entonces.

No solo alivia rápidamente cualquier dolor, sino que levanta las fuerzas, regulariza la circulación de la sangre, restablece el equilibrio nervioso y **no afecta el corazón.**

BAYER

JUGADORES INFANTILES

Los jugadores del "Ferroviarios Centrales F. C.", formado por un grupo de infantiles que trabajan en la Imprenta de los Ferrocarriles del Estado y que actúan con especial éxito en nuestras canchas.

Editores propietarios:
Empresa "Zig-Zag"
AÑO III — NUM. 132
Santiago de Chile, 18 de septiembre de 1925
¡PATRIA!

El Segundo Viaje

"En su segundo viaje, Simbad el Marino se encontró en el fondo de un valle, que no tenía salida alguna. En esa hondonada abundaban los diamantes, y Simbad hizo buen acopio de ellos. Con los bolsillos llenos de inútil riqueza, pensaba en la manera de salir de aquel valle. Ya desesperaba, cuando se apercibió de que un pájaro inmenso descendía hasta cerca de él. Con toda cautela Simbad se aproximó, y, con su turbante, se ató a una de las patas del ave, que pronto echó a volar, llevándolo fuera del valle". Como el lector puede apreciar, Simbad aprovechó la oportunidad.

Ud. también aproveche la oportunidad que le ofrecemos, para imprimirle, en forma superior, todo lo que necesite del ramo.

Sociedad Imprenta y Litografía Universo

SANTIAGO
Agustinas, 1250

VALPARAISO
San Agustín, 151

Agente: SOC. IMPRENTA Y LITOGRAFIA CONCEPCION
Castellón, esq. Freire — CONCEPCION — Casilla 957 — Teléfono 270

ACTUALIDADES VARIAS DE VALPARAISO

EL PRIMER ANIVERSARIO DEL DEPORTIVO COMPAÑIA DE GAS. — DESPEDIDA DE UN DEPORTISTA.

El directorio del Centro Deportivo Compañía de Gas, que celebró dignamente el primer aniversario de la fundación del Centro.

Grupo de los socios e invitados que concurrieron al banquete.

Grupo obtenido durante el banquete con que los socios del "New Crusaders" despidieron a don Marcos Loyola, con motivo de su partida a Italia, a donde va comisionado por el Gobierno para perfeccionarse en el ramo de aviación.

Don Pablo Vanni, referee que ha actuado con éxito en los últimos matches de football verificados en Valparaíso y Calera.

SPORTS

AÑO III
Editores propietarios:
Empresa "Zig-Zag"

NUM. 132
Santiago de Chile, 18 de septiembre de 1925

SEMANARIO NACIONAL

¡ADELANTE!

Por entre los escombros de la duda, por encima de los prejuicios, sin inclinarte ante nada, marcha, marcha sin detenerte...

Forja tu propia personalidad, crea tu nacionalidad; rodéate de hombres que miren al porvenir y que no esperen durmiendo las grandes evoluciones. Amad la vida sobre todas las cosas y embellécela.

Recuerda que los dioses fueron perfectos de cuerpo; recuerda que la belleza está medio envuelta por la fatal molicie moderna, envenenada por el alcohol, sofocada por la llama de amor inextinguible que mancha el cuerpo como la lepra. No te des; ámate, se bello, sé grande...

Mira la majestad de la naturaleza que crece y maravilla. El árbol crece, crece hasta envolver su cabellera con las nubes. Las montañas parecen inaccesibles y están pobladas de ensueños; pero también tienen terrores para los vacilantes. ¡No lo seas tú!

Recuerda hoy, en el aniversario de Chile, que esos patriotas lucharon por darnos libertad. Eramos esclavos de un rey y lo somos de nosotros mismos...

Libértate de ti mismo. No hayas nada que pueda encadenar tus afectos, tus pensamientos, sino lo que sea bello y puro.

Educa tu cuerpo como los griegos que parecían dioses; educa tu alma como los filósofos peripatéticos; analiza, comprende. Siendo fuerte, no sentirás el miedo; siendo sabio, no habrá fenómeno que pueda extrañarte; siendo sabio y fuerte, serás hombre...

Sólo los hombres comprensivos y fuertes merecen el título de reyes de la naturaleza.

Imagínate lo que pensará el león de un raquítico, incapaz de ejecutar una caminata.

Los impedidos han inventado para destruir a la humanidad, los refinamientos, los alcaloides, todo lo que puede forjar una vida artificial.

¿Crees que le hace falta artificios a la vida?

Sólo los necesitan los estáticos, los abúlicos, los infelices, los que no sienten en sí el fuego de la vida, el ansia eterna que forja canciones y sonrisas que ha creado las danzas y los amores que han sido eternos.

Antes los atletas desnudos, bellos como dioses, disputaban en la arena el laurel de la victoria. Con el laurel venía el galardón máximo: la admiración de la mujer, la consagración por el rápsoda. La belleza era la inmortalidad.

Hoy hasta para embellecerse los hombres, se dividen las despreciables castas, la ambición desmedida obligan a los hombres a ser malos, a cerrar caminos. La arena es grande, la belleza es múltiple; no debe ponerse a precio. No se debe encerrar en círculos. Todos tienen derecho a competir. Todos deben competir. No solamente triunfa el vencedor. Triunfa todo el que pise la arena con afán de perfección. Todos deben luchar, todos deben competir.

Chilenos, detrás de las fronteras, hacen soldados con la idea de acometeros algún día. Vosotros no teméis; pero no hacéis nada por estar preparados.

¡Adelante!...

Yo cierro los ojos y escucho las quimeras que engendra el alcohol, las utopías que enciende la falta de comprensión, la ambición partidarista.

No será más feliz la nacionalidad con esta o la otra ley, con este o el otro mandatario; la felicidad está dentro del individuo; la felicidad preside las vidas útiles que no ambicionan quimeras absurdas; la felicidad es la belleza de la salud, la claridad del discernimiento.

No debéis inquietaros por los malos propósitos de los rivales vencidos; el aire está lleno de clamores; se quejan todos los impotentes, los incapaces de vencer obstáculos, los que llevan a rastras la vida; no se quejan los fuertes; ellos encuentran fuerza en su fracaso; saben ir eternamente adelante y caer corriendo...

¡Nada hay más bello que morir en la lucha!

No importa que los rivales se conviertan en soldados, si todos vosotros podéis convertiros en hombres.

¡En hombres!...

¡Que no beban hasta la embriaguez, que comprendan, que amen la vida!...

Mientras seáis fuertes, podréis ir al porvenir; mientras seáis comprensivos, podréis gustar las mieles que ofrece la vida. Podréis desterrar las falaces ambiciones.

¿Creéis que el arroyo, que abraza con su plata líquida la tierra y que encanta con su murmullo las soledades, y que se os ofrece sin pediros recompensa, le hace falta ser otra cosa? ¿Tener, por ejemplo, piedras de oro?

No, el arroyo nada pide; lo da todo...

El árbol nada pide; lo da todo.

Sea vuestra moral la del árbol; dad todo lo que quieráis a la belleza y tened la seguridad de que seréis felices y fuertes. No habrá fuerza que pueda abatiros. No habrá nada que os impida llegar al porvenir...

Sed como los arroyos, no como los arroyos de tragedia que tenían arenas de oro.

Sed como los árboles, altos, capaces de contrarrestar todas las rachas, todos los rayos, todas las iras; envolveos como ellos de nubes vuestra cabellera y vivid, pisando, como dijo el poeta, con vuestras plantas el mundo y tocando con vuestras cabezas el Infinito...

Sea mi voz en este aniversario, como el consejo lejano que no se da, como el deseo infinito que no se define; sea como la luz que inspira...

Sea mi voz el reflejo del pensamiento de los verdaderos hombres, de los verdaderos amadores de la vida, de los capaces de comprender, de los que sientan el sagrado impulso de ampliar la nacionalidad, creciendo ellos mismos, de los que piensen severamente y no crezcan artificialmente, de los que acepten solamente lo que merecen...

Y los héroes que nos legaron esta nacionalidad, serán honrados.

Y nuestros padres serán honrados.

Y nuestros hijos sabrán imitarnos.

Y ellos conducirán a través de sus vidas y de las de sus hijos, nuestra comprensión, nuestra ambición cumplida de felicidad de fuerza. Y nuestra divisa "¡Adelante!" será escrita en los siglos!...—**ACEVEDO HERNANDEZ.**

18 de septiembre de 1925.

CHARLOTEO DEPORTIVO

CHARLOTEO DEPORTIVO

Comida hecha...

Amistad deshecha. Así reza el proverbio. Pero proverbio y todo, también está expuesto a sufrir modificaciones sustanciales. Y tanto, que resulta invertido: "Comida hecha, amistad hecha".

¿No?...

¿Cómo se produjo entonces la unificación del

football nacional? ¿Cómo y en qué circunstancia se abrieron los brazos para estrecharse efusivos?

Después de comida. Y esta comida, después del match Santiago-Valparaíso que se jugó en el Estadio Policial el domingo antepasado.

Don Carlos Cariola ofreció un pitillo a un "grueso" dirigente porteño. (Este aceptó).

—Gracias.

Don Carlos Cariola le ofrece fuego para que encienda el pitillo, al grueso dirigente porteño. (También acepta).

—Gracias.

—Y... ¿qué tal? ¿Siempre bonito el Puerto?

—Sí... Bonito... De noche, más... Con sus luececitas encendidas...

—¡Ah, sí!... Lástima que yo vaya tan poco por allá...

—¿Y por qué? Nuestra casa es la casa de ustedes...

—Gracias. Pero, como las negociaciones de unificación...

—No ha sido culpa nuestra.

—Ni tampoco de nosotros. Oiga, compañero, ¿por qué no vamos a comer juntos? Así conversaremos...

—Por mi parte no hay inconveniente.

Y juntos fuéronse a comer
y la amistad platicaron.
¿Final? Era de suponer:
el "boche" solucionaron...

De los arrepentidos...

Y también de las arrepentidas, es el reino de los cielos..

Probablemente en algún momento de angustia se acordó Lillian Harrison de la celestial promesa, y a ella se acogió resignada.

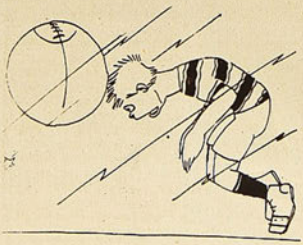

Para no ser menos, a los pocos días su colega y competidora, la señorita Ederle, adoptaba idéntica resolución.

Y ahora, tanto la argentina como la norteamericana van camino de su "home". Muy bien. Soy el primero en alegrarme, pues con la dilatada permanencia en el agua, de este par de sirenas, yo estaba "escamado". Escamado de hacer párrafos anunciando la partida, relatando después el recorrido, y dando cuenta por último de cada fracaso.

¿Volverán a las andadas? (Debí decir a las nadadas). Lillian ha dicho que abandona la idea de cruzar el Canal, pero sólo por este año. Quiere decir que volverá a "canalizar" para 1926. Cuanto a Miss Ederle, se ha ido callandito... ¡Como buena gringa!

Distinguidas fracasadas
del Canal de la Mancha,
—Mancha que a sus brazada
les quedó muy ancha.—

Si en vez de "manchear",
desmanchan,
en el sport de "planchear"
no planchan...

El fenómeno chileno.—

Cosa de ayer, usted recordará la comentada y sentida desaparición de Atanasio Pardo, el hasta hoy irreemplazable alero izquierdo de la Asociación Santiago.

Desaparición más sentida y más comentada, luego después, a raíz del accidente desgraciado que hasta hoy mantiene alejado de la cancha a José Pardo, el hermano doblemente gemelo de Atanasio: cuanto jugador y cuanto calidad de jugador.

Comentarios de los más variados y caprichosos eran aquellos a los cuales nos hemos referido. Dominaba y se hizo más consistente el que hacía aparecer a Pardo protagonista de una aventura galante...

Y, según ahora se puede ver, todo el mundo erraba; el "alado" jugador, obedeciendo tal vez al irresistible y humano deseo de conocer la tierra de sus ascendientes, se había largado a España.

Allá, Pardo chico, sin la competencia de su hermano, ha perdido el calificativo de chico. Allá es Pardo grande, el hombre-relámpago. Así nos lo cuenta, con mucha gracia, un cronista, en el siguiente párrafo:

"**Pardo, el hombre relámpago**",—Pardo, el chileno, en excelente extremo izquierda, que se alineó ayer con el Victoria, el hombre de los "dribbling" majestuosos y artísticos, el que se corre mejor la línea de todos cuantos extremos de su categoría tenemos en casa y que por su velocidad y rapidez sólo es comparable con el relámpago, es la pesadilla constante de todos los medios.

"Ayer, nuevamente, se pusieron de manifiesto las cualidades del formidable equipier, pero de una manera tal, que todo se volvía cambiar jugadores, hasta buscar uno que consiguiera marcarlo. Primero Recio, luego Inguanza y por último, Casado

"Constantemente se oía una vo: ¡Marca a Pardo! ¡Recio, aquí!... ¡Paco, allá!... ¡No lo deje!... ¡Y mi pobre Recio, loco, corría de un lado para otro, sudando, jadeando, y procuraba contrarrestar la velocidad y "dribbling" del hombre-relámpago, derrochando tenacidad y entusiasmo; pero todo inútil, a Pardo no lo sujeta, no digo yo un medio, ¡ni un camión!...

"Solamente hay una fórmula, por cierto muy práctica y sencilla, y que está al alcance de todo el mundo. Tan solo la conocíamos nosotros, pero nos "sacrificamos" en beneficio de algunos jugadores, para que la usen cuando lo crean oportuno. Ahora, que estamos muy seguros de que con ese jugador dé resultado.

"De la única manera que se puede anular al hombre-relámpago, es pegándole un tiro, y aún así..."—**J. S. R.**"

Ahora usted deducirá
que nos calumniamos,
cuando lo de esta tierra
malo encontramos.

Sale nuestra gente fuera,
y es un llover...
Es un llover de ditirambos
"¡qué hay que ver!"

Los records fantásticos.—

PARIS.—El aviador Lasne batió el record mundial de velocidad, cubriendo los 1.000 kilómetros en 4 horas, 1 minuto, 10 segundos, con lo cual alcanzó una velocidad de 248.7 kilómetros por hora.—(A. P.)

¡Cerca de 250 kilómetros por hora!...

Era de no creerlo si ya no estuviésemos acostumbrados a leer día tras día, estos escalofriantes y fantásticos records.

Supongamos a Lasne radicado en Santiago, en la Escuela del Bosque. Un día, el piloto amanece con el capricho de ir a Concepción a beber un vaso de pitarrilla. Desayuna a las 8. A las 9 monta en su máquina, y a las 12, a manera de aperitivo, se podría servir un copón de pitarrilla en el Restaurant Bibort, de la metrópoli sureña.

Almuerza. Da un ligero paseo por la ciudad. Se despide de sus amigos. Parte a la una, y a las cinco podría estar en el Restaurant del Castillo, de Valparaíso, saboreando un plato de ostras...

Todavía más. Puede apurar el último tragullo de vinillo blanco, montar nuevamente en su máquina, y antes de que se hubiese oscurecido,

podría beber con sus colegas en la Escuela del Bosque, el segundo aperitivo...

Bien... Todo estaría muy bien.
Sería una prueba bizarra.
Pero, digamos antes del "amén":
¡Otra cosa es con guitarra!...

Cada cual en su casa.—

Es algo indiscutible: en su casa, cada hombre es un rey. Un rey, siempre que no intervenga una Crisanta...

En deportes, no siempre, pero casi siempre, el dueño de casa—valga decir dueño del terreno en que se juega—se siente superior al adversario. Por lo menos, el factor indicado se ha creído siempre ventajoso.

Es por eso que en igualdad de condiciones, el dueño de casa obtiene la victoria.

Lo dicho lo hemos verificado muchas veces en competencias footballísticas.

En las demás luchas deportivas sucede igual, si hemos de juzgar a través del "record" anotado al coche Alfa Romeo.

Cada vez que el Alfa compite en su propia tierra—Italia—ocupa el primer puesto. Las demás marcas extranjeras quedan relegadas a segundo término. Y en esta última vez, en el circuito de Monza, el Alfa ocupó el primero y segundo lugar.

El vencedor corrió a razón de 152 kilómetros por hora; tercero, remató Constantini, en coche Bugatti; cuarto, Milton, en coche Duesenberg. Otro auto de esta última marca, que piloteaba

Kreiss, saltó fuera al virar en una curva; De Paolo, que también conducía un Alfa Romeo, se retiró antes de terminar la prueba.

En Chile, el "record" del Alfa
cuasi nunca lúcido fué:
pura y simple alfalfa
para los otros "hache-pe"...

¡Adiós, Príncipe!...—

Yo siento que Oliver, aquel muchacho de nariz inverosimil, autor de unos dibujos en los

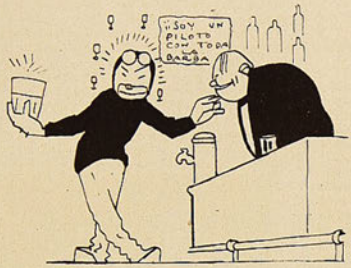

cuales la curva siempre estuvo en fuga, pero que nunca pudo fugarse en línea recta, yo siento, repito, de que ese muchacho no alcanzase a ser lo suficiente conocido en Chile. Pues si Oliver hubiese sido tan popular como el Príncipe de Gales, sabría usted que el Príncipe de Gales tiene un gran parecido con Oliver. Menos un cincuenta por ciento, naturalmente, cuanto a la inverosimilitud de la nariz...

Consumado deportista el Príncipe, nuestra revista le saludó y le "homenajeó"—que dicen los reclamistas cinematográficos chilenos—a su arribo a la capital.

Pues bien, si le saludamos al llegar, justo es que yo le despida al dejar tierra chilena. Y lo haré en versos. Tan sonoros, tan líricos que Rubén Darío va a resucitar de puro envidioso. Helos aquí:

I

¡Adiós, bravo Prín-
[cipe de leyendas,
que no leerás mi adiós
[lejano,
mientras a chapurrear
[no aprendas
el florido idioma caste-
[llano!

II

¡Adiós, gran favori-
[to del dios Amor!
¡Adiós, Príncipe bueno
[y campechano!
¿Sabéis? Te restaron un
[grandísimo honor:
¡Estrechar, entre las
[vuestras, mi mano!

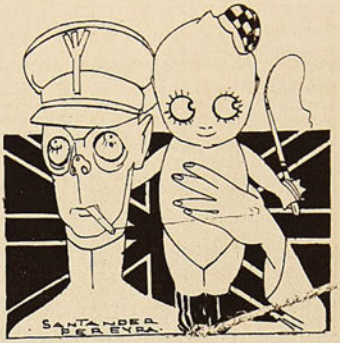

III

¡Adiós, Rey y Señor
[de todos los mares!
¡Adiós, Neptuno galan-
[te y piadoso,
que, condolido de mis
[yescosos lares,
la regia "alteza" volcásteis, pluvioso!

IV

¡Adiós, Soberano de Inglaterra!
¡Adiós, gran admirador de la Galia!
¡Plugiese a Dios que a nuestra tierra,
no la echéis, Señor, para Australia!...

PIMIENTITA

S. A. EL PRINCIPE DE GALES JUEGA POLO EN VIÑA DEL MAR

Instantánea del Príncipe de Gales durante el partido de polo que jugó en Viña del Mar.

El Príncipe, acompañado del presidente del Valparaíso Polo Club y otros socios, se dirige a la cancha.

S. E. el Presidente de la República llega a la cancha para presenciar el match.

Los felices vencedores del equipo que capitaneó el Príncipe de Gales.

MOVIMIENTO BOXERIL

HACIA EL RESURGIMIENTO DEL BOXEO PROFESIONAL

Vienen dos boxeadores alemanes. — Es posible que aviven nuestro ambiente boxeril.—Ambos lucen buenos records. — Frantz Nussgen y Seppel Pirtzl, han actuado últimamente en Mendoza con espléndido éxito. — Indiscutiblemente que nuestro boxeo profesional necesita de estas visitas.—Estamos ya cansados de ver pelear a los mismos, continuamente. — ¿Qué papel harán aquí estos alemanes?

Ir a un espectáculo de boxeo profesional es, hoy día, recibir la triste impresión de encontrar un local casi vacío. En los camarines no existe menos tristeza. Los profesionales miran a los que llegan a saber "cómo se encuentran", interrogando in-mente si ha entrado alguien más al local. Después, cuando ya el fallo ha discernido el mejor derecho a obtener más, vemos a esos profesionales devolver los aplausos con sonrisas, mientras se preparan para recibir su escaso premio.

No se vaya a creer que nuestro público no quiere saber más de boxeo. No. Los aficionados están deseosos de ir al Hippodrome o a donde se les llame a presenciar un buen encuentro. Está, sí, cansado de ver pelear a los mismos boxeadores. No hay nada nuevo y el público, claró está, quiere ver cómo se presentan hombres no tan conocidos.

¿Qué interés tiene un encuentro entre dos

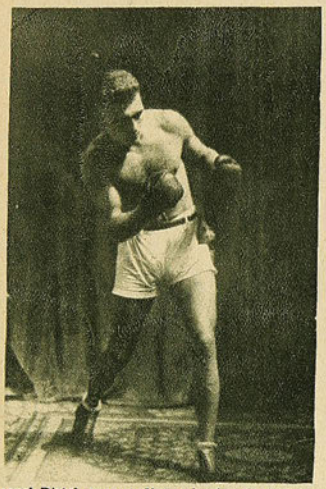

Seppel Pirtzl, peso mediano alemán, que pronto actuará en Santiago.

boxeadores que ya han peleado tres o cuatro veces? Ninguno. No hay gente nueva. Ese es el motivo principal del decaimiento boxeril. Nuestros empresarios no se atreven a traer a nadie por la cuestión moneda. Ir en busca de un buen profesional, significan algunos pesos. Traerlo, no cuesta menos y luego vienen las exigencias, etc., etc.

La salvación de todo esto la daría el hecho de que vinieran boxeadores extranjeros por su cuenta. Aquí hay público y premios. Pero si aguardan a que vayan en su busca, ya pueden esperar sentados. Existe el temor, bien fundado por cierto, de ir a un fracaso financiero y esos señores empresarios sólo ven el deporte a través de un enorme signo de pesos...

Si nos ponemos a recordar situaciones análogas a la presente, veremos que ya en un tiempo atravesamos por un período igual. Se decía que todos los encuentros eran fracasos de empresas y los boxeadores, que no tenían más remedio que ir al ring en busca de cualquier premio, encontraban después la triste confirmación de ello. Vinieron Angel Rodríguez y Rafael Elizalde. Se hizo el primer match de este último, con Carlos Arancibia y el teatro se llenó.

El entusiasmo por el boxeo volvió. Los "bordereaux" acusaban grandes entradas y cuando estos profesionales volvieron con cantidad de pesos a los "pagos" argentinos, dijeron que en Chile existía un gran campo de acción para los boxeadores. ¿Cuál fué el motivo de ese entusiasmo?

La respuesta es clara: la venida de elemento nuevo. Eso es lo que necesita nuestro boxeo profesional hoy día. Reclames bombásticas de cierta prensa, reglamentaciones y más reglamentaciones; todo eso nada significa ante la única verdad. El público quiere ver encuentros entre hombres que ofrezcan atracción. Que puedan enseñar, que prenda la emoción en los espectadores del boxeo. Lo demás no sirve. Nuestros boxeadores son buenos, pero también están cansados de pelear entre ellos. Se conocen demasiado y no pueden ya emocionar a nadie.

Pensábamos hacer estas consideraciones animados del propósito de encontrar una solución que trocara este decaimiento en franco entusiasmo. Pero vemos que no existe otra que la venida a Chile de boxeadores extranjeros de verdadero cartel. Se hablaba hace poco de la próxima llegada de dos profesionales norteamericanos. Parece que no fué más que un hablar, pues no se ha movido más el asunto. Luego que iba a venir Galtieri, el doble campeón argentino. Ahora se dice que Trías dará la revancha a Willie Murray en Santiago. Trías es muy conocido nuestro por haber hecho sus primeras armas boxeriles en los rings chilenos. De todos modos, con la posición que hoy ocupa al vencer por K. O. a Murray, en el segundo round, esta revancha agitaría un tanto el entusiasmo de los aficionados. Si tuviéramos un buen peso pesado o medio pesado, podría venir el cubano Charol, que acaba de vencer a Rely en forma decisiva. En fin, que hay necesidad de que estos caballeros u otros den su vueltecita por acá.

Desde luego, y esto lo anunciamos en forma oficial, pues ya tenemos cartas de interesados que lo confirman, vendrán a Santiago, a fines de este mes o a principios de octubre, dos boxeadores alemanes. Ambos pertenecen a la categoría mediana y lucen records dignos de ser tomados en cuenta.

Actualmente se encuentran en Mendoza. Allí han hecho algunos encuentros de mucho interés. Empezaremos por referirnos a Frantz Nusggen, que el 11 de abril venció por puntos a Víctor Contreras, en Mendoza. Dicen nuestros informes, que este profesional luce una buena escuela y que es un fuerte pegador. En los cinco encuentros que ha efectuado en la República Argentina, ha vencido por K. O. en dos, y por puntos en tres. He aquí el detalle:

Con A. Mazzoni, ganó al tercer round. Con D. Segura, venció por K. O., al cuarto round. Con J. Salomón, venció por puntos, en diez rounds. Con Dionisio Romero, venció por puntos en diez rounds; y con Víctor Contreras (chileno), venció por puntos en diez rounds.

En la categoría mediana tiene en Chile a buenos adversarios; entre ellos, a Contreras, Muñoz, Suárez, Ortega y algunos otros.

Su compañero de jira es Seppel Pirtzl, también de categoría mediana. Su actuación en los rings de Sud América es más dilatada. Ha actuado en Brasil y en Argentina. Es vencedor de John Walter, en Mendoza. Leemos un diario de allá y vemos que durante el primer round, el negro estuvo a las puertas del K. O.

"Después de breve estudio—dice el colega—el alemán inicia la pelea castigando con las dos manos. El negro responde bien y esquiva una terrible derecha sin poder evitar dos más que le coloca su adversario. Walter va contra las cuerdas y Pirtzl intenta aprovecharlo sin resultado, pero ya en un costado del ring, el negro recibe un formidable golpe en la mandíbula, cayendo de espaldas e incorporándose en breves segundos, para medir nuevamente la lona mediante un gancho que el alemán le ajusta con violencia. Sin embargo, Walter se levanta de inmediato y a los pocos momentos cae nuevamente bajo otro terrible golpe. Esta incidencia parecía indicar el término de la pelea, pues el panameño no atinaba más que a cubrirse. Pero le salvó el gong".

Este es el detalle que da el colega mendocino del primer round entre Walter y Pirtzl. Los rounds restantes fueron para el alemán anotación de puntos que terminó con su triunfo fácil.

El record de Pirtzl, es el siguiente:

En Brasil: Con Augusto Santos, campeón, ganó por K. O., al cuarto round. Con Jess Pratts, profesional argentino, ganó por K. O., al primer round. Con Goes Netto (negro brasilero), venció por K. O., al tercer round.

En Argentina: En Buenos Aires, con J. Vernier, (francés), ganó por retiro, al 10.o round. Con A. Sánchez, ganó por K. O., al segundo round.

En Mendoza: con Dionisio Romero, ganó por puntos, en diez rounds. Con J. Araujo, venció por puntos, en diez rounds. Con Carvajal Posse, empató, en diez rounds. Con A. Viotti, perdido por puntos, en diez rounds. Con John Walter (panameño), ganó por puntos, en diez rounds.

Son estas las hojas de servicios que Nusggen y Pirtzl ofrecen a los aficionados chilenos. Vienen dispuestos a hacer buen box y a agradar. Así, al menos, nos dice su representante y manager, señor Fernando Guimond H., deportista chileno que en otros tiempos fué manager de Pablo Suárez, en Concepción.

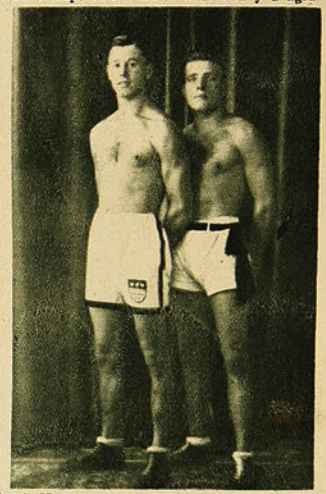

Frantz Nussgen, acompañado de su colega Pirtzl, peso mediano, que también nos visitará en breve.

Nosotros quisiéramos ver en todo esto, una avanzada de buenos boxeadores extranjeros, que traigan a nuestro boxeo, profesionales de ese entusiasmo de otros meses, a efectos de que el deporte entre por una nueva era de progreso y actividad.

Y ojalá que este ejemplo que dan los nombrados profesionales, sea pronto seguido por otros. Repetimos, que nuestros aficionados quieren ver bueno y nuevo. Confían en los suyos, pero los quieren ver frente a otros.

V. DEBEZZI C.

ELIECER ORTEGA QUIERE PELEAR

Fué a la entrada del Hippodrome, el sábado último, cuando nos salió al paso. Eliecer Ortega, triunfante de "una punta" de boxeadores argentinos y uruguayos, vuelve a estar entre nosotros sin que sus desafíos encuentren eco. El muchacho vuelve cambiado. Su físico denota al peleador neto y sus anchas espaldas, sus brazos bien formados, cierta decisión en sus movimientos, están diciendo claramente que ya no es el de antes y que ahora es un verdadero hombre de ring.

—Quisiera—nos dice Ortega—que desafiaran en mi nombre a Pablo Muñoz, Contreras o Suárez. He hecho los posibles por encontrar quién me acepte el desafío. No contestan. No querrán que haga méritos. Me parece que mis encuentros de Argentina y Uruguay son suficientes. He vencido a todos.

Alejandro Trías, que venció a Murray en Buenos Aires.

—¿Ha hecho desafíos formales?

—Sí. A todos, y he tenido el silencio como respuesta. Me encuentro bien entrenado y estoy seguro de hacer buena pelea con cualquiera de los tres. Muñoz, Contreras o Suárez deben aceptar mis desafíos. No tienen disculpas. Mi record no es despreciable.

—¿Y si no le aceptan?

—Tendré que volver al otro lado. Allí hay campo para todos los buenos. Estoy muy contento de la acogida que desde un principio me hizo la prensa argentina y uruguaya. Del público, sólo guardo un reconocimiento especial. Me alentó con sus aplausos y llenó el teatro cada vez que sostuve un encuentro.

—¿Cómo se ganó ese público, Ortega?

—Pues, en la forma más sencilla. Peleando recto y fuerte desde el primer instante. Ustedes saben que yo no entro por ciertas cosas y allí empecé a desarrollar mi campaña pegando lo más fuerte que podía y sin aceptar nada que no estuviera encuadrado en la más estricta honradez.

Esa es la mejor forma para ganarse, no tan sólo el público argentino, sino que a todos los públicos. Eso sí, que los aficionados del otro lado son hábiles, justicieros y muy entendidos. De ahí que eleven al que se comporta con corrección y hundan en el desprecio al que pretende burlarse de ellos.

—¿Estará mucho tiempo entre nosotros?

—El suficiente para saber si peleo o no con alguno de los que he nombrado. Caso contrario, me iré de nuevo a Buenos Aires. Allá hay campo espléndido...

Sentimos que cerca de nosotros gritan.

—¡Oye, Ortega, ya está en el ring nuestro pupilo! ¡Vamos!

—¡Perdonen! Me llaman. Tengo que asistir a un compañero que va a pelear. Hasta luego.

Y Ortega se encamina al "círculo cuadrado", con su toalla al hombro y con paso firme. Cerca ya del tablado, da un salto de gato y con toda facilidad queda junto al aficionado que pocos minutos después triunfa sobre su adversario en forma aplastante.

¿Qué parte de ese triunfo le correspondió a Ortega?

JOHN BOY.

"EL TANI" OTRA VEZ

Ya se encuentra restablecido de su dolencia, el campeón chileno Estanislao Loayza (Tani). Según noticias directas, el valiente muchacho ha empezado sus entrenamientos con suavidad y ha notado que todos sus músculos responden perfectamente al training.

No está lejana la fecha de su rentree al ring a recibir los aplausos, que el público de Nueva York le prepara por su valentía en la definición del campeonato mundial de peso liviano. Goodrich debe estar bien de salud, pues nada de él se dice en los cables ni en las revistas norteamericanas. Si se aplica el reglamento, el campeón mundial debe contestar aceptando la revancha al chileno antes de seis meses contra dos, desde la fecha del anterior encuentro.

VICENTINI EN ACTIVIDAD

A pesar de su poca afortunada rentree en los rings del norte, Luis Vicentini está en plena actividad. Ha firmado dos encuentros para una fecha próxima. Eso sí, que su entrenamiento, según hemos sabido, ha cambiado totalmente y ahora pretende borrar la impresión dejada en su primer match, al cual llegó creyendo vencer con relativa facilidad, pues su adversario no era de cartel.

De los dos encuentros de Vicentini, sobresalía el que debía efectuar el 22 del presente contra Sid Barbarian, pero a última hora llega la noticia de que Barbarian no acepta las condiciones del match y se retira. Vicentini peleará ese día, según noticias del cable, con Chill Mc. Graw, un profesional que ha triunfado en sus últimos diez encuentros.

JACK DEMPSEY SE HACE DESEAR

Ya no es de creer la noticia que pueda decirnos que el campeón mundial va a pelear. Por más que se anuncia un contrato con Wills o Tunney, no logran interesar ya a nadie. Al día siguiente se desmiente.

Parece, a todo esto, que Jack no desea poner en disputa su título. Le ha gustado lucirlo y quizás si ganar muchos dollars en exhibiciones, películas, etc., etc.

Todos sus últimos contratos han sido desmentidos. Está haciendo ahora que lo de su antecesor Jess Willard. Hasta que encuentre uno que lo liquide. ¿Faltará mucho para ese día?

Sólo Dempsey lo sabe por el momento.

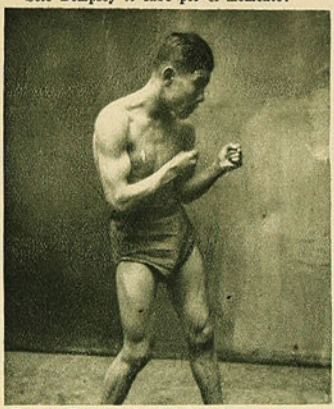

Ernesto Pastene, de Antofagasta, que viene a Santiago para hacer algunas peleas.

SELECCION DE AFICIONADOS EN BUENOS AIRES

Ha continuado con todo entusiasmo la selección de aficionados en Buenos Aires. Según algunos colegas bonaerenses, este año la competencia se presenta más difícil por la cantidad de amateurs y la bondad de los muchachos.

Los encuentros se definen por escaso margen de puntos, salvo aquellos en que uno de los adversarios queda fuera de combates en los primeros minutos. Con todo, tenemos que este año la competencia internacional será más reñida, pues los países se presentarán con su mejor elemento.

Willie Murray, que sufrió un accidente en su peleas con Trías.

ARMANDO VARGAS SE VA AL SUR

Armando Vargas se va al sur. Estuvo a visitarnos y nos dijo que se iba un tanto desilusionado por el fallo que definió su pelea con Plané. El hizo pelea americana, creyendo que gustaría al público y jurados. Encontró aplausos en el público, pero no el ambiente que deseaba en el jurado.

Vargas estima haber ganado la pelea, o cuando menos que debió fallarse un empate. En el primer round pudo haber puesto fuera de combate a Plané, después de echarlo a tierra. Pero su adversario se amarró fuertemente a su cuerpo y el referee tardó en ordenar la separación. Luego, cada vez que entraba al clinch, su contendor usaba codos y se amarraba, sin que el árbitro amonestara.

Con todo, cree Vargas haber ganado por puntos. Ahora se va al sur en busca de mejores decisiones y siquiera un tanto contento del público santiaguino que supo protestar cuando se dió la victoria a Plané. A su regreso, desafiará al campeón del peso medio liviano, si es que para entonces ya está definida la competencia.

Vargas piensa volver antes de fin de año...

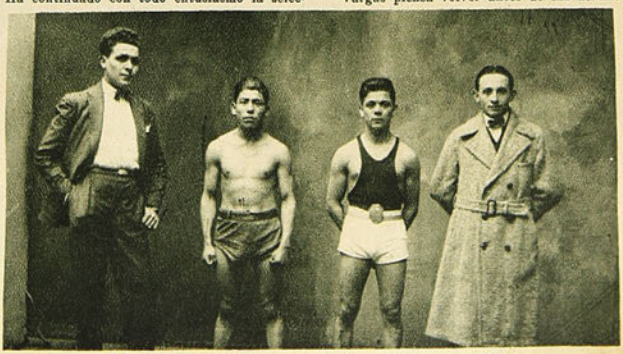

Humberto Guzmán y Ernesto Pastene, con sus representantes.

A T L E T I S M O

¡S O L O N G, E D W A R D!

Apenas tuvimos conocimiento de la venida del Príncipe de Gales a nuestra ciudad nos fué proporcionada la noticia de que durante su permanencia aquí se efectuaría, entre las muchas ceremonias en homenaje al Príncipe, un gran campeonato atlético nacional, que resumiera en un día lo que puede el esfuerzo vivo de nuestra raza.

Se dijo que aquel acto sería un verdadero acontecimiento atlético; se dió el dato nunca oído de que se contaba con cincuenta mil pesos para su organización, y que la mayor parte de esa suma estaba destinada a premios de honor.

Los dirigentes se hallaban de pláceme con ese obsequio, porque tuvo que ser obsequio: la A. D. A. de donde saca para tanto. Los torneos apenas si dan para pagar las huinchas y las estacas de la cancha. La ayuda del Gobierno—escasa siempre—ya se sabe, sirve para cubrir los gastos ordinarios internos y externos. Llamamos externos los que originan las olimpiadas internacionales.

Y aunque la A. D. A. hubiera tenido una caja rokefellesca no habría dado el bombazo de los cincuenta mil para asustarnos a todos.

Con el criterio que tiene habría anunciado sobriamente, honradamente, democráticamente un gran torneo de demostración ante Eduardo, hijo del rey de Gran Bretaña, y el torneo habría sido, como la luz fué cuando Dios dijo que se hiciera.

¡Pero así con ofrecimiento hecho quien sabe por quién, por la comisión de festejos, claro!... Ni a sable, ni a sablazo.

No podemos olvidar la carita del señor Lorca, que fué quien nos dió la fausta noticia. Entusiasta como es, su rostro mostraba el retrato de su corazón henchido de placer, porque ellos—los que llevan la batuta de la A. D. A.—iban a poder presentar algo regio, realmente regio ante el hijo de un rey. "Eduardo el hermoso", como ha de perpetuarlo la historia.

No pudimos dudar de la palabra convencida de nuestro informante y echamos el dato a los cuatro vientos, para poner de cabeza en su preparación a los mejores campeones del país.

Nuestra fantasía voló buscando la realidad de aquel sueño. Vimos al dorado príncipe presidiendo satisfecho el homenaje de los robustos atletas, en una tarde transparente de septiembre. ¡Qué no dijimos de todo lo que imaginamos!

Pasaron los días y llegó el Príncipe azul.

¿A qué meternos en una loca descripción que ninguna pluma fué capaz de pintar fielmente?

Además, no está eso dentro de nuestro cerco de acción. Cada día leímos el programa de festejos. Nada. De atletismo, nunca nada... ¿Para qué ir a ver a esos tontos que casi se matan corriendo? dicen los futrecitos de abajo y de arriba, que el viento norte deja con toda lástima en pie.

Pobrecitos, pobrecitos... ellos... los muñequitos.

Un día apareció un punto deportivo: las carreras del Club Hípico en honor de S. A. R. Eduardo, etc., etc... Príncipe de Gales.

No podía marcharse el regio huésped sin una manifestación deportiva de gran alcance en su honor. Llovió ese día, ¿qué importaba? Ni el agua, ni el viento, ni nada, podía atajar a esa gente que no ve obstáculos para llegar al canje de su segura plata por los siempre dudosos ganadores y placées.

No olvidaremos jamás el espectáculo que ofrecía la entrada del Club Hípico. Nunca habíamos ido ahí, pero esta vez quisimos ser testigos oculares de la locura que conocíamos por referencias. Quisimos ver la locura máxima en honor del Príncipe que honró una carrera con un premio de 2,000 libras esterlinas (80,000 pesos chilenos)...

Adentro, cuando llegamos, hormigueaba la gente. Y afuera, ¡cosa increíble! una fila de dos cuadras pegada a la muralla esperaba el turno de sacar su entrada con la cara desfigurada con el sólo pensamiento de quedar afuera. ¡Qué delirio! El que llegaba tenía que entrar en la cola de la kilométrica fila y esperar apretujándose y corriéndose por el rincón de la virtuosa ventanilla.

Cuarenta mil personas o más se agrupaban allí alrededor del Príncipe, no tanto para verlo a él, que una mirada bastó, sino para seguir paso a paso, como se hace domingo a domingo, con el rostro demacrado por la avaricia, el jineteo de su caballo favorito.

S. A. R. Eduardo de Windsor, Príncipe de Gales, llegando al Parque Cousiño, a revistar las tropas.

Desgraciadamente, aquello no fué una manifestación deportiva sino el alto parlante de la más perniciosa feria de juegos de azar.

Allí no hay nada deportivo, nada. Solamente, brutalidad, codicia, interés: el interés ciego, negrlo y criminal de guardarse el dinero del amigo, del hermano que tenemos al lado o en la tribuna contigua.

Esa fué la exhibición que presenció el Príncipe de mirada aguda y penetrante, de aspecto gallardo y conquistadora fama.

¡Dígase que no!

Si el Príncipe es democrático y de ideas modernas, como se dice en los diarios, según sus declaraciones, que hasta odia el protocolo, si es así, ¿qué dirá?

No quisiéramos oírlo.

Como chilenos que soñamos la renovación de los valores espirituales de nuestros compatriotas, por medio del sport, del verdadero sport, sentiríamos el golpe que mata con la palabra despectiva del hijo de un rey, del Príncipe sportsman, Eduardo de Windsor.

No fuimos capaces de mostrarle un estadio, ni siquiera los esqueletos que poseemos. No le señalamos una escuela, ni siquiera las que tenemos de muestra: la Sanfuentes y la Errázuriz; pero le hicimos vivir en el fastuoso edificio de un club y en el paddock del mejor Hipódromo del mundo que posee Chile, a despecho de todas las miserias y dolores de los dos tercios de su población y a despecho de la bancarrota que ha amenazado tantas veces la vida del Estado. ¡Qué habrá dicho Eduardo!

Sin haber visto a nuestros campeones desnudos, mostrando sus músculos de acero y de goma en un salto, un lanzamiento, una carrera, ¿podrá decir qué clase de hombres poseemos, para escalar la áspera pendiente del progreso colectivo?

Ignorando cómo se educan nuestros hijos, cómo juegan ¿podrá adivinar el porvenir que nos espera? No. Es verdad, que de haber conocido la mayoría de los edificios escolares de la capital y la totalidad de nuestras canchas, el hábil viajero se habría llevado la más tristísima impresión de nuestra vida.

En cambio, el espanto de ver en una republiquita, como la nuestra, (democrática), el mejor Hipódromo del mundo, puede ser que haya impresionado gratamente a su futura Majestad.

Pero suponer esta impresión a S. A. R. es inferirle una ofensa, cometer un verdadero crimen de lesa majestad. El, por la vasta ilustración que posee y debe poseer, por su criterio amplio y claro que tiene, debe tener como futuro gobernador del imperio más vasto del mundo, habrá tenido que ver, lo que vio con ojo de sabio, en el valor real que las cosas poseen, y se habrá dicho: ¿Qué?... ¡No queremos escribirlo!

Por eso nosotros, llenos de vergüenza, pero plenos de esperanza con la ilusión de un futuro mejor, te decimos con la fuerza de la fe de nuestros deseos: **¡So long, Edward!**

¿Para qué?

Para que en no lejana fecha, o no cercana tal vez, pero fecha al fin, cuando tengas por casco la corona de la Señora del Mar, vengas otra vez a mirar este estrecho rinconcito del mundo nuevo, hijo del mundo viejo que te vió nacer. Entonces te mostraremos, primero que todo, las ruinas de lo que viste hoy, los escombros del suntuoso palacio hípico, y regenerada hacia el trabajo digno, te mostraremos la fuerza caballar de nuestros animales, echada al viento hoy entre el humo de una orgía que el vicio de las carreras crea y aumenta a despecho de cuanta autoridad existe.

Después te llevaremos al lado de esas ruinas a presenciar el desfile enorme de un centenar de atletas y un millar de niños que irán, inflado el pecho robusto, la mirada alegre, al estadio y a la cancha.

¡So long, Edward!

LEONCIO VELOSO.

LOS DEPORTES EN TALCA

El nuevo Directorio del Club América F. C., de Talca, en pose para "LOS SPORTS".

El "Juan M. Rosas F. C." de la Liga Infantil de Talca.

El "18 Infantil F. C.".

El equipo del "5 de Abril".

Jugadores del equipo del Teatro Municipal de Talca, y de la Casa "La Riojana", que se midieron por once medallas, resultando ganador el cuadro de "La Riojana".

Socios del Club América, que asistieron al paseo dado por el Directorio de esta institución.

"El Estrella Infantil", de Talca.

n el momento de acercarse al Príncipe para proclamarlo "scout jefe".

Los dirigentes scoutivos inician el desfile.

La Brigada "Arturo Prat", de Mulchén, con su comandante don Luis A. Muñoz, durante su visita a nuestra casa.

-: El :- desfile -de los- Boy-Scouts -: de :- Chile -: en :- honor -: de :- S. A. R.

El momento de izar la bandera en el campamen Sports de Chile, y durante el

balcón de la Casa Real, desde donde el Príncipe presenció el desfile.

Los dirigentes de la Brigada de Mulchén, que visitaron "LOS SPORTS".

Una de las Brigadas de Provinca, de Gala

La Brigada de "El Mineral de El Teniente", Rancagua.

Otro aspecto del desfile de las Brigadas de Provincia.

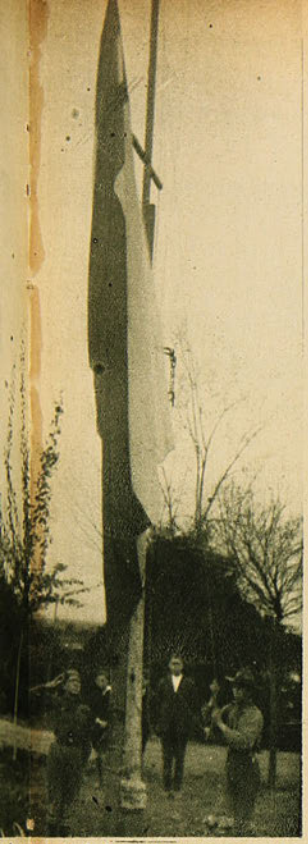

l campamento de los scouts, en los Campos de y durante el último "Jamboree".

La Brigada Educación N.o 1, de Girl-guides, que llamó la atención por su banda, pitos y tambores.

Público estacionado frente a la Casa Real, para ver el file de los scouts.

Eduardo de Windsor Príncipe de Gales, el 9 de septiembre de 1925

La Brigada de La Unión, con su comandante señor Ernesto Chaura F., durante su visita a nuestra casa.

a Provincia, desfila ante el Príncipe de Gales.

Un tortillero que con el asalto, corre peligro de convertirse en su propia sabrosa mercancía...

Una Brigada de Girl-guides al pie de la bandera, en el campamento.

Correcta presentación de una Brigada de Provincia.

Una perspectiva del desfile.

LOS DOMINGOS FOOTBALLISTICOS

Guillermo Cisternas, capitán del cuadro iquiqueño.

Quizá el desarrollo de los calendarios sufriría graves retrasos si uno que otro domingo se suspendieran los encuentros ya fijados de antemano. Al no suceder así, valdría la pena hacer un paréntesis cada vez que se juegue un importante match entreciudades como el verificado el domingo en los Campos de Sports.

Habría sido una demostración de "entente cordiale" y una prueba de gentileza hacia los muchachos que han atravesado medio territorio para visitarnos.

Por lo menos, no debió jugarse el match Maestranza-Unión Deportiva. Cualquier otro domingo habría acudido doble concurrencia al Estadio Santa Laura. Es decir, en vez de un ojo, dos ojos.

Aunque tratándose, como se trataba, de la Copa "Vizcaya"...

Bien, pues, señor. En vista de que españoles y maestrancinos no tuvieron a bien postergar el match, estamos en la obligación de informar a usted de sus principales incidencias.

Empezaremos por los equipos (base de todas las incidencias):

Unión Deportiva Española. (Rojos): Lapiedra; Vives y Vicuña; Villalta, Sanhueza y Vásquez; Castañeda, Legarreta, Sánchez, Mediavilla y Muñoz.

Maestranza Atlético. (Listados amarillos-negros): Paredes, Cuevas y Vega; Otárola, Baeza y Vásquez; Vega, Carrasco, L. Carrasco, Fernández [illegible]eas.

A raíz de un sostenido equilibrio de fuerzas, demostrado por la permanencia del balón en mitad del campo, los españoles entran francamente a dominar.

Pero, no obstante este dominio, corresponde a sus adversarios, por intermedio de Carrasco, abrir la cuenta.

Ante la ventaja conquistada por sus adversarios, los ibéricos redoblan sus esfuerzos fras el empate.

Legarreta dirige un avance por el centro de la cancha. Interceptado, cede a Mediavilla, ocasión que aprovecha el rubio para enviar uno de sus formidables tiros al arco.

Paredes ni la vió...

La igualdad de condiciones se produjo cerca ya el término del primer tiempo.

La iniciación del segundo período se caracteriza por el empuje del quinteto rojo, que obliga a los defensores a concederle un tiro-esquina. Servido, la pelota tropieza con la cabeza de Legarreta y entra en las redes. La pelota, no la cabeza de Legarreta.

Reabierto el juego, los hombres de Baeza se lanzan, impetuosos, al ataque. Detenidos por la magnífica zaga, son obligados a replegarse durante varios minutos. Pero, empeñosos, rompen el cerco y baten a Lapiedra, igualando posiciones nuevamente.

Se creía que el cómputo ya no sufriría alteración en vista del poco tiempo restante. Los rojos, sin embargo, consiguen adueñarse del campo durante los tramos finales y obtienen, por intermedio de Mediavilla, el tanto de la victoria.

La campeona de natación, señorita Matilde Caffarena, en el momento de dar el puntapié inicial.

Bernal, guardavallas del cuadro nortino.

Estos dos aciertos del inter español no son de extrañar, puesto que jugaba por su club. La cosa habría cambiado si hubiese vestido la excasaca alba de la Asociación...

Al margen del entreciudades.—

El invierno, que este año hizo el viaje en carretachancha, concedió una tregua. Un día estupendamente primaveral favoreció el match entreciudades. ¿Galantería para las visitas o "leche" de la Federación? Lo último, sin lugar a dudas...

—Hasta la cancha misma, que se creía remedo del Archipiélago de Chiloé, estaba más seca que la contestación de un juez del crimen.

—¿Concurrencia? Fuera del cálculo del más llorón de los tesoreros: alrededor de cuatro mil personas.

—Por ausencia del árbitro oficialmente designado, señor don Pedro Jota Malbrán—a quien nosotros tuvimos el agrado de saludar en las tribunas—dirigió el preliminar el señor Catenacci.

—El resultado de esta lucha—un empate—es inquietante para los militares, puesto que indica igualdad de fuerzas con los civiles...

—Encabezado por su capitán—un capitanazo, estilo Brito—entró a la cancha el conjunto norteño. Los justos y merecidos aplausos no se hicieron esperar.

—Lucen casaca blanqui-negra en franjas verticales. Menos hombronazos que el capitán, pero macizos, robustos, los muchachos. Condicio-

El equipo iquiqueño.

El equipo de la Metropolitana.

Los jugadores nortinos saludando.

Una arriada de los nortinos.

El "mono" Arellano en una de sus clásicas patadas.

Ramírez baraja un fuerte tiro de los delanteros iquiqueños.

nes muy explicables, por otra parte, en mozos que vienen de la región del salitre...

—Cinco minutos de espera y aparecen los metropolitanos con sus inaguantables camisetas estilo lagarto. ¿Por qué la Metropolitana (quisimos decir Federación) no adopta el color del Metropolitano? El colorcito morado en la casaca y blanco en el pantalón, serían más serios, más elegantes.

Los equipos:

Iquique:

Bernal,
Fritiz, G. Cisternas,
J. Cisternas, Damiani, Bilbao,
Valencia, I. Vargas, Carrión,
Carbonell, Del Carpio.

O

Calderón, Abarzúa,
Arellano, Contreras, Moreno,
Aravena, Cáceres, Arellano,
Muñoz, Serrano,
Ramírez.

Liga Metropolitana:

—A petición de los tarapaqueños, su coterránea, señorita Matilde Caffarena, fué llamada para dar el puntapié inicial. La presencia en la cancha, de una chiquilla bonita y gentil, obtuvo, como era lógico, la aprobación unánime. Esta quedó demostrada por medio de calurosos y sostenidos aplausos.

—Repetidos un minuto después, cuando la señorita Matilde, con la misma pericia demostrada al atravesar a nado la piscina del Estadio Policial, atravesó la cancha mediante un formidable y "luisquincinesco" puntapié...

—Como el puntapié fué dado a favor del equipo local, sus comprovincianos se consideraron traicionados. ¡Cualquiera pierde, ayudado y favorecido por tan hábil mascotita!

—Y así sucedió: a los diez minutos justos, Santiago se había anotado el primer "goal". Pese a quienes, ignorantes de que se jugaba según el nuevo reglamento del off-side, creyeron que el tanto no había sido legítimamente obtenido.

—Se reanuda el juego, avanza el Norte, y antes de dos minutos, un gran tiro hecho por elevación encuentra las redes. ¡Eso se llama obrar con altura de miras!

—El empate obtenido en forma impecable, es premiado por una ruidosa ovación.

—El juego continúa desarrollándose favorable a los residentes. Así es como diez minutos antes de finalizar los tres cuartos, Santiago extiende su línea ofensiva y desde lejos envía un fortísimo esquinado que el arquero ni amago hace de barajar.

—Alternativas visitas de los ágiles, hacen emplearse repetidas veces a los guardametas en los diez minutos iniciales del segundo período. Ora fácil, ora difícilmente. Tanto, que Ramírez, en una ocasión, estuvo a punto de que se le escurriera de las manos el balón.

—Después de este recomendable cambio de fuerzas, los lagartos, debido a una oportuna y matemática cabezada, se apuntan el tercer "goal".

—No desmayan, a pesar de todo, los norteños. Una carga brillante obliga a Ramírez a un peligroso zigzagueo para liberar la pelota. Tiros imbarajables, los rechaza con tanta suerte como pericia. El mismo Serrano desvía con el rostro un tiro hecho a boca de jarro. ¿Lo desvió con la boca? Tal vez. Aunque la de Serrano, no es boca de jarro...

—No obstante estos loables esfuerzos de los blanqui-negros, Santiago, a los 25 minutos aumenta su cuenta a cuatro goals.

—La competencia pierde interés. Buen número de espectadores dejan de serlo. Estos, por lo tanto, no son testigos del último esfuerzo de los visitantes, que logran disminuír la derrota al 50 por ciento.

—Bastante bueno el cuadro local, que adquirirá la clasificación de muy bueno, integrado por Olguín, Teucae y Ernst, en reemplazo de Calderón, Cáceres y Muñoz, respectivamente.

—El conjunto norteño, nada más que conjunto. Individualmente, casi nada. En el casi, introduzcamos a Cisternas (back), Bilbao y Carbonell.

—El guardavalla podría ser bueno—tiene pasta—si acaso supiera ubicarse. Pero, no. Hasta en el apellido anda desubicado. Le corresponde ubicarse en la b de burro, y a él se le ha ocurrido ubicarse en la v de vaca. Y un guardameta, ¡caramba!, debe tener todo lo que quiera de toro. Pero de vaca... ¡ni el apellido, caramba!

¿O no, dice usted?

CHALO.

EL APLAUSO

Fueron derrotados los norteños por el conjunto de la Metro. Pero es una derrota que no debe desanimarlos: el resultado del match estuvo de acuerdo con la eficiencia de cada equipo. Venció el cuadro santiaguino, porque los conocimientos técnicos y la pericia de cada uno de los hombres que lo componían, fueron superiores a los de sus adversarios.

Superiores, sí. Pero no distintos. El juego defensivo y ofensivo fué más o menos igual en ambos contendores.

Este cuadro iquiqueño es el primero que nos sorprende con su espléndido juego de combinación. Tanto entre los componentes de la vanguardia como entre las diferentes líneas defensivas.

Si alguna tacha merecieran, sería precisamente el exceso de combinación y la calma casi inconcebible frente a los mayores peligros.

Los bravos muchachos del Liceo de Concepción, cayeron vencidos una vez frente a un conjunto capitolino, más o menos en las mismas condiciones en que ahora han caído vencidos estos hijos del salitre.

Pero, tanto el equipo estudiantil como el equipo norteño, no obstante el fracaso, dejaron y dejan óptima impresión en el público.

Y ambos tienen el mismo estilo de juego: todos para uno; uno para todos.

LA CENSURA

Don Carlos Fanta, es, sin duda alguna, el árbitro chileno que ha cosechado más laureles. Tanto dentro como fuera del país.

¿Cuántos viajes ha hecho al extranjero? Y allá en el extranjero, ¿cuántos matches ha arbitrado?

No sabríamos decirlo con precisión. Quizá un día se lo preguntemos al propio interesado.

Otro punto: el desempeño del señor Fanta cuanto árbitro, ¿ha sido feliz o censurable?

Todos aquellos espíritus capaces de juzgar sin ningún apasionamiento—tan escasos, por desgracia,—dirán que ha sido feliz. Tan feliz, que los diarios de Buenos Aires le clasificaron, en cierta ocasión, como el mejor árbitro sudamericano.

Y es que el señor Fanta no interpreta los reglamentos al pie de la letra. Tiene criterio propio. Y un excelente criterio propio. Pequeños deslices, en que no se vea mala intención y que no comprometan la posición de un equipo, Fanta no los sanciona. Muy bien. Por futilezas, detener el juego, no vale la pena. Plausible.

Pero es el caso que, llevado por su benevolencia hacia los norteños—benevolencia ambiente—no sólo dejó pasar por alto (y por bajo...) pequeñas faltas, si que también faltas gruesas, faltas morrocotudas... ¡Nada menos que un "foul" en el área penal!

Con muchísima razón un chistoso, espectador de tribunas, picado porque el árbitro no "veía" los off-sides (Fanta es propietario de una farmacia), le gritó:

—"¡Manda buscar un frasco de Colirio, Fanta, ohóóó!..."

LA REUNION HIPICA DEL VALPARAISO PAPERCHASE CLUB

EN HONOR DE SU ALTEZA EL PRINCIPE DE GALES

El Príncipe de Gales en la tribuna oficial, durante el concurso hípico.

Parte de la concurrencia.

Una de las reuniones más interesantes de las que se ofrecieron al Príncipe de Gales durante su estada en Valparaíso, fué sin duda la que organizó el Valparaíso Paperchase Club, de la cual damos en esta página una amplia información tomada especialmente para nuestra revista.

Amazonas, socias del Valparaíso Paperchase Club, que tomaron parte en la reunión.

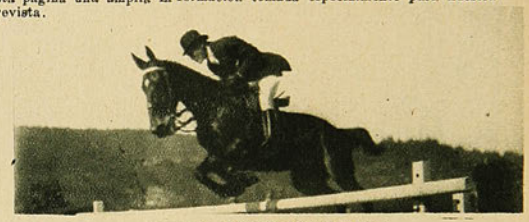

Oscar Bordalí, en la triple barrera.

Teniente Hinojosa, durante la prueba para militares.

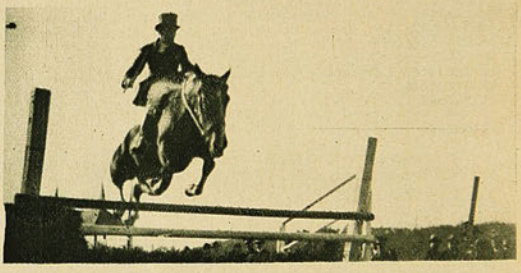

Ricardo Lemus, que se adjudicó el salto de altura con 1 metro 80 centímetros.

El capitán Soto en la tiple tranca.

Hugo Bordalí, durante el recorrido reglamentario.

J. M. Valdés, en la triple tranca.

J. Polanco, en el recorrido reglamentario.

Orrego, durante el salto de altura.

ACTUALIDADES DE VALPARAISO Y CONCEPCION

LOS IQUIQUEÑOS JUEGAN CON EL COMBINADO PORTEÑO. — SUAREZ Y CONTRERAS DIRIMEN SUPERIORIDAD EN CONCEPCION.

Los capitanes ante el árbitro, señor Pablo Vanni.

En el campo de los locales.

Alejando el peligro de la valla nortina.

Bernal, el excelente arquero de Iquique.

El cuadro que representó a Valparaíso.

Los jugadores de Iquique que se adjudicaron el triunfo.

SUAREZ Y CONTRERAS EN CONCEPCION

Víctor Contreras y Pablo Suárez, en el ring, durante el match que sostuvieron el día 12, en Concepción.

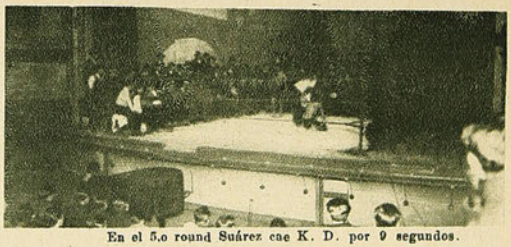

En el 5.o round Suárez cae K. D. por 9 segundos.

EN EL "JUAN AREVALO" BOXING CLUB

Publicamos dos fotografías del directorio y socios del "Juan Arévalo Boxin Club", nueva institución boxeril que han fundado numerosos jóvenes del barrio Recoleta, y que han iniciado una activa vida deportiva desde el primer momento.

OTRO PODEROSO CONJUNTO DE FOOTBALLERS PORTEÑOS

D. Julio Rodríguez, capitán del primer equipo del "Everton".

Los dirigentes de los viejos clubs porteños La Cruz y Santiago Wanderers, formaron un conjunto de sus mejores jugadores para hacer un raid fecundo en pesos y victoria, es decir, una especie de rampla deportiva. Hasta hoy parece que el negocio anda bien. Consultado don Ricardo González Aguirre sobre tan interesante particular, respondió: "Como se pide, on Vito". Nos alegramos.

El Club de Deportes Jorge V, de acuerdo con el Club de Deportes Everton, instituciones netamente chilenas, a pesar de los apellidos, formarán otro conjunto, no sólo con el propósito de hacer una jira más o menos sonora y triunfal, sino también, si se puede, de sacarle los "perenquenques" a los otros conjuntos. No podemos menos que alegrarnos por la organización de estos conjuntos, porque servirán para formar un Conjunto Unico, capaz de defender con brillo a Valparaíso. Serán mejores que los famosos matches de selección formados por probables y posibles.

L. PIN

Mr. William Kennedy, que tan pronto como regresó a Chile, pidió su ingreso al "Everton", donde lucirá sus habilidades de buen footballista.

D. José Luis Boffi, ex-capitán del equipo de la Amateur Argentina, y que juega ahora por el "Everton".

El 4.o aniversario del Cuerpo de Excursionistas y Exploradores Caupolicán

El 12 de este mes, esta institución cumplió cuatro años de vida. En igual fecha del año 1921, echaban las bases para su fundación un grupo de entusiastas deportistas amantes del excursionismo, entre los cuales se recuerdan los nombres de Enrique Mall S., Renato Díaz A., Alejandro Parra L. y Luis Valenzuela A.

Desde esa fecha empieza ya su ininterrumpida labor, no sólo en el campo del excursionismo, sino también cultivando con buen éxito el atletismo, correspondiéndole en él especial actuación. Ha desarrollado el intelecto entre sus asociados organizando charlas y conferencias entre sus socios y finalmente iniciando la formación de una biblioteca.

Entre las numerosas excursiones efectuadas, recordamos la de Maitenes, Laguna Negra, Volcán, Talagante, Laguna de Aculeo, y con la institución dirigente a Peñalolén y a los corredores del Munquehue. También, al acudir al llamado de la Federación de Excursionistas y Exploradores de Chile, por la competencia de la marcha a Puente Alto, cúpole el honor de ser de sus filas el vencedor de esta prueba, señor Isidro Luengo.

Ya que la labor pasada deja ver el esfuerzo y el trabajo, a los que coronó el éxito, estimula esto a los que actualmente están dirigiendo su rumbo a hacer una efectiva labor que fructifique, si es posible, en mejor forma que la anterior.

El directorio y algunos socios del "Caupolicán" durante la visita que hicieron a la casa de LOS SPORTS

SEIS AÑOS DE ACTIVA LABOR

EL "MOLINO AMERICANO" FOOTBALL CLUB DE CALERA

Esta activa y progresista institución deportiva, fué fundada el 12 de noviembre de 1919, por un grupo de entusiastas muchachos empleados y obreros del establecimiento industrial Molino Americano de La Calera, de propiedad de los señores Schacht & Cía., siendo su primer Directorio compuesto de las siguientes personas:

Miembros honorarios, señores: Guillermo Schacht, Federico von-Desaurt y don Federico Prehatorins.

Presidente honorario, don Teodoro Finger.

Don Blas Olivares, el entusiasta presidente que por tercera vez desempeña el cargo con especial acierto.

Presidente activo, don Ernesto Plagemans.
Vicepresidente activo, don Wenceslao Lucero.
Secretario, don Carlos González.
Prosecretario, don José A. Yaite.
Tesorero, don Federico Kolle.
Subtesorero, don Baudilio Téllez.
Directores, señores: Tomás Atkens, Rodolfo Lucero y Bernardino Olivares.

En manos de su primer Directorio, formado por personas serias y diligentes, y también ayudados materialmente por la representación de la firma Schacht & Cía., formó a la vanguardia de los numerosos clubes locales.

Habiendo logrado formar un equipo de football, más o menos potente, en marzo de 1920 ingresó a la primera división de la Liga López Maquieira, donde tuvo una regular figuración, haciéndose acreedor al aplauso general, porque siempre se desempeñó con toda corrección, dando alta nota de cultura.

Los esfuerzos, sin reserva, que desplegó desde los primeros momentos la entusiasta muchachada que tenía la representación footballística del Club, vió pronto coronados sus esfuerzos con los laureles del triunfo, obteniendo numerosas victorias sobre sus colegas del departamento.

En noviembre de 1921, redobló sus actividades deportivas, dedicándose también a la práctica del box, con tan buena suerte, que en pocos meses contaba en su seno con verdaderos maestros en el arte de la defensa propia, con un espléndido ring y con todos los artefactos de entrenamientos.

Sus aficionados, que recibían buenas lecciones de los competentes profesores contratados por este Centro, dejaban en cada trabajo una excelente impresión en el público, el que los aplaudía con cariño y entusiasmo.

En los inter-centros efectuados con los numerosos Centros de los pueblos vecinos, por ejemplo con el "Quillota Boxing Club", "Luis Ramírez Boxing Club", etc., y en todos los campeonatos pugilísticos desarrollados en esta vasta región, los aficionados de este Centro han tenido una brillante figuración, teniendo entre sus socios verdaderos campeones, de los cuales mencionaremos a Pedro Gallardo, Segundo Carrasco, Eufracio Sepúlveda, Manuel Gatica, Pablo Gallardo, Daniel Pizarro y Manuel Montoya, reciente vencedor por retiro del campeón de Aconcagua; Salvador Pérez y muchos otros; y a su entusiasta manager, don Blas Olivares, quien con sus sabios consejos, supo guiar a sus niños por el camino del triunfo.

El atletismo también ha tenido muy buenos adeptos, efectuándose periódicamente importantes torneos, de los cuales, han surgido numerosos atletas de reconocida actuación.

También este Centro ha tenido una brillante figuración social, correspondiente en el año 1924, los trabajos de realización de las Fiestas Primaverales, en unión del Centro Social Obrero, fiestas que se efectuaron con toda corrección y con un éxito halagador.

Es uno de los patrocinantes de la formación de la Liga Calera, que hoy se encuentra en envidiable pie entre sus congéneres de la provincia.

A pedido de este Club, se implantó dentro de la Liga y en todas sus reuniones deportivas, la LEY SECA, que tan beneficiosos resultados trae para los deportistas, pues, es sabido que no puede haber un atleta en un órgano que esté regado por el alcohol.

En la actualidad, este Centro se dedica a la práctica del box, football, atletismo, pedestrismo, tennis, basket ball, etc., contando, además, con un Salón de Patinaje y Baile, ring de plataforma, etc.; está haciendo activas gestiones para construír un Salón Teatro, y su entusiasta presidente honorario, don Teodoro Finger, ha prometido cederles una buena cancha de football.

Directorio actual

Miembros honorarios, señores: Guillermo Schacht, Federico Prehatorins, Federico von Desaurt, Víctor Valdés, Luis R. Wiedeman, José M. Pizarro y Ernesto González.

Presidente honorario, don Teodoro Finger.
Vicepresidente honorario, don Guillermo Oherens.
Presidente efectivo, don Blas Olivares.
Vicepresidente efectivo, don Juan Briones.
Secretario, don Eugenio Bahamondes.
Prosecretario, don Carlos Buratti.
Tesorero, don Amador Vásquez.
Subtesorero, don Wenceslao 2.o Lucero.
Directores, señores: Miguel Buratti, Tomás Salinas y Wenceslao Lucero.
Capitán del 1.er equipo, don Manuel Gatica.
Vicecapitán del primer equipo, don Manuel Fernández.
Capitán del 2.o equipo, don Eulogio Catalán.

Don Eugenio Bahamondes, activo secretario de la institución.

Vicecapitán del 2.o equipo, don Eugenio Salinas M.

En la actualidad cuenta con más de cien socios llenos de actividad y entusiasmo, todos dispuestos a trabajar sin tregua en beneficio de los colores de la joven institución.

EL CORRESPONSAL.

Valparaíso 5 de septiembre de 1925.

El Directorio del Centro Deportivo y Social "Molino Americano".

LOS DEPORTES EN TALTAL

Los componentes del Deportivo Liceo de Taltal, que han tenido una brillante actuación durante la temporada.

Los jugadores del "Unión Comercial" de Taltal, y del "Unión de Empleados de la Oficina Chile", que jugaron un lucido encuentro.

Los miembros del "Taltal Atlético Club"

Carlos López, campeón de Taltal.

un tremendo esfuerzo de todo el organismo

Los músculos, los tendones, los nervios, la sangre, todo lo nuestro, en fin, trabaja intensamente en ciertos juegos atléticos. A veces ocurren luxaciones penosísimas, o se resienten los músculos, o hay perturbaciones de la circulación y del sistema nervioso que causan dolor de cabeza y agotamiento.

En todos esos casos, nada hay igual a la

CAFIASPIRINA

No sólo alivia rápidamente cualquier dolor, sino que levanta las fuerzas, regulariza la circulación de la sangre, restablece el equilibrio nervioso y **no afecta el corazón.**

Debido a tan excelentes superioridades, la **CAFIASPIRINA** es considerada hoy como "el analgésico de los atletas."

BAYER

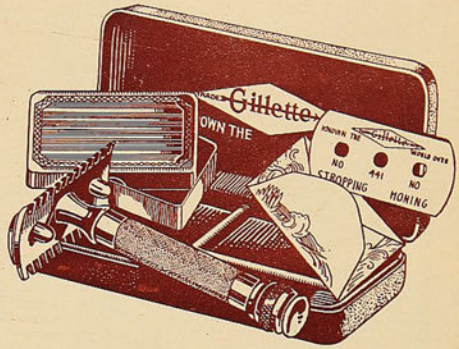

¡Ahora está al alcance de todos los bolsillos!

ESTA navaja de seguridad Gillette legítima, enchapada en oro, con cajita para guardar las hojas, enchapada también en oro, y puesta en un atractivo estuche forrado de terciopelo, puede ser adquirida ahora por un precio notablemente bajo.

Esto ha hecho posible para todo el mundo el afeitarse bien y diariamente con una Gillette.

Su proveedor tiene un surtido completo de navajas y hojas Gillette legítimas, acabadas de llegar de la fábrica. Compre Vd. su navaja hoy mismo.

Para que la afeitada sea perfecta exija que le den navajas y hojas Gillette legítimas.

Navaja de Seguridad

TRADE Gillette MARK

Gillette

LA PROCLAMACION DEL SCOUT JEFE

Parte de las brigadas de boy scouts que participaron en la proclamación del Scout Jefe, frente al palacio donde se hospedó el Príncipe de Gales, durante su estada en Santiago. Como se sabe, el Príncipe tiene ese título en la institución inglesa.

LOS SPORTS

Editores propietarios: Empresa "Zig-Zag"

AÑO III — NUM. 133
Santiago de Chile, 25 de septiembre de 1925

Ricardo Lemus, ganador del salto de altura, con lo cual obtuvo el premio "Champion", en el torneo verificado en Viña del Mar, en honor del Príncipe de Gales.

Precio único en todo el país: 60 centavos.

Cigarrillos
Sporting Club
Habanos $ 1.20 Cajetilla

CINZANO
VERMOUTH

S. A. R. en las canchas de golf

El Príncipe de Gales acompañado del Presidente del "Valparaíso Golf Club" y del entrenador señor Mori, durante una de las numerosas visitas que S. A. hizo a las canchas del Club, donde pasó — según su decir—momentos muy agradables.

DESPUES del placer de dar expresión a nuestros sentimientos, está el de expresarlos del modo adecuado. Las mejores ideas, los más sublimes pensamientos, resultan vanos si se escriben en papel de mala calidad. El papel es el ropaje de la idea. Escribir en papel de blocks de las marcas abajo ilustradas y sobres con la marca SILUV, es emitir las ideas en un ambiente de dignidad, de buen gusto y distinción, y, sin embargo, estos papeles y sobres no son más caros que otros de inferior calidad.
EN VENTA en todas las buenas librerías y almacenes del ramo.

LOS BLOCKS DE MODA
DE PAPEL PARA ESCRIBIR

SPORTS

AÑO III
Editores propietarios:
Empresa "Zig-Zag"

NUM. 133
Santiago de Chile, 25 de septiembre de 1925

SEMANARIO NACIONAL

LAS VERDADERAS LEYES

EL HOMBRE IRÁ HACIA SU INTEGRIDAD RACIONAL Y RECOBRARÁ SU ALEGRIA

Durante centurias y centurias, ha estado muerto el culto a la vida, abandonado el ideal de la belleza pura. El cuerpo enclenque ha ido encerrado, encuadernado entre los tentáculos de modas muchas veces absurdas, que han deformado a la mujer y al ser que se gestaba dentro de su vida.

Durante siglos, la humanidad ha descuidado la verdadera vida, prosternándose en todo momento ante los altares de dioses tristes, enemigos de la alegría y de la vida, de dioses que pedían todos los renunciamientos y que basaban la existencia en promesas, que se realizarían más allá de la vida.

Y los fakires y los ascetas de todas las razas y de todos los cultos, pasaban sus vidas en la contemplación, procurando llegar al éxtasis por medio de la total relajación de la vida.

Todos los cultos han sido enemigos de la vida.

Hoy, un soplo helénico lo moderniza todo: hemos visto con íntima alegría el triunfo del Colegio Seminario de Valparaíso, y nos complacemos en reconocer que el Dios de los católicos se hace menos sombrío, ha evolucionado con el siglo hasta el glorioso extremo de hacer atletas en vez de santos ayunadores, dogmáticos y descuidados de sus personas.

Y este soplo de helenismo que llevará nuestra raza hacia una prolongada juventud alegre y eficiente, se ha hecho carne, se ha hecho realidad en la orfanización de la República, siendo ley.

¡Jamás, nadie, había hecho tanto por la patria!

¡Nadie había comprendido que lo que más falta hace, es la alegría, que sólo se obtiene por medio de la salud y de la fuerza!

En los silabarios de Claudio Matte hay una lección que cuenta de un muchacho que miró con envidia a un caballero que tenía dinero para comprarlo todo. Pero el caballero, que era impedido y tenía que estar toda la pida en su silla de manos, dijo al muchacho que le daba su fortuna en cambio de sus piernas. El muchacho no solamente se curó de su envidia, sino que compadeció al caballero inválido, y alejándose a todo correr, comprendió el tesoro que poseía al tener salud.

Esta ley pondrá un dique al desbordamiento de los vicios, que todo lo invaden; combatirá al alcoholismo y a la prostitución, quitándoles a los jóvenes para llevarlos al campo de justas, donde será estimulado por las recompensas y por la satisfacción de su propia fuerza y de su propia belleza.

Desaparecerá de nuestro pueblo aquella especie asquerosa que aún afirman las mujeres, de que el hombre ha de ser "feo, peludo y de mal olor"; la mujer tendrá mayor espíritu de selección. Irá ella misma a la arena de la competencia.

Y cuando por medio del ejercicio, tendrá colores propios, no tendrá que hacer uso de la gran conquista de hoy: la libertad de usar pintura.

Ya no veremos más neuróticas; nadie en nuestro pueblo ignorará que el agua sirve para algo más que para mezclar la leche, el vino y pegar

Dr. José S. Salas, Ministro de Higiene, Asistencia y Previsión Social.

las tierras; aprenderá a vivir al aire libre y a cultivarse. La vergüenza, la sombría realidad que llena hoy las cantinas, desaparecerá paulatinamente sin represión aparente, sin más esfuerzo que la perfección física que pasará a ser una ostensible necesidad.

Ni la voz del vicio, ni la de los escritores de la decadencia, serán oídas: las anulará la necesidad de la perfección física, la necesidad de vivir.

No se restaura la vida, comiendo demasiado y trabajando poco; no se produce la alegría protestando eternamente por todo. No se corrigen la nacionalidad, ni la humanidad destruyéndola.

Es necesario destruír para construír; tener siquiera ideas de lo que se construirá. Aún creemos que es más fácil restaurar. Una ley universal va eliminando todo lo inservible. En vano se defienden instituciones y principios y costumbres: el tiempo las derriba, la vida va hacia adelante mientras los hombres deseen vivir.

Verdad que la época actual parece acusar grandes decadencias; pero se puede encauzar; hay gérmenes que pueden producir la reacción.

Los hombres en posesión de sus facultades plenas, no aceptarán las imposiciones de falsos legisladores, ni de caudillos; aceptarán solamente lo que sea racional; lo que pueda armonizar la vida. Serán como los ciudadanos que en la magna Grecia discutían en el Agora los problemas de todos; la justicia estará en manos de todos y hasta podrán ser ajusticiados los jueces...

No habrá quién desconozca ostensiblemente sus deberes de ciudadano, porque también tendrá derechos efectivos, emanados de su propia perfección.

¿Acaso un ebrio consuetudinario, un ladrón, pueden reclamar derechos?

¿Pueden reclamarlos los enemigos del régimen, que se mantienen siempre en pie de guerra? ¿No han comprendido que si proceden como enemigos, como a tales debe tratárseles?

Tenemos fe en la eficacia de esta ley; creemos que, gracias a ella, tendremos en época cercana hombres capaces de respetar y de comprender; ciudadanos que no sean la récua que elige gobernantes sin conocerlos, o consagra caudillos ignorantes o mal intencionados. Verdaderos ciudadanos que, amándose, creen una verdadera institución de hombres que honre a la humanidad que se destruye mordida por sus pasiones.

Y no se crea que nos anima un espíritu reaccionario; somos enemigos del empirismo y jamás creeremos en la música celestial de cualquier grupo que venga; sólo creemos en lo que se puede mostrar. No cabalgaremos jamás sobre las quimeras de nadie, sean del color que sean; queremos lo demostrado y nada aceptamos sin examen.

Y antes de terminar este artículo, dejaremos constancia de nuestra adhesión a los hombres que han dado cima a un proyecto como el que nos ocupa, que tiene por objeto hacer cultura física, es decir, crear alegría y matar los vicios.

Y no es que en nosotros haya el más elemental elemento de lacayismo: ya hemos censurado a estos mismos hombres por razones que nos han bastado. Por lo demás, no hablamos en nombre de ninguna colectividad; nuestro pensamiento no interpreta sino un anhelo de perfección para esta raza, que se nos aparece tan desorientada.

Escrito el anterior comentario sobre esta verdadera ley de urgencia, se nos dice que el decreto está detenido por mediar intereses administrativos a los cuales se les atribuye un valor que de ningún modo tienen.

También un diario ha atacado este decreto, creyéndolo algo inconsulto. Nosotros, por el contrario, estamos enteramente de acuerdo con la letra y con el espíritu de la ley que en realidad, como ya lo afirmamos, viene para salvar a nuestra raza, con el único remedio posible: la anulación del vicio y la perfección del cuerpo.

A. H.

Actividad de la Asociación Cristiana de Jóvenes de Santiago

Bastante actividad han desarrollado los socios del Departamento Físico, durante los meses que ha estado abierto el Gimnasio de la Asociación Cristaina de Jóvenes (Y. M. C. A.) de Santiago.

Las diferentes clases de dicho Departamento, a cargo del distinguido profesor uruguayo señor Orestes Volpe, han funcionado con toda regularidad, notándose en ellas un marcado interés por concurrir a su funcionamiento, pues el número de sus miembros ha crecido en una forma bastante halagadora, especialmente la clase de menores que alcanza a 50 niños, que, pletóricos de entusiasmo, concurren los días lunes y jueves en la tarde, a recoger las sabias enseñanzas que dentro de dicho local se esparcen.

Campeonato de Volley Ball

Este juego, que es tan poco conocido entre nosotros, ha logrado interesar a los miembros del Gimnasio y al iniciarse el año se organizó un Campeonato, en el que tomaron parte sus más entusiastas cultores. Se dividió en 2 series, en las que actuaron 10 equipos, venciendo en la 1.a División el team "Alharaca", formado por Aristides Izz (cap.), A. Zentilli, A. Foradori, J. Oportot, A. Rivadeneira y R. Staszeski.

En la segunda división ganó el team "Mapuches", capitaneado por M. Román y compuesto por A. Jury, V. Gallegos, M. Bunster, A. Martínez y L. Cuevas.

Campeonato de Basket Ball

Es este campeonato uno de los que más entusiasma a los miembros del Departamento Físico. Cada jugador lucha con el tesón y la caballerosidad propia de deportistas sanos; y es así cómo su desarrollo logra atraer un número crecido de espectadores que siguen con singular interés todos los partidos, estimulando con sus aplausos la labor de los equipos.

Este año se formaron dos divisiones, compitiendo en la primera: "Los Alamitos", "Los Yuyitos", "Pieles Rojas" y "Los Quiscos". En la segunda actuaron "Los Espartanos", "Los Robustos", "Los Trémulos", "Los Aguilas" y "Los Cóndores".

Las bases del Campeonato fijaban dos encuentros con cada uno de los equipos. En la primera rueda de la primera división, resultó vencedor "Los Alamitos", capitaneados por F. Mieres. En la segunda división obtuvo el primer puesto "Los Robustos", dirigidos por L. Cuevas.

La segunda rueda se desarrolló con más entusiasmo que la primera. "Los Yuyitos" obtuvieron una estrecha victoria sobre "Pieles Rojas", equipo que capitaneaba Juan Urzúa y que se veía que había progresado en su juego de combinaciones y estaban dispuestos a hacer pasar más de un mal rato a los otros equipos que actuaban.

No se hizo esperar mucho esto, pues el calendario siguió su curso y "Pieles Rojas", en un match interesantísimo vencen a "Los Alamitos", que se destacaban como posibles ganadores. Esto hizo más interesante el Campeonato, pues "Los Yuyitos" quedaban en iguales condiciones con "Los Alamitos", para disputar la final, que se jugó el 27 de agosto, en la cual vencieron "Los Alamitos", por 19 puntos contra 16, clasificándose campeones de la Asociación Cristiana de Jóvenes. El equipo ganador estaba formado por Floridor Miéres (cap.), Lorenzo Retamales, Emilio Carrasco, Erasmo López y Fidel Pérez.

En la segunda división vencieron "Los Espartanos", formados por F. Mardones (cap.), J. Eglinton, R. Miranda, R. Mackenney y A. Fernández.

Campeonato atlético inter clases

Se llevó a efecto últimamente en el Gimnasio y en él tomaron parte tres representantes seleccionados de cada clase por prueba. Los resultados finales fueron los siguientes:

Salto alto con impulso: 1.o V. Molinos G.; altura: 1.50 mts.; 2.o A Dalgalarrando, 1.49; y 3.o L. Cuevas, 1.47.

Lanzamiento de la bala.—1.o L. Núñez, 10.37 mts; 2.o E. López, 9.41 mts.; 3.o M. Maurín, 9.27 mts., y 4.o F. Mardones, 9.18 mts.

Carrera de 60 metros (3 papas).—1.o Carlos Mackenney, 16 4|5; 2.o V. Molinos 17'; y 3.o L. Cuevas, 17 1|5.

Como puede apreciarse, día a día se difunde con mayor ahinco e interés la Educación Física entre nuestra juventud y es halagador ver instituciones como ésta, que se preocupan especialmente de la juventud, prepararles cursos de gimnasia científica y campeonatos atléticos e internos de juegos.

Es de felicitarse también y ello da un mayor entusiasmo e interés a sus asociados, que tomen parte en los diferentes torneos, personas de gran prestigio en las industrias, comercio y distinguidos profesionales, lo cual nos demuestra que no solamente la juventud debe practicar los deportes y cultura física, sino todos aquellos que puedan hacerlo, cualquiera que sea su condición social.

EMILIO CARRASCO F.

El equipo "Alamitos".

DE TEMUCO

Don Horacio Godoy Ilufiz, destacado deportista de Temuco, que ha sido designado profesor de Educación Física del Liceo de Antofagasta.

DE TALCA

Primera decuria de Girls-Guides de la Escuela Superior N.° 13 de Talca, fundada el 11 de diciembre de 1924 por la directora señora Teresa E. de Menéndez y dirigida por la señora Inés Vargas de M.

ATLETISMO NACIONAL

LA PROXIMA OLIMPIADA --- EN CONCEPCION --- EN VALPARAISO --- DE ANTOFAGASTA --- DE OTRAS PARTES --- AQUI.

A dos semanas escasas del Campeonato Nacional, hemos tenido halagadoras noticias sobre el entrenamiento de los atletas chilenos.

Esto, naturalmente, nos colma de placer y nos hace crear risueñas esperanzas.

En Concepción se trabaja con mucho entusiasmo. Es, sin duda, la ciudad donde ha cundido más vigorosa la plantita atlética que naciera en 1918, a raíz del triunfo de Juan Jorquera en Buenos Aires, cuando batió el record del mundo en la carrera maratón.

Don Humberto Ramírez Freire, es el fundador de la A. D. A. de aquella ciudad.

Desde entonces acá, secundado por un sin número de caballeros que se han renovado a su lado, ha cuidado del atletismo penquista como cuida un padre de su hijo.

Desde hace tres años, los atletas de la Perla del Bio-Bío, tienen también un entrenador competente preparado por el mismo señor Strutz, el señor Armando González, que es, además, un declarado entusiasta.

Producto de la abnegación y competencia de González, fué el sonado triunfo que los penquistas obtuvieron en Linares, en el torneo nacional del año pasado.

Esta victoria, naturalmente, ha tenido que servirles de poderoso estimulante para continuar su bella obra.

Por esta razón, no nos extrañan las noticias que privadamente hemos obtenido del entrenamiento de los atletas de Concepción.

Puede decirse que allí está ya desde hace tiempo señalado el grupo que nos visitará en el primer tercio del mes que viene.

Con pasmoso cumplimiento asisten todos ellos al gimnasio, y a la cancha cada vez que las continuas lluvias de este año no lo han impedido. Como producto de esa constancia, se han logrado las performances altas en lógica conclusión. Sobre ellas se nos ha manifestado absoluta reserva.

Se piensa proporcionar a esta capital, la gran sorpresa de sus hazañas.

En Valparaíso, donde por desgracia no se tiene un entrenador ad-hoc, la gente se prepara con indecible entusiasmo, supliendo con él aquel insalvable vacío.

Prueba de las actividades porteñas, son los repetidos torneos que se han verificado allí durante los últimos meses.

Sabemos que la A. D. A. Chile se ha preocupado del problema de entrenador para Valparaíso, sin lograr resolverlo por motivos diversos, fáciles de comprender.

Desde Antofagsata han llegado ya dos atletas que se han venido con la requerida anterioridad para presentarse a competir debidamente aclimatados en esta región.

Poco ha cundido el atletismo en el norte y rarísimas veces han llegado a Santiago representaciones de aquella zona.

Internos hemos pensado de estos dos atletas norteños, que cuando con tanta anticipación se han venido, más de algo deben traer...

Pero diz que además de atletas, son también muy buenos footballistas.

Este dato nos ha hecho deshacer un poco la esperanza de una sorpresa porque—la experiencia nos hace hablar—o se es una cosa o la otra, o footballita o atleta.

Se puede ser las dos cosas a la vez—conocemos de muy cerca el caso,—pero en ninguno de ellos se pasa más allá del linde medio o poco más, sin llegar nunca a la cúspide de la grandeza.

Por eso los uruguayos le dijeron al negro Gradin, famoso footballista, eximio atleta: "O es lo uno o es lo otro, señor Gradin".

—¡Atleta!—dijo el negro, y dió al traste con los puntapiés.

Sólo entonces fué cuando el famoso negro, en nuestros Campos de Sport, ganó los 400 y los 200 metros planos de un torneo suramericano, igualando en esta última carrera el todavía no batido record de nuestro compatriota Betteley, (22''2|5).

Pero en la incompatibilidad deportiva de que hablamos, existe una gran verdad y vamos a decirla: El football lo embroma a uno para el atletismo; en cambio, el atletismo lo mejora para el football.

Como se ve, en el deporte, como en la vida ordinaria, "un mal con un bien se paga".

Benjamín Acevedo, de Angol, y Custodio Seguel, de Victoria, los dos mejores lanzadores de bala de Chile y el continente, se encontrarán frente a frente, en lucha de record para el torneo de octubre.

De atletas de otras partes nada hemos sabido sobre si participarán o no en el Campeonato Nacional del año.

¿Y aquí?

Aquí, en la capital del país, se hace lo más, como es lógico, pero ni la sombra de lo que debiera hacerse en razón proporcional. No por culpa de los dirigentes y atletas activos, entiéndasenos, sino por decidia de la masa del pueblo que mira con indiferencia las saludables manifestaciones atléticas.

Hemos asistido a los últimos ensayos de gimnasia y a la cancha, quedando complacidos. En la sala, después de un buen descanso obligado por dolencias, apareció la figura más simpática del atletismo.

—¿Quién?

—No lo pregunte, señor, el más gran y grande de nuestros atletas: ¡Ugarte!

—¿Y qué tal, chico?—le dijimos.

—Bien, oye, bien.

La delegación atlética de Antofagasta, que tuvo la gentileza de presentar sus saludos a "LOS SPORTS", tan pronto como llegó a Santiago.

—¿Beneficioso el descanso?

—Sí, ¡claro!

—¿Cuánto subió el peso?

—Como tres kilos. Me engordaron las pantorrillas, hombre,—nos dice el simpático largo, sonriendo.—Los muslos, no.

—¡Qué raro!—le dijimos; cuando las chiquillas conozcan el dato, va usted a tener paciencia. ¡Una receta que engorda sólo las pantorrillas, Ugarte, por Dios! ¡Lo van a aburrir!

Sonríe Ugarte.—¿Y cómo van a saber eso?—nos dice.

Nosotros prometimos no decirle a nadie para que no sufra el campeón y no trabaje en otras cosas que no sean su trabajo y su entrenamiento.

Prometimos no decirle a nadie, comprendálo bien, amado lector, y cumplimos. Por eso le decimos solamente a usted, confidencialmente.

No se lo cuente a nadie, ¿no? ¡Ni a su hermanita!...

Después de tanto llorar, San Isidro dió tregua y el domingo en la mañana, aunque fuera de la pista, una quincena de atletas cumplían en Los Leones las órdenes de von Carl Strutz, Velasco y Gevert, en el fondo de la cancha, lanzaban el dardo.

Sansot repetía sus saltos con garrocha en el eterno afán de tocar el cielo con los pies.

Ya se va acercando
y los tres metros sesenta
abajo van quedando...

Los demás sprinters, casi todos y vallistas también practicaban estilo en cortas carreras de ascensión.

Pudimos apreciar, en competencia de perfección, la diferencia de manera de nuestros campeones.

Aunque tales, siempre hay defectos para el señor Strutz: ya es la inclinación del cuerpo que falta, ya es un brazo que se mueve más que el otro o ambos sin el debido ángulo de codo; ya son las rodillas que se abren, los talones que suben con exceso; ya es la cabeza que se mueve haciendo venias sucesivas mientras las piernas corren.

Todos los defectos y todos los defectillos aparecen allí, ante el ojo perspicaz del entrenador. El los corriga y los defectos y los defectillos, poco a poco van desapareciendo.

Hay que ver el progreso de Han, que corre sin levantar casi los pies. Wagner y Caffarena han alargado considerablemente el tronco.

Notamos con placer la presencia del chico Velasco, el bueno para las partidas, y de Bustamante, buen saltador, en declarada "rentree".

¿Cuándo llegarán Miquel y Benaprés?

¡Son las ovejitas escarriadas del rebaño, que no responden al insistente llamado del cencerro!

¡Es una lástima, la Patria los llama y ellos no responden!

Cabello, Primard, Jara, Villarroel, Müller y unos cuantos gringuitos cuyos apellidos nos cuesta pronunciar y escribir, dejaban ver su profundo interés ejecutando todo cuanto el maestro decía.

A tiempo de venirnos brotó un chiste. Estando don Carlos nunca faltan éstos, y muy sabrosos. No parece alemán don Carlos:

Corrían Caffarena, Jhan y Wagner. Ganó Wagner.

Cuando terminaron, dijo Pepe Caffarena: —"Bueno el gringo bruto (bruto en este caso, es sinónimo de macanudo) que pisa fuerte! ¡Los trancazos que da!...

Don Carlos, inquieto, ante tan chilena exclamación, satisfecho defensor de su estirpe, preocupado, se vuelve hacia Pepe y le dice, con unas ganas:

—Bruto, no, mire. Gringo bonito, sí!.

LEONCIO VELOSO.

MOVIMIENTO BOXERIL

COMO INTERPRETAR MEJOR LAS REGLAS DE BOXEO

Lo que es asunto "fácil" para algunos, sigue preocupando a otros.—El abuso de "una mano libre" debe reprimirse. —¿Se le deben contar los segundos al boxeador que cae fuera del ring?—Cuestión de criterio que hay que explicar.—Un foul que se perdona y sin embargo es de consecuencias.—La falta de confianza en un referee empeora sus fallos.

Hace algún tiempo, al preocuparnos del tercer hombre en el ring, o sea del referee, dijimos que proporcionaba un tema dilatado a causa de las responsabilidades que pesan sobre él y de la cantidad de puntos que debe resolver en un segundo. Decimos en un segundo y es verdad, pues la mayoría de los fracasos en una decisión del referee, ha dependido del tiempo empleado en resolverla.

El referee, bien podría decirse, debe tener una decisión ya pensada para cada incidente de ring, a efectos de fallar a raíz del acontecimiento de aquel incidente. Quienes presencian el encuentro desde un cómodo sillón de ring o una elevada galería, aunque conozcan las reglas del boxeo, no pueden precisar bien el incidente y quedan por un momento indecisos. Si el fallo se sucede con rapidez y energía, aquellos que no tenían un concepto bien formado, aceptan gustosos la decisión del árbitro, siempre, naturalmente, que refleje siquiera algo de lo ocurrido.

Es indudable que las reglas por las cuales se rigen estos modernos combates del puño han ido sufriendo modificaciones a medida que el deporte ha progresado. Comparar las reglamentaciones modernas con aquellas que permitían a dos combatientes sujetar con una mano el pelo de su adversario y con la otra golpear a su antojo, es algo que mueve a risa. La historia cuenta que hubo un boxeador llamado Gentleman Jackson, quien en el combate sostenido con el gran Mendoza le venció tras haberle sujetado de los cabellos y golpeado con la otra mano. Hasta entonces no existía prohibición para esto y el combate fué válido como válida fué la victoria de Jackson.

Para que aquello no se repitiera, surgieron las primeras reglamentaciones, que fueron debidas a Jack Broughton. Corría el año 1743 y estas reglas fueron acatadas por toda Inglaterra.

El principal artículo, que se relaciona con lo anterior, decía: "Ningún boxeador puede castigar a su contrario cuando éste haya caído al suelo, ni asirlo por el cabello, los pantalones, o cualquier otra parte más abajo de la cintura. Al boxeador que esté de rodillas debe considerársele como caído".

Más tarde, el famoso Marqués de Queensberry, reglamentó aún más el boxeo y le quitó todo aquello que presentaba al deporte como un vulgar combate. "No se permitirá la lucha ni las "agarradas", decía el Marqués en su nueva reglamentación, con lo cual obligaba al referee moverse constantemente y quebrar los clinches apenas éstos se producían. Vino el "break-clean" (partir limpio), que tanto gustó a los ingleses y que hoy se denomina boxeo inglés, en oposición con la llamada pelea americana, que es de golpear mientras se tiene una mano libre.

La aplicación de estas reglas y otras que sancionan los fouls, es tomada por algunos como materia "fácil". De ahí sus grandes equivocaciones. Para otros, es constante preocupación porque cada nueva regla trae sus vicios y como la letra del reglamento no se ocupa de ellos, tiene que entrar en actividad el criterio del referee.

Así, por ejemplo, golpear con una mano libre, es decir, mientras se tiene una mano libre, ha traído el vicio de sujetar el cuello de su adversario con una mano y golpear con la otra. El reglamento no establece prohibición directa para esta "tomada", pero se considera foul por cuanto el adversario queda en desigualdad de condiciones por un arte extraño al boxeo.

Es curioso, pero hay necesidad de estamparlo aquí. Los boxeadores negros son muy amantes de sujetar del cuello al contendor y golpear con la otra mano. Un crítico yankee ha dicho: "que Wills no hubiese llegado a la altura en que se encuentra hoy, si no hubiera contado en sus combates con referees ignorantes o incapaces, que le permitieron pegar en flagrante violación de las reglas del boxeo. Porque Wills es un boxeador lento y torpe, que sólo puede ser peligroso para cualquiera de sus contrarios cuando se le permite utilizar sus fuerzas en asir al contrario con un brazo y descargar golpe tras golpe con la mano libre".

Por nuestra parte, recordamos el caso de Kid Moró en la noche de su debut en Chile. Le tocó pelear con Carlos Pérez y era referee quien hace esta crónica. Moró, apenas entró al clinch, procuró asirse del cuello de Pérez con la mano izquierda y golpear con la derecha fuertemente. El público, asombrado con la rapidez y agresividad del negro, nada dijo de esta falta. El referee amonestó a Moró varias veces y estuvo a punto de descalificarlo. Un golpe bien aplicado por el negro, terminó el combate, pero siguió la discusión entre el boxeador y el referee, discusión que terminó el lunes siguiente en la Federación, estableciéndose para el futuro que la artimaña usada por Moró debía considerarse como foul. Más tarde, hemos visto en películas de encuentros célebres, que tan pronto como un boxeador ha sujetado a su contrario con una mano para golpear con la mano libre, ha intervenido el referee, de lo cual hemos deducido que no anduvimos descaminados al considerar como falta aquel hueco que dejaba la reglamentación que nos ocupa.

Otro punto del reglamento que da ocasión a que se discuta, es el referente a las caídas del boxeador. ¿Cuándo debe considerarse "caído" un combatiente? Muchos lo resuelven ajustándose al reglamento que establece los siguientes casos:

a) Cuando cualquier parte de su cuerpo, que no sean los pies, toque el suelo.

b) Cuando se cuelgue indefenso de los cordeles.

c) Cuando comience a levantarse de la condición de caído.

Ahora bien. ¿Y cuando es arrojado o cae fuera del ring y azota la cabeza contra una silla, un palo o sencillamente el suelo? La cuestión ya no es tan fácil de resolver y si a ello agregamos que el boxeador no puede subir al ring porque la aglomeración del público se lo impide, surge aún mayor dificultad para un referee no ducho.

El criterio del árbitro juega aquí principal papel, pues el reglamento le indica: "Si un combatiente ha sido arrojado o ha caído fuera dle ring durante un match y no acierta a volver a él inmediatamente, el referee **"puede"** contarle los segundos como si estuviese caído".

Hay que fijarse bien: **puede** contarle los segundos. Luego el criterio del tercer hombre en el ring es el llamado a decidir esta situación. Como es un punto que admite discusiones, de más estará decir que hay necesidad de que el árbitro cuente con amplia confianza en el público para que su resolución sea acatada sin más trámites, y esa confianza se adquiere mediante repeticiones de que posee criterio boxeril, cualidad que se obtiene sólo después de actuar muchos años y seguir paso a paso todas las manifestaciones del deporte.

Suele ocurrir también que tras el toque de campana, un boxeador aproveche el instante en que su adversario baja la guardia para asestarle un golpe decisivo. El hombre que recibe el golpe cae. ¿Debe el referee anotar aquella caída como un "knock-down?" De ninguna manera. Si su criterio estima que el golpe ha dado ocasión para que el caído quede en inferiores condiciones, no le queda otro remedio que descalificar al boxeador que asestó el golpe.

Dícese que Pancho Villa ganó el campeonato mundial a Wilde, mediante un golpe aplicado cuando ya la campana anunciaba término de round. El referee no lo estimó así, pues Wilde estaba casi fuera de combate cuando recibió el golpe que tantas discusiones levantó. Obró, pues, el criterio del árbitro.

Debemos también decir, que este incidente se produce continuamente en los combates de boxeo. Sucede que un boxeador estudia un golpe y cuando ya lo va a aplicar, suena la campana. La intención puede más que la orden y el golpe llega a destino con fuerza. Por lo general, el árbitro amonesta ligeramente al causante del foul y asunto terminado. Mientras tanto, vemos al otro boxeador volver a su rincón moviendo la cabeza y con señales de dolor. De este golpe nadie se acuerda ni nadie lo toma en cuenta. Sólo el boxeador que lo recibe, suele caer en el round siguiente con un golpe leve, o

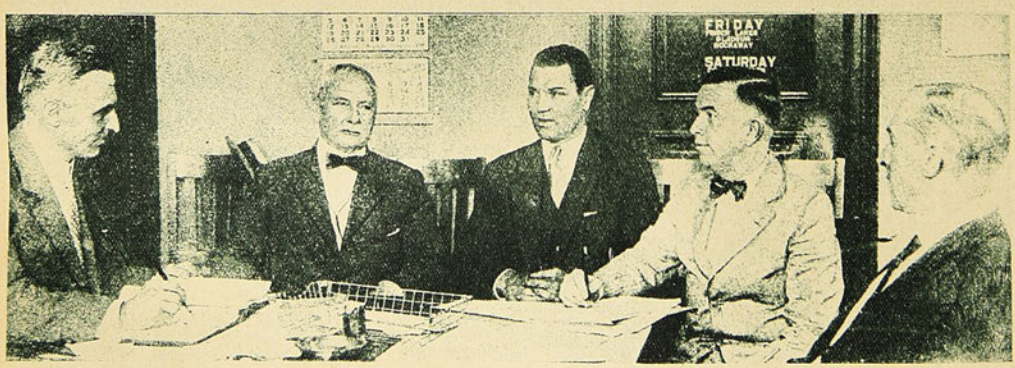

Jack Dempsey, ante la Comisión de Box de Nueva York, declara que acepta medirse con el negro Wills.

por lo menos defeccionar en forma incomprensible.

Todo esto se suprimiría radicalmente si un árbitro serio y que contara con la confianza del público, descalificara un día al boxeador que abusa de esta situación para sacar ventajas por medio de procedimiento tan innoble.

V. DEBEZZI C.

¿UN EQUIPO AMATEUR A EUROPA?

Hemos leído en un colega bonaerense, que el team de boxeadores amateurs argentinos que irá próximamente a Europa, será inferior al que fué a Estados Unidos. Luego, y lo desprendemos de esta información, nuestros colegas preparan un viajecito a Europa, que de seguro les será productivo en conocimientos y atractivos.

¿Ese equipo será netamente argentino o lo que ellos llaman sudamericano? Aquí no sabíamos nada, aunque si debemos ser francos tampoco sabíamos que a Luis Vicentini se le había quitado el título de campeón sudamericano de peso liviano para obsequiárselo a uno de sus vencidos en forma aplastante: Julio César Fernández.

La noticia de este último acontecimiento, como la del equipo de marras, la hemos sacado de un colega argentino. Cierto es que nuestra Federación de Box está muy preocupada con el cambio de local y no tiene tiempo para preocuparse que noticias de esta índole vayan a conocimiento de todos los aficionados por medio de la prensa...

Está muy bien que cumpliendo un reglamento, se obsequien títulos. "Hoy por ti, y mañana por mí". Está muy bien que equipos sudamericanos o nacionales recorran el mundo en busca de conocimientos y de grato paseo. Pero consideramos también justo que si tenemos una institución dirigente, reconocida por la Confederación Sud Americana, sepamos por ella las cosas y no tengamos que esperar que nuestros colegas del otro lado de los Andes nos den conocimiento de todo ello.

¿Sabe usted, lector, "oficialmente" que Luis Vicentini ya no es campeón sudamericano de peso liviano?

Nosotros no lo sabemos todavía y quizás sea un error de algún colega trasandino...

JOHN BOY.

SLATERRY. EL HOMBRE FORMIDABLE, ES DERROTADO NUEVAMENTE

Se recordará que en estas mismas páginas publicamos hace un año, más o menos, que el boxeo profesional yankee había visto surgir la figura de un boxeador extraordinario: Jimmy Slaterry.

Cuando dimos a conocer a nuestros lectores esta figura, estampamos que era un hombre singular, dotado de fuerzas hercúleas y condiciones especiales para el boxeo. Tenía, sí, un grave defecto. No se entrenaba. No decía que no a ningún match. Hubo momentos en que estaba entretenido jugando al pocker desde la noche antes y aceptaba un preliminar a las seis de la tarde.

Slaterry se presentaba y sostenía un combate corto, pero muy valiente y casi siempre favorable a él. Tex Rickard se interesó por Slaterry y empezó a hacerlo subir. En la prueba máxima, Slaterry cayó vencido. Frente a Dave Shade, sufrió su derrota y ahora ha sido Paul Berlembach quien lo hizo retirarse en el 9.o round en condiciones próximas al K. O. definitivo.

Slaterry, según crónicas, está empeñado en ser el campeón de su peso y ahora que ha sido vencido por dos estrellas de su peso, entrará por las exigencias del training y volverá pronto a enfrentarlos. ¿Con qué resultados? Ninguno nos puede asombrar. El hombre puede vencer, como caer vencido nuevamente.

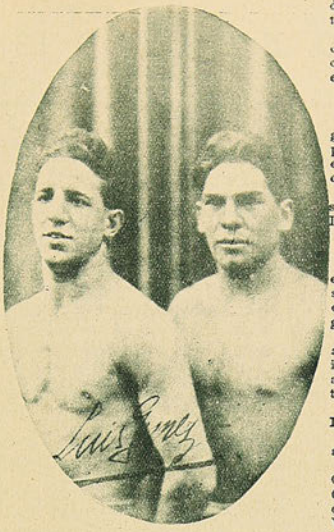

Luis Gómez, que próximamente se medirá con F. Pino y Víctor Contreras, que últimamente venció en Concepción a Pablo Suárez.

EL "EMPATE" DE VICENTINI

Según el fallo, Vicentini empató con Solly Seeman. Según los comentarios, Vicentini venció por puntos a su rival.

Creeremos que Vicentini ha ganado por escasísimo márgen, quizás ha hecho mejor box y sus golpes fueron más decisivos. Todo esto lo creemos porque, como ya dijimos en el número 130 de esta revista, Seeman es solamente un hombre fuerte, de escaso cartel y que no tiene record oficial durante el año 1924. Vicentini debió ganarlo como lo ha ganado Jack Bernstein: por un buen márgen de puntos.

De todos modos, esta performance de nuestro campeón, indica que va de nuevo por el buen camino y que ya podemos confiar nuevamente en él.

EL BOXEO ARGENTINO

Leemos que también el boxeo profesional argentino está decaído. Se preparan encuentros para la temporada de primavera, a fin de que este deporte tome de nuevo el incremento de otros tiempos.

Se anuncian campeonatos de aficionados y posiblemente la rentree a los rings del ex-toro, Luis Angel Firpo.

LENCINAS HIZO SU GRAN DEBUT

El debut de Lencinas como profesional, fué excelente. Su contendor, Juan Rossi, tuvo que soportar una verdadera andanada de golpes que en el octavo round, después de dos caídas, obligó a los seconds de Rossi a arrojar la esponja.

Hubo momentos difíciles para el ex-campeón amateur. Se llegó a creer en su derrota, pero se impuso la clase y Lencinas terminó el combate a su favor, usando su fuerte derecha al mentón.

LA LUCHA ROMANA EN BUENOS AIRES

Este deporte está en pleno auge en la capital argentina.

En el casino luchan actualmente los colosos: Constant La Marin, campeón mundial, Ratto, Gonz, Etrebantz, Daint, Marz, Ochos Bustarrica, Stezewald, Grumewald, Pibeg, Kernatz, De Villeurs, Trabagliani, Landan, Sansón. A todos estos, se supone de antemano, los vencerá Constant La Marin, campeón que después de una fructífera jira por Europa llegó a Buenos Aires acompañado de su señora.

EL BOXEO ENTRE NOSOTROS

Campeonato Cooperativa Vitalicia. — Este campeonato tiene miras de llamar la atención de nuestros aficionados. Una nueva generación de muchachos pesos plumas se han inscrito ya y en la primera quincena de octubre subirán al ring en busca del triunfo.

Se nos dice que hay más de cuarenta inscritos. Publicaremos la lista completa una vez que estén cerradas las inscripciones.

Selección de la Provincial:—Hoy continuarán en el "Rodolfo Jaramillo" las selecciones que efectúa la Asociación Provincial de Box. El programa es extenso y como está sujeto a modificaciones de última hora, no podemos publicarlo. De sus resultados ya nos ocuparemos.

Selección de la Federación.—En el Hippodrome Circo se continuarán mañana las selecciones de aficionados que organiza esta institución.

Sus numerosos inscritos dan lugar a peleas interesantes y que atraen a un público numeroso. Estas selecciones y las que efectúa la Provincial, son los únicos exponentes de nuestro boxeo actual.

De ahí que a una y otra concurran los aficionados en grueso número.

Alfredo Aravena, buen pugilista de esta capital.

Tomás Stack, peso liviano de Tacna, que se clasificó campeón de aficionados de la Brigada combinada.

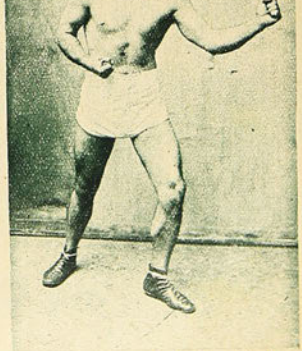

Oscar Torres, campeón de San Antonio.

CHARLOTEO DEPORTIVO

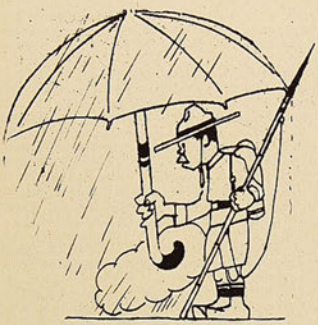

A LAS HUESTES DEL JAMBOREE

Desde Antofagasta y Osorno, desde Chuqui y Mineral de El Teniente; Valparaíso, Concepción, Valdivia. De todas partes del país llegaron hasta nuestra capital esos simpáticos muchachitos — militares de alma civil — que empuñan el báculo y orgullosos ostentan el cuenlón.

Venían a saludar al Príncipe de Gales. Al boy-scout-príncipe, para mejor decir.

Querían desfilar ante Su Alteza, completos sus arreos, imponentes en el conjunto, triunfadores en sus múltiples actividades: nobles, generosas, caballerescas actividades.

Pero ellos, merecedores de toda buena suerte, dignos del tibio regazo de Natura, fueron por ésta, pérfidamente tratados, traidoramente acogidos.

Nuestro sol setembrino — caricia de nena — se ocultó, hostil y taimado, tras las negras y celestes cortinas. Ni un rayito siquiera para compensar a los pobres chicos de la tibieza del nido lejano.

Agua... Mucha agua... Siempre la canción monótona y aplastadora de las saetas fecundantes, se interpusieron entre el Príncipe de

ensueño y la realización del ensueño de tanto principito, tirano quizá de remoto hogar...

Cierto día, aprovechando un ligero parpadeo del Rebelde, desfilaron los pequeños, a todo correr, frente a la mansión principesca.

Eso fué todo. No supieron ellos — la prisa y la carencia de luz lo impidieron — sí, como en los cuentos de Calleja, este Príncipe de Gales tenía oro de sol en los cabellos y llevaba retazos de cielo azul en los ojos.

No lo supieron. Quizá nunca lo sabrán. Tampoco lo supe y quizá nunca lo sabré yo...

Pero, a mí, no haberle visto, ¡tanto me da!
Nada me importa; nada me inquieta.
Una princesa, sí; una princesa de resedá,
esbelta y rubia como corneta...

CAMPEONATO APETITOSO

Hasta hoy día, a Dios gracias, no han existido motivos para que yo envidie al campeón de nuestros "maratoneros", el formidable Plaza: jamás he necesitado huir a razón de muchos kilómetros por hora. Y en lo dicho, no vea el émulo de Koleiman una velada ofensa.

Tampoco apetezco el "record" del dardo, que detenta el sureño Medina. Porque, dar do (y dóes) es una actividad que repele mi taciturnidad y retraimiento congénitos.

Pero, ser campeón de los guindos... Es decir, un salteador de los guindos, un devorador máximo del fruto que dan los guindos: las sabrosas, las exquisitas guindas cerezas corazón de paloma, ¿verdad que es envidiable?

Es por eso que yo envidio a los muchachos campeones de "Los Guindos" — de la Liga Arrieta — proclamados, hace poco, ante una concurrencia "no inferior a dos mil personas"

¡Dios mío! ¡De guindas qué atracón para ganar el campeonato!
—Consumiría cada campeón...
—Tantas, como pelos tiene un gato...

TRABAJAR CON LA NEGRA

O sea emprender un negocio sin tener capital.

Este procedimiento, del cual creíamos tener en Chile el monopolio, se practica también en Estados Unidos, la tierra de los capitales fabulosos.

El caso es que Fitzsimons, el concertador del match Wills-Dempsey, hasta la fecha no ha demostrado capacidad económica suficiente para organizar el espectáculo.

¡Y se necesitan lagunos centavitos! Ya lo hemos dicho antes en esta sección: el campeón exige como premio fijo, diez millones de pesos; y Harry, que en el pedir tampoco es de los muy parcos, querrá otros cinco millones...

Regia suma. Suficiente para hacer millonarios a 300 de nuestros estirados compatriotas...

¡Parece que no se va a poder!
Podríamos decir a Fitzsimón.
Si es usted pobre "a más no poder",
¿de dónde "sacará" tanto millón?

¡ADIOS, CAMPEONATO!

Por este año, ¡adiós Campeonato Sudamericano de Football!

La Federación, que era la "galla" organizadora del citado torneo, se echó para atrás...

Y aunque la situación del football nacional ha cambiado, no creemos se reconsidere el acuerdo, puesto que, apenas enterado el Congreso Sudamericano de Football de la resolución del instituto chileno, acordó cederle a la Argentina la organización del Campeonato.

Item más: Chile no sólo renunció a organizar el torneo máximo, sí que también a tomar en él participación.

Mejor acuerdo, jamás de los jamases. Ir al extranjero a ocupar otra vez el último sitio en el escalafón footballístico, habría sido imperdonable.

Y que habríamos ocupado "nuestro" sitio, ¿quién lo duda?

Divididas como estaban las fuerzas, sin tiempo ni dinero para un científico adiestramiento, la cauda era nuestra, como tres y dos son cinco.

¿Cuándo ascenderá Chile, aunque sea un peldaño?

—Cuando entre a competir el Perú.

—¡Qué gracia! Sería como salir
penúltimo en un campeonato,
donde hubiera que batir
a un cojo, ciego y mampato...

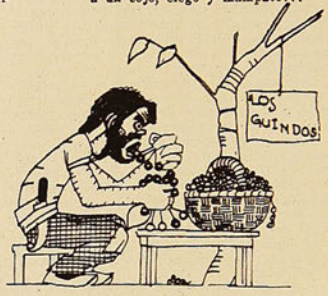

LOS HOMBRES ALADOS

En su oportunidad, hace más o menos tres meses, comenté el "récord" estupendo del negro De Hart Hubbard, estudiante norteamericano, quien, por la miseria de 10 centímetros y 4 milímetros, no saltó 8 metros...

¡Ocho metros! ¿Quiere usted "constituir la escena", que diría un cronista policial? Marque usted ocho largos pasos (calculando un metro en cada paso), mire a continuación hacia el punto de partida, y dígame si es posible que un hombre, por su sólo esfuerzo, sea capaz de cubrir tamaña distancia.

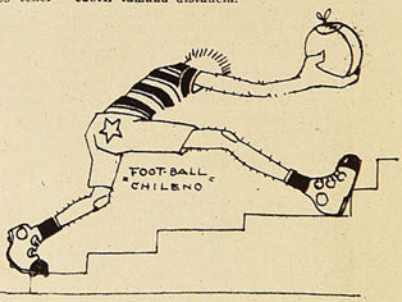

Y no se trata, sin embargo, de un error del cable. El hecho, para estupefacción de nuestros atletas, es verídico. Así lo deja establecido don Alfredo Betteley, en un comentario que hemos leído en "El Mercurio".

De Hart Hubbard, con su hazaña, ha echado por tierra el "record" que detentaba otro norteamericano — Robert Legendre — con 7 metros 765 milímetros.

Y no he terminado de contar: hace poco, el cable nos ha presentado otro hombre alado: Sylvio Cator, haitiano, estudiante en la Universidad de París. Este bárbaro cuasi le ha pisado los talones a Legendre, al saltar 7 metros 725 milímetros.

Con esta distancia, Cator queda clasificado como el tercer "saltón" del mundo.

¿Y los saltones chilenos? Se conforman toda-

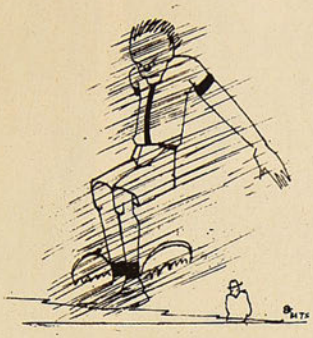

vía con menos de 7 metros, récord mundial hace 58 años...

Hay un Salto (el del Soldado),
y otro Salto (junto a Quilpué).
¿Cómo, entonces, no hemos hallado
a nuestro saltón de alado pie?

SUAREZ

Tiene a su favor esta circunstancia: su apellido está libre de confusión. En los deportes, en general, no hay otro Suárez que suene; sobre nuestros tablados, es el único. Si digo, pues, que Suárez fué vencido por Victor Contreras, usted ya sabe que me refiero a Pablo Suárez, el

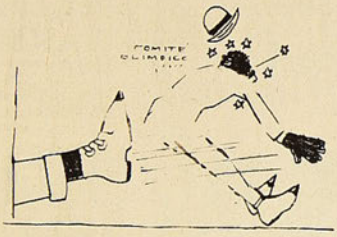

famoso púgil sureño. Famoso, pero sólo allá en el sur...

Y vamos a los hechos: en un match a 12 vueltas, casi todas favorables al santiaguino, Suárez estuvo dos veces, y durante 8 segundos, en amable camaradería con la lona...

Al decir de la prensa de Concepción — ciudad en donde tuvo lugar la pelea — Pablito hizo un papel tan deslucido como el que le vimos hacer frente a Duque Rodríguez.

La causa de tan pobre actuación, segn los mismos diarios, se debería a la violenta disminución de kilos para hacer el peso reglamentario.

Pero, Suárez, ¿está usted loco?
Sí ya es usted medio pesado,
¿por qué enfrenta a don Vitoco?
¿No le dejó Duque escamado?

EL MAL DEBE ESTAR EN LA SANGRE

En el último Congreso Sudamericano de Football, celebrado en Montevideo, después de un corto debate, se acordó rechazar los poderes presentados por el delegado peruano, señor Reyes Larena.

Obedeció esta actitud del Congreso al hecho de que el Comité Olímpico Peruano no está afiliado a la Confederación Sudamericana, y también por haber sido reconocido en el Perú otro instituto, la Federación Peruana.

Chilló y protestó el delegado del Rimac; dijo que le sorprendía la severidad del Congreso para con su país ante las facilidades encontradas por el delegado chileno.

Señor peruano, ese es el destino de las personas decentes y que acostumbran hacer las cosas a las derechas: encuentran facilidades a todas partes.

¿Y qué culpa tenemos nosotros de que Dios nos haya hecho decentitos y formalitos? Ninguna. Y, ante los designios de la Divina Providencia, no hay más que inclinarse respetuoso y humildísimo, señor peruano.

Por otra parte, la receta es sencilla:
en todo, imítennos los peruanos;
moldéense en chilena arcilla,
y seremos, por fin, buenos hermanos...

¡PREPAREMONOS!

Este es el grito de alerta que ha lanzado a los deportistas del país el señor don Luis Alberto Lorca Meléndez, secretario de la Asociación Deportiva Atlética de Chile.

Es un grito patriótico el del señor secretario: con su ruido quiere despertar de su indolencia musulmano-chilena a todas nuestras legiones deportivas.

Les recuerda el señor Lorca la necesidad de empezar a prepararse, cuanto antes mejor, para intervenir en la Olimpiada de Amsterdam, que deberá llevarse a efecto a mediados de 1928.

Se congratula, en seguida, don Luis, de que el delegado del Comité Olímpico Internacional, señor don Jorge Matte Gormaz, desempeñe el elevado cargo de Ministro de Relaciones Exteriores. Desde tanta altura, agrega, podrá fácilmente dominar las pasiones y desinteligencias que existan entre nuestros deportistas; tratará de alcanzar la unión más absoluta entre ellos, y conseguirá, por fin, enviar a Amsterdam una representación que haga honor al país.

Espera, también, el señor secretario, de que todos los chilenos, juntamente con el Gobierno, ayudarán económicamente a la futura delegación; hace ver después la conveniencia de tomar todo el tiempo necesario para que no nos vuelva a ocurrir lo mismo que nos ocurrió en Estocolmo, Amberes y París. y termina:

"Si queremos que Chile asista ahora a este torneo mundial, no con la pretensión de obtener grandes éxitos, que sería ridículo pensarlo, pero para que pueda desempeñarse en forma honrosa, preparémonos".

"Si queremos que el nombre de Chile figure en los programas internacionales alternando con los demás países civilizados y que su bandera se levante en el asta de los triunfos del Estadio de Amsterdam, ¡preparémonos!"

¡Muy bien! ¡Hurra! ¡Hurra! ¡Tres veces hurra
por esta generosa clarinada!
¡Preparémonos contra la gran zurra!
¡Contra la gran zurra acostumbrada!
Pero, ¿y si hubiera equivocación
del alerta, en la transmisión?
¡Preparémonos! — dice. — (Yo doy fe...)
¿Y si el telégrafo hace traición,
y, prepare monos, llega a Chile?...

PIMIENTITA

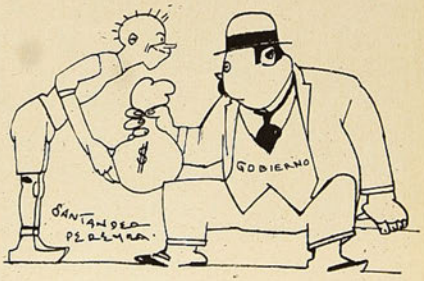

INTERCITY SANTIAGO RANCAGUA

El Inter-Club de Rancagua que jugó con el Gimnástico de esta capital.

El Gimnástico que venció al Inter.

umberto Quezada, guardavallas de la Liga Tarapacá.

Quezada defiende su arco.

Un fuerte tiro de Páez, capitán de los listados.

José Páez, capitán del cuadro t

Los once hombres de la Liga Tarapacá, que cayeron vencidos por la Asociación Santiago.

El "Santiago Infantil F. C." que jugó el preliminar.

EL ENCUENTR
DOMINGO ULTIMO
ESTADIO POLICIAL
LA LIGA TARAPAC
: ASOCIACION SAN

Stipivich, centro medio-zaguero del "Sa
F. C." que por su brillante actuación fué
nombre de "El pequeño Legar

capitán del cuadro tarapaqueño.

Ibacache sale de su arco a detener la pelota.

El árbitro, señor Warken, en el momento de rifar lado, da algunos buenos consejos a los jugadores.

Ibacache, guardavallas de la Asociación Santiago.

UENTRO DEL ULTIMO EN EL POLICIAL ENTRE ARAPACA Y LA ON SANTIAGO ::

-zaguero del "Santiago Infantil te actuación fué bautizado con el l pequeño Legarreta".

Los jugadores de la Asociación Santiago.

El "Guillermo Guzmán Infantil F. C." que jugó con el Santiago.

EL FOOTBALL EN LA PROVINCIA DE TARAPACÁ

Importantes declaraciones que hace al señor Guillermo Lee Z., secretario de la Delegación de la Liga de Tarapacá.

Hace días fueron nuestros huéspedes los jugadores del poderoso conjunto de la Liga de Tarapacá, que vinieron presididos por el conocido periodista don Luis Bustamante, Editor y Director del diario "La Provincia".

A pesar de las muchas actividades que desarrolla el señor Bustamante en pro de esa región, aporta con gran entusiasmo su concurso en el desarrollo de los deportes.

Es actual presidente de la Liga y demuestra especial interés en atender con solícito cuidado al bienestar de los jugadores.

Todos ellos tienen expresiones sinceras de reconocimiento por la forma esmerada con que se les atiende. Las dotes de caballerosidad y de bondadoso carácter del señor Bustamante, le han acarreado un gran prestigio entre los sportsmen de Iquique.

Es también un gran admirador del box. Forma parte del Directorio de la Federación y es el referee obligado en los grandes matches, por sus vastos conocimientos e imparcialidad.

Queriendo conocer el grado de progreso en

Don Luis Bustamante, presidente de la Liga Tarapacá.

que se encuentra la Liga, tuvimos oportunidad de conversar con el señor Guillermo Lee Z., secretario de la delegación, que es también periodista y conocedor profundo de los deportes.

—El primer match — nos dijo — lo sostuvimos en Valparaíso con un poderoso conjunto; perdimos la partida por un punto, se nos anuló un goal que fué, según el concepto del referee, **off side.**

El público y la prensa en general se expresaron en elogiosos términos de la actuación de nuestro team, a pesar de que muchos por primera vez actuaban en cancha cubierta de césped.

Los jugadores Cantuarias y Páez, en concepto unánime, son dignos de figurar en el cuadro internacional; esta misma declaración la hizo el jugador argentino Boffi.

No se escapará a ustedes, nos agrega, los ingentes sacrificios que significa movilizar un equipo desde tanta distancia, pero la Liga no ha omitido esfuerzos para realizar los matches con la Asociación, y que servirán de exponente del desarrollo que han adquirido los deportes en Tarapacá.

Los siguientes jugadores forman el cuadro representativo de la Liga: Humberto Quezada, José Páez (capitán), Alberto Cantuarias, Carlos Saravia, Manuel Alday, Isidro Núñez, Severo Zurita, Luis Encina, jugador internacional; Víctor Bernal, Nicanor Argotte, Antonio Roa, Rosendo Valenzuela, Pedro López, Sixto Bernal.

El Directorio de la Liga Tarapacá se compone de 3 neutrales, que son el presidente, señor Bustamante; tesorero, don Carlos Ubillús, y secretario, señor Herberto Raned.

El resto del Directorio está compuesto por los presidentes de las instituciones afiliadas de la localidad. Ellas son: el Ciclista, Independencia, Norte América, Yungay, Miguel Blanco, Juvenil Obrero, Arturo Alessandri, Juvenil Balompié, Rápido, Batallón Tren, Sargento Aldea, Carampangue, Diamante y Bulnes.

Como primer vice figura el presidente del Ciclista, don Esteban Sacco, y segundo vice el presidente del Independencia, don Emiliano Avila. El resto de los clubs, o sea sus presidentes, son directores.

Las instituciones afiliadas de la pampa son las siguientes:

Oficinas: San Pedro, Paposo, Argentina, San

Don José Páez, capitán del equipo de la Liga

Pablo, Pontevedra, Santa Lucía, Coruña, Gloria, Felisa, Aurrerá, Brac, 10 de Septiembre, Alianza, Bellavista, La Granja, South Lagunas, Centro Lagunas, North Lagunas, Santa Laura, Carmen Bajo, La Palma, Peña Chica, Peña Grande, Ramírez, Estación Central, San Donato, Santa Rosa, Rosario, Porvenir, Maroussia, Tres Marías, Aurora, La Patria, Santa Rita, Pozo Almonte, San Antonio de Zapiga, Alto Caleta Buena.

Estas oficinas se hacen representar por delegados en la localidad.

Se ha iniciado en agosto el campeonato interpampa. Cada domingo baja una oficina y lleva enorme público al Velódromo. Los intercitys se verifican en el Club Sport en la mañana, pues el Directorio del Sport tiene un contrato con el Iquique Cricket Club, habiéndose transformado la cancha de football.

Para realizar un intercity se necesita gastar más de 300 pesos para dejar el sitio del cricket en condiciones perfectas.

Con respecto al Cisma, sólo tenemos que lamentar el retiro del Club Maestranza, institución que cuenta con 20 años de existencia, y que por haber castigado a jugadores que actuaron con la Federación, optaron por desafiliarse.

La situación económica de la Liga no es muy buena a causa de que la institución se vió obligada a mantenerse en receso durante cerca de tres meses por motivos del movimiento huelguista de fines de mayo, pues la Comandancia General de Armas tomó el Velódromo como cárcel para recluír los reos.

Debo hacer presente que la Liga Tarapacá ha tenido que afrontar enormes gastos por atención de varios jugadores accidentados.

Ultimamente nos malograron en Antofagasta al mejor centro half iquiqueño, Luis Angulo, en el match por el Trofeo Raned.

Este jugador es atendido en el hospital en la sala de 1.a clase. Los gastos son cubiertos por la Liga.

En toda forma el Directorio se esmera en atender por cualquier circunstancia a los jugadores.

Para terminar, debo expresar que para intensificar el desarrollo del football, que tantos admiradores tiene en nuestra región, el Directorio ha empezado una interesante eliminatoria de 2.a

Don Guillermo Lee Z., secretario de la Liga Tarapacá.

División, con 11 medallas de oro y 11 de plata como premios para los vencedores.

Otra eliminatoria para infantiles, en que se disputa la hermosa y valiosa Copa "El Vergel", donada por la Casa Cambiasso Hnos., con 11 medallas de plata.

Hay 17 clubs infantiles inscritos y juegan bajo el patrocinio de la Liga de Tarapacá.

Nos iremos con una impresión bastante halagadora, por las múltiples demostraciones de afecto y atención que nos han brindado, en primer lugar los dirigentes de la Asociación de Football de Chile, el Directorio de la Liga de Valparaíso, los entusiastas componentes de los clubs Arturo Prat, Jorge V, Everton y Unión Deportiva Española de la capital.

Capítulo aparte merecen las gentiles atenciones de los entusiastas dirigentes señores Serafín Guerra y Guillermo Sommerville, presidentes de la Asociación Chilena y Asociación Santiago, respectivamente.

A nuestros colegas de la prensa porteña y de la capital, damos por intermedio de LOS SPORTS las gracias más elocuentes por su desinteresada cooperación al mejor éxito de nuestra jira y galantería en las diferentes invitaciones que se nos proporcionó.

La Liga de Tarapacá, estoy seguro, se senti-

El combinado La Cruz-Wanderers, que venció por 1 a 0 a la Liga Tarapacá, en Valparaíso.

El cuadro de la Liga Tarapacá que actuó en Valparaíso

EL FOOTBALL EN LA PROVINCIA DE TARAPACA

Los dirigentes de la Liga Tarapacá y los de Valparaíso

Un tole-tole en el campo de los combinados. Hill salva su valla, concediendo un corner.

ría orgullosa y correspondería en forma amplia a tantas atenciones de que hemos sido objeto.

La Revista LOS SPORTS, que siempre la conceptuamos atenta al progreso de los deportes, indica el señor Lee, ocupa un lugar preferente entre los sportsmen de Tarapacá y en esta ocasión, me es grato reconocer su interés que demuestra, ofreciendo en sus columnas informaciones que se relacionan con el desarrollo de la educación física en todo el país.

Los conceptos elogiosos de nuestro informante los agradecemos, porque revelan sinceridad.

ARTURO GALVEZ

EN LOS CAMPEONATOS DE TENNIS DE SEPTIEMBRE

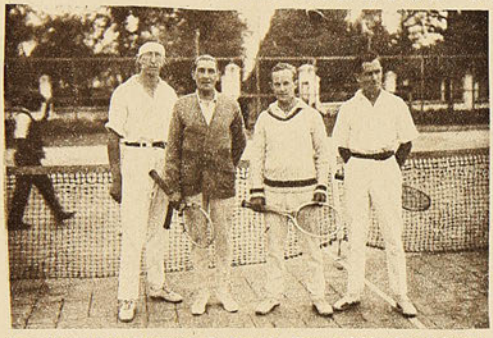

Los señores Fritz Bierwirth, R. Conrads, Page y Schlegel, que juegan en el campeonato.

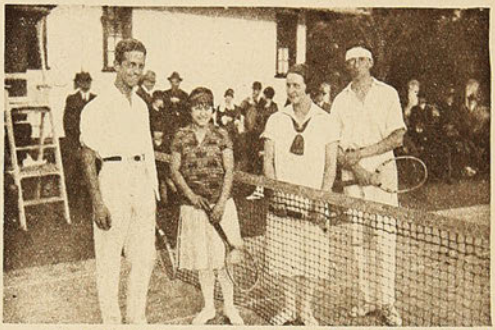

Srta. Labarca-Doren y Srta. Fensise-Conrads, que actuaron en el torneo.

LAS COMPETENCIAS DE LA LIGA BANCARIA COMERCIAL DE IQUIQUE

Equipo Buchanan Jones y Cía.

Cuadro de la Casa Lockett Bros. y Cía., vencedor de Buchanan Jones y Cía.

Los once hombres del Banco Anglo Sud Americano, que vencieron al cuadro del Banco Español de Chile.

Los jugadores del Banco Español de Chile.

LOS DOMINGOS FOOTBALLISTICOS

Por conservarlo, estampamos el mismo epígrafe semanero. Porque, en realidad, hubo sólo un partido: Asociación Santiago contra Liga de Tarapacá.

El mal tiempo impidió que los provincianos acudieran a la metrópoli a "ver" el Dieciocho y a jugar football.

Y si a esta carencia de matches entreciudades agregamos la suspensión de todos los encuentros oficiales, tendremos que reconocer la envidiable suerte de la Decana.

Suerte. Pues no vamos a inflarnos creyendo que la suspensión de toda actividad footballística fuera el resultado de la idea expuesta en nuestra última crónica: interrumpir los calendarios cuando se verifique algún interesante entreciudades.

Sería un triunfo insólito entre nosotros, donde lo que hace cada cual es siempre lo mejor.

Hasta en los pronósticos del tiempo. Y aunque se haya anunciado lluvia y luzca un sol esplendoroso...

El primer preliminar que debían jugar el cuadro B de la Santiago y el primer equipo del Liverpool, no se efectuó.

Más vale así. Habría sido una competencia desequilibrada, mucho más fuerte como es el seleccionado albo.

En segundo término, les correspondió jugar al Guillermo Guzmán contra el Santiago, equipos infantiles.

Incansables auspiciadores como hemos sido de las competencias entre gente menuda, no podemos sino congratularnos de esta determinación de la Decana.

Y, junto con nosotros, los cuatro mil espectadores que aplaudieron al presentarse los competidores; que repitieron los aplausos hasta llegar a la ovación durante el desarrollo del juego, y que les despidieron, por fin, terminados los pocos minutos de juego, en medio de ruidosas manifestaciones de aprobación.

Si no existiera el proverbio: "No hay peor sordo que el que no quiere oír", los preliminares infantiles habrían quedado establecidos a raíz del match Guillermo Guzmán-Santiago.

Con una salvedad, de poco costo económico: unos cuantos centavos de tiza para hacerle un segundo rayado a la cancha, y unos cuantos pesos para adquirir las vallas reglamentarias.

¿Empobrecerían con este derroche la Decana y su consocio el Estadio Policial?

A las 3.45 se rompe el juego entre los adultos. Deteniéndose la primera vez por falta de los santiaguinos.

Ibacache se da un encontrón con uno de sus compañeros.

A los 13 minutos, un gran pase de Mediavilla lo coge Legarreta y lo envía a Carrasco. Y éste, con su rapidez y viveza características, lo encaja en las redes.

Prolongados aplausos reciben la apertura de la cuenta.

Reiniciado el juego, Legarreta se hace aplaudir por una magistral cabezada que roza el travesaño.

En seguida, nuevo ataque de los residentes: Carrasco huye a todo correr; burla al zaguero; le sigue éste, se traba la lucha, y Carrasco se enreda y cae.

El back levanta los brazos, como muda manifestación de que nada malo ha hecho. Y así es en efecto. Pero el árbitro cobra tiro libre. Servido por Mediavilla, pasa a Legarreta y éste cede a Ampuero, y el chato, que está bien colocado, atraviesa el claro.

Dadas las circunstancias en que se había generado este segundo punto, se justificó la mezquindad en los aplausos.

Y nada más en el primer tiempo.

En el segundo, los tarapaqueños, después de breve equilibrio se adueñan del campo. Y ante la sorpresa general, no sólo presionan, si que bombardean la valla. Numerosos tiros se pierden por centímetros. Tanto esfuerzo gastado no se pierde: Encina, en uno de los repetidos amagos, burla a los backs; entra en acción el arquero, y también es burlado; libre ya la meta, el goal fué inevitable. Y tan bien trabajado, que la ovación nació calurosa y sostenida.

Los aplausos que apenas se habían apagado, vuelven entusiásticos y acompañados de vocerío, una vez reiniciadas las acciones.

Esta benévola y gentil actitud del público inyecta mayores ímpetus a los visitantes, que cargan decididos. Pero luego maese Legarreta organiza a sus hombres, ataca rápido y obtiene, él mismo, el tercer punto.

Y con la dicha cuenta, 3 a 1, terminó la brega.

Al margen.

Para la historia.—Equipos infantiles:

Santiago (blancos):

Fuentes
Stipivich, Bravo
Fuentes, Stipivich, Cordero
Castillo, Adriazola, Morales

López — Molina

O

Barrera — Jaramillo

González, Bertholet, Pardo
Morales, Rojas, Núñez
Morales, Vidal
Loezar

G. Guzmán (celestos):

Los que jugaron el entreciudades:

Liga de Tarapacá (blanqui-negro):

Humberto Quezada
José Páez (cap.), Alberto Cantuarias
Carlos Sarabia, Isidro Núñez, Manuel Alday
Antonio Roa, Rosendo Valenzuela, Víctor Bernal, Luis Encina, Severo Zurita.

O

Veas — Ramírez

Mediavilla, Carrasco, Legarreta (cap.)
Larraín, Baeza, Ampuero
Veloso, Fuenzalida
Ibacache

Asociación Santiago (blancos):

—Los tarapaqueños se presentaron luciendo los mismos colores que llevan sus coterráneos de Iquique: blanqui-negro, en rayas verticales.

—El tipo de hombre, igual al de todos los nortinos: quemados por el sol; fuertes, sanos. En general, la estructura física superior a los iquiqueños.

—Muy amables, saludan por parcialidades a la concurrencia. Y en los tres lados, tres distintos y originales saludos.

—La Decana volvió por sus colores clásicos. Pero no en absoluto: la casaca en vez de alba es de color crema.

—No sabemos por qué se le ha dado nuevo compañero a Veloso. No habrá sido tal vez con la intención de aliviarlo...

—Ibacache jugó con tanta suerte como pericia.

—El chato Ampuero, salvo una que otra faltilla, el coloso de siempre.

—Larraín, superó a su apellido.

—Baeza, cuanto jugador, bien; cuanto caballero, mal.

—Ramírez, mejor que Veas en las centradas y en velocidad; Veas, a su vez, un poquillo más eficiente que en la anterior presentación.

—Mediavilla, continúa en huelga cuanto goleador.

—Carrasco, como un Chancaca (con mayúscula).

—Legarreta igual Legarreta.

—El conjunto tarapaqueño, en técnica, inferior al iquiqueño; en poderío físico, superior.

EL APLAUSO

Para Stipivich.

¡Ah! ¿No conoce usted a Stipivich?

¡Cuánto lo deploramos! Y no lo decimos que usted ha perdido la mitad de su vida, porque la frase está demasiado gastada, y Stipivich es demasiado nuevecito...

Y al decir nuevecito, ya calculará usted que Stipivich no puede ser general del Ejército montenegrino, ni poderoso industrial austriaco, ni siquiera representante de los Soviets ante nuestro Gobierno.

Nada de lo apuntado. Todos esos puestos le quedarían chicos, al chico Stipivich. General, señor de la industria o embajador, quizá el anonimato habría cubierto a este gran pequeñín, ardoroso defensor de los colores blanqui-negro del club recoletano.

Es centro medio zaguero. Y Teuche, y Baeza, y Elgueta, y Boffi, ya se quisieran para lucirlos en un match internacional, los briosos arrestos de Stipivich.

Esbelto, con una esbeltez de espárrago, áurea y ensortijada la revuelta cabellera, parece un muñequín importado directamente de París.

¡Muñequín! Pero un muñequín que lleva dentro, en vez de papel, un corazón de león, cien veces sometido a prueba al repeler, heroico, los ataques del adversario.

Muy bien plantado, las manos en jarra, descubierto el pecho, jadeante, muy subido de un lado el pantalón, y del otro a la altura normal, no encuentra el inmenso ruedo punto de contacto con el "palillo" que circunda...

Así vimos a Stipivich los décimos de segundos que permaneció quieto. Porque este medio zaguero de 10 años es todo actividad, todo energía. Está en todas partes donde amenace el peligro o haya probabilidades de triunfo. Es medio zaguero, pero también es forwards, backs y hasta guardameta. Incansable cuando la pelota no viene, la solicita haciendo ruido con las manos. Llega la pelota, juega Stipivich, y el público exclama: "¡Bien, Legarreta!"

Y es el mejor elogio.

LA CENSURA

Aunque todo puede suceder, nos parece difícil se repita el "encuadramiento" de una censura como la que hoy nos ocupa: contra el causante o causantes de que fracasara el match-desquite norteños-santiaguinos.

Nosotros no tenemos datos oficiales. ¿Y para qué? Obtenidos, tendríamos: blanco por un lado y negro por el otro.

Y como el resultado de semejantes declaraciones habría sido un cero rotundo, nos ahorramos la molestia de formularlas.

Extraoficialmente nos dijeron:

—Desde que se juega football, no se conoce actitud igual a la observada por los iquiqueños. A pocas horas del match, aseguraron jugar. "Estamos como azúcar y arrollaremos a los santiaguinos", agregaron.

—Nos han dicho que hubo de por medio ciertas dificultades en la distribución de las entradas...

—Completamente falso: la entrada total era para los nortinos.

El otro informador:

—A los visitantes se les había ofrecido una suma determinada, y a última hora se les quiso rebajar esa suma. Por esta circunstancia se disgustaron y se fueron.

Blanco y negro, como usted ve. La "verdadera" verdad no la sabremos. Puede que la sepa Dios y nos la comunique.

Mientras tanto, nosotros, y con nosotros el público defraudado, — y sean quien o quienes los responsables — protestamos de estas cosas.

No obstante ser estas cosas, cosas del Norte...

EL "LA CRUZ" FOOTBALL CLUB DE SANTIAGO

El 1.o de septiembre de 1922, se reunió un grupo de entusiastas jóvenes deportistas y acordaron organizar esta prestigiosa institución, bajo el nombre de "La Cruz".

El primer directorio fué el siguiente:

Presidente, señor Rafael Vidal; vice, señor Juan Torres; secretario, señor Luis Berríos; tesorero, señor Pedro Rojas; pro-tesorero, señor Segundo Urzúa; capitán, señor Luis Arévalo; vice-capitán, señor Carlos Soto; Utilero, señor Carlos Reyes. Directores, señores Segundo Correa, Adolfo Castro, Celerino Reyes, Julio Jofré.

Desde el primer momento el club se lanzó a la conquista de laureles en las canchas deportivas, midiéndose por primera vez con el Atlético Ochagavía, habiéndoles sido favorable el score por 2 tantos a 0.

La temporada de 1925 ha sido de lo más brillante que puede tener una institución formada por elementos jóvenes obreros, que mediante su entusiasmo y esfuerzo han sabido poner muy en alto el nombre de su querida institución.

El directorio actual lo forman las siguientes personas:

Primer presidente honorario, señor Dionisio Andreau; segundo presidente honorario, señor Juan Bachiller; primer vice-presidente honorario, señor Juan Soto; segundo vice-presidente honorario, señor Máximo Clavería. Directores, señores Aurelio Aravena, Eduardo Ossa Alvarado, Toléforo Figueroa y Alfredo Díaz. Presidente efectivo, señor J. Manuel Maturana. Vice-presidente efectivo, señor Rafael Vidal; secretario, señor Luis Alberto Rojas; pro-secretario, señor Luis Maturana; tesorero, señor Héctor Maturana; pro-tesorero, señor Alejandro Maldonado; capitán 1.o adulto, señor Juan Poopuc; vice-capitán 1.o adulto, señor Segundo Navarro; capitán 2.o adulto, señor Segundo Alvarez; vice-capitán 2.o adulto, señor Manuel Díaz; capitán 3.o adulto, señor Carlos Valenzuela; vice-capitán 3.o adulto, señor Manuel 2.o Maturana; capitán 1.ro infantil, señor Segundo Urzúa; vice-capitán I infantil, señor Luis Berríos; capitán 2.o infantil, señor Antonio Orellana; vice-capitán 2.o, señor José Ureta; capitán 3.o infantil, señor Humberto Sánchez; vice-capitán 3.o, señor Enrique Rojas. Delegado de adultos, señor Carlos Valenzuela; delegado de infantiles, señor Rafael Vidal. Utilero, señor Enrique Quiroz. Directores, señores Ernesto Peralta, Juan Rubio, Juan Torres, Pedro Rojas, Miguel Ibáñez y Alamiro González.

Don José Manuel Maturana, presidente efectivo

Un desfile de los socios activos en honor de los honorarios

Primer equipo del La Cruz (Adultos)

El segundo cuadro

Los infantiles

DE VALDIVIA

Aniversario del Club Atlético y de Football Nacional

El 8 de agosto último cumplió 13 años de vida laboriosa esta institución deportiva valdiviana, que ostenta el campeonato de la zona austral y que tan buena actuación ha desplegado en los campos deportivos de la provincia y fuera de ella.

El directorio que hoy rigen los destinos es el siguiente:

Presidentes honorarios, señores: José M. Varela, Luis A. Lagos, y Manuel F. Frías. Socios honorarios, señores: Julio y Guillermo Berhkoff, Reinaldo y Guillermo Rudloff y Silvano Espinoza. Capitán honorario, señor Eduardo Espinoza. Presidente efectivo, señor Germán Toro. Vice-presidente, señor Manuel Ampuero. Secretario, señor Salvador Sierpe. Pro-secretario, señor Luis Henríquez. Tesorero, señor Vicente Garay. Pro-tesorero, señor Luis A. Soto. Directores, señores: Ferencio Oliva, Alberto Muñoz, Ricardo Lazo, José del C. Lorca, y Genaro Barrientos. Capitanes 1ros., señores: Carlos Marín y Marcial Duarte. Capitanes 2os., señores: Sócrates Leiva y Manuel Soto. Capitanes 3.ros, señores Darío González y Aristides Vergara. Capitanes 4os., señores: Rufino Garay y Gavino Villanueva.

Don Carlos Frías, entusiasta presidente del "Luis Vicentini Boxing Club", de Valdivia.

Para la celebración de su aniversario se ofreció un banquete en el Hotel Pütz, donde asistió la mayoría de sus asociados, reinando en todo momento la mayor alegría y animación entre los asistentes.

LOS DOMINGOS FOOTBALLISTICOS

—Quezada, guardameta, un atado de nervios. Malo; malazo...

—Páez, es un back de museo; pero habrá que sacarle el sombrero si llega a modernizarse. Es decir, a bajar la puntería.

—Su compañero, Cantuarias, más del presente que del pasado. Y de tan formidables "shot" como Páez.

—La línea intermedia, si cumpliera su principal misión, alimentar al quinteto, sería excelente.

—El mejor de los ágiles, Valenzuela (Chancaca); es el Carrasco tarapaqueño.

—Roa, debe ser bueno. Y decimos debe, porque así lo demostrólas pocas veces que le enviaron la pelota.

—Zurita, el otro wing, inferior a Roa.

—Bernal y Encina, recomendables.

—El árbitro, menos recomendable que Bernal y Encina. Hasta nosotros, que somos ciegos, le "cazamos" tres sanciones mal aplicadas.

—El público más tarapaqueño que santiaguino...

CHALO

EL DECANO DE LOS CLUBES DE LA LIGA CALERA

EL ARGENTINA F. C. — CONVERSANDO CON SU PRESIDENTE

De paso por la industrial Calera, nos encontramos con el presidente de la institución decana que milita en la Liga Calera o sea el "Argentina F. C.", de Hijuelas.

Don Rafael Laborda, deportista a que nos referimos, nos concedió la amable entrevista, a nuestra primera pregunta:

—¿Qué nos dice de deportes en la zona?

—Aquí nos tiene luchando por la difusión de ellos en esta vasta zona. La institución que tengo el honor de presidir, que cuenta con trece años de existencia, desarrolla grandes actividades y trabaja no tan sólo por difundir los deportes en todas sus ramas, sino por el adelanto cultural de sus asociados; pues, además de su sección football, atletismo, box, tiene su cuadro artístico y teatral, el que ya ha dado varias funciones, las que si no ofrecían un resultado finnaciero, en cambio ha tenido un éxito moral y artístico bastante halagador.

—¿...?

—El año pasado, a fines del mes de noviembre, organizó esta institución, en Hijuelas, las fiestas de Primavera, que por primera vez se organizaban en el pueblo y que, sin lugar a dudas, fué un gran acontecimiento, pues el público premió nuestros esfuerzos.

—¿Quiénes fueron los organizadores de esta progresista institución?

—El entonces cura-párroco, presbítero don Augusto Santa Ana; tuvo como principales cooperadores, al entusiasta y viejo deportista don Domingo Peroglio, don Juan E. Zamora, don Exequiel Tobar, don Luis Velásquez y varios otros.

—¿Su programa de trabajo?

—El programa que nos hemos trazado, junto con los entusiastas deportistas que forman el actual directorio, es bastante amplio, y si el pueblo y vecinos nos ayudan, será él una realidad, aunque tengamos que vencer serios obstáculos: la creación de una Escuela Nocturna para obreros, la de una Brigada de Boy Scouts, etc., etc.

—¿...?

—Además, puedo enorgullecerme que es tal vez la única institución de las que militan en la activa dirigente Calerana, que tenga su sección infantil.

—¿Sus colaboradores?

Don Vicente Echegaray Zamora, secretario del "Argentina F. C.".

Evaristo Sánchez, campeón de atletismo de Calera, que en esta temporada ha ingresado al "Argentina F. C.".

—Mis colaboradores en el directorio son los siguientes: El vicepresidente, don Luis Velásquez, entusiasta luchador por la difusión de los deportes; mi estimable amigo Vicente Echegaray, a quien, se puede decir con toda franqueza, que es el alma de la institución, pues con su celo y entusiasmo a toda prueba, ha demostrado ser un deportista en la extensión más amplia de la palabra; ha sido presidente en varios períodos; actualmente ocupa la Secretaría, por ser uno de los puestos de más trabajo; los delegados ante la Liga le han honrado con el puesto de prosecretario; el popular wing izquierdo de nuestro cuadro de honor, Tulio Coppmann, que desempeña los puestos de tesorero, capitán general y delegado ante la dirigente calerana; Manuel Escudero, antiguo defensor de nuestros colores y prosecretario; Lorenzo Córdoba, José Apablaza, Isidro Chacana y Guillermo Brito, son mis demás colaboradores en el directorio. No quiero dejar pasar la entusiasta labor que desarrolla el actual presidente honorario, el distinguido deportista don Juan Cambiaso.

—¿...?

—Durante nuestra larga vida, hemos tenido un sinnúmero de triunfos y derrotas. En marzo pasado, organizamos en nuestra cancha una gran competencia o campeonato de once por lado, en el cual se inscribieron diez y ocho equipos, competencia que entusiasmó grandemente a los aficionados de la zona, pues tomaron parte en él Clubes de Ocoa, Calera, Hijuelas, etc., etc.

—¿...?

—A principios de temporada, a nuestra iniciativa, se organizó la Liga Hurtado Concha, la que presidía el prestigioso deportista señor Enrique Coppmann, y que no hace mucho se fusionó con la Liga Calera, por razones que favorecen a ambas instituciones.

Don Rafael Laborda es una persona muy ocupada, y no quisimos quitarle más el tiempo, a pesar de nuestros deseos de ampliar nuestro reportaje, con la adquisición de muchas otras noticias, las que recogeremos en mejor oportunidad. Don Jorge Clavero quiere, exige, pide, implora, manda, ruega, que se publique mucho sobre sus clubes, pues quiere que todos, pero todos, conozcan la marcha siempre creciente de la Liga Calera.

L. PIN.

EL ANIVERSARIO DEL SANTA CAROLINA F. C.

Don Octavio Prat, presidente honorario del "Santa Carolina F. C.".

Socios e invitados a las fiestas en celebración del primer año de vida del Club.

Don Alfredo Courtis, vicepresidente del Club y arquero del 2.o equipo.

Primer cuadro del "Santa Carolina F.C."

Segundo cuadro del mismo Club.

Nuestra Delegación a las próximas competencias por la "Copa Mitre"

Hoy viernes 25, siempre que el tiempo no disponga otra cosa, debe partir a la República Argentina la Delegación que defenderá los colores nacionales en los campeonatos internacionales de tennis por la "Copa Mitre".

Este año participarán en el campeonato jugadores argentinos, brasileros, paraguayos, peruanos y chilenos. Este torneo será una hermosa reunión de confraternidad internacional, donde chilenos y peruanos lucharán como buenos amigos. El recibimiento cariñoso que se hizo por parte de los jugadores chilenos a sus colegas peruanos a su paso por el país, nos recuerda un hecho que señala el alto espíritu que anima a los deportistas. Recién terminada la Gran Guerra, cuando en los oídos franceses parecía aún resonar el estampido de los cañones alemanes y el humo de la pólvora se creía flotar bajo el cielo francés, un equipo alemán de football fué aclamado en París; ello se debía a que el deporte no reconoce fronteras y une a los hombres en un sentimiento más grande, más noble que el generalmente orienta sus acciones...

A continuación detallaremos la personalidad de los componentes de la Delegación chilena:

El Presidente

El Presidente de la Delegación será don Fran-

Fritz Bierwirth

cisco de B. Cifuentes, caballero que goza de una incomparable reputación como hombre ameno o, como dicen los franceses, es un gran "causeur". Muchos se han extrañado respecto a este nombramiento, pero nosotros debemos recordar que las delegaciones de tennis no son semejantes a otras delegaciones deportivas. Las de tennis son formadas por gente culta, de sobrada instrucción, que no requiere el látigo de un censor para poder comportarse; ellos saben la responsabilidad que asumen y sabrán responder a la confianza en ellos cifradas. El señor Cifuentes será un aporte valiosísimo a la Delegación; él sabrá mantener siempre en alto el espíritu de los jugadores y dejará en todas partes el recuerdo imborrable de un verdadero "causeur".

Los hermanos Torralva

Los hermanos Torralva gozan de una bien conquistada reputación. Han representado a nuestro país en diferentes ocasiones, llegando hasta Europa en defensa de los colores nacionales. Los comienzos de su vida deportiva arrancan del año 16, cuando Domingo empieza a practicar el tennis como socio del Internacional; Luis, siguiendo el ejemplo de Domingo, entra al año siguiente al mismo club.

En 1918, participaron en el campeonato de dobles, la suerte no les acompañó, pero esto en vez de restarles entusiasmo, les hizo perseverar clasificándose al año siguiente como campeones de dobles, y siendo en esta categoría actualmente la mejor pareja. Largo sería enumerar las diferentes competencias en que han participado; bástenos recordar que Luis ha sido campeón sudamericano en un encuentro memorable, después de haber vencido al campeón de entonces, Hortal, para perder después el título en manos de Robson, el gran jugador argentino. Además, ha sido en diferentes ocasiones el campeón nacional. Las características de su juego son: un servicio muy potente y muy seguro; es

Los hombres que van.—Siempre los Torralva.—Un buen campeón: Fritz Bierwirth.—Los países participantes.—El discutido cuarto de la Delegación.—Manuel Rojas Villegas.—El Presidente.—Nuestro comentario.

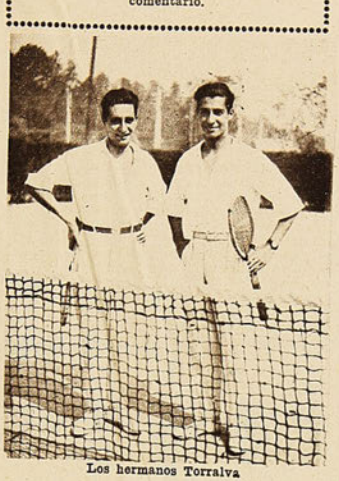

Los hermanos Torralva

un gran drivista y sus colocaciones de fondo de la cancha se caracterizan por su potencia y seguridad. Según hemos sido informados, el estado de este jugador es excelente, lo que hará que supere todo su prestigio. Conoce a fondo los jugadores con quienes debe luchar y si está bien entrenado, debe ganar. Su juventud, entusiasmo y su juego excelente, dan motivos para creerlo. Domingo tiene un juego más completo que su hermano, pero inferior como campeón; es un gran jugador en dobles y se caracteriza por su juego seguro. Su match con Robson, el año último, sirvió para demostrarnos una gran cualidad de este jugador: un gran corazón.

Esperamos que este año logre, conjuntamente con su hermano Luis, ocupar el prestigioso lugar a que tienen derecho.

El segundo puesto de la Delegación es una incógnita; ¿quién debe ocuparlo? ¿Domingo o Bierwirth? Las opiniones están divididas. Este último está en un estado excelente. Habría sido interesante definir el puesto antes de salir del país.

Fritz Bierwirth

No ha mucho decíamos que este jugador era la figura más interesante de nuestros "courts"; tal afirmación no era exagerada; los últimos partidos jugados por Bierwirth confirman plenamente nuestro aserto.

Es Bierwirth un jugador incansable, une a sus extraordinarias condiciones, notables aptitudes. Su falta de vigor físico (tiene 37 años), lo suple con un juego a base de conciencia y cerebro. Cada pelota que lanza es el producto de una observación. Nadie como él conoce los secretos del tennis, es un excelente jugador y un apasionado estudioso del deporte que practica. Actualmente está en un excelente estado, se ha preparado consciente y científicamente; tiene plena conciencia de la responsabilidad que afronta, y como caballero y sportsman de verdad, sabrá responder a las expectativas que los deportistas chilenos cifran en él. Copiamos a continuación la brillante hoja de servicios de este jugador, indicando los diferentes campeonatos en que ha vencido:

1917. Campeonato por la Copa "Club Alemán de Tennis".

1918. Campeonatos por las Copas "Embajador", "Quinta Normal", "Club Alemán de Tennis" y "Navidad Quinta Normal".

1921. Campeonato por la Copa "Ciudad de Valparaíso".

1922. Campeonato de dobles sin ventaja en el "Club Olimpia".

1923. Campeonatos por las Copas "Ciudad de Valparaíso", "Olimpia", "Olimpia" (doble sin ventaja), y, finalmente, la Copa Alemana.

1924. Campeonatos por las Copas "Olimpia", "Club Alemán de Tennis", "Ciudad de Valparaíso", "Provincia de Valparaíso", y por último, obtuvo el Campeonato de Chile.

1925. Campeonatos por las Copas "Ciudad de Santiago", del Club Olimpia, y torneo de dobles sin ventaja en el campeonato de este último club. Además de ésta, posee Bierwirth muchas otras copas ganadas en diferentes campeonatos y que sería largo enumerar.

Brillante es, pues, la hoja de servicio de este jugador. Su juego es, como decíamos, interesante, y en estos últimos tiempos ha progresado notablemente. Tiene actualmente un juego muy completo, habiendo adquirido más potencia en el servicio y en la devolución. Si hay una característica sobresaliente en este jugador, ella es su bien entendido amor propio; en él debemos encontrar el secreto de muchos de sus éxitos.

Esperamos que supere muchas expectativas al creer que será un aporte valiosísimo en nuestra Delegación, hay sobrados motivos para ello.

Manuel Rojas Villegas

Ocupaba el 15.o lugar en la escalerilla nacional. Una eliminatoria última le ha dejado en el cuarto puesto. ¿Un favorecido de la Fortuna? ¿o un buen jugador que esperaba revelarse? He

Manuel Rojas Villegas

ahí la incógnita. Es el Benjamín de la Delegación.

El nombre de Manuel Rojas no es desconocido en nuestro mundo deportivo. Desde niño mostró especiales condiciones para el tennis, las que le valieron merecidos triunfos. Anotamos a continuación la hoja de servicios de este jugador:

1918. Ganó Campeonato Infantil.

1920-1922. Fué Campeón Escolar.

1922. Ganó el Campeonato del Club Alemán y la Copa "Rojas Huneeus", en el Club Olimpia.

En el período de 1922 a 1925, comenzó a participar en los campeonatos de Singles sin ventaja y en los campeonatos de Chile. Ahora último, tras una memorable brega, ganó la eliminatoria para completar el equipo internacional, derrotando primeramente a Herbert Müller por el score de 6|3, 6|0 y 6|3; después a R. Conrads, con la cuenta de 6|3, 9|6, 6|3, 4|6 y 6|0; y venciendo, finalmente, a Carlos Doren, con el resultado de 0|6, 6|0, 6|2 y 6|2.

Corta y brillante es, pues, la carrera de este jugador. Tiene un elegante juego cortado de media cancha, y en general, por todo su juego, es muy parejo. Se encuentra en buenas condiciones. Su viaje le será muy provechoso, pues sabrá apreciar y aplicar el juego científico de nuestros vecinos. Le deseamos hermosos triunfos en su estreno en tierra extranjera.

Nuestros comentarios

La Delegación que nos representará este año ha sido bien seleccionada. Sus componentes son nuestros mejores jugadores. Lamentamos que su entrenamiento no haya sido dirigido en forma verdaderamente científica por la Asociación. Los argentinos comprenden las cosas de distinta manera y a ello se deben sus triunfos. Los chilenos lo suplen todo con su gran corazón, pero muchas veces éste es insuficiente. Pero, ya los naipes están echados y ojalá que como en el baccarat, podamos gritar:

—¡Nueve! La grande.

JULIO TORRES V.

EN LA CANCHA DE LOS FERROVIARIOS DE VALPARAISO

Llenos de inmenso entusiasmo patriótico y de ejemplar cariño por todo lo relacionado con el cultivo del músculo, algunos de los tantos dirigentes porteños, acordaron por unanimidad, con la mano puesta en el medio del pecho, conmemorar en forma grandiosa el 115º aniversario de nuestra gloriosa emancipación política, realizando un match oficial de football entre equipos formados por ferroviarios de la 1.a Zona y de la Red Central Norte, y el popular conjunto Santiago Wanderers-La Cruz. ¿Qué mejor? Un número capaz de llenar de espectadores el Estadio de los Ferroviarios y suficiente para hacer un buen aterrizaje de pesos en las cajas de las respectivas instituciones. Agréguese a la buena calidad de los jugadores indicados para actuar, un baile general, en el que participarían todos los espectadores con sus correspondientes espectadoras, acompañados por dos bandas de primer orden. En resumen: una tarde footballística con "half-time" bailable. ¡Un programa estupendo!

Cedamos la palabra a uno de los organizadores de la tarde footballística-bailable-musical.

"Nuestros aficionados que han seguido con interés todo lo relacionado con la concertación de este importante partido, se han entusiasmado vivamente, como pocas veces se ha podido apreciar, por concurrir a esta brega que tiene todos los caracteres como para clasificarla de un verdadero acontecimiento deportivo.

"Ha venido a dar mayor interés al partido de esta tarde, el que elementos que componen el cuadro ferroviario han figurado en lances internacionales, estando fresco el recuerdo de la jira triunfal que hiciera por las más importantes provincias de la República Argentina, en junio del año pasado, donde se anotaron dos hermosas victorias, siendo el primer equipo chileno que venció en Buenos Aires a un combinado argentino. Por otra parte, nuestros aficionados han tomado muy en cuenta la actuación brillante que ha tenido el combinado Wanderers-La Cruz.

"Nuestro público, que hasta lo que corre de la actual temporada se ha demostrado bastante frío para el popular deporte del football, hoy se muestra francamente interesado en concurrir a presenciar la brega.

"Los dos equipos se merecen por la calidad de sus componentes, pero no está [illegible] que citemos a algunos de los jugado[illegible] del cuadro ferroviario que nuestro público [illegible] los conoce.

"Integrarán el equipo ferroviario, como lo hemos dicho, jugadores de la Red Norte.

"Para darle más amenidad a la tarde deportiva, la comisión organizadora ha acordado realizar un baile general en los intermedios de los partidos, para lo cual se han contratado dos buenas bandas de músicos".

Como era de esperarlo, un buen número de aficionados se trasladó al Estadio de los Ferroviarios, deseosos de gozar con las variadas e interesantes peripecias del juego, con las animadas evoluciones de las parejas bailando sendos foxtrots, shymmes, vals, etc., en el medio de la cancha, en los corners y en las áreas penales.

Don bandas que no tocan.—Baile en los intérvalos. — Un match que se cambia. — Protestas. — Carabineros que cumplen con su deber.—El público no debe permitir los "tongos" en el football.—Pasta y sobra en el box.—Las reuniones deportivas deben prepararse con anticipación.— Se pagan las entradas en vista de los anuncios.—No hay que jugar con fuego.— Deportivo Telegrafista venció al Transporte.—La Cruz Wanderers ganó por cinco goals contra dos.—¡Que no se olvide la lección!

Desgraciadamente, tanta belleza no se pudo llevar a cabo, porque las dos bandas anunciadas con tanto bombo no se presentaron al sitio destinado a la macedonia, a pesar de las continuas y enérgicas protestas de los aficionados.

La tarde principiaba mal, porque había fracasado el conjunto musical-bailable.

Restaba el deportivo, el que se inició con un match entre el Telegrafista y el Transporte, bajo las órdenes del referee señor Silva, árbitro oficial de la Asociación Valparaíso, venciendo el primero por un goal. Fué un partido aplaudido, porque la mayoría de sus nombres que actuaron, defendieron con ardor sus colores. He aquí los cuadros:

Deportivo Telegrafistas:

Marchant,
Elwanger, Kukuklyan,
Guzmán, Rojas, Figueroa,
Murillo, Montero, Chaparro,
Navarro, Araya.

o

Tejada, Tejada,
Guerra, Santis, Pruneda,
Gallardo, Cavagnaro, Lorca,
Castro, Durán,
Meneses.

Transporte:

Hill,
Poirier, Vergara,
Cartagena, Casilla, Navarro,
Avendaño, Castro, Mario,
Bustos, González.

o

Pruneda, Marín,
Salinas, Benítez, Irarrázaval,
Reyes, Calderón, Rojas,
Elwanger, Kukulyan,
Brito.

En este half-time los espectadores baratos se trasladaron a la carrera a las tribunas oficiales y a los asientos caros, sin que nadie se ocupara de impedir estos cambios. Es necesario poner término a estos traslados voluntarios.

Luego, entraron al field los jugadores del match de fondo, pero algunas protestas y silbidos, dieron a conocer que el público se sentía defraudado.

Los carabineros tuvieron que entrar a la cancha y expulsar fuera de ella a varios deportistas que hacían manifestaciones hostiles.

En lugar de los jugadores señalados para el match oficial, se presentaron los siguientes, salvo error u omisión:

Combinado:

Hill,
Poirier, Vergara,
Cartagena, Casilla, Navarro,
Avendaño, Castro, Mario,
Bustos, González.

o

Pruneda, Marín,
Salinas, Benítez, Irarrázaval,
Reyes, Calderón, Rojas,
Elwanger, Kukulyan,
Brito.

El encuentro no careció de interés, porque hubo por ambos lados jugadas que fueron muy aplaudidas.

Las líneas delanteras ejecutaron arreadas que hicieron trabajar activamente a las retaguardias.

Colocolo hizo un partido digno de alabanza.

Terminó el match con la victoria del Wanderers-La Cruz, por cinco goals contra dos.

Es necesario que en lo sucesivo no se anuncien partidos organizados al amanecer, porque casi siempre fallan.

Todos los elementos se deben buscar con la debida anticipación para no ir a un fracaso, que puede ser de lamentables consecuencias.

El domingo 18 se anunció un gran partido de football, música y baile para la tarde del mismo día, y no hubo baile, ni música, ni el football que se esperaba.

El público paga por la entrada, pero exige que se le cumpla lo prometido.

LITLE PIN

Parte de la concurrencia que asistió al encuentro.

El equipo combinado del "La Cruz" y "Wanderers".

El cuadro combinado de la 1.a Zona ferroviaria.

En Valparaíso se entrega una nueva cancha de basket ball

El árbitro señor Regginato da la orden de empezar el juego, durante el acto de la entrega de la nueva cancha.

Durante el juego.

Y con qué frecuencia suelen los atletas y deportistas verse sometidos a ese intenso sufrimiento.

Cuando ocurre un accidente así, o cuando hay postración y dolor de cabeza causados por el sol o el excesivo ejercicio, es cuando mejor puede apreciarse porque la

CAFIASPIRINA

es llamada " el analgésico de los atletas".

Además de aliviar rápidamente cualquier dolor, levanta las fuerzas, restablece el equilibrio nervioso, normaliza la circulación de la sangre y **no afecta el corazón.**

BAYER

Los representantes de la Y. M. C. A., que hicieron un bonito juego ante los del Deportivo.

El equipo del "Deportivo Español", ganador del encuentro.

D. Domingo Ugarte, presidente de la Asociación de Basket ball de Valparaíso, hace entrega de la nueva cancha a los aficionados.

Los del "Deportivo Español", en busca de la pelota.

Bernal, guardavallas de la Liga Comercial de Iquique, es batido por la Liga Metropolitana. (Fotografía obtenida en el encuentro del 13 del presente en los Campos de Sports de Chile).

LOS SPORTS

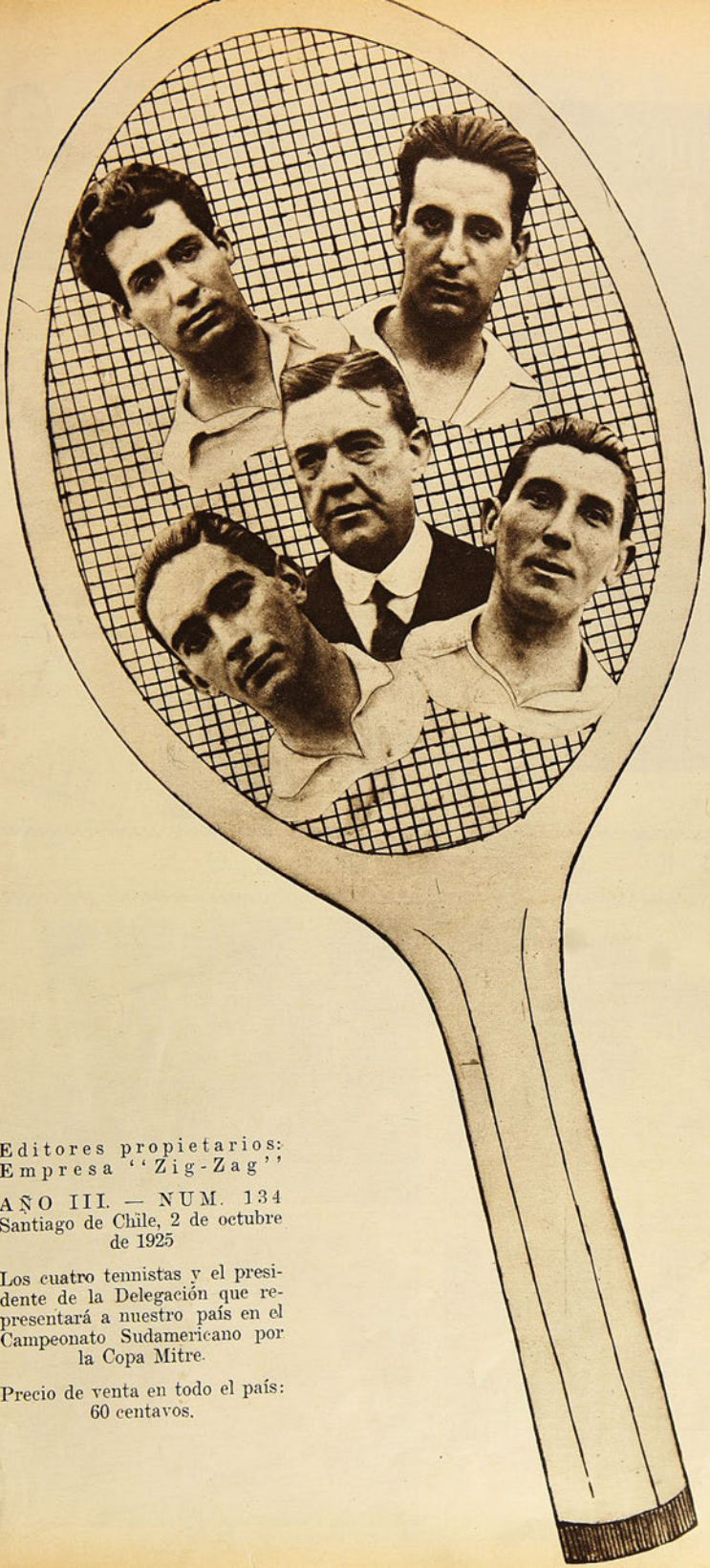

Editores propietarios:
Empresa "Zig-Zag"

AÑO III. — NUM. 134
Santiago de Chile, 2 de octubre de 1925

Los cuatro tennistas y el presidente de la Delegación que representará a nuestro país en el Campeonato Sudamericano por la Copa Mitre.

Precio de venta en todo el país: 60 centavos.

DESPUES del placer de dar expresión a nuestros sentimientos, está el de expresarlos del modo adecuado. Las mejores ideas, los más sublimes pensamientos, resultan vanos si se escriben en papel de mala calidad. El papel es el ropaje de la idea. Escribir en papel de blocks de las marcas abajo ilustradas y sobres con la marca SILUV, es emitir las ideas en un ambiente de dignidad, de buen gusto y distinción, y, sin embargo, estos papeles y sobres no son más caros que otros de inferior calidad.

EN VENTA en todas las buenas librerías y almacenes del ramo.

LOS BLOCKS DE MODA
DE PAPEL PARA ESCRIBIR

DE CONCEPCION

Los cuadros de la Liga Metropolitana y Penquista, antes del match realizado el domingo pasado.

Asistentes al banquete ofrecido a los footballistas santiaguinos.

Los competidores del circuito Concepción, antes de la partida.

Mellado y Cerda, ganadores del sexto circuito ciclista de Concepción.

SEMANARIO NACIONAL

LOS SPORTS

Editores propietarios: Empresa "Zig-Zag"

AÑO III. Santiago de Chile, 2 de octubre de 1925 NUM. 134

NUESTROS CAMPEONES DE ATLETISMO, JUAN HAHN

Hoy por hoy es uno de los mejores sprinters chilenos.—Ligeras anotaciones sobre su vida de atleta.—Hahn perseguido por los empates.—Entrenado, sirve; sin training, no dice; por eso me preparo con tesón para ir a Montevideo, a ganar.

Su Majestad el Tiempo ha estado de enojo con los deportistas metropolitanos y creemos que con todos los del país. El domingo pasado se frustró el gran match de football entre Santiago y Valparaíso, y se frustró también el torneo de eliminación de la A. D. A. de Santiago.

Sin pedal llovió el sábado, día y noche, San Isidro sobre las canchas convirtiéndolas en lodazal, y el domingo, conseguido ya su mortificante objeto, largó sarcásticamente sus carcajadas traídas a tierra por los tibios rayos del rubicundo sol setembrino.

Así y todo, fuimos a Los Leones por ver qué se hacía. Los más entusiastas, los de siempre, estaban allí, desnudos (atléticamente vestidos), en pleno training, manteniendo sus formas a despecho de las ironías del santo de los agricultores.

Entre ellos, entre los infaltables, como siempre, estaba Juanito Hahn. Así le dicen todos los que lo quieren, que no son pocos.

En nombre de nuestra revista le presentamos un saludo y le pedimos algunos datos acerca de su interesante labor atlética.

Accedió gustoso.

—¿Cuántas carreras ha ganado usted?

—No sería fácil contarlas.

—¿Y cuántas ha perdido?

—No sería tan difícil decirlo.

—Bien, Juanito, ¿pero se acordará usted de cómo empezó a correr?

—Sí, cómo no, como si aquello fuera hoy. Debuté en el torneo de novicios del año 1922. Representaba yo, como hoy, al Club Gimnástico Alemán de Santiago. Tomé parte en 100 y 200 metros planos y en lanzamiento del dardo. En esta última prueba gané con 43 metros.

—¿Ganó el dardo, dice?

—Claro.

—¡Vaya una cosa!

—Eso sí que en mi vida he vuelto a lanzar siquiera cerca de esa distancia.

A pesar de que conocemos tantas rarezas de atletismo, siempre nos asusta la aseveración de Hahn. Lanzar en el primer torneo de la vida el dardo a 43 metros, es un recorrí que ni Myrra debe tener, y después, nunca más ni acercarse, es la calamidad más grande que pueda haber. Es un misterio, ¿no es cierto?, ni el capitán Nuño lo habría adivinado.

—¿Y en 100 metros, Hahn?

Aquí esperábamos el gran dato, lógicamente.

—Salí tercero de Moller, que ganó con 11 1|5. Segundo remató Aquiles García.

En 200 metros me planté un porrazo cuando iba a todo correr. Casi me maté. Después no he vuelto a caer.

—Al suelo, le decimos; pero batido sí.

Hahn no ha oído o entendido bien la broma, y afirma que después no ha vuelto a caer. Sonreímos.

—Esa misma vez formé en el equipo de postas de mi club, que se ganó esa prueba con loco aplauso de nuestros consocios.

—Hable no más, Juanito.

—A fines de ese mismo año se hizo la eliminatoria de los atletas que irían a Río de Janeiro. Participé en 100 metros y salí quinto. Ganaron Vidaurre y Miquel. En las series yo gané a Miquel y después, en la final, fuí quinto, porque...

Juan Hahn

Y hace una pausa nuestro entrevistado para decirnos:

—Mejor no hablemos de eso; se creerá disculpa, pataleo, en fin.

Por variar la narración interrumpimos:

—¿Y su edad, Hahn?

—26 años. Nací en Penco.

—¿En Penco? Vaya, hombre, nosotros lo imaginábamos oriundo de Berlín o de Leipzig.

—No digan, hombres, ni por broma... Soy pencón de nacimiento y porteño, de Valparaíso, en crianza y estudios.

En su apariencia, Juanito Hahn representa un bello tipo de hijo del ex-Gran Imperio. De mediana estatura, cortado a tijera para campeón, su áurea tez y sus verdes ojos acusan a gritos el correr de la sangre teutona. Sin embargo, converse usted con él y se hallará al frente de un chileno perfecto con apariencia de gringo nada más que en el color.

Interesado Hahn, después de la interrupción, vuelve al relato de sus hazañas y de sus fracasos. Para justificar ambas cosas, triunfos y derrotas, es que nos dice:

—Entrenado, sirvo; sin training, no.

Es esta una declaración muy sincera y muy modesta. Vale por un libro de atletismo y miles de discursos sobre lo mismo. El atleta que tiene arraigado este convencimiento y se somete a él tendrá que subir mucho en su escalera de triunfos. El sabrá que entrenándose ganará, y entonces por eso se entrenará y vencerá siempre, siempre. El que vence por entrenamiento sabe de antemano que va a triunfar. El que gana por condición natural, lo hace por batatazo o sin la menor seguridad, a priori. La nerviosidad de la incertidumbre lo mata antes de la prueba, y, después de ella, lo pone farsante y lo torna antipático. El atleta que se entrena es siempre modesto y de buen trato. El que no, le cuenta a usted mil hazañas de dudosa verdad, y al fin le dice: —Y eso que no me entreno nunca.

Hahn es de los primeros, de los que se entrenan mucho.

—Cuando regresó la delegación de Río, sigue el campeón su relato, se hizo aquí un torneo y salí segundo de Miquel en 200 metros. En 1923 me fuí a vivir a Valparaíso. Desde allá vine ese año al clásico torneo de mayo de los alemanes. Entonces Miquel puso 10'' 9|10 en 100 metros. Segundo salió Humberto Ramírez y tercero yo. Los tres casi juntos. Al año siguiente, empaté con Miquel en la semi final de 100 metros. Pusimos 10 4|5.

—¿Usted fué también a Buenos Aires el año pasado?

—Sí, pero no se acuerden mejor. ¡No hice nada! ¡No hice nada!

Y dobla Hahn con pena su semblante.

—¿Ha corrido usted, nos parece, con Velasco?

—El año pasado antes de ir a Linares, y empatamos en 11'' clavados.

—¿Cuántas veces ha empatado usted?

—Siete veces, responde sin vacilación Juanito. Soy el hombre de los empates.

En esos instantes llegó hasta nosotros Schlie, corredor de 100 metros, venido de La Unión, quien al darse cuenta de lo que tratábamos, dijo:

—Que les cuente lo que le pasó en la semana valdiviana, las derrotas también deben salir. Lo gané yo, segundo el teniente Moreno y tercero él.

Hahn no se inmuta, más bien sonríe. Ya nos había dado la excusa de todas sus derrotas y la explicación de todos sus triunfos al decir:

—Entrenado, sirvo; sin training, no.

Efectivamente, la Semana Valdiviana es en febrero, mes de vacaciones con días de canícu-

(Continúa más adelante)

Una de las partidas de Hahn en la carrera de 100 metros

Una de las clásicas llegadas de Hahn

El atletismo francés juzgado por Charles Hoff, recordman del mundo de la garrocha

PUNTOS DE VISTA QUE DEBEN SER CONSIDERADOS POR NUESTROS ATLETAS

La revista francesa "Le Miroir des Sports", publica un excelente artículo de crítica sobre el atletismo francés del célebre atleta noruego Carlos Hoff. Hemos creído de conveniencia para los aficionados chilenos traducir este artículo, si no en su totalidad, por lo menos las partes de mayor importancia para nuestro deporte. Dice así:

"No debe creerse que si yo me esfuerzo en demostrar que el atletismo francés puede mejorar en "performances", es porque yo crea que el atletismo francés no demuestra progreso. La última victoria de los franceses contra los ingleses, prueba todo lo contrario (Torneo efectuado en Brighton).

Pero, como estranjero que ha seguido otra escuela, estoy seguro que podré avanzar algunas ideas.

No cabe duda que los franceses están muy lejos aún de haber llegado a la cúspide. Existe entre vosotros elementos magníficos que poseen condiciones naturales soberbias. Pero éstos se han quedado a mitad del camino.

No existe UNA razón precisa para que esto ocurra; existen una INMENSIDAD de detalles. Como he asistido a muchas sesiones de entrenamiento y a la vez observado varios torneos, creo comprender cuál es el método y las teorías que actualmente dirigen el atletismo francés.

Si miramos hacia los Estados Unidos, nadie podrá negar que este país es el que dirige el atletismo mundial. Estos resultados sobrevienen a consecuencia de innumerables factores. En primer lugar el factor dollar. Se necesita del DINERO y siempre más dinero, al igual que para la guerra, a fin de hacer surgir al deporte. Se necesita dinero para los campos de entrenamiento y para las competencias; se necesita dinero para los entrenadores y masajistas y aún para LLEGAR A TENER DIRIGENTES CAPACES. Y es de una importancia enorme poder llegar a enviar a los Juegos Olímpicos equipos completos y bien encuadrados dentro de las exigencias de las pruebas internacionales.

Sin embargo, también se ha comprobado que el dinero NO ES EL TODO. Sobre todo en los pequeños países, como por ejemplo Finlandia.

Los americanos han llegado a dominar en atletismo gracias a su nivel muy elevado de técnica deportiva. Es una excepción no ver en un atleta yankee una técnica, o sea estilo casi perfecto. Esto es natural; se debe en gran parte a la ESPECIALIZAION, aunque no debemos exagerar esta nota, ya que hay especialistas, como Osborne, campeón olímpico del salto alto, que es la primera figura mundial en pruebas colectivas a la vez, como pudo comprobarlo en el Decatlon.

Lo más importante, quizás, es que los americanos ESTUDIAN su prueba, lo que les permite surgir. Creemos no exagerar al decir que los americanos han hecho del atletismo una verdadera ciencia.

Son en especial LOS ESTUDIANTES los que han hecho progresar esta ciencia; son los individuos jóvenes e inteligentes, conocedores de las leyes de la física y de la anatomía, que piensan antes que nada ejecutar sus ejercicios de una manera racional.

Un hermoso salto de Hoff

De esta manera un americano gasta mucho menos energía en una prueba que otro atleta que busca obtener igual resultado únicamente por su fuerza bruta. También es cierto que así los americanos pueden obtener mejor resultado o sea, avanzar con mayor seguridad que los demás.

Los americanos se entrenan poniendo en juego una energía enorme, energía bien concentrada, que un francés poco acostumbrado a ello, si la pusiese en práctica, al fin de una semana tendría que ser llevado al hospital.

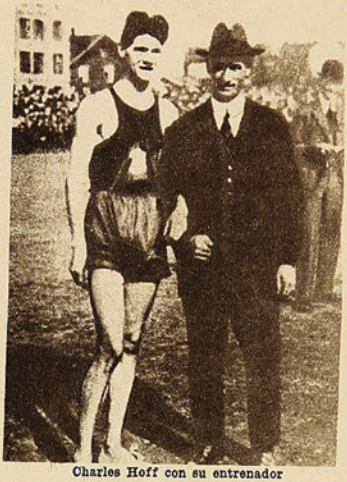

Charles Hoff con su entrenador

Se debe, sin embargo, APRENDER asimilar los métodos americanos. Son los americanos simples mortales como todos; usted y yo, por ejemplo, y si ellos son capaces de adaptarse a un tal método de concentración de energía, nosotros también lo podremos hacer. Esto exigirá por cierto un grado de paciencia sin límites, unido a una voluntad de fierro, pero antes que nada un interés apasionado por el deporte que uno practica.

Un americano no se entrena sólo una vez al día; se entrena aún dos veces al día, no siempre por cierto. Esto se asemeja mucho a los métodos de los profesionales sin que los entusiastas lleguen a ser pagados, se comprende.

Personalmente, yo puedo contar haberme entrenado dos veces al día, a pesar de haber estado trabajando ocho horas, y esto sin ser profesional. Vuelvo a repetir que para esto se necesita una enorme dosis de energía y de voluntad o interés por el atletismo.

Se encuentra esta misma energía entre los finlandeses. La energía extraordinaria de Paovo Nurmi es quizás tan conocida que lo que es el mismo Nurmi. Todos los finlandeses se someten a un régimen de entrenamiento muy severo y nadie ordena su propia vida más sistemáticamente que los finlandeses durante su entrenamiento. Ellos atribuyen una grande importancia a sus masajes y a sus baños de vapor. La casi totalidad dan a la vez mucha importancia al régimen alimenticio. El alcohol, por ejemplo, está estrictamente prohibido tanto entre los americanos como entre los franceses.

Los americanos y los finlandeses han descubierto ya hace mucho tiempo la necesidad que hay de economizar el calor del cuerpo. Con trajes de sport muy delgados se pierden muchas calorías que pueden ser convenientemente transformadas en energía y trabajo útil. Es indispensable, por lo tanto, tener el cuerpo recubierto cuanto sea posible durante el entrenamiento. Esto asegura una transpiración regular, lo que permite que los músculos estén siempre elásticos y flexibles, lo que impide las desgarraduras musculares o aberturas de carne, a más de la economía de esfuerzo antes mencionada.

Los franceses tienen condiciones para el atletismo, pero lo que falta es la TECNICA, el estilo, ya que se ve que se aplican los conocimientos en forma muy poco lógica. Podemos llegar al caso de un aficionado que lleve una vida ordenada y se entrena fuertemente, gracias a una manera que le permite obtener muy pocos resultados prácticos. Lo importante no es que el aficionado se entrene periódicamente, sino que a consecuencias de este mismo entrenamiento, no VUELVA atrás.

Esto es lo que ocurre con muchos ejercicios gimnásticos que desarrollan otros músculos de los que se necesita, y yo he visto infinidad de casos, de jóvenes atletas sentados en el suelo, las piernas estiradas y tocando alternativamente la punta de los pies con las manos, o en otros casos, jugando con la pelota medicinal (medice-ball).

Estos ejercicios estarán muy bien para los boxeadores, y estoy seguro que no han sido sino que sacados de las fotografías de Carpentier practicando cultura física Es una lástima que tales métodos se empleen por atletas que podrían surgir si fuesen bien dirigidos.

Para llegar a corregir estos defectos y practicar un entrenamiento verdaderamente racional, esto es, que desarrolle los músculos que se necesitan para una prueba y no los músculos contrarios, es necesario poseer un ENTRENADOR.

Es necesario que este entrenador esté al corriente de los menores detalles de los sistemas americanos y finlandeses y debe tener una especie de intuición para llegar a conocer a los atletas, de VER SUS DEFECTOS bajo la posibilidad de reformarlos. Esta clase de entrenadores son muy escasos en el momento actual en el mundo, pues yo creo que no son más de cuatro o cinco. Los mejores, para mi manera de ver, son los suecos Kreigsman y Hjertberg y los americanos Lawson Robertson y Walter Christie. El primero está actualmente en Noruega y su contrato termina, por desgracia, luego. Si existiera un Mecenas generoso en Francia que tomara a su cargo el recompensar a un entrenador de esta categoría, no dudo que los progresos franceses serían formidables.

Un entrenador así debe hacer tomar películas de entrenamiento y enviarlas a los pequeños clubs de provincia. Esta es propaganda y trabajo para los meses de invierno y ojalá se empleara más este sistema en los colegios.

La Francia es un país más rico que Noruega. Sin embargo, Noruega a tenido como hacer frente a los gastos que demanda esta clase de campañas para que surjan las "estrellas", ya que las estrellás en atletismo son siempre su mejor propaganda. Si Noruega lo ha podido hacer, Francia debe poderlo hacer y no hay que perder más tiempo perorando contra las "estrellas" pretendiendo que entrenar a los aficionados es inútil. Si se desea la "réclame" es indispensable tener estrellas en el atletismo.

CHARLES HOFF

Hoff gana los 200 metros en el Estadio de Colombes.

★

LA MUERTE DE PANCHO VILLA

(Traducido especialmente para "Los Sports")

Pancho Villa desaparece, víctima de una infección a la mandíbula.—El mundo deportivo lamenta su fallecimiento. — El campeón mundial peso mosca sucumbe durante una operación en el Hospital de San Francisco.—Pancho Villa, hombre de suerte en el ring.

Si en ese oscuro más allá que aguarda al alma humana, queda ésta separada de sus limitaciones terrestres, para volar a un cielo especial o a un bienaventurado campo de batalla para los guerreros, una alma agresiva y juguetona debe de estar librando una horrenda batalla para obtener su reconocimiento, tal como su poseedor batalló aquí en la tierra. Haciendo frente a todos los que vienen, en una orgía de puñetazos, peleando cuerpo a cuerpo y sonriendo mientras pelea, la sombra de Pancho Villa, de las Islas Filipinas y de los Estados Unidos, ya estará haciendo que las otras sombras lo tomen en cuenta. Y, sin duda, lo aclaman como el próximo campeón de esas regiones nebulosas del más allá...

Pancho Villa, pintoresco súbdito amarillo de las posesiones insulares del Tío Sam, en el Lejano Oriente, y campeón mundial de peso mosca, "se fué al occidente" en la mañana del catorce de julio, en San Francisco de California, llevando consigo un título a la tumba.

Durante seis años, a través de la violencia y del esfuerzo de más de cien batallas en el ring, Pancho Villa, siempre sonriente, le había hecho frente a todos los oponentes que habían tratado de derrotarlo. Fracasaron, pero a su vez la Parca lo puso fuera de combate, y ahora el mundo deportivo, que admira y premia a los paladines del ring, paga su sincero tributo de lágrimas ante el fallecimiento del pequeño Pancho.

Sufre una infección a la mandíbula

No fué un golpe a la mandíbula o un hook al corazón el que se llevó a Pancho de este mundo que tanto quería. Fué una fatal enfermedad, un envenenamiento de la sangre, que requirió una operación en un hospital de San Francisco, la que sacó a Pancho Villa de su envoltura humana y lo transportó a ese Valhalla de los temibles guerreros de Nindanao, a la edad de veinte y cuatro años, a los pocos días después que su joven esposa había dado a luz un niño en Manila.

De vuelta de las Filipinas, después de una estada de varios meses con su esposa, Pancho peleó con Jimmy Mc. Larnin, peso liviano de la Costa del Pacífico. Como Mc. Larnin estaba sobre el límite del peso mosca, Pancho no arriesgó su título. Si lo hubiera hecho, lo habría perdido, porque Mc. Larnin se llevó la pelea por puntos.

Es evidente que Villa, cuando peleó con Mc. Larnin, no era el mismo de siempre. El día antes de la pelea, para aliviar un endurecimiento en la mandíbula, se hizo extraer una de las muelas del juicio. Una hinchazón le apareció en la mandíbula derecha, y dicen que Pancho entró al ring, para hacer frente a Mc. Larnin, con los músculos de la mandíbula muertos a toda sensación de dolor, a causa de habérsele suministrado un anestésico local. Todos los que estaban alrededor del ring, notaron la hinchazón que tenía Villa, en la mandíbula.

Se manifiestan los efectos de la enfermedad.

El espíritu estaba entero; pero la carne estaba débil. Villa hizo una pelea rápida y valerosa, pero con un handicap pesado. No sólo se cansó rápidamente, cosa completamente extraña para Villa, sino que también le faltó su acostumbrado movimiento y la fiereza en el ataque.

Frank Churchill, manager de Villa, dijo que él se había opuesto a que Pancho entrara al ring en esas condiciones. Pero el pequeño filipino no quiso volver atrás, ya que una cancelación de la pelea habría irrogado una gran pérdida pecuniaria para los promotores. De modo que Pancho entró a la pelea y encontró la derrota que le infligió un muchacho más fuerte y más pesado que él.

En seguida de la pelea, se veía que había signos inequívocos de que la infección a la mandíbula se extendía. Se le extranjeron otros dientes en la esperanza de aliviar la condición, pero seguía empeorando hasta que en la noche del 13 de julio, cuando el manager de Pancho y sus amigos se alarmaron con los progresos de la enfermedad, lo llevaron precipitadamente al hospital para operarlo.

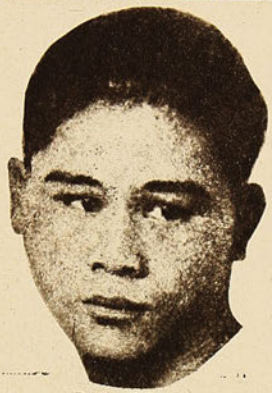

Pancho Villa.

Los cirujanos hicieron cuanto pudieron y Pancho se alivió un poco, pero falleció a las once de la mañana siguiente.

Con su fallecimiento se va una de las figuras más interesantes del ring que jamás hayan visto los anales del pugilismo. Porque la ascensión del pequeño filipino, a las cumbres del campeonato en la división del peso mosca, fué algo milagroso.

Pancho Villa nació en las Islas Filipinas, el primero de agosto de 1901. Se corren rumores que su padre era uno de los feroces Tagelogs y un degollador. Pueda ser que eso sea cierto; pero, sin embargo, le transmitió a su hijo un agrado vehemente por el combate, que fué por mucho tiempo el secreto de su sensacional y rápido ascenso a la fama en el pugilismo.

Su encuentro con Churchill

Cuando todavía Pancho era sólo un colegial, asistía a los clubs de box en Manila, atraído irresistiblemente por el cebo del ring. Todo esto llegó a conocimiento de Frank Churchill, uno de los asociados que dirigía un club de box ahí, y los dos llegaron a ser amigos. Churchill vió sus cualidades y fué más tarde su manager. Existía entre ellos, la camaradería más estrecha, porque Villa era un muchacho caballeroso que se hizo de muchos admiradores por su conducta ejemplar.

Villa pronto vió realizadas sus ambiciones. Se le dió la oportunidad de actuar en numerosos encuentros preliminares, los que ganó con admirable facilidad. Uno de los boxeadores con quienes peleó varias veces en Manila, fué Mike Ballerino, actual campeón aficionado, peso liviano. La fama de Villa se extendió pronto por su tierra natal y era evidente que debía vagar por el extranjero en busca de nuevos horizontes que conquistar.

Cuando se dirigía a los Estados Unidos, en 1921, Villa se detuvo en Australia, conquistando un gran triunfo al derrotar al tercer round, a Jorge Mendres, campeón australiano de peso mosca. En 1922, hizo irrupción en los EE. UU., en compañía de un peso liviano filipino, Elino Flores, discípulo también de Churchill. Flores hizo una carrera ligera, pero pronto lo detuvieron.

Con Villa sucedió lo contrario. Peleó en varios encuentros, casi noche a noche. Su estilo violento para combatir, llamó la atención de los ringsiders de Nueva York y a las pocas semanas después de su llegada, el nombre de Pancho Villa circulaba de boca en boca.

Vence a Buff y Wilde

El 14 de septiembre de 1922, Pancho Villa sorprendió al mundo deportivo, derrotando al veterano de Jersey City, Johnn Buff, en el undécimo round, en Ebbets Field, Brooklyn.

La victoria de Pancho sobre Buff, fué decisiva y sensacional, adquiriendo más prestigio, ya que Buff era el campeón peso mosca de América. Jimmy Wilde, el "poderoso átomo" de Gales, era el campeón mundial de peso mosca y cuando llegó a este país, se eligió a Villa para hacerle frente.

A Frankie Jenaro le correspondía hacer frente a Wilde, ya que había obtenido dos victorias por puntos sobre Pancho Villa; pero Pancho Villa tuvo la preferencia por los antecedentes que tenía la Federación de Box.

Wilde, lo mismo que Buff, era sólo un fantasma de su forma primitiva. Los años habían hecho su efecto en la ligereza y en el punch.

Sólo le quedaba su astucia. Villa lo derrotó en el séptimo round. La pelea se llevó a efecto en el Polo Grounds de esta ciudad, el 18 de junio de 1923. Con esta victoria, Pancho Villa llegó a ser el campeón mundial de peso mosca.

Jenaro o cualquier otro peso mosca americano capaz, habría podido derrotar a Wilde; pero parece que el Destino había elegido a Pancho Villa para que se llevara las palmas del triunfo.

Pancho Villa parecía que era un hombre predestinado del ring, porque en el corto espacio de dos años, se elevó desde las sombras a las alturas luminosas de los elegidos.

Nunca perdió el campeonato

Sólo una vez ganaron al campeón mundial de peso mosca; Pancho Villa nunco lo abandonó. Sólo la muerte terminó con todo. Además, demostró estar en una categoría superior a la de él. Los pesos moscas no tenían chance con él. Pancho tuvo que salir de su categoría y desde el año pasado sus encuentros los hacía contra pesos livianos solamente, y en todos ellos salió victorioso, salvo la última pelea con Mc. Larnin.

Sólo Frankie Jenaro logró quitarle el título de campeón americano peso mosca, antes que Villa venciera a Wilde.

Durante su permanencia de seis años en el ring, se encontró en más de cien combates, ganando cincuenta y seis, veinte por fuera de combate y perdiendo sólo cinco. Las restantes, fueron sin decisión.

Villa medía sólo cinco pies de altura; tenía pelo negro y piel bronceada.

Era de tipo japonés, con los ojos tirantes y la nariz chata. Tenía un cuerpo proporcionado a su talla. Pesaba alrededor de 109 libras; el filipino parecía un bulldog en miniatura. Dotado de una fuerza y destreza sorprendentes, podía pelear quince round con la mayor rapidez y al final estaba tan fresco como a los comienzos.

¡Y qué encantarle pelear! Mientras más fuertes le llegaban los golpes del adversario, con mayor fiereza forzaba la pelea. Cuando la pelea llegaba a su punto más culminante, la sonrisa de Pancho era más expresiva. Porque esa era su entretención: la pelea.

Por eso es que dijimos al comenzar este artículo, que el Valhalla que ha pedido Pancho no le sirve, a menos que le dé oportunidad de pelear fuerte y con frecuencia.

EN EL PROXIMO NUMERO.— El Mayor Zanni cuenta sus impresiones de su vuelo. Interesante relato de su viaje por sobre las principales ciudades de Europa y Asia.

El Box visto por el profesor argentino Enrique Pascual

(Correspondencia especial para "LOS SPORTS", de Carlos Pérez Correa)

Sus opiniones sobre las diversas escuelas, guardias, etc.—Pascual, masajista, boxeador y excéntrico musical.

Enrique Pascual, profesor de box de la Asociación Cristiana de Jóvenes y masajista recién recibido en la Facultad de Ciencias Médicas de Buenos Aires, no solamente es uno de los profesores más caracterizados y popular que existe en el ambiente deportivo, sino que es también un hombre conocidísimo fuera de él, es decir, en las diversas esferas donde actúa y por las múltiples actividades profesionales y artísticas que él solo es capaz de desempeñar.

Entre las cosas ajenas al box, pero que para su vida es un complemento de distracción, está la música, la acrobacia de salón o callejera, que para el caso es lo mismo, las excentricidades musicales, que tanto le han servido para participar en los diversos festivales de beneficencia, ya fueren de carácter deportivo o social, que continuamente se realizan en la metrópoli argentina.

Como excéntrico, forma parte actualmente de la Troupé Club "Y" de la Asociación a que pertenece y sus éxitos más rotundos los ha obtenido en los grandes festivales organizados por la Asociación Cristiana en los teatros Cervantes, San Martín y Gran Splendid, en los años 1923, 1924 y en el actual.

No podría pasar desapercibido de nuestros lectores, si no denunciáramos el hecho de que Pascual no es un excéntrico vulgar, sino que esconde en su alma de boxeador la de artista que sabe llevar hasta los niños enfermos sus excentricidades, como lo hizo en el Hospital Durand, durante el reparto de juguetes en la Navidad pasada, donde los enfermitos tuvieron un rato de distracción y alegría.

Es autor de varias piezas musicales, tangos y shimmys, que se entretiene en componerlas en los pocos ratos de ocio de que dispone. Posee un gusto cultivado y que en un profesional de box parecería extraño, a no mediar las grandes cualidades artísticas que adornan a Pascual.

Masajista experto, rápidamente se ha conquistado en el ambiente de su actuación la bien merecida fama y tanto gimnastas como los atletas, entre los que debemos mencionar al crack sudamericano de los 800 metros llanos, Francisco Dova, quien ha quedado sumamente satisfecho de los beneficiosos masajes que diariamente recibiera de Pascual, así como los demás que acuden al alegre camarín de la Y, donde atiende a los asociados.

Desde muy joven se entregó de lleno a la carrera del boxeo, habiendo tenido muchos triunfos y recorriendo más tarde parte de la República hasta sentar cabeza en Buenos Aires y tomar posesión de las clases de box en la Asociación Cristiana de Jóvenes.

Cuenta en sus páginas el haber sido profesor del ex-campeón sudamericano de peso pesado, Luis A. Firpo, para el cual tiene muy gratos recuerdos.

Enrique Pascual

Era lógico recoger de la entrevista con el profesor Pascual algunas apreciaciones que, por considerarlas fundamentales e interesantes, las transcribimos a nuestros lectores.

Opina, naturalmente, que todos debieran saber boxear y saber utilizar los puños como defensa, pues de ser así, la mayoría de los incidentes o altercados que se producen no terminarían haciendo uso indebido de las armas, excepto aquellos casos en que el instinto pudiera más que ellos mismos, como frecuentemente sucede; pero el hombre, teniendo en sus propios puños su mejor arma, jamás se vería obligado a llevar otras que no fueran éstos, porque de por sí un boxeador es un hombre de temperamento tranquilo y tampoco necesitaría de exhibicionismo para demostrar su habilidad y su fuerza.

Refiriéndose a las escuelas de box que existen y a las ventajas de las mismas, nos manifestó que éstas pueden dividirse en dos: una que es la americana y la otra la inglesa, a pesar de que podríamos considerar que hay otra escuela, que es la francesa, creada por Carpentier cuando peleó con Klauss, Billy Papque y Jack Dempsey, o sea, la ecuación boxística de fuerza y precisión de la escuela americana y la ciencia de la escuela inglesa.

En realidad, no es ésta una escuela generalizada, porque es el resultado legítimo de una experiencia puramente personal adquirida por Carpentier durante las peleas con los americanos e ingleses, lo que le ha permitido en diversas ocasiones entrar rápidamente en "infighting" y demostrando a la vez las ventajas que pueden obtenerse sacando el provecho máximo de ambas escuelas, o sea, dominando el cuerpo a cuerpo y la distancia.

Las características principales de la escuela inglesa, consisten en los golpes largos a distancia, juego de piernas y guardia abierta; mientras que en la americana tenemos lo contrario, más bien de cerca y golpes cortos que requieren forzosamente mayor rapidez y eficacia, guardia cerrada para aprovechar las circunstancias que lo hagan entrar rápidamente en el cuerpo a cuerpo.

Después, nos dice, que, siendo el box el ejercicio más completo para el desarrollo físico, es también el que más sirve para educar el carácter del individuo.

Una de las cosas que tienen un valor indiscutible, es la posición visual del boxeador, pues ocurre frecuentemente que algunos miran la cara de su contrincante, como buscando en ella la expresión de sus pensamientos, y en cambio, otros miran hacia los pies o dan vuelta la cabeza, ya fuere para descubrir ideas o para asestar un buen golpe: sin embargo, no es esa la forma correcta, sino la de mirar al frente y con la cabeza un poco baja para poder ver el cuerpo de su adversario en toda su posición, observando cuidadosa y detenidamente hasta los más insignificantes movimientos, sin dejarse engañar por la mirada penetrante o fingida, que muchas veces, sin querer, causa efectos desastrozos que pueden llevar a cualquier boxeador a la derrota.

Predomina la creencia general de que el "knock-out" es sumamente peligroso; sin embargo, estudios de eminentes hombres de ciencia han demostrado que tal peligro no existe.

Naturalmente, el cuerpo humano tiene partes sencibles, como ser en la mandíbula inferior; en ambos lados del cuello debajo de la oreja; entre la nariz y las cejas; en la punta de la barba; en el estómago; en el corazón y el hígado, donde los golpes, por poco fuertes que sean, producen en el que los recibe cierto estado de inconsciencia que los hace caer knock-down, no sintiendo dolor alguno, debido a la anestesia que resulta de la conmoción cerebral.

Ahora bien, cuando pasan los diez segundos reglamentarios del knock-down, y no se levanta, se considera, por supuesto, al hombre ya fuera de combate y se declara knock-out.

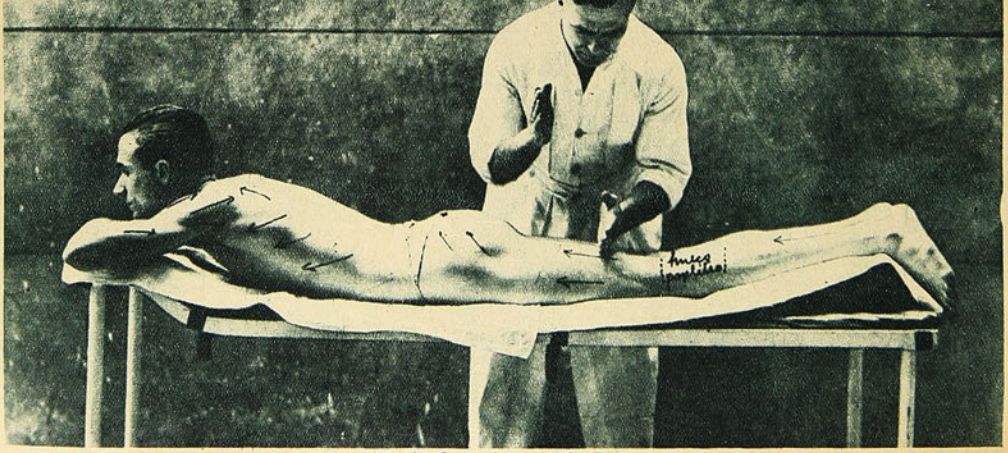

Masajeando al atleta argentino Dova

Esto no sucede lo mismo cuando los golpes van a otra parte del cuerpo donde los efectos son completamente distintos, que aunque duran pocos segundos, siempre son muy angustiosos.

Como bien lo explica Pascual, el peligro del "knock-out" desaparece no siendo sino la fuerte impresión que recibe el público, que no conoce los efectos de un golpe científico, al ver caer bruscamente a un boxeador a consecuencia de los golpes asestados según las reglas del boxeo.

He aquí las declaraciones del conocido boxeador argentino, que por la manera misma de expresarlas deben tener gran interés para nuestros aficionados a las varoniles luchas boxísticas, donde los chilenos, dice Pascual, tienen un amplio campo de acción, como bien lo han demostrado los muchos aficionados y profesionales chilenos que constantemente pasan por los rings argentinos, donde la pujanza y el valor de la raza se ha manifestado en todo su esplendor, careciendo gran parte de ellos de la escuela técnica que los adiestre científicamente como corresponde a su calidad de buenos boxeadores.

Aprovecha la oportunidad para expresar por intermedio de LOS SPORTS, revista que tanto contribuye a la difusión de los deportes, especialmente el box, la gran admiración y simpatía que siente por los deportistas chilenos que siempre han demostrado poseer en las contiendas internacionales gran corazón para luchar por mantener muy en alto los colores de su enseña patria.

C. P. C.

DEPORTES FERROVIARIOS

EL CLUB DEPORTIVO "MAESTRANZA CENTRAL", DE SAN BERNARDO

La Maestranza Central de San Bernardo, una de las reparticiones más importantes de la Empresa, ocupa para el desarrollo y funcionamiento de sus múltiples y delicadas labores, un personal numeroso y preparado. Siendo la labor que desempeña el personal de obreros y empleados, de por sí agotadora y pesada, lógico es que éstos busquen los medios de hacerla más liviana y llevadera, y esto lo han conseguido en parte, mediante la práctica constante y progresiva de los deportes en las horas de descanso.

De esta manera, sacrificando la tranquilidad y el reposo que proporciona el hogar, los "San Bernardinos" hacen deporte en forma intensa y entusiasta, hasta llegar a constituír en la actualidad, uno de los elevens deportivos mas destacados y poderosos de la Empresa de los Ferrocarriles.

En el football y en el box, los muchachos de San Bernardo son peligrosos y "duros de mascar" para sus competidores zonales. Esta afirmación mía no es antojadiza ni encierra parcialidad; los últimos torneos interzonales lo han dejado de manifiesto.

Todas las actividades deportivas de San Bernardo están controladas por el Club Deportivo "Maestranza Central", que es el punto de mira deportivo de esa repartición. Fundado el 16 de julio de 1923, goza de una sólida y prestigiosa reputación por la disciplina y entusiasmo de sus asociados. Consta de cuatro secciones o ramas deportivas, a saber: box, football, ciclismo y atletismo. Tiene su representación ante el Consejo General de Deportes de la Dirección General, siendo delegado el activo dirigente don Florencio Fuentealba, presidente del "Deportivo Maestranza Central".

Su directorio actual está compuesto por las siguientes personas:

Presidente, señor Florencio Fuentealba.

Vicepresidente, señor Efraín Catalán.

Secretario, señor Enrique Morales.

Directores, señores: Manuel Rojo, Julio Dávila, Domingo Zamorano y E. Morales.

Las divisiones de ciclismo, atletismo, etc., están a cargo de distinguidos deportistas, como los señores: Manuel Azócar, Hermógenes Toledo, Eduardo Calderón, David Calderón, Oscar Cerda Ayala y el señor Eduardo Viera. En el box, deporte en que los niños de San Bernardo han progresado admirablemente, tiene como entrenador al señor Fuentealba; y de masajista, al señor Humberto Pardo, persona que con verdadero espíritu de sacrificio aporta su valioso contingente a las actividades mencionadas, ya que, según datos proporcionados, la remuneración percibida por su trabajo, no es la que en justicia debe abonársele. Para los encuentros de boxeo, cuenta el Deportivo con el Teatro Ferroviario de San Bernardo, habiéndose realizado con bastante éxito deportivo, más no financieros, varios torneos y campeonatos internos.

Don Florencio Fuentealba, entusiasta presidente del Club Deportivo "Maestranza Central".

Un grupo de footballistas y atletas de la institución.

Llamó seriamente la atención de la sección Bienestar del Personal, hacia la contratación de un excelente profesor de box, al igual que la 2.a Zona, que tiene al señor Al. López.

Un Estadio. ¡Queremos un Estadio! Es el justo clamor de los deportistas "San Bernardinos", y tienen razón. La materia prima deportiva es excelente, pero se tropieza con todo género de dificultades materiales, y esto desmoraliza el espíritu y mata en gran escala el entusiasmo. Un pequeño Estadio con sus canchas, pistas y rings adecuados, y una piscina de natación, ya que cuentan con excelentes nadadores, es el anhelo y la divisa de los deportistas. Creemos que la Sección Bienestar, que auspicia estas saludables actividades, recogerá el guante, y haciéndose eco del justo clamor de los niños "San Bernardinos", resolverá en tiempo no lejano esta petición.

Subsanadas estas dificultades y dotados de elementos necesarios, los deportistas de la Central de San Bernardo, constituirán el adversario más preparado y poderoso de la Empresa, aportando en tal situación, un contingente valioso y respetable al conjunto deportivo de la Dirección General.

HUMBERTO MONTECINOS G.

Boxeadores del Club.

El conjunto de ciclistas.

Luis Bouey, Manager de "El Tani" y el Campeón del Mundo

Réplica al artículo "Goodrich, campeón del mundo", publicado en el semanario LOS SPORTS, el 17 de julio de 1925, bajo la firma del escritor señor Acevedo Hernández.

Hemos recibido del señor Luis Bouey, manager de El Tani, el siguiente artículo que publicamos con el mayor agrado:

"Reflejando la humilde actitud en que quedara sumido ante la visión del coloso de desmedidas proporciones forjado en su cerebro, el señor Hernández sostiene la superioridad de los americanos del norte en la literatura, la pintura y el boxeo y representa a nuestra raza como compuesta de hombres de personalidad pequeña, incapaces de igualarse a los demás y llegar al pináculo del ideal; borrachos y degenerados y por ende faltos de condiciones y de energía.

El escritor evoca los enormes recursos de la América del Norte, sus grandes figuras en la esfera de los negocios y sus fortunas aplastantes; a sus grandes y celebrados escritores; a sus incomparables pintores de paisajes y a sus grandes e invencibles (!) campeones. Y con esa evocación convertida en visión de proporciones abrumadoras, queda sumido en estado de deyección, desposeído de la facultad de apreciar y sostener los valores que son propiedad común de él y todos nosotros; ante los ojos del letor poco ilustrado e impresionable, coloca en segundo lugar a los hombres de nuestra raza, que son nuestro orgullo y la admiración de los extraños; niega el mérito debido a nuestros boxeadores y proclama al americano del norte como un Dios Todopoderoso, dueño y señor del mundo y del boxeo en particular.

Si todos nuestros hombres de acción, escritores, pintores y boxeadores, etc., fueran tan fácilmente impresionables como el Sr. Hernández, qué terrible suerte, qué trágico fin podría pronosticarse a nuestra raza. Pero, afortunadamente, somos optimistas y viriles. Y con ese optimismo y esa virilidad y las innegables condiciones que poseemos, nuestros hombres y nuestros boxeadores han de surgir y llegarán a la cumbre del ideal.

Somos potencialmente iguales a cualquiera y en muchas características aventajamos a más de uno. Yo sé que poseemos más de un "lado flaco", pero movidos por la fuerza dinámica de nuestro orgullo de ser lo que somos y de llegar a ser lo que queremos ser, eliminaremos todos nuestros defectos hasta llegar al grado máximo de perfección. Y mientras tanto, basados en el conocimiento de nuestra potencialidad, no debemos de conceder superioridad a nadie, porque nuestra inferioridad es aparente, nada más.

Yo he vivido muchos años en Estados Unidos y admiro a los americanos, pero sin detrimento para nuestra raza. Y los admiro más porque ellos son también admiradores nuestros y sería injusto pagarles en forma negativa su demostración de aprecio por nuestros escritores, nuestros escultores, pintores y dramaturgos y nuestros boxeadores. Dentro del terreno del pugilismo, aunque los americanos tienen los campeones mundiales, no por eso dejan de reconocer que nuestros hombres son tan buenos como los de ellos. Si el señor Hernández leyera la prensa americana, vería cómo de vez en cuando, al hacer referencia a Luis Angel Firpo — el primero y más brillante embajador pugilista sudamericano — casi todos los escritores expertos declaran que a no ser por la incompetencia del referee y los testigos de Firpo esa noche memorable, Firpo sería hoy, por sus méritos, Campeón Mundial. Y lo declaran así con franqueza de sportsmen aunque con su proceder menoscaban el prestigio de su propio campeón.

Y, no prorrumpen, no en carcajada sonora de gigante cuando un sudamericano pierde... Que deje de sentirse humillado el señor Hernández ante la visión de esa carcajada imaginaria... Los sudamericanos poseen en alto grado la cualidad que más admiran los americanos en un boxeador—son valientes y el americano jamás se mofa de la valentía. La respetan siempre.

Como prueba de ello, básteme sólo citar las enormes demostraciones que fueron hechas en honor de Firpo después de su pelea con el campeón Dempsey, que se repetían siempre que Firpo aparecía en público y paralizaban por horas enteras el tránsito de las calles más principales de New York. Y el cariño y la consideración con que es tratado Quintín Romero, a pesar de su decadencia en los últimos tiempos, basado en la valiente oposición que ofreció a Floyd Johnson en su pelea de debut, cariño y consideración que forman elocuente contraste con el ridículo y menosprecio que se le dispensa en Chile.

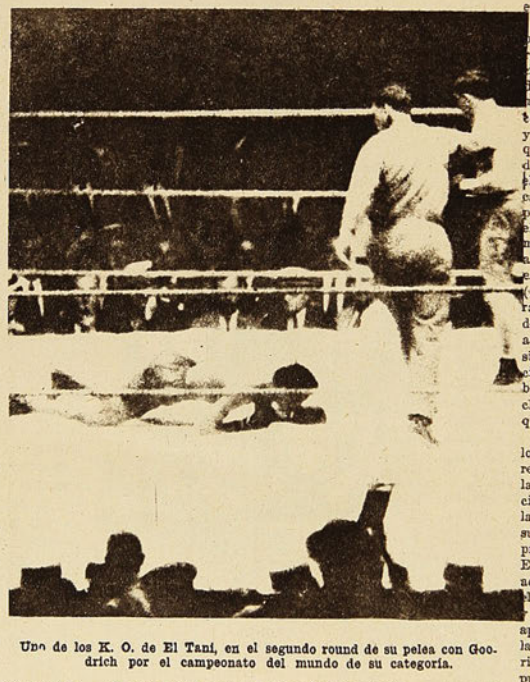

Uno de los K. O. de El Tani, en el segundo round de su pelea con Goodrich por el campeonato del mundo de su categoría.

Y otra prueba más del respeto y la admiración que inspiran nuestros boxeadores en el sentir de los americanos, fué dada otra vez cuando Loayza, apoyado en sus muletas, asistió a la recién disputada pelea entre Luis Vicentini y Joe Dundee. Apenas hizo acto de presencia en una de las entradas del Estadio, cuando el público que lo vió llegar, prorrumpió en una calurosa y prolongada ovación. Su demostración de valentía a toda prueba le ha conquistado un gran número de amigos y entusiastas admiradores y un sinnúmero de ellos que estaban sentados en el ringside esa noche, le expresaron el deseo de verlo pelear otra vez con Goodrich y de antemano le anticipan el triunfo. Saben muy bien que con sus piernas buenas, Goodrich no habría sido capaz nunca de dominar el espíritu inquebrantable del chileno. Todo el mundo sabe que Loayza fué vencido por la fatalidad personificada en la fractura de su pierna derecha, y ni Loayza mismo, el hecho de ser Goodrich americano, ni yo, tuvimos nada que ver con ello.

Uno de los más grandes defectos que tenemos, y que debemos de eliminar, los chilenos sobre todo y los hispanos en general, es el de ser malos perdedores. Y cuando perdemos, llegamos a conclusiones fantásticas y casi siempre preñadas de malicia, casi siempre faltas de lógica. Con ocasión de la pelea de Tani por el campeonato, ese espíritu nuestro ha quedado reflejado más palpablemente que nunca. Yo he sido víctima de mucho abuso, un abuso enconado y malicioso por parte de personas que por su posición y por su dignidad personal, debieran de tratar mejor a personas que no conocen. Y, lamento tener que mencionarlo aquí, el señor Hernández no ha sido la excepción, como la manifiesta cuando se queja de "la humildad de nuestra raza que se deja supeditar, no por la grandeza ajena sino por el oro sin alma que precipitó nuestro hombre a la derrota". Esa declaración es en sí una implicación que refleja desfavorablemente sobre mi carácter y es una lástima que el escritor no haya hecho una declaración más terminante, diciendo que yo me vendí o que vendí esa noche a Loayza. Aunque no lo dice, deductivamente y con sobrada base, puede advertirse, sin embargo, que tal concepto existió en su mente al escribir el artículo.

Pero su actitud, a pesar de ser poco digna, no me extraña por las razones que dejo expuestas al principio del párrafo anterior. ¿Qué ha de extrañarme, cuando hasta el mismo Loayza se le ha insultado con la sospecha de ser un traidor y traficante mercenario del honor que en justicia le habría correspondido a su patria si hubiera ganado el campeonato? Sólo llegaron dos cartas de Chile, escritas días después de la pelea, y las dos fueron el medio de trasmisión de lo "que muchos opinan" u opinaban en aquel entonces. Y mientras tanto, en amplio contraste con esa carta (que más valiera nunca las hubieran escrito), Loayza recibió más de 500 cartas y telegramas de sus admiradores americanos, con expresiones de simpatía por su desgracia. Pero no hay duda que, si hubiera conseguido el triunfo esa noche, le habrían llegado de Chile quizás por centenares las cartas...

El señor Hernández pide a todos los chilenos que den a su patria redención y patriotismo. Exhorta a la conquista, sin embargo, ofreciendo a la vista de los exhortados la imposibilidad de realizarla y con su incomprensible lógica, mata el propósito que le impulsa a ello. En vez de revestirse de la noble actitud del que da ánimo, difunde el pesimismo. En lugar de alentar y darle propulsión con lenguaje apropiado a las potencialidades de la raza, mata con su lenguaje florido y pesimista los mejores impulsos y hace encoger las aspiraciones de los corazones más determinados. Queriendo crear, se convierte en destructor...

Una cosa de gran importancia, y que no debe de escaparse a la consideración de los chilenos, a fin de poder apreciar mejor el mérito de la actuación de sus boxeadores en los rings americanos, es el hecho de que el boxeo en los Estados Unidos es un lucrativo pasatiempo nacional desde el año 1816 y que nosotros apenas empezamos ayer, que estamos en el difícil período del aprendizaje, y que, todo considerado, hemos desempeñado hasta la fecha muy honroso papel.

Y para terminar, un consejo a los atletas chilenos: No desmayéis ante las opiniones optimistas de nadie. Debéis de creer y tener fe en vosotros mismos. Vuestra tarea será ardua, el conseguir vuestro propósito difícil, pero **no imposible.**

Mis muchas ocupaciones no me permiten extenderme más, ni me permitirían, aunque fuera de mi agrado, el entrar más tarde en polémica con nadie".

L. BOUEY

ATLETISMO EN ANTOFAGASTA

ENTUSIASMO QUE EXISTE POR ESTE DEPORTE.—SU REPRESENTACION EN EL CAMPEONATO DE OCTUBRE

Don Gregorio Vlastelica, entusiasta deportista antofagastino.

El atletismo en esta ciudad es una de las ramas que cuenta con un mayor auge entre las numerosas personas que a él se dedican, como también el numeroso público que con su presencia y aplausos alienta a sus propulsores.

Ya esta Asociación, una de los mejor organizadas del norte del país, ha efectuado durante el presente año, tres interesantes torneos, habiéndose en cada uno de ellos quebrado varios records locales, deduciéndose de aquí el entusiasmo y buena preparación en que se mantienen sus atletas.

Hay en Antofagasta, pues, afiliados a esta Asociación nueve bien organizados clubs, de los cuales seis de ellos son representados en las categorías de campeones y novicios, y los tres restantes en la de novicios solamente.

En esta temporada, la lucha por los primeros puestos disputados entre los clubs punteros, se encuentra bastante equiparada, lo que da lugar a hermosas competencias.

En cada una de las categorías se disputan tres valiosos premios donados por prestigiosas entidades y caballeros, propulsores de los deportes en esta ciudad.

Los premios en referencia, son los siguientes:

Campeones

"Copa Municipal", primer premio, en tres años.

"Copa Henn", segundo premio, indefinida..

"Copa Clarke", tercer premio, definida.

Novicios

"Copa Pridham", primer premio, definida este año.

"Copa Exploradores", segundo premio, definida este año.

"Copa Campusano", tercer premio, en tres años.

La situación en la que se encuentran los clubs, según los puntos obtenidos en los tres torneos ya efectuados, es la siguiente:

Campeones

Rencort, 37 puntos; Germania, 32 puntos; Esmeralda, 22 puntos; Unión Chile, 6 puntos; Liceo, 4 puntos; Exploradores, 1.

Novicios

Liceo, 10 puntos; Exploradores, 9 puntos; Rencort, 8 puntos; Germania, 7 puntos; Unión Chile, 6 puntos; Green Cross, 5 puntos; Esmeralda, 2 puntos; San Luis, 1 punto; Instituto Comercial, 0.

Ambrosio López, campeón atlético durante las tres últimas temporadas, en Antofagasta.

Esta Asociación ya ha seleccionado hasta el momento, a algunos de sus mejores atletas, los cuales ya se encuentran en Santiago para representar a esta provincia en la eliminatoria nacional de atletismo a efectuarse en el próximo mes de octubre, en la capital.

EL DECANO DE LOS CLUBES DE FOOTBALL DE TEMUCO

El 25 de enero del año 1911, se fundó en Temuco el "Juvenil Obrero F. C.", iniciando desde esa fecha una serie ininterrumpida de triunfos obtenidos tanto en su ciudad como en la frontera, pues recorrió las principales ciudades de la parte austral del país, enfrentándose a los más poderosos equipos existentes en esos tiempos. Siempre tuvo una brillante actuación en competencias particulares, y más tarde, oficiales, cuando ya se fundó la Asociación de Football. Dentro de las competencias de esta dirigente, conquistó durante largos años los primeros lugares con sus distintos equipos y aportó con numerosos de sus jugadores para el cuadro seleccionado de la ciudad, lo que todavía hace.

Como una demostración de lo que queda dicho, damos a continuación una lista parcial de los trofeos o premios que ha conquistado en numerosas ocasiones: Copa "Melitón Fernández", (1911); Copa Juvenil-Comercial, (1913); Copa diario "La Mañana"; Copa "Diario Austral"; Copa "Liga Cautín", (Temuco); Copa "Freire F. C.", de Angol; Copa "American F. C.", de Valdivia; Copa "Liga Cautín", (1918); Copa "La Mañana", (1919); Una bandera de seda (hoy su estandarte); Estatua terracota "Cine Central"; Diplomas de Honor; Un reloj artístico; medallas, diversos objetos de arte; cuadros, fotografías, etc.

De entre los socios fundadores, existen todavía y continúan prestando sus servicios en el primer cuadro, los hermanos Narciso, Miguel y Marcos Rojas. Estos hombres han sido, en todo momento, el alma de su Club, en cuyo hogar se fundó hace 14 años. Los dos primeros han sido seleccionados durante muchos años, siéndolo aún Narciso, el footballista más popular de la frontera y el que mayor número de entreciudades ha jugado (más de 40).

El directorio actual, es el siguiente:

Presidente, señor Marcos Rojas.

Vices, señores: José Ketterer y Delicio Jofré.

Secretario, señor Narciso Rojas.

Tesorero, señor Manuel Segura.

Directores, señores: Bobadilla, Vargas y Gallardo.

Primer equipo: Rojas, Jaramillo, Venegas, Gavilán, Sepúlveda y Urrutia; Martínez, Arias, Díaz, Rojas y Ramírez; capitán, Narciso Rojas.

Con motivo de las Fiestas Patrias, el "Juvenil Obrero", hizo una exposición de todos sus trofeos y fotografías de equipos, el acta de fundación, etc.

Damos algunas fotografías correspondientes al equipo de honor, al segundo y al tercero A.

El Juvenil Obrero de Temuco es, pues, el club más antiguo de los clubes de football de la parte fronteriza de Chile. Se caracteriza por el entusiasmo y disciplina de su gente.

Bien se vale unas cuantas líneas en su honor.

R.

Equipo de Honor del "Juvenil Obrero", en 1925.

2.o cuadro del mismo Club.

El "Gold Cross" llega a la cancha.

El equipo de "Gath y Chaves".

EL APLAUSO

Aunque parezca mentira, es en el gremio de panaderos donde se observa la más perfecta unión, la más envidiable confraternidad.

Se diría que el calor del horno llega hasta el "salón" y se transforma en calor fraternal... Si usted pasa frente a sus salones, le sorprenderá verles en alegre camaradería, tal que si se tratara de miembros de una misma familia. Hay más: el día sábado, a la hora de percibir el salario, el cesante es socorrido por el compañero que ha trabajado.

Ejemplar.

Aunque no tan perfecto, entre los demás gremios obreros existe análogo compañerismo.

Y si miramos un poco más alto, nos encontramos con que los profesores de instrucción primaria ofrecen también un alto ejemplo de solidaridad. Son atropellados o lesionados en sus intereses, y la protesta unánime y simultánea se deja oír en todo el país. Y se mueven, y luchan, y persisten. Y triunfan, por fin.

¿De qué medios se ha valido toda la gente que hemos citado para obtener el buen éxito en sus iniciativas?

De la prensa. La prensa ha sido su mejor vehículo de propaganda.

Pues bien—y aquí viene la aberración, —la prensa que es el portavoz del compañerismo, que es el heraldo de la confraternidad, que es la mejor tribuna desde la cual se predica la solidaridad entre los gremios—la prensa, repetimos—es un gremio desunido.

Se atropella o se le falta al respeto a uno de sus miembros, y apenas si del hogar de la víctima nace una débil protesta. Los demás colegas, indiferentes; sonriéndose burlonamente, quizá...

Esta falta de solidaridad hace crear alas a muchos mentecatos. Y así fué cómo uno de éstos—alto empleado público, empujado, de seguro, por los "chicos" de la prensa—ofendió al gremio, como no lo habría hecho un carretonero.

Pero, del exceso del mal, se produce el bien. Y quizá la grosería del mencionado funcionario público estrechó por vez primera las filas periodísticas.

Fenómeno puesto luego en evidencia ante el desaire hecho al gremio por otro señorón de muchas campanillas, que ahora reside fuera del país: se le boycoteó con el silencio.

Este, como decimos, fué el primer grito de solidaridad.

Ahora, el segundo, con motivo de las incidencias ocurridas entre la Asociación Santiago y la Liga Periodística: a excepción de un diario, al cual no se le avisó oportunamente, los demás, "como una tabla", solidarizaron con el gremio.

He ahí el Cuarto Poder, que todo lo puede, pero que, hasta hoy, no había querido hacer valer ese poder...

Los jugadores del "Gold Cross".

A causa de la persistente lluvia del día sábado, se presumió quedaría sólo en el papel el programa deportivo dominguero.

Errónea presunción. San Isidro decretó una tregua el sábado en la noche, y hasta hoy, lunes, día en que escribimos esta crónica, la tregua lleva visos de hacerse indefinida.

Si no hubo mayor actividad deportiva, la culpa no fué de las canchas, que estaban espléndidas, sino de los mismos footballistas y árbitros, que se las imaginaron convertidas en lodazales.

Cuanto a la suspensión del entreciudades Valparaíso-Santiago, más que el agua caída el día sábado, influyó el hielo arrojado por los diarios capitolinos sobre la supradicha contienda...

La Liga Metropolitana, entendemos que fué la única institución que desarrolló parte de su programa footballístico.

Se redujo a dos matches: entre los segundos conjuntos del Audax y 1.o de Mayo, y entre los onces máximos del mismo Audax y del Elecuterio Ramírez.

Según opinión general, la brega entre los aludidos segundos equipos, ha sido la más interesante y reñida de la división intermedia.

Así, por lo menos lo demuestra el cómputo: dos goals a favor del Audax, contra uno de los mayinos.

Los encargados del match de fondo, no obstante el resultado, desarrollaron un juego movido, y de alternativas.

Scaia, del Audax, abrió pocos minutos de iniciarse.

Los eleuterinos no desmerecen contraste, y Yaco debe intervenir tidas veces para repeler el del quinteto.

Llevadas las acciones hasta del Eleuterio en los últimos el acróbata del Audax alcanza su favor.

El segundo período se inicia cada actividad de parte de dos. Pero los verdes, con vez, son favorecidos por Llamado Lavín, lo convierte shot semi alto.

Redoblan sus esfuerzos

Una escena durante el juego.

F O O T B A L L I S T I C O S

Los jugadores del cuadro "Empleados de las Cajas y Seguros Unidos" listos para el juego.

El Colo-Colo saluda a sus rivales.

Los once hombres del "Colo-Colo", y los dos linesmen.

...rvido y de interesantes al-
...Audax, abrió la cuenta a los
...s de iniciarse el partido.
...rizos no desmayan ante el
...Tacc debe intervenir repe-
...ura repeler excelentes tiros

...s acciones hacia el campo
...en los últimos momentos,
...el Audax altera la cuenta a

...período se inicia con mar-
...sal de parte de ambos ban-
...s verdes, con más suerte tal
...rrecidos por un tiro penal.
...n, le convierte mediante un
...o.
...s esfuerzos los eleuteri-

nos, ansiosos de hacer menos abultada la derrota. Esfuerzos que se estrellan, impotentes, ante la magnífica defensa italiana.

Preludio de los triunfos vespertinos había sido el obtenido en la mañana por el Audax III, contra el de igual categoría del Bogotá.

"Un felice giorno per la tutta colectivitá de bambinos", como "aproximadamente" diría don Guisseppi, nuestro vecino de la esquina.

De todas las fiestas deportivas anunciadas para el domingo, la que llevarían a efecto los empleados de Gath y Chaves, era, sin duda alguna, la más simpática.

Los centenares de empleados que pasan todo el día prisioneros en la enorme entraña de ese gigante de acero que se llama Gath y Chaves, habían decidido, durante un día completo, entonar la canción alegre de quien vive a pleno campo.

Olvidados de las yertas y de la eterna película reclamística desarrollada cotidianamente ante el cliente rehacio, querían entregarse a las peripecias del basketball, unos; a la exhalación de los cien metros planos y al estético lanzamiento del dardo, otros; y al señoril raqueteo, las parejas mixtas.

Tal era el programa gatichavino que la lluvia, perversa, diluyó.

Sólo pudieron verificarse los números de football, indicados para la tarde. El primero entre Gath y Chaves y Emplea-

Ramírez detiene un fuerte tiro de los del "Colo-Colo".

LA CENSURA

Del respetable número de años que ya empieza a pesar sobre nosotros, dos tercios los hemos vivido admirando el mecanismo portentoso del linotipo—la máquina con alma humana—y el fragoroso rugir de Gosta y Marinonis.

Al lado, el jefe de informaciones; más allá, el redactor de los párrafos de Vida Social; al fondo, aislado, el redactor-jefe, encargado del sesudo editorial y del artículo de trascendencia; más distanciada aún, la sección "Deportes", donde los muchachos se torturan el caletre buscando adjetivos que no sean los mismos dichos ayer—y durante quince días—sobre la más estupenda y escalofriante contienda footballística del año. Y qué no es estupenda; ni tampoco escalofriante. Pero que los muchachos, encendidos en fervoroso amor hacia el deporte, y, más que todo, por servir a la Liga tal o la Asociación cual, levantan a fuerza de ditirambos.

El público se entusiasma, a las puertas de los Estadios se agolpan muchedumbres, los maletines de los tesoreros, escuálidos antes del mediodía, vuelven al "centro", al caer la tarde, inflados como globos.

El germen que ha producido toda esa cosecha, la arrojó al surco el muchacho que durante una quincena barajó adjetivos; que durante una quincena mantuvo la atención del público sobre el "acontecimiento" footballístico; y que durante una quincena hubo de batallar contra la falta de espacio—la cotidiana canción del rotativo—para hacer "caber" el párrafo-"reclame".

¿Todo, para qué? Para que a la primera oportunidad le den con la punta de la bota. (Futbolear a un footballista, se llama esta figura).

Y lo que le sucede al empleado de los deportes, se repite en el empleado de las demás secciones del diario. Y no pocas veces alcanza hasta los "palos gruesos". (Simpática y muy limitada denominación dentro del gremio).

Las anteriores líneas lo mismo pudimos haberlas escrito en 1910, que ahora, en 1925.

Y si han adquirido actualidad, ha sido con motivo de las incidencias ocurridas entre la Asociación Santiago y la Liga Periodística.

¿Qué la Decana ha dado explicaciones?

Bueno, pues. Por si acaso nos las hubiere dado...

dos de Banco, en disputa por once medallas de plata, y Colo-Colo contra Gold Cross, como match de fondo.

Los contendores:

Empleados de Banco:

Tapia,
Fuenzalida, Contreras,
Vargas, Contreras, Courbis,
Pizarro, Escobar, Córdova,
Ulloa, Herrera.

O

Arancibia, Pelegrí,
Gómez, Alonso, López,
Beiza, Gajardo, Bezanilla,
Moreno, Henríquez,
Van Camps.

Gath y Chaves.

Los preliminares jugaron obedeciendo al silbato de don Alfonso Sliva. Correspondiendo a Gath y Chaves, representado por López, anotarse el primer tanto.

En el segundo período, Alvarez y Herrera, con un goal cada uno, aseguraron el triunfo de los señores banqueros.

En el primer tiempo de esta brega, hubo de lamentarse un serio accidente ocurrido á Henríquez, de Gath y Chaves. No obstante lo casual y doloroso del accidente, no faltó chistoso que exclamara: "Parece que estos empleados no lo fueran de Bancos, sino de banquillos..."

Ante el árbitro, señor Carlos Saenger, los contendores del match de fondo se presentaron distribuídos así:

Colo Colo, (blancos):

Cataldo,
Bascuñán, Bascuñán,
Arellano, Cáceres, Quiñones,
Sepúlveda, Contreras, Arellano,
Arroyo, Acuña.

O

Garrido, Campino,
Soto, Calderón, Soto,
Aravena, Grijalba, Quezada,
Lucero, Cassigoli,
Ramírez.

Gold Cross (azules).

A los 20 minutos de iniciado el juego, Ramírez sale a repeler un ataque a fondo, circunstancia que aprovecha Contreras para "fondear" el balón.

La superioridad del Colo-Colo continúa manifestándose momento a momento, y antes de terminar los tres cuartos, se anota otro punto, muy trabajado por todo el quinteto.

El segundo tiempo en poco se diferencia del primero: constante presión de los blancos y desesperada defensa de los azules.

Agotados estos últimos, deben permitir que Arellano toque por última vez las redes.

No hay duda, para curar la fiebre goleadora que padece Colo-Colo, no hay más que un doctor: Legarreta.

Si el club recoletano se opone:

Extinguido el silbato del árbitro, se oyeron los primeros y vivísimos compases de un shimmy...

Era el justo desquite de los que quedaron con los crespos hechos para intervenir en las parejas de mixtos, y también—y en mayor número—de los que sin saber de "saques" y "remaches", "sacan" a una dama y "remachan" la tarde al compás de Nerón o de Julián...

CHALO.

CHARLOTEO DEPORTIVO

Teresita Ossandón.—

Los hermanos Torralva y la señorita Teresa Ossandón, sigue constituyendo nuestro más formidable trío tennístico nacional.

Los señores Torralva son los "fijos" en la

competencia anual de la Copa Mitre. Ahora mismo, "los tenemos" en Buenos Aires. Y cuando aparezcan estas líneas, es muy probable que hayan ganado un cuarto de Copa o estén a punto de echar su cuarto a espada...

Las bases por las cuales se rige el campeonato de la Copa Mitre, no permite la intervención del elemento femenino. Pero, modificadas un día las dichas bases, nuestra indiscutible representante tendría que ser la señorita Teresa Ossandón.

"La señorita Teresa Ossandón triunfó en el Campeonato de Primavera".

"La señorita Teresa Ossandón ganó el trofeo de Otoño".

"La señorita Teresa Ossandón se clasificó campeón en la Semana Zapallarina".

Tantas veces he leído párrafos de esa guisa, que no me sorprendió la última nueva: "La señorita Teresa Ossandón se adjudicó la Copa "Septiembre".

La vez que se llame a nuestros deportistas a exhibir sus "Copas", la señorita Teresa va a "copar" el Pabellón París de la Quinta Normal.

Libre de la inquietud del mañana económico, la señorita Teresa vive entre la raqueta y sus buenos propósitos—efectivos—de paz y justicia sociales.

Es un campeón mixto, si me es permitido decirlo así:

Teresita Ossandón
—nuestra Susana Lenglen—
es de los "courts", campeón.
—¿Y fuera de los "courts".—¡También!

El Tani abandona las muletas.—

Así nos lo ha dicho el cable. Sano ya de la fractura que sufrió al tobillo—"tobillería" que derrumbó una corona—el Tani ha reanudado su entrenamiento.

Al decir de los adiestradores, el norteño tiene trabajo asegurado para toda la temporada de invierno.

Muy bien.

Y al decir, igualmente, de los mismos adiestradores, es probable que Tani se enfrente con Vicentini, en Nueva York.

Muy mal.

Que enfrenten aquí, con gesto fiero,
bien. Aquí no hay tirios ni troyanos.
Pero, allá, en el extranjero,
antes que púgiles, ¡son hermanos!...

21 años.—

¡La edad florida! Así como los tres lustros marcan para la mujer su entrada triunfal en el agri-dulce sendero del amor, los 21 años representan para el hombre su completa liberación del tutelaje paterno.

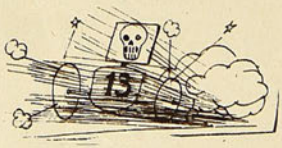

En teoría. En la práctica, hay mujercitas mayores de edad a los 10 años, y mocosos que a los 12, fuman, escupen por el colmillo y discuten la teoría de Darwin...

Pero, no se trata ahora de hacer disquisiciones sobre el género humano. Quiero sólo dejar constancia de que una prestigiosa institución footballística santiaguina ha llegado a su mayor edad—¡la edad florida del hombre!:—21 años.

Me refiero al Eleuterio Ramírez F. C.

Fundado el 18 de septiembre de 1904, ha marchado por la vida firme y vigoroso, entusiástico y disciplinado.

Sobre todo, disciplinado. Las últimas sanciones recaídas sobre un grupo de socios rebeldes al orden y a las buenas maneras frente al público, han elevado varios palmos en el concepto moral de sus congéneres, al aguerrido Eleuterio.

¡Adelante, pues, prestigioso hogar
de Salamanca, Díaz y Escobar!
Es, vuestro 21 aniversario,
de vuestra virtud, corolario.

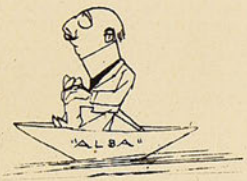

¡Ah, el número 13!...

Leer usted el epígrafe y clasificarme campeón de los supersticiosos, habrá sido acción simultánea de su pensamiento.

Más que seguro. Pero usted ha sufrido una lamentable equivocación. Yo no soy supersticioso. Al salir de mi casa, poco me importa romper la marcha con el pie izquierdo o con pie derecho; si veo una escalera y sobre la escalera al pintor con su balde y su brocha, le desafío, pasando bajo la escalera; subo al autobús y no lloro de alegría si los números de mi boleto suman 21; bajo del auto y tropiezo con un "curco": ni frío ni calor; vuelvo a mi casa, rompo un espejo (por casualidad), derramo la sal (por casualidad), y por casualidad veo una araña que huye a marcha forzada hacia abajo... Bien. Ni por casualidad me inquieto.

¿Ve usted? Yo no soy supersticioso. No lo soy. Pero me doy a la tarea de tomar nota de los casos en que la superstición se cumple, buena o malamente.

En el presente caso, malamente. Trágicamente.

Ha sido en Hendaya (España), ciudad en la cual tuvo lugar un gran torneo automovilístico.

Primer premio, 50000 pesetas y una Copa, donada por el Rey: venció Divo, en coche Delage; promedio del recorrido, 128 kilómetros a la hora.

El segundo y el tercer premios, 15 y 8 mil pesetas, se los adjudicó la misma marca de coche Delage; cuarto premio, 5000 pesetas, el coche Bugatti.

Espectadores, 70.000, entre moros y cristianos.

Y, ¿a qué la superstición?
¡Atención!—que la merece—
Número que compitió:
¡Trece!...
¡Y el trece se mató!...

Quintín, hacia abajo.—

Indudablemente. Me resistía a creerlo, no obstante sus ininterrumpidas derrotas.

Mal dirigido, entrenamiento deficiente, quebrantos de salud, parcialidad de los árbitros, la nostalgia de la patria, etc. Siempre encontraba yo una causa para justificar cada fracaso de nuestro estimado Quintín.

Pero, ante la última actividad del púgil chileno, es decir, ante su última "inactividad", ya no hay disculpa posible de qué echar mano.

Esta última derrota de Quintín, es la derrota definitiva, inconstrastable, aplastadora. Son de esos fracasos que en la "mudez de su elocuencia", dicen a la víctima: "¡Tu vida deportiva ha terminado! Vete a descansar..."

Sobre el fracaso de que hablo, usted ya tiene conocimiento: concertado un match, con Homer Smith, que debía efectuarse en Providence (Rhode Island), los peleadores se negaron a subir al ring, "porque el dinero recibido por venta de localidades era insuficiente para hacer frente a los contratos".

¡Cuánto dolor el de Homer y Quintín!
¡Qué escenita de tipos amargados!
Vencidos ambos sin pisar el ring;
ambos, por el "soberano" derrotados...

Casa del herrero.—

Fundar un club de football es fácil tarea. "Se reúne un grupo entusiasta de jóvenes del barrio tal", y acuerdan echar las bases de una nueva institución que se denominará... (aquí un nombre casi siempre disparatado). Eligen diez presidentes honorarios, veinte miembros no menos honorarios, media docena de presidentes efectivos, ocho secretarios, un buen lote de tesoreros y una nómina inacabable de directores.

Hasta aquí, ningún tropiezo. Los tropiezos se ven en el instante de cobrarse la primera cuota. Todo el fogoso entusiasmo "de los jóvenes entusiastas que se habían reunido, etc.", se apaga como por encanto ante el primer recibo que le alarga uno de los tesoreros.

Y así es como el club "formado por los entusiastas jóvenes del barrio tal", va decayendo paulatinamente, hasta morir de consunción...

No les sucederá igual—es de suponerlo—a los "entusiastas jóvenes" que recientemente han fundado el "Centro Deportivo Casa de Moneda", y que celebraron su primera reunión en el local del Centro Deportivo "Los Pirineos".

¡Sería el colmo! Mire usted que con el tesorerito que se gastan, cualquier día les va a faltar dinero para adquirir un par de "claveteados" o una "ball" reglamentaria...

Sin embargo, a casa ajena,
citaron a celebrar sesión.
¿Es que tejen la cadena
que lleva a la consunción?
Y quizá no tengan dinero,
y su "haber" sea "falso" y malo.
Porque, en casa del herrero...
.. ..

D'Annunzio, lanchero.—

Que el celebérrimo poeta italiano ha vencido en la tierra, es indudable: sus dramas emocionantes han sido representados en todos los teatros del mundo; de que también ha vencido en el aire, no cabe duda: perdura aún y perdurará muchos años todavía, su intrepidez como piloto-aviador, durante la guerra mundial.

Pues bien, vencedor en la tierra y en el aire, faltábale ser vencedor en el líquido elemento. Y a ello está dedicado ahora.

Lea usted lo que dice un telegrama:

"**ROMA.**—Se realizará en Stresa un certamen internacional de lanchas a motor, en el que tomará parte D'Annunzio con su lancha "Alba", ideada por el comandante Bixio, el mismo ideador del "Mas".

El poeta intentará en esta prueba batir el record mundial de velocidad.

El presidente del certamen le envió un telegrama, formulando votos por la victoria del heroico comandante de Buccari y valiente dominador del cielo.—(Especial)".

Esgrimista, polista, golfista, nadador, ¿también footballista y pedestrista? A semejanza del Príncipe de Gales, es un deportista completo este señor D'Annunzio, príncipe de las letras mundiales.

Y como final deportivo,
este émulo de Homero,
quiere ser aplaudido
cuanto a lanchero.

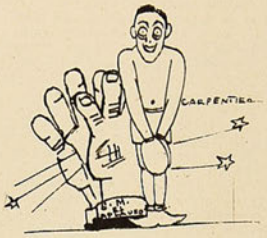

¿Vale algo tal pretensión?
No. Poca gracias es—ya se sabe—
que maneje bien un lanchón
quien maneja bien una "Nave"...

S. M. el aplauso.—

Terminará su reinado, junto con terminarse el mundo.

Tan halagador debe ser, que hay quienes lo buscan a cualquier precio. Millonarios que se hacen artistas, toreros, conferencistas, oradores o pedestristas. (Aunque en todo no salgan de la categoría de "chuzos").

¡El aplauso! ¡El aplauso! No importa a qué precio ni cuántos sacrificios se hagan por obtenerlo.

Y con mayor razón hará esos sacrificios quien haya gozado de la caricia ondulante de la palmada.

¿Y quién más aplaudido que Carpentier? ¿Quién ha recibido una ovación más estupenda que la otorgada al hijo de Galia, minutos antes de que Dempsey le tendiera sobre la lona?

Razón tiene, pues, Carpentier al visitar nuevamente los Estados Unidos.

"Voy en viaje de placer—ha dicho.—Pero si me encuentro bien y capaz de entrenarme, boxearé nuevamente en Nueva York.

¿Irá por vía de paseo?
¿No será luchar, lo primero?
¡Claro! Lo primero—¡ya lo creo!—
es la madre del cordero...

PIMIENTITA.

NUESTROS CAMPEONES DE ATLETISMO

la. Aquí no se hace atletismo. Tal como estaba fué Hahn y tomó parte, sabiendo quizás de antemano lo que le iba a ocurrir.

La actuación en el presente año del representante del Gimnástico Alemán que nos ocupa, la conocemos nosotros. Lo vimos correr en el torneo de mayo recién pasado como un caballo bueno. (Disculpe, Juanito, pero la comparación se impone). Se ganó sus pruebas, 100 y 200 metros, desde preliminar a final, con la misma energía, con la misma seguridad.

No fué para él un gran placer haber vencido a Miquel en esa ocasión, porque sabía que el atleta greenerossino no se había entrenado un solo día. Descontento también estaba porque no había venido Sanhueza, de Concepción, con quien, según dice, tiene cuentas pendientes. Con él, el 12 de octubre tendrá una lucha a duelo en que terciarán con probabilidades muchas Caffarena y Wagner.

Hahn es esclavo del entrenamiento y en esto puede servir de ejemplo. Con tal fin lo exhibimos en nuestras páginas. Asiste a las lecciones de Strutz y todas las mañanas, fuera de eso, lo hemos visto a las 7 en el estadio El Llano cumpliendo su programa sobre el verde césped completamente mojado.

—No pase su entrenamiento, Hahn, le dijimos un día.

—No hay cuidado, respondió. Soy muy duro, necesito sacudirme mucho. Si descanso un día, me embromo. Por eso, hasta en la mañana de la prueba le doy mi desayunito a las piernas haciendo fuertes pasadas por la pista.

—Para terminar, ¿cómo se encuentra?

—Como tuna, sobre todo ahora que corregí un grave defecto en mi partida que descubrí solo. Pienso ir a Montevideo y matarme por ganar para mi Patria "mis carreras".

—Adiós, Juanito.

—Adiós, pues.

—Muchas gracias.

—Muchas gracias, también.

—Vuelva, Juanito... ¿Y de amores, cómo anda?

—Eso sí que no, no me digan nada, no aguanto. Es serio el asunto y merece enojarse...

—¿Quién?

—Merece enojarse, repite Hahn sin nombrarla y medio acholado...

Así pusimos fin a la entrevista de nuestro gran sprinter, que tendrá que seguir haciendo honor a su apellido hasta el último instante de su vida: Hahn, quiere decir gallo en alemán.

LEONCIO VELOSO

MOVIMIENTO BOXERIL

KID MORO NOS TRAE A UN NUEVO PROFESIONAL DEL BOXEO

Un partido de poker interrumpido. "He perdido veinte pesos. Mañana me desquito". — Lo que pasa por hablar mucho. Esteban Gallardo, el nuevo profesional, es un hombre sencillo y alegre. Moró le ha enseñado a querer a Chile. Consejos dictados por la experiencia. "¿Mi record? Cinco o seis peleas regularmente ganadas". La historia de un K. O. — ¿Cómo perdió Rely con Charol? La explicación que hacía falta. — Vendrán más boxeadores centroamericanos a Chile.

Sabíamos que el popular Kid Moró había llegado a Santiago acompañando a un negrito de sesenta y siete kilos. Era natural que pronto nos pusiéramos en marcha con el deseo de conocer el nuevo elemento, que puede mover un tanto el entusiasmo de nuestros aficionados y proporcionarnos algunos encuentros de interés. Por lo menos los dos primeros matchs.

Cuando llegamos a la residencia de estos hombres de ring, los encontramos entregados a una movida partida de poker, en compañía de dos amigos. La cosa era de "a chaucha", salvo el momento en que Moró tenía buenas cartas. Entonces la distracción se agitaba y el peso de seis y tanto reemplazaba la modesta pieza de veinte centavos.

Esteban Gallardo jugaba también, tras un par de anteojos con protectores de carey. Más negro que Moró, delgado, brazos largos, bigote corto, como bozo descuidado, complexión corriente, parecía más bien un profesor de algo, que exponente de un deporte violento.

Su hablar es tranquilo y alegre. No tiene señal alguna en la cara que denote su profesión. Sus manos son delgadas y largas. Cuesta creer que todo este hombre pueda ser boxeador.

Mientras jugaba, Moró hablaba y hablaba. Las "chauchas" iban y venían. De repente Moró se siente fuerte. Deja de hablar y aumenta la parada. Alguien responde. Sigue el aumento. Se ven las cartas y Moró pierde un billete nuevo.

—He perdido veinte pesos hasta ahora, dice Moró. No juego más. Mañana me desquito.

La entretención se suspende. Ya se había pasado el rato y cada cual abandonó su asiento. Pasamos a una pieza cercana. Sobre una mesa veíanse algunas fotografías.

—Oiga, Moró, ¿trae alguna fotografía de Kid Charol, el vencedor de Rely?—preguntamos al ver tantos rostros negros. ¿Cómo fué la derrota de Rely?

—En muy buena forma,—nos responde Moró. Todos sabemos que Rely no tiene más que la derecha. Charol la esquivó todo el tiempo y a su vez entraba golpes limpios. En los primeros rounds, Rely quedó sangrando de un párpado y de la boca. Pidió la esponja porque ya no podía más.

—Entonces el tal Charol es bueno...

—Muy bueno. Después de su victoria tomó pasaje para Cuba. Quiere ir a Estados Unidos. En Chile no hay negocio para él.

—¿Y cómo dice un diario a grandes títulos que el Gallardo que usted trae es Charol?

—Cosas que se dicen para reclame. Este Gallardo es bueno. Al público le va a gustar. Boxea bien. Su estilo es parecido al que tenía yo cuando llegué a Chile.

Gallardo, o como se llame, que para el caso es lo mismo, se acerca a nosotros.

—¿Dónde nació usted?—le preguntamos al recién llegado.

—En la provincia de Santa Clara, Isla de Cuba.

Mira a Moró un rato como interrogando si lo ha hecho bien.

—¿Hace mucho tiempo que boxea?

—Dos años más o menos. Tengo poca actuación en los rings...

—¿Su record?

—Es pobre. Vale más la pena no publicarlo. Son cinco o seis peleas nada más...

—¿Todas ganadas por K. O.?

—No,—interrumpe Moró,—el muchacho es bueno y sé que va a gustar. Sus encuentros anteriores no revelan lo que es en la actualidad. Así es que les ruego no tomar en cuenta lo anterior.

Esteban Gallardo (sentado), en compañía de nuestro conocido, Kid Moró.

—Sin embargo, sea verdad o mentira, debemos publicarlo. Rodear de misterio un asunto así, está bueno para el que tenga interés determinado.

Vemos sobre la mesita una fotografía de un negro bien musculado y preguntamos a Moró:

—¿Quién es este boxeador?

—K. O. Brasset. Un buen pugilista. Hizo match empate (tablas) con Gallardo.

—¿Vendrá luego a Chile?

—Sí. Talvez. Todo depende de la suerte que tenga éste. Debo decirles también que es muy posible tengamos luego a Rely por estos lados. En Lima me dijo que quería pelear con Gallardo. Pero hay diferencia de peso.

—¿Cuánto pesa el suyo?

—Sesenta y siete kilos. Es joven. Tiene veintitrés años.

—¿Qué hay de cierto en las expresiones lanzadas por Rely en contra de Chile?

—Por ahora no puedo decirles nada. Prefiero aguardar a que venga Alex. Entonces hablaré.

Gallardo hasta este momento no hacía más que mirarnos sin osar a intervenir en nuestra conversación. Es un tipo sencillo que, como hemos dicho, cuesta creer sea un boxeador.

—¿Puedo ya retirarme?—nos dice después de un esfuerzo.

—Si no quiere contarnos nada de su vida de ring, de sus peleas...

Gallardo muestra una hilera de dientes albísimos y pretende retorcer su bigote en ciernes. Luego hace unas cuantas fintas, nos tiende su diestra de dedos largos y se va canturreando cualquier canción.

—Díganos francamente, Moró, ¿gustará este hombre aquí?

—Yo creo que sí. Conozco al público chileno y he traído al boxeador que puede hacer carrera. Estimo tendrá la misma actuación que tuve yo al principio.

—Para mayor semejanza han empezado con la jugarreta del nombre, ¿no es cierto?

—Eso no lo he hecho yo. No pretendo engañar a nadie. Por eso reservo la actuación anterior de Gallardo y digo que esperen sus próximas peleas para que el público se forme una opinión personal.

—Dicen muchos que si es bueno aquí se echará a perder en compañía suya.

—¡Oh, no! Moró ya no es el de antes. Moró conoce el cariño de todos los chilenos y la primera cosa que advirtió a Gallardo fué la de no aceptar convites. Yo dije a mi pupilo: en Chile se quiere mucho a los boxeadores y es seguro que pronto te verás rodeado de amigos, que te han de convidar aquí y allá. Agradece cuanto puedas, pero no vayas y si vas, pide siempre agua mineral o refrescos. Si no lo haces así, estás embromado.

—¿Son estos dictados de la experiencia?

—De algo ha de servir lo que a uno le ha ocurrido.

—¿Gallardo tiene ya competidor?

—Sí. Le han contestado unos cuantos. El está listo para pelear con cualquiera menos con el champion. Si la suerte le acompaña, será el campeón su último adversario.

—¿Cuál es la característica de Gallardo?

—Esquiva con movimiento de cintura. Golpea bien con ambas manos. Fintea poco. Le gusta buscar el K. O. del adversario. Su primera pelea en Lima la que ganó por fuera de combate. El público gritó tongo.

—¡Qué raro!

—Sí. Allí les gusta que las peleas terminen por puntos.

—Y que empaten...

—Sí. Es un público muy curioso, pero entusiasta.

—¿Cómo reciben a los boxeadores chilenos?

—Bien. Se les aplaude y cuando el jurado falla injustamente en contra de alguno de ellos, los asistentes dejan oír sus protestas. Vi pelear a Nicanor Tapia Rojas y Kid Langford. Sin ser notabilidades, recibieron aplausos y tuvieron mucho público en sus espectáculos. Es creencia general que un chileno no se retira mientras el referee no interviene o el K. O. lo deja inconsciente.

—Hay muchos boxeadores centroamericanos en Lima, ¿no es cierto?

—Un buen número. Muchos de ellos quieren venir a Chile. Esperan la actuación de Gallardo.

—¿Cuándo empieza el entrenamiento de su pupilo?

—Esta semana. Pueden ir a verle.

—Con mucho gusto. Es siempre interesante ver a esos boxeadores que una reclame estupenda rodea de cierto misterio.

Moró sonríe. Recuerda su llegada a Chile y comprende que es difícil repetir una jugarreta, aunque para ello se cuente con práctica y se tenga buena memoria.

El público también se acuerda e irá a ver a Gallardo o a Pérez como al debut de un boxeador extranjero. Después hará los comentarios verdaderos...

V. DEBEZZI C.

En Lima celebrando un triunfo de Gallardo.

Entre algunos connacionales, el negro que nos trae Moró se festeja.

Los matches de Box entre ferroviarios de la red norte y la I Zona, verificados en Valparaíso.

Cisternas, de la red norte, atacando con la derecha en el 2.o round a Cabrera, a quien venció.

Torres, de la 1.a Zona, que venció a González en el peso pluma.

González es atendio en su rincón.

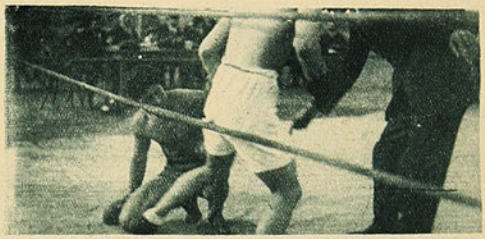

Una caída de González en la 2.a vuelta.

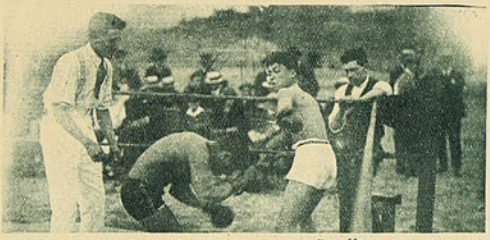

Durante el encuentro Barraza-González.

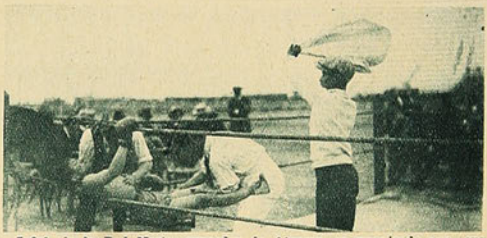

Jofré, de la Red Norte, vencedor de Alvarez, es masajeado por sus seconds.

Durante el match Jofré-Alvarez.

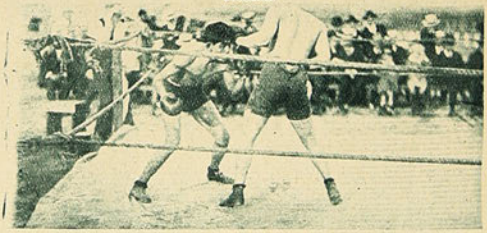

Valenzuela buscando el golpe preciso en su match con Otárola.

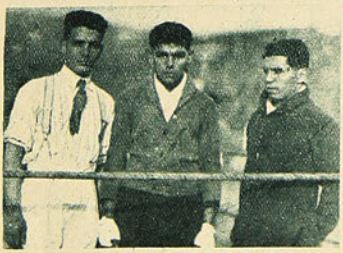

Donoso y Otárola, de la Red Norte, declarados vencedores por no tener competidor.

Alvarez, de la 1.a Zona, que fué vencido por Jofré.

Barraza, de la 1.a Zona, que fué declarado vencedor por no tener competidor.

Durante los días de Fiestas Patrias se realizaron en Valparaíso las competencias boxeriles entre los ferroviarios de la Red Norte y la 1.a Zona.

LA LIGA TARAPACÁ EN VALPARAISO

Los tarapaqueños le dieron tres "quiñazos" al Arturo Prat de Valparaíso.—El señor Bastías casi tiró la esponja.—Los nortinos obtienen una buena victoria..—Se van felices para sus hogares.—"Chancaca" es el favorito del público.—Los visitantes poseen una buena pareja de backs, pero dos "wingers" que deben ser reemplazados.—Es necesario castigar a los culpables de que no se cumpla lo prometido al público.—Un preliminar que quedó en el papel.—El público se puede cansar.—Cada uno en su lugar, según el precio.—Una copa en viaje.

La Liga Tarapacá dió término a su jira por estas tierras con un partido de football, que fué una demostración de lo que son capaces sus fornidos representantes, porque a pesar de no conocer el juego científico, el arte de las combinaciones, el coronamiento final, la carga y la defensa decisiva, supieron, mediante el entusiasmo inagotable, la tenacidad y el empuje, derrotar en forma franca, como no se esperaba, al entrenado eleven del Club Arturo Prat, que recién se había paseado triunfante por la zona norte, conquistando goals y fama.

No fué un match pródigo en alternativas brillantes, en jugadas magistrales, pero el interés no decayó un solo momento en el público y en los jugadores, porque éstos batallaron sin cesar, empleándose en la mejor forma posible, según sus aptitudes.

La despedida de los tarapaqueños fué muy aplaudida porque reunieron en el torneo entusiasmo y caballerosidad, cualidades propias de buenos deportitas.

En vista de la presencia de estos jugadores, el público optó por echar al olvido, pero momentáneamente, la nueva informalidad, la que es de esperar que sea la última, para que los aficionados a los sports no le pongan la proa al Estadio de los Ferroviarios, recinto que tantos servicios ha prestado desde los tiempos inolvidables de los señores Salas y Serrano, de la oficialidad del Cuerpo de Carabineros.

El puntapié inicial fué dado por los locales, pero inmediatamente los visitantes tomaron el balón por el centro y realizaron el primer ataque, el que fué salvado con un cabezazo.

La Liga Tarapacá principia a presionar sin tregua, obligando a la vanguardia del Arturo Prat a replegarse para cubrir al arquero.

El match queda abierto y ambas líneas delanteras se lanzan a la carga, notándose mayor dominio de parte de los tarapaqueños.

Y cuando menos se esperaba, el Arturo Prat marcó el primer goal, por intermedio de Ortiz.

Luego se produce el empate porque los portenos cometen un "penalty" que los nortinos convirtieron en goal.

Los once hombres de la Liga Tarapacá, vencedores del Arturo Prat.

Los nortinos alejan el peligro.

❦

Mientras llegaba la hora fijada para el preliminar que se había anunciado entre dos cuadros de la joven Asociación Valparaíso, una bandita de músicos se encargaba de soplar para que los espectadores no se alborotaron por la demora, alboroto muy justificado, ya que el domingo antepasado casi ardió Troya, porque se prometió al público buen football, gran bailoteo y dos bandas de músicos que tocarían sin descanso, promesas que los organizadores no cumplieron, a pesar de que el público pagó con la anticipación acostumbrada.

En los precisos momentos en que las protestas iban en aumento por no haberse podido llevar a cabo el preliminar anunciado, aparecieron los cuadros del match de fondo, los que se situaron como sigue, bajo las órdenes del referee argentino, che Boffi:

Tarapacá:

Quezada
Páez Cantuarias
Núñez Alday Saravia
Encina Bernal Valenzuela
Real Díaz

❁

Reyes Díaz
Frez Vásquez Ortiz
Guerrero Peñaloza Peñaloza
Bascuñán Guerra
Poggy

Arturo Prat

Bernal y Vásquez, capitanes de amos equipos, se saludan ante che Boffi.

❦

En el half time los espectadores de a peso, y los niños y los niñazos, acordaron trasladarse a las tribunas oficiales y a la de mayor precio, sin tomar en cuenta a los carabineros. Es necesario, repetimos, poner término a estos abusos que obligarán a las familias y personas amigas de la tranquilidad a buscar otro sitio de recreo.

En el segundo tiempo los representantes de la Liga apretaron más las tenazas y los backs se situaron en el medio de la cancha a alimentar las corridas, las que fueron premiadas con dos goals, ambos marcados por Bernal.

Total: tres goals para Tarapacá y uno para el Arturo Prat.

El referee, en conformidad a sus buenos antecedentes.

Los espectadores se retiraron, como dijimos al principio, gratamente impresionados por la laboriosidad desarrollada por vencidos y vencedores.

A continuación, los iquiqueños fueron invitados a una manifestación de cariño, al final de la cual se les hizo entrega de la copa, la que a estas horas irá en viaje hacia la zona salitrera rodeada de toda clase de cuidados.

L. PIN.

El arco de Poggi, en gran peligro, es salvado por Guerra.

Los del Arturo Prat con su "mascotta", antes de iniciar el juego.

ACTUALIDADES DE VALPARAISO

LA VISITA DE LA DELEGACION NORTEAMERICANA AL CONGRESO DE CAMINOS DE BUENOS AIRES. — EL CIRCUITO CICLISTA VIÑA DEL MAR-LIMACHE-CONCON-VIÑA DEL MAR.

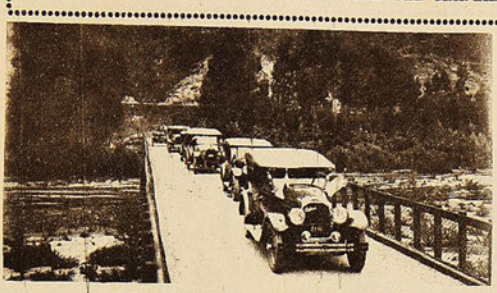

La comitiva frente al fundo El Olivar.

Visitando las canchas de golf.

El presidente de la delegación norteamericana conversando con el presidente de la Asociación de Automovilistas de Valparaíso.

Asistentes al almuerzo ofrecido a los delegados en Concón.

Los miembros de la Asociación de Automovilistas hicieron objeto de toda clase de atenciones, durante su estada en Valparaíso, a los delegados al Congreso de Caminos que se verificará en Buenos Aires, atenciones que en igual forma prodigaron también los miembros de la Asociación de Santiago. Los huéspedes supieron agradecer estas atenciones, celebrando, de paso, las iniciativas que se adoptarán para mejorar nuestros caminos.

Altamira, en la Avenida Libertad, durante el circuito Viña-Limache-Concón-Viña.

Lafuente, al finalizar segundo en la jornada.

Navarro sufre un calambre al terminar la prueba.

Altamira, vencedor del circuito, rodeado de sus admiradores.

García, que ocupó el 4.° lugar, acompañado de Benítez.

Lafuente y los controladores de esta prueba, que entusiasmó a los ciclistas porteños.

LAS FIESTAS DEPORTIVAS EN PLAYA ANCHA, VALPARAISO

La partida de los 100 metros.

Los atletas ganadores de los 800 metros.

Durante los días de las Fiestas Patrias se desarrollaron en Playa Ancha una serie de campeonatos atléticos que reunió una buena cantidad de aficionados.

Partida de la carrera "Carretilla humana", para niños.

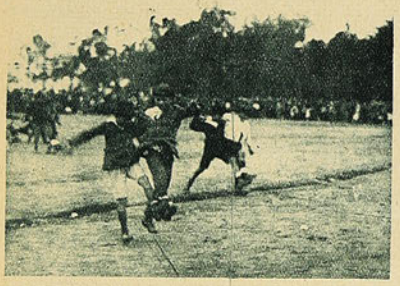

Durante la carrera de "tres pies", para niños.

DE PUNTA ARENAS

El boxeador Luis A Candia G. y nuestro corresponsal gráfico en la Plaza de Punta Arenas, después de una nevazón.

con el agua hasta las rodillas....

Mientras dura el entusiasmo de la caza, nada nos importa: ni agua, ni lodo, ni sol, ni lluvia. Pero al regresar, principian las consecuencias: dolor en los huesos, decaimiento, escalofrío, estornudos y dolor de cabeza.

Entonces es cuando se necesita urgentemente una dosis del "analgésico de los deportistas",

CAFIASPIRINA

Además de que alivia rápidamente cualquier dolor, evita un resfriado, devuelve las energías, normaliza la circulación de la sangre y **no afecta el corazón.**

BAYER

Una oportunidad para los hombres. El costo de afeitarse reducido a su mínima expresión.

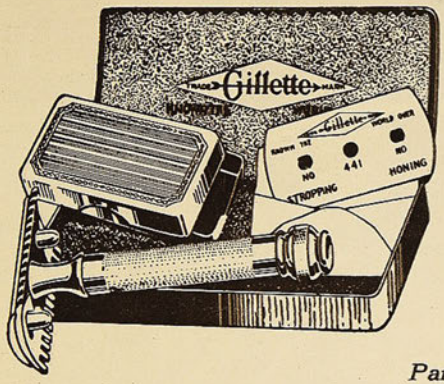

POR el precio de unas pocas afeitadas podrá Vd. afeitarse bien toda la vida, con una Gillette.

Esta navaja de seguridad Gillette legítima, enchapada en oro, con cajita para guardar las hojas, también enchapada en oro, y puesta en un atractivo estuche forrado de terciopelo, se vende en todo buen establecimiento.

Para que la afeitada sea perfecta exija que le den navajas y hojas Gillette legítimas.

Navaja de Seguridad

TRADE Gillette MARK

Gillette

Augusto Saavedra, campeón del Club Ciclista Centenario.

LOS SPORTS

Editores propietarios:

Empresa "Zig-Zag"

AÑO III.—NUM. 135
Santiago de Chile, 9 de octubre de 1925

Serapio Cabello, del Badminton, ganador del lanzamiento de la bala y disco, en el Campeonato Atlético de Los Leones

Precio de venta en todo el país: 60 centavos.

El Juvenil Obrero de Temuco

Jugadores del tercer equipo del Club "Juvenil Obrero", formado por entusiastas jóvenes de Temuco.

Suscripciones a "Los Sports"

El valor de las suscripciones a LOS SPORTS, en el país, es el siguiente:

Por un año	$ 28.00
Por seis meses	14.50
En el extranjero:	
Por un año	$ 41.00
Por seis meses	21.00

La correspondencia debe dirigirse a la Empresa ZIG-ZAG, casilla 84-D., Santiago.

DESPUES del placer de dar expresión a nuestros sentimientos, está el de expresarlos del modo adecuado. Las mejores ideas, los más sublimes pensamientos, resultan vanos si se escriben en papel de mala calidad. El papel es el ropaje de la idea. Escribir en papel de blocks de las marcas abajo ilustradas y sobres con la marca SILUV, es emitir las ideas en un ambiente de dignidad, de buen gusto y distinción, y, sin embargo, estos papeles y sobres no son más caros que otros de inferior calidad.

EN VENTA en todas las buenas librerías y almacenes del ramo.

LOS BLOCKS DE MODA
DE PAPEL PARA ESCRIBIR

SEMANARIO NACIONAL

LOS SPORTS

Editores propietarios: Empresa "Zig-Zag"

AÑO III. Santiago de Chile, 9 de octubre de 1925 NUM. 135

EL DIA DEPORTIVO DEL EJERCITO Y DE LA MARINA

La Liga Marítima está interesada en dar gran brillo a esta significativa fiesta.—Todos los chilenos deben asistir a ella porque se trata de una reunión que es un exponente de la preparación de nuestros marinos y militares.—Los sufrimientos de las familias de los náufragos serán mitigados con el producto de estas reuniones deportivas.—La Escuela Naval, el Regimiento Maipo, la Escuadra, la Aviación, etc., se preparan con entusiasmo para ese día.—El capitán Contador está dispuesto a seguir siendo campeón del Ejército.—El Inspector General del Ejército, señor Navarrete.—Un torneo que debe hacerse anualmente en las principales ciudades del país.—La Casa del Marino.

En algunos días más, tendrán los habitantes de Valparaíso y poblaciones vecinas, la oportunidad de presenciar el desarrollo del clásico Día Deportivo del Ejército y de la Marina, torneo que logra cautivar anualmente el interés general, no solamente porque participan en él militares y marinos de todas graduaciones, sino también por las hermosas pruebas que se realizan con verdadero entusiasmo y disciplina.

El Día Deportivo del Ejército y de la Marina tiene, de acuerdo con el Decreto Supremo que lo estableció, varias finalidades inmediatas: procurar la unión de las instituciones encargadas de la defensa nacional, haciéndolas conocerse y estimarse mediante la realización de competencias llenas de caballerosidad; estimular el gusto por el cultivo de todos los deportes; y demostrar a los chilenos y extranjeros, en forma clara, objetivamente, el gran progreso alcanzado por ambas unidades.

El total del producido de la patriótica fiesta está destinado a los trabajos de beneficencia de la Liga Marítima, entre los cuales figura, proporcionar medios de perfeccionamiento técnico a la juventud amante del estudio; socorrer en la mejor forma posible a las familias de los náufragos, como las que han quedado en la miseria con motivo del hundimiento del vapor "Mercedes", ocurrido en el mes próximo pasado; construcción del Hogar del Marino, tal como existe en los principales puertos del mundo, y que se conoce bajo la denominación de "Seamen Home", donde el hombre de mar encuentra todas clase de comodidades, al final de las rudas tareas de una larga travesía, etc.

Como se ve, la fiesta no puede ser más simpática y beneficiosa.

Este año, el Día del Ejército y de la Marina, superará a los pasados, porque el General señor M. Navarrete C., Inspector General del Ejército de Chile, está interesado en darle gran solemnidad.

Es conveniente estimular — ha dicho el distinguido militar — en los oficiales y soldados el gusto por los deportes, pues esta clase de ejercicios son física y moralmente saludables para el individuo. Con ellos se consigue fortalecer el cuerpo, haciendo apto al soldado para las fatigas, al mismo tiempo que se fortifica su alma predisponiéndola para el sacrificio y para el heroísmo. Esta clase de ejercicios, agrega, tienen tanta influencia en el desarrollo general del hombre, que los militares no podemos descuidarlos, pues cometeríamos con ello el más grave de los errores.

Veremos, pues, en el próximo Día Deportivo del Ejército y de la Marina, competir con todo entusiasmo a los componentes de las diversas unidades, los que a estas horas están entregados a un ardoroso y científico entrenamiento para poder presentarse a la arena de la lucha con seguridades de vencer.

La muchachada de la Escuela Naval, con el activo capitán Cuevas al frente, se conquistará ese día los sinceros aplausos de los miles de asistentes, por la magistral presentación gimnástica y deportiva; el Regimiento Maipo, dirigido por el campeón, capitán Contador, tiene preparado varios números de alto interés; la aviación, la Escuadra, la caballería, etc., se han apuntado en el programa variados ejercicios, todos dignos de tan brillante fiesta.

Después se tratará de hacer estas reuniones en Santiago, donde existen tantos competidores, en Talcahuano, Valdivia, Concepción, y en algún puerto del norte del país, para que así se convierta en una fiesta nacional y en una lección objetiva anual del progreso del Ejército y Armada de Chile.

G. BROWN P.

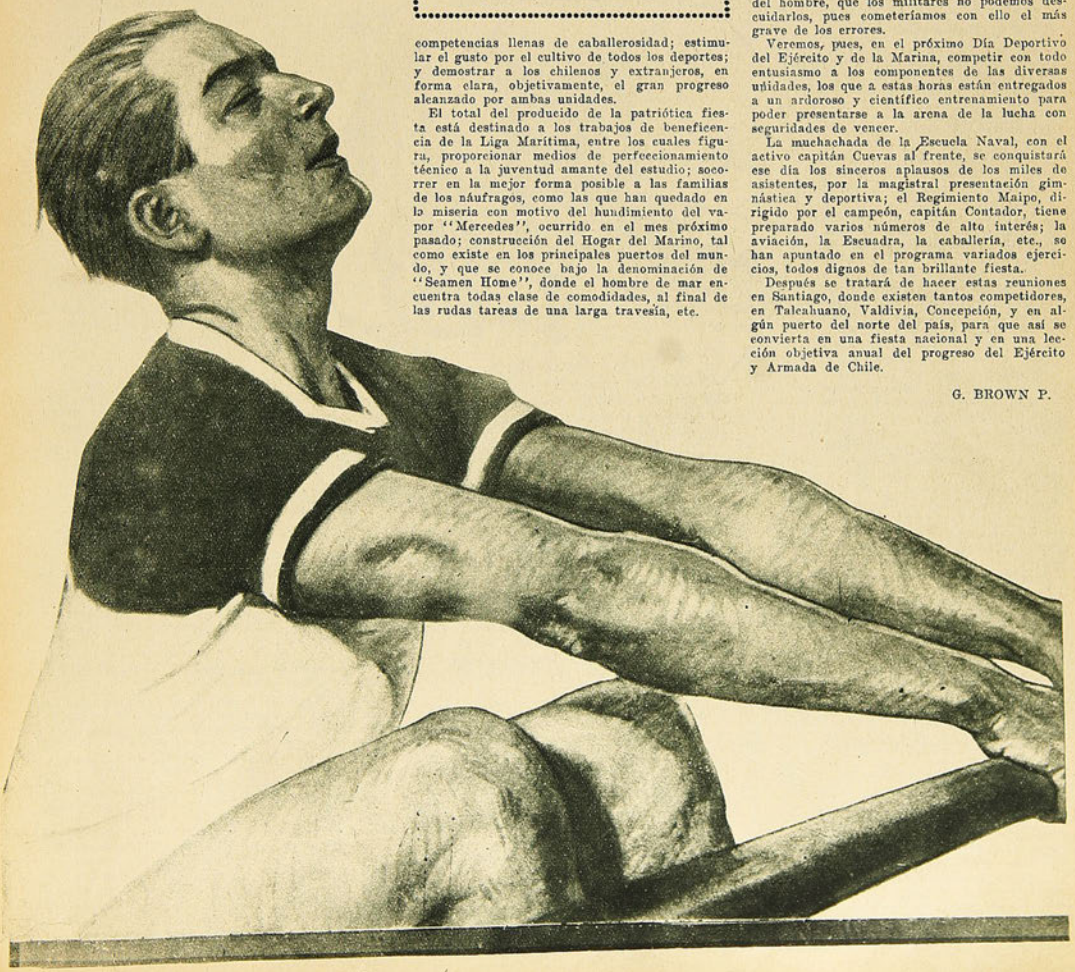

EL MAYOR ZANNI CUENTA LAS IMPRESIONES DE SU VUELO

Interesante relato de su viaje por sobre las principales capitales de Europa y Asia.—El tango en sus oídos.—El hombre de los bigotes casi los lleva presos...

Se encuentra de regreso en Buenos Aires el Mayor aviador Pedro Zanni, que en compañía del ingeniero-mecánico Beltrame, hizo un hermoso "raid" por los principales países de Europa y Asia, en su intento de dar la vuelta al mundo en avión.

Entrevistado en esa metrópoli por uno de los redactores de "Crítica", el distinguido aviador, después de contar cómo se originó su intento y los preparativos previos que tuvo que realizar, para conseguir una buena máquina, dice: "Convencido de que no podía realizar el vuelo en compañía de Nelson Page, con quien me había propuesto intentar la prueba, a causa de que sufrió una afección a una pierna, decidí partir en compañía de Beltrame.

El vuelo lo inicié el día 26 de agosto del año pasado, en medio del mayor entusiasmo.

—"¡Volar en loca carrera hasta París! No se imagina, amigo mío, las ansias que teníamos de cortar espacio y llegar cuanto antes a todas partes. Teníamos prisa, sabiendo sobre todo que llegaba el mal tiempo en el Pacífico y que allí residiría toda la dificultad. Pero a poco tuvimos que descender en Rotterdam. Cuando estuvimos de nuevo en el aire, hicimos con Beltrame un solemne convenio de llegar a toda costa al punto de partida.

Beltrame me contestó:

—Adelante, viejo, chocá los cinco.

Y con una gran emoción abandonamos el territorio de Holanda, donde los pacíficos campesinos nos seguían con las miradas y con la punta del dedo, señalando el mapa del cielo.

El tango en los oídos.—

Beltrame, a mis espaldas cantaba canciones de nuestra tierra, como animándome a recordar la patria lejana, y yo, inconscientemente, tarareaba entre dientes los tangos y se me antojaba que hasta el "Buenos Aires" volaba al compás de la canción.

Fué un momento que jamás olvidaré. Entre el vibrante rezongo del motor y volando sobre campos de un país extraño, el aire traía a mis oídos el dulce eco de la tierra, a miles de kilómetros de nosotros. Y en ese instante, ya no confiaba en llegar a París, sino a Buenos Aires, en un salto gigantesco que me devolviera la visión de la ciudad querida.

Entretanto, Beltrame me gritaba con su buen humor habitual:

—¡Dejá las tristezas a un lado y tomá un mate!

Y me daba la mano vacía por encima del hombro. Lo cierto es que yo no estaba para bromas. Llevaba la vista fija en el horizonte y el pensamiento más raudo que el avión, atravesaba los mares y se asentaba solitario en el Plata.

Era un poco de nostalgia, acaso mezclada con otro poco de romanticismo. Pero créame, amigo, cuando se acometen empresas lejos de la tierra de uno, lo primero que asoma es el solar donde uno nació.

Chirigotas de Beltrame.—

Entonces mi compañero cambió de disco y se puso a cantar en francés, un "couplet" que habíamos oído en Montmartre y del cual ya no me acordaba.

—¿Dónde estamos?—pregunté al "chansonneur".

—Cerca de Villa Crespo—me contestó con sorna, echando un vistazo al terreno y al mapa.

Un momento después se puso serio y me señaló hacia la derecha una ciudad rodeada de fortificaciones en ruinas, atravesada por un hilillo de agua.

—Es Valenciennes—dijo—ya estamos en territorio francés.

Insensiblemente habíamos dejado atrás todo el territorio de Bélgica, sin echar siquiera una ojeada sobre sus ciudades y sus campos, que reina contienda europea.

cuerdan aún el paso de los ejércitos de la últi-

A nuestra izquierda, divisamos aún otra plaza, que mi compañero afirmó ser Pehuajó y que al fin resultó ser Le Quesnoy.

El hombre estaba de vena y yo continuaba sin ella, hasta el momento en que nos vimos forzados a aterrizar por segunda vez, en los alrededores de Le Chateau-Cambresis.

—¿La población que tanta resonancia tuvo en la guerra?

—La misma. Aun conserva las huellas dolorosas de la destrucción. Pero se va reponiendo poco a poco, por más que aun tardará mucho en volver a ser lo que ha sido.

—¿Por qué descendieron?

El hombre de los bigotes.—

—Nosotros no hubiéramos querido, pero la niebla nos obligó. Apenas habíamos tocado tierra, apareció en el acto un gendarme francés de grandes bigotes que, viendo sospechoso el aparato y sus tripulantes, supuso en seguida que fuéramos espías alemanes.

Nosotros lo disuadimos al principio, sin mostrarle los papeles, porque a ello se opuso Beltrame.

En la frontera franco-belga, en un aterrizaje forzado, se encontraron con un gendarme francés quien tomó al Fokker y a sus tripulantes por un avión alemán.

—¿Quiénes son ustedes?—nos preguntó con grave entonación.

—Somos aviadores argentinos—repuse yo.

Pareció por un momento que el hombre tenía ganas de echar mano a sus armas para darnos la voz de arresto, pues aunque nosotros hablábamos bastante bien el francés, el acento nos descubría, que lo que hablábamos sólo era un francés del Riachuelo para arriba.

—¿De dónde vienen?—volvió a inquirir el funcionario de la autoridad, mientras sacaba una libretita y apuntaba.

—Vea, amigo—le contestó, entonces, Beltrame.—El señor vive en la calle Agüero, 1616, Buenos Aires; y yo un poco más lejos. Vamos a dar la vuelta al mundo; si quiere venir, suba, y si no, déjenos pasar...

Muchas cosas se arreglan con francos.—

El gendarme nos miró como si estuviéramos locos, se encaramó al avión y se puso a registrarlo. Entonces, para que nos dejara en paz le enseñamos los pasaportes que llevábamos en regla y la revisión quedó sin efecto, no obstante llevar tres máquinas fotográficas bien escondidas, que si da con ellas, nos las hubiera confiscado y la cosa no hubiera parado ahí, quizás.

—¿Tenían miedo que sacaran fotografías de la región?

—¡Claro! Y sobre todo, sospechando de nuestra verdadera nacionalidad.

—¿Quieren hacer el favor—nos dijo un momento después y cuando creíamos que estábamos libres,—de acompañarme al puesto de guardia?...

—No, amigo, no podemos—le contestó mi compañero—tenemos un compromiso de honor. A la vuelta pasaremos por aquí.

Y como ya estábamos hartos de su insistencia y de sus bigotazos, le di la mano y le puse en ella unos francos para que nos dejara tranquilos.

El hombre sonrió, confuso:

—¡Oh, monsieurs!...

Nos saludó con la venia, nos ayudó a montar y cuando estábamos en nuestros puestos, él mismo nos puso la hélice en marcha y nos despidió con un grito de:

—¡Vive l'Argentine!...

—Estos franceses son admirables, ¿verdad?—prorrumpió Beltrame en una carcajada al remontar el vuelo.

Y en efecto, lo son: Francia es un gran país.

¡San Quintín!-París-San Quintín.—

Reiniciado el vuelo, cruzamos la Picardía, dejando a un lado Peronne y al otro San Quintín. A propósito de San Quintín, mi compañero tuvo en ese momento una frase un poco chusca que me hizo reír. Después dejamos atrás Compiegne y Soisson, y sin novedad, alcanzamos a ver, a la caída de la tarde, el cielo de París, que se iba poblando de intensos resplandores.

La primera etapa estaba realizada, sin mayores tropiezos y en la capital de Francia pernoctamos, llenos de un íntimo regocijo. París siempre es la ciudad alegre y bulliciosa, llena de pasión y de optimismo. Pero en ella se ahogaba el animoso espíritu de mi compañero, que se mostró en ella sumamente reservado.

Cuando al día siguiente, a las once de la mañana abandonamos la ciudad, volvió a renacer su alegría, aún en momentos en que la niebla nos rodeaba por todas partes, como sucedió en los primeros dos días de vuelo, en los que tuvimos que volar a 70 u 80 metros de altura.

Con esta dificultad, marchamos hacia el sur, en dirección a Lyon, final de la segunda etapa, cuando al llegar a las cercanías de Saint Assise, punto situado a unos 30 kilómetros al sur de París, no reparamos en algo que aparecía a nuestros flancos y que a causa del espesor de la niebla, no podíamos distinguir.

—¿Qué era?

—Los palos, torres y alambres de la estación radiotelegráfica de Saint Assise, que de esa manera inopinada se oponían a nuestro paso.

Penetramos en el campo de las antenas, y cuando me di cuenta, el accidente era casi inevitable. Un choque hubiera sido fatal para el aparato.

Beltrame calló por casualidad y entonces conseguí dar lo que en aviación se conoce con el nombre de "media vuelta", evitando milagrosamente tropezar con las antenas que a derecha, e izquierda y al frente, aparecían como espectros inmóviles...

La maravilla de los Alpes.—

Hasta Lyon no sucedió nada digno de mención, salvo la interminable cháchara de Beltrame, que se había convertido en un guarda de tren con sus gritos:

—¡Auxerre! ¡Nevers! ¡Le Creusot! ¡Boletos para Lyon!

Nuestra primera gran etapa fué la cumplida de Lyon a Roma. Para tomar altura, pues se presentaba la gran muralla de los Alpes ante nosotros, bajamos un poco hacia Grenoble y nos remontamos sobre los Alpes, magníficos y nevados, sobre los Montes Cenis y Blanco; pasamos por el gran San Bernardo y por el Simplón, admirando la sublime imponencia de tanta mole augusta, que en todos los tiempos dejaron pasar por sus gargantas, al parecer infranqueables, las corrientes humanas en la paz y en la guerra.

Y en seguida penetramos en la maravillosa tierra del Piamonte y cortamos el Pó, cerca de

sus encantadas fuentes, para seguir por el camino rivereño por donde corre el ferrocarril París-Lyon-Génova-Roma, que marcha a una velocidad vertiginosa.

Una carrera fantástica.—

Pasábamos sobre Pisa, cuando divisamos uno de esos trenes que iba disparando hacia la llanura toscana.

—¡Córrele, viejo!—me gritó Beltrame.

Nos pusimos a la par en una curva del camino, y cuando hubo tomado resuello, se lanzó el convoy en una carrera desenfrenada, como si en realidad se viera perseguido por nosotros y quisiera librarse de la persecución. Entusiasmado con aquel pequeño incidente que alteraba la monotonía de la marcha, aceleré el motor, que comenzó a trepidar como acicateado por un demonio. Lo seguimos enloquecidos durante un buen trecho; estuvimos un momento indecisos sobre él como espoleándolo, y al fin, entre los gritos de Beltrame, que parecía fuera de sí, le arrancamos una ventaja que poco a poco fué dilatándose, hasta dejarlo atrás.

En aquel momento, el tren, como un desesperado, se hundió en la boca negra de un túnel, del cual no lo vimos salir más, porque nuestra marcha siguió en un tren violento hasta las mismas puertas de Roma, que se divisaba en lontananza, en medio de una gran llanura, eternamente cabalgando sobre sus siete colinas históricas.

De Roma a Salónica, hicimos el trayecto sin ninguna dificultad. Fueron pasando ante nuestros ojos las regiones montuosas de la Campania, desde cuyo cielo divisamos el amenazante Vesubio, con su penacho perenne y atravesamos el estrecho de Otranto, con un tiempo excelente, cruzando las montañas agrestes de Albania y de la Macedonia. En Salónica aterrizamos un poco cansados, pues las dos últimas etapas, aunque agradables, fueron bastante largas y agobiadoras por el fuerte sol, y el calor reinante".

El Football en Atacama. — Actividades de las Ligas de Copiapó y Potrerillos

La Liga de Football de Copiapó, en su deseo de propagar el deporte en la provincia, concertó con la Liga de Potrerillos, de reciente formación, una competencia anual por tres años, por el trofeo "Juan Timberlake", donado por el caballero de este nombre.

Esta competencia se inició el día 18 de septiembre, en la cancha del Liceo Fiscal, una de las mejores del norte del país.

El entusiasmo despertado en el mineral nortino, con motivo de los primeros avisos de este lance, fué enorme. Desde los primeros momentos, todo el mundo—puede decirse—se aprontó para bajar a Copiapó. Y esto se explica fácilmente, tomando en cuenta los miles de miles de deportistas que han llegado a Potrerillos, de todo el país, en busca de trabajo, y que ante un acto de tal naturaleza, no podían permanecer indiferentes, sobre todo con la espectativa de conocer la actuación de los footballistas copiapinos.

De no haber mediado la falta de transportes para que los obreros estuvieran oportunamente en sus trabajos, al regreso, habrían sido miles los deportistas venidos de Potrerillos; con todo, y a pesar de las restricciones de la Empresa, no menos de trescientos formaron la embajada que presidida por el entusiasta y conocido sportsman don Mario Tacchini, llegaron en tren especial el mismo día de la partida.

El equipo visitante, formado por hombres que han tenido destacada actuación en diferentes Ligas, desde Talcahuano a Taena, llegó a la cancha con todas las probabilidades del triunfo y fué así cómo, entre la gente que valora estas justas a su modo, se excedieron las apuestas a favor de Potrerillos, en proporción de dos a uno.

El equipo local, formado por muchachos que sólo han actuado dentro de la provincia, a excepción de uno o dos que han jugado fuera, se presentó sin entrenamiento. No fué posible tener un solo día, ni en ningún momento, a todo el equipo junto para alguna práctica de conjunto. Jugadores que pertenecen al Regimiento O'Higgins, estuvieron de guardia las dos noches anteriores a la partida, y todos éstos, en formaciones, desfiles y tocatas el mismo día 18. Otros, del "Ferroviario", anduvieron en servicio de trenes durante toda la semana, llegando el mismo día en que debían jugar, a la una de la tarde. Es justo sí, declarar que la Dirección de la Empresa no pudo dar las facilidades que otras veces ha dado, por falta de personal que reemplazara a los footballistas ferrocarrileros.

Arbitro para esta contienda se eligió al entrenador del cuadro visitante, el viejo y conocido deportista Roy Lester, quien llamó a los contendores, los que se presentaron en medio de grandes aplausos del público. El capitán de Copiapó, Juan Peña, entregó a nombre de sus compañeros, al capitán de los visitantes, una hermosa bandera de seda, con los colores del estandarte de la Liga local. Este acto fué muy aplaudido.

Elegido lado y demás trámites preliminares, los cuadros formaron así:

Potrerillos, (celestes):
Alfaro,
Varas, Gatica,
Vargas, Zárate, Carvajal,
Araneda, Rojas, Costanso, Dorador, Rojas,
O
Tapia, Avila, Cabib, Figueroa, González,
Castro, Delard, Ramos,
Risi, Peña,
Cisternas.
Copiapó, (blancos).

Notables incidencias en el juego, con ventaja apreciable para Copiapó. Resultado final: dos tantos para Copiapó, por uno para Potrerillos. El árbitro, muy severo y correcto.

Por parte de los celestes, llamó la atención el medio zaguero Zárate, de grandes recursos y de mucha malicia; pero su juego no tuvo la eficiencia debida, porque se preocupa demasiado de los aplausos de la barra. El resto de la defensa es fuerte y activa, llevándose buenos aplausos, Varas, Gatica y Carvajal, quienes desbarataron peligrosísimas arreadas de los blancos. Alfaro, sin duda alguna, fué el primer baluarte de los mineros, pues a su trabajo admirable se debió el score anotado en contra de su equipo. En la línea sobresalió Costanso, jugador de Talcahuano; Rojas, como inter, hizo un lucido papel. Estos dos, secundados por sus compañeros, llevaron lucidas avanzadas que fueron debidamente aplaudidas.

El equipo local se presentó con hombres de la calidad del zaguero, Juan Peña; chico y delgado, pero de una acometividad, limpieza y seguridad admirables. Este hombre debe ser llamado para integrar los mejores conjuntos nacionales. Secundado por Risi, ligero y fuerte, con un lindo juego de cabeza, formaron la muralla china, donde se liquidaban las avanzadas de los celestes. En la línea media se destacó el chico Delard; un gran medio zaguero, activísimo, rápido y un gran combinador por bajo. Este es otro jugador que recomendamos muy especialmente a los futuros organizadores de conjuntos regionales. Ya en mayo, don Carlos Fanta, reconoció en Delard, a un gran jugador. Sus compañeros, Castro y Ramos, respondieron seguros, alimentando inteligentemente a la línea delantera. La línea de ágiles desarrolló su acción a pases cortos y por bajo, evidenciando un progreso admirable. El centro Cabib y los aleros Tapia y González, fueron muy aplaudidos. Los inters trabajaron con tino y actividad. El portero Cisternas, respondió en muy buena forma, luciendo una buena defensa, las pocas veces que se vió requerido.

El día 20 de septiembre, el día antes del regreso de la embajada visitante, el equipo de Potrerillos jugó once medallas con un seleccionado entre dos clubes de Caldera, afiliados a la Liga de Copiapó. El resultado les fué nuevamente adverso; es justo decir sí, que los visitantes se presentaron con varias reservas. De todos modos, el encuentro fué lucido y el público estuvo más cariñoso con los visitantes que con los locales, creyendo muchos que dado el juego desarrollado, debió haber triunfado Potrerillos. Caldera se impuso por dos tantos contra uno.

En resumen, estas partidas han servido para estrechar las relaciones con los footballistas atacameños y demostrar los progresos alcanzados en este deporte.

Se ha evidenciado la forma notable cómo el juego científico gana terreno en Copiapó, principalmente. Los trabajos de la Liga local empiezan a dar sus frutos. Haciendo un heroico sacrificio, trajo en mayo del actual, al Cuadro Internacional de la Federación, con el objeto de dar una lección objetiva a sus asociados de lo que es el juego moderno. El resultado del match, con los maestros, fué de "siete" contra tres. No faltaron quienes criticaran al Directorio, por haberse comprometido en un match con los internacionales, imbuídos en un estrecho criterio regional. Ahora ya nadie deja de aplaudir aquel temperamento, ahora que Copiapó se puede presentar dignamente ante cualquier conjunto provincial.—"Muchas gracias por la buena lección. Espero que cuando vuelvan por estas canchas, ya podamos disminuír el abultado score de los maestros"—fueron las palabras del Presidente de la Liga, don Pedro Villagrán A., al señor Fanta. Nosotros, al tanto de los progresos footballísticos en esta tierra del chañar, en tan corto tiempo, creemos que las promesas del presidente de la Liga de Copiapó, se han cumplido en forma que ni él mismo lo soñó.

Los jugadores de Potrerillos son buenos y muy experimentados. Su actuación habría sido muy diferente a no mediar las malas condiciones en que se presentaron a jugar. Creemos que el próximo inter-liga, será reñidísimo y en él se revelarán en mejores condiciones, ya que son de probada calidad.

EL CORRESPONSAL.

El equipo de la Liga de Copiapó y los presidentes de las Ligas, señores Mario Tacchini y Pedro Villagrán.

El cuadro de la Liga de Potrerillos; al centro, el "gringo" Lester que sirvió de árbitro.

POR LOS RINGS AMERICANOS

(Correspondencia de Eugenio Bordeau de la Maza, especial para "LOS SPORTS".)

La nueva campaña de Vicentini.—El error de los "Managers".—Quintín sufre una nueva derrota.—¿A Juanito Beiza lo persiguen unos ojos azules?...

La nueva campaña de Vicentini por los rings americanos, se ha iniciado en forma desastrosa. Joe Dundee, un welterweight de segunda categoría, fué uno de los causantes del desgraciado debut del campeón sudamericano en su tercera jira por estas tierras. La firma Mayer y Walker, que rige ahora los destinos de Vicentini, cooperó en brillante forma a la paliza que Dundee le administrara al campeón chileno.

Descartado Bersac, confiábamos que nuestro campeón usaría de todo su buen criterio en la elección de su nuevo manager. La espléndida campaña periodística dirigida por Tex Rickard, el hábil empresario del Madison Square Garden, cuando Vicentini actuaba bajo sus órdenes, unida al potente brazo del campeón chileno, fueron factores que de la noche a la mañana hicieron subir en forma asombrosa los bonos del campeón sudamericano en el mercado neoyorkino. Al anuncio de la tercera jira de Vicentini, a raíz de la coronación de un nuevo campeón en su categoría, los bonos del chileno se cotizaban aún más altos que los del mismo Loayza, antes de su encuentro con Jimmy Goodrich. De manera que los servicios de nuestro compatriota eran solicitados de todas partes y los más competentes managers de este país, no habrían deseado otra cosa que contar entre los miembros de su corral a nuestro fuerte y valiente campeón.

A este respecto, recordamos que Vicentini nos decía hace algún tiempo, que sólo razones sentimentales le impedían deshacerse de Bersac. Si motivos de este mismo carácter lo han movido ahora a deshechar ofertas de managers de reconocida experiencia, habilidad y competencia, que abundan por estas tierras, la decisión de nuestro campeón es imperdonable. Aunque no conocemos el record de los señores Mayer y Walker, como managers, con la negociación de este primer encuentro, ha quedado demostrado que nuestro querido campeón ha cometido un nuevo error en su carrera pugilística.

Perteneciendo Dundee a una categoría en peso superior a la de Vicentini; siendo el americano desconocido casi en los rings de New York; contando éste con una mayor experiencia y con un punch tan fuerte o más poderoso que el de Vicentini, se hace difícil explicarse qué razones obraron en la mente de los managers del campeón chileno para concertar tan desigual encuentro.

Aún, tratando la cosa por su lado comercial, los hechos nos prueban que este match fué una mala movida de los consejeros del chileno, pues, a raíz de su derrota, fué inmediatamente retirado de la semi final con Zivic en la pelea por el campeonato mundial, anunciada para septiembre, entre Berlenbach y Delaney. Conservativamente, este semi final le habría aportado a Vicentini tres o cuatro veces el dinero recibido como premio en la pelea de fondo con Joe Dundee.

Si consideramos la potencia del golpe del americano y la diferencia entre el peso de éste y del chileno en el ring—Vicentini, 135 libras; Dundee, 142 libras—nuestro campeón dejó plenamente demostrado que a pesos iguales, ninguno de los de su división, ni aún el mismo campeón, será capaz de hacerlo perder siquiera el equilibrio. Los terribles y continuados golpes de Dundee a la cabeza, no dieron el resultado que seguramente éste esperaba, pues, en ninguna ocasión estuvo nuestro compatriota al margen del K. O. Su caída en uno de los últimos rounds, fué debido al dolor que le causaba el severo castigo que le propinara el americano a la región de los riñones, durantes los clinches. Su encuentro con Pal Moran y su combate de ahora con Joe Dundee, son pruebas manifiestas de la inexperiencia de Vicentini en los clinches o peleas cuerpo a cuerpo.

Un lego en materia de boxing, reconocerá, sin duda, que tanto Loayza como Vicentini, necesitan de mayor experiencia para medirse en igualdad de condiciones con los gallos de su división. Esta falta se hace mucho más notable en Vicentini que en el campeón iquiqueño. Loayza es más agresivo, más peleador que Vicentini. Este con su falta de una acción más

Vicentini en la intimidad.

continuada dentro del ring, da margen a que su contrario se aproveche de sus mayores conocimientos para anularle sus terribles golpes. Loayza, tomando siempre la ofensiva, se coloca en condiciones más ventajosas al frente de hombres que conocen mejor que él los secretos del ring.

Si el empuje, la decisión, el arrojo, la ambición y el nervio de un Heriberto Rojas, de un Manuel Sánchez, de un Carlos Perez, de esos leones de pasados tiempos, pudiéramos inyectarlo al campeón sudamericano, el nombre de Vicentini estaría ya grabado en letras de oro en el libro de los inmortales del ring. Luis Vicentini sería el primer sudamericano que arrebatara un campeonato al coloso del Norte. Pero, ¿cómo hacerlo? ¿Cómo efectuar esta operación?

Vicentini lo sabe. El que esto escribe se lo ha repetido en diversas ocasiones desde que por vez primera sentó reales en tierra americana. También lo ha señalado en estas mismas páginas en crónicas anteriores. Nuestro campeón, necesita una fuerte y ruda campaña por los rings americanos, particularmente ahora, después de tantos meses de inactividad en Chile y después del soberano knockout que allá, a orillas del Cautín, sin referee, ni público, sufriera el campeón a manos de Cupido. Una jira por los diversos Estados de la Unión, seleccionando oponentes, le sería más provechosa que todas las lecciones de boxing que pudiera darle el mismísimo Jimmy De Forest.

Esto le daría una mayor confianza en sí mismo y lo haría más agresivo. Entraría después al ring solo a pelear, desde el primer campanazo hasta vencer. No dar cuartel, sería su consigna. Poseyendo un derecho y un izquierdo, que una mula para sí los deseara, y una mandíbula de acero, no creemos que haya hoy día en el ring un hombre que a pesos iguales resista en pie una continuada arremetida de Vicentini.

Ni Mandell, ni Sid Terris, ni Jack Bernstein, ni Johnny Dundee, ni Solly Seeman, ni Jimmy Goodrich, podrían hacer frente a la formidable presión del puño del campeón chileno. Una ofensiva de Vicentini desde el primer momento, sería irresistible dentro de los seis primeros rounds.

Terris, Bernstein y Johnny Dundee, tuvieron ocasión de aquilatar el poder del punch de nuestro campeón. Debido a esto, creemos que a Mayer y Walker les será difícil arrastrar a cualquiera de ellos hasta el mismo ring con Vicentini. Este hecho, sin embargo, no sería una atenuante en la falta cometida por estos señores al negociar un match con un peleador de la talla y peso de Joe Dundee. En la división de los livianos, fuera de los nombrados, que figuran en primera línea, abundan en este país profesionales que, sin ser estrellas de primera magnitud, darían a Vicentini ocasión de extenderse en su mejor forma, sin temores de daños para él y especialmente, servirían estos matches de experiencia y preparación a nuestro campeón para presentarse y desplegarse en brillante forma en los últimos y difíciles tramos que conducen al campeonato.

Anoche, en Rockaway Beach Arena, Quintín Romero, nuestro campeón de todos los pesos, nuevamente subió al ring a vérselas con King Salomón, el campeón de Panamá, cuya sensacional actuación durante este verano ha colocado su nombre por encima de muchos de los que se creen con títulos para disputarle la corona a Jack Dempsey. Uno de sus últimos triunfos, fué el obtenido sobre Jimmy Maloney, uno de los profesionales más prometedores en su división. Aunque en los records figure éste como vencedor, lo cierto fué que Salomón puso K. O. al americano.

Ya Romero, conocía de muy cerca al panameño. En la semi final de la pelea de Tunney y Tom Gibbons, cambiaron ambos bofetadas por un período de diez rounds, sacando Salomón la mejor parte del encuentro, pues, se llevó consigo la victoria.

En la revancha de anoche, Salomón repitió la dosis, venciendo en buena forma a nuestro Quintín. Este nuevo triunfo del campeón de Panamá, le permitirá medirse muy pronto con Jack Renault. El resultado de esta pelea será de gran significancia para el nuevo profesional, pues, de ello dependerá la negociación de importantes matches que tiene pendientes Salomón para la temporada de invierno que se aproxima.

El cambio de clima, de managers y de entrenadores, no ha mejorado en nada la suerte de Juanito Beiza. Su traslado a California, bajo la entusiasta dirección de Wirt Ross, no ha influído mayormente en el resultado de sus encuentros.

El Ascot Park de Los Angeles, fué el teatro de la nueva derrota del excitable y pequeño peleador. Beiza, tal vez, peca por demasiado temperamento y falto de concentración en el ring. Frente a profesionales, cuyo único fin es el triunfo, Juanito Beiza se coloca en desventajosa situación.

Parece que nuestro compatriota pusiera su mayor entusiasmo en la impresión que su forma de pelea pueda hacer en el público, en su manager, en sus amigos o en alguna rubia de ojos soñadores que ha sido favorecida con un asiento de ring, por el desprendido campeón...

Esta es la única explicación que el que esto escribe, puede darse de la actuación de nuestro compatriota.

Admás de poseer un buen punch y un corazón más grande que una catedral, posee espléndidas cualidades como boxeador. Sin embargo, sus continuas derrotas demuestran que existe un "algo", un punto débil, difícil de encontrar.

Si hemos acertado en señalar el punto flaco, sólo los años, la experiencia y los golpes, corregirán la pequeña y al mismo tiempo, inmensa falta de este buen peleador. Esperemos, pues, la obra del tiempo...

EUGENIO BORDEU DE LA MAZA.
New York, agosto 29 de 1925.

LOS ARGENTINOS VENCEN A LOS URUGUAYOS EN EL PARTIDO INTERNACIONAL DE BASKET BALL, POR LA COPA BUERO.

Correspondencia de Carlos Pérez Correa, especial para "LOS SPORTS"

Nada hacía preveer que el seleccionado de la Federación Uruguaya de Basket-Ball no se presentara en esta oportunidad en las excelentes condiciones de los años anteriores; sin embargo, los hechos y el resultado del partido mismo se encargaron de demostrar lo contrario.

Si en verdad en el "five" visitante figuraban jugadores de cartel, como Collazo y Gómez Harley, éstos no estuvieron a la altura de su fama, especialmente el primero de los nombrados, que parece haber perdido toda su forma, no así el segundo, que por estar constantemente vigilado por los argentinos, no pudo en ningún caso desarrollar individualmente un juego eficaz, porque le faltó la cooperación oportuna de sus colegas.

El salto inicial en el momento en que el Ministro de la Guerra tira la pelota al aire.

El sólo anuncio de un encuentro de carácter internacional, despierta siempre, sobre todo en Buenos Aires, que es donde se ha realizado esta vez, mucho entusiasmo; y fué por eso que la cancha del Club de Flores se vió favorecida por una enorme y selecta concurrencia que tomó colocación en las sillas y tribunas colocadas en los alrededores de la cancha y realzada con la presencia de las distinguidas familias que le daban mayor animación a la fiesta; y así también por la asistencia del Ministro de la Guerra, General Justo, Ministro de la República Oriental del Uruguay, Dr. Daniel Muñoz, Delegación de la Federación visitante y demás autoridades nacionales y deportivas que habían sido especialmente invitados a dicho acto.

No fué óbice la temperatura fría que se sentía en la mañana del domingo, para que el torneo de basket-ball, entre los equipos de ambas Federaciones, se llevara a efecto con el lucimiento y entusiasmo que el caso requería, bastando sólo la entrada de los jugadores del five uruguayo, compuesto por Juan J. Noli y Adrián Barrere, Juan A. Collazo, Leandro Gomez Harley (capitán), y Ulises Uslenghi y Acuña y Flores (suplentes), que hicieron un trote alrededor de la cancha donde fueron saludados con una salva de aplausos. Igual cosa ocurrió al entrar los locales, formado por Alberto Petrolini (capitán), y Antonio Zolezzi, Eduardo Caimari, Luis H. Calderón y Gastón Lacaze y Diego Pettigrew, A. Barbier y Alvaro de Cabezón (suplentes), los cuales en su respectivo campo pasaron a efectuar tiros al arco y luego después, al llamado del referee Dr. Carlos N. Nocetti, se constituyeron los teams en la forma indicada, iniciando el juego el Ministro de la Guerra, General Justo, quien arrojó la pelota al aire, tomando posesión de ella los argentinos, que rápidamente la pasaron a Calderón, quien logró marcar el primer goal del partido.

Vuelta la pelota al centro, los uruguayos cometieron un foul que fué castigado con un tiro libre concedido a los argentinos, el cual fué ejecutado por Lacaze. Y no habían transcurrido muchos segundos, cuando los locales, nuevamente por Calderón, anotaron dos goals más a su favor.

El avance rápido e inesperado de los porteños, causó mucha sorpresa entre los visitantes, quienes se propusieron atacar en forma, en cuyas circunstancias fueron favorecidos por un tiro al foul, que fué convertido por Uslengui, con lo que abría el score de su lado.

Poco después, Gómez Harley, en momento oportuno consiguió anotar para su equipo un goal, que restó parte de la ventaja argentina.

Por supuesto que esto hizo cambiar casi simultáneamente la faz del juego, que se hizo en forma enérgica para ambos equipos, sacando la consiguiente ventaja, Caimari y Lacaze, para los argentinos.

Ya el score marcaba varios tantos en contra de los uruguayos; y cansados éstos del juego un poco violento, pidieron dos minutos para restablecerse y coordinar las combinaciones de su quinteto; a pesar de todo, y ya reiniciado el juego, la defensa argentina trabajaba con todo entusiasmo y se convertía en una verdadera barrera inexpugnable que rechazaba cualquier ataque, cediendo la pelota a los delanteros que la dirigían al arco enemigo, donde Calderón marcaba nuevos tantos para los suyos.

Decididos a reponerse los uruguayos, hacen un rápido avance hasta el campo local, que desgraciadamente fué frustrado por Collazo, quien lanzó la pelota fuera de la ancha; siguiendo después las alternativas un tanto peligrosas para ambos cuadros, que dió a la terminación del primer tiempo un total de 14 de los argentinos, contra 5 de los uruguayos.

Al presentarse al llamado para iniciar el tiempo final, se pudo ver que el team visitante había reemplazado a Noli por Flores, sin conseguir tampoco en los primeros minutos de este período ninguna ventaja, muy por el contrario, a consecuencia de foul personal que concedió a los argentinos dos tiros libres que fueron convertidos por Lacaze.

Notando los uruguayos la debilidad de su equipo, resolvieron hacer salir a Collazo para robustecerlo con Acuña, cambio que dió como resultado la reacción del team, que gracias a las innumerables combinaciones que hicieron, lograron por intermedio de Uslingui, pasar el arco argentino en varias ocasiones, así como también otras veces por Flores y Acuña.

Reaccionaron de tal manera los uruguayos, que se creían que en este tiempo llegarían a empatar los tantos, mientras los esfuerzos locales no bastaban para resistir el empuje uruguayo; entonces fué cuando los argentinos pidieron dos minutos para cambiar ideas sobre los jugadores, acordando hacer jugar a Barbier en lugar de Caimari, lo que si bien no mejoró gran cosa, al menos se consiguió restablecer la ofensiva desplegada en el período anterior.

Los capitanes de ambos equipos y el árbitro.

Todo el juego se concentraba como era de suponer, en Calderón, y fué que en circunstancias de recibir la pelota para tirar al arco y de marcar un tanto más, era atropellado por un contrario, concediéndosele dos tiros al foul, que Lacaze supo convertirlos en buena forma.

Tan intensa era la lucha de los jugadores, como el entusiasmo del numeroso público que alentaba a los argentinos a seguir sumando tantos a su favor, que los uruguayos se vieron en la necesidad de solicitar dos minutos de descanso más. No bien se había reanudado el juego, la acción continuó siempre en forma reñida sin lograr, empero, mayores ventajas; a pesar que las incidencias y los ataques se pro-

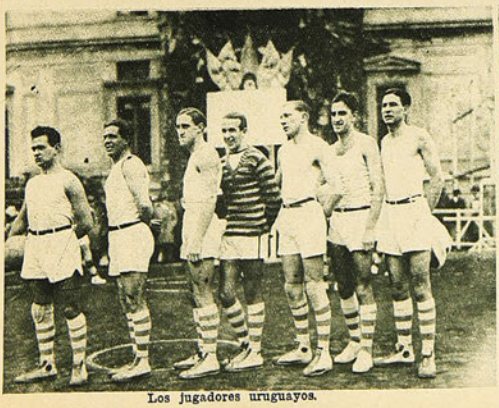

Los jugadores uruguayos.

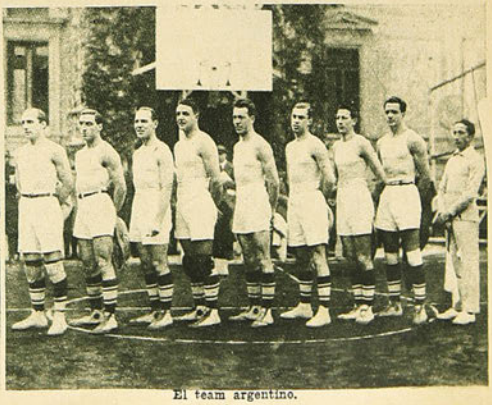

El team argentino.

dueían con mayor ligereza cuanto más rápido llegabau los minutos finales del partido, lo cual dió el triunfo de los argentinos de 24, sobre 18 de los uruguayos.

Indudablemente que el team argentino fué esta vez superior al uruguayo, y aún cuando este último hubiera actuado en toda la plenitud de su forma no creemos que la desigualdad hubiese sido tan grande, porque la defensa argentina, en la que descolló notablemente Zolezzi, no podía en ningún caso haber actuado mejor que como lo hizo, cuidando inteligentemente a los delanteros uruguayos, en especial al agilísimo Gómez Harley, hasta el extremo de no dejarlo accionar libremente, con lo cual se malograban todas las tentativas que hacían.

Los que hemos visto pugar a la mayoría de los componentes del team uruguayo, bien conocemos la excelencia de sus jugadores y lo peligroso que son en los partidos, tanto por la rapidez de su acción como por la precisión de los pases, que, unidos a las combinaciones que ejecutan, constituyen un quinteto formidable de gran valor; por eso su derrota era inesperada hasta entre los mismos aficionados argentinos; pero estamos ciertos que para el próximo encuentro tendrán que prepararse muy bien para la defensa de la Copa "Buero", pues los elementos nuevos argentinos, están dando y darán aún más los resultados que todos los aficionados de esta orilla esperan de ellos.

Debieran tener presente las instituciones dirigentes del Basket-Ball en nuestro país, los grandes beneficios que se consiguen con los partidos internacionales; y es por ello que deben empezar a formar y preparar los elementos necesarios que han de salir del país a defender los colores de su patria.

El Campeonato Sudamericano de Basket-Ball, debe realizarse el 11 y 12 de octubre próximo, en Montevideo, y estamos seguros de que Chile no podrá concurrir a este certamen internacional, no porque sea un deporte nuevo en el país, sino porque no se ha trabajado en buscar, enseñar y adiestrar hombres que pudieran ser elegidos de los campeonatos nacionales y luego seleccionados para la intervención a que nos referimos.

Nustros jugadores nunca llegarán a participar en campeonatos sudamericanos con el éxito que todos deseamos, sino consiguen ante todo, medirse con equipos representativos de clubs o de la Federación Argentina o Uruguaya; y para ello la Federación o Asociación de Chile debe invitar a los similares de este país o del Uruguay a jugar partidos internacionales para que después, por la reciprocidad misma, salgan los nuestros a los países del Río de la Plata a presentarse en lucha, y aunque la derrota sea segura, hay que afrontarla y aceptarla, si es necesaria, como lección para aprender de ellos la técnica y estudiar su juego y conocer las combinaciones, así como también todas sus características.

Sabemos que ya se han iniciado gestiones en este sentido para que buenos equipos de instituciones de Buenos Aires visiten a Chile en enero próximo y los dirigentes de los clubes que practican el basket-ball y aún la dirigente de este juego en el país, debieran iniciar una campaña con el objeto de prepararse para aprovechar estas favorables circunstancias y concertar cuando llegue el momento, el mayor número de matches posibles que les haga ver el grado de progreso que necesitarán alcanzar para participar en los próximos Campeonatos Sudamericanos de Basket-Ball. C. P. C.

Buenos Aires, septiembre de 1925.

CHARLOTEO DEPORTIVO

ABUELA VERSUS NIETA

Así podríamos denominar el match entre la Asociación Santiago y la Liga Periodística.

Publicados ampliamente cargos, descargos y "contracargos", lo creemos a usted en antecedentes completos del "affaire", como decimos nosotros los franchutes.

En resumen, he aquí lo sucedido:

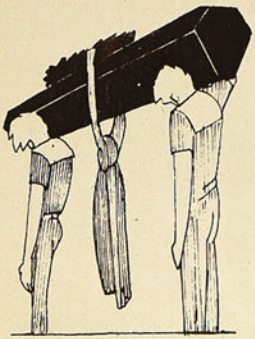

a) La nieta pidió a la abuela le concediera libre acceso a sus dominios con el objeto de corretear tras el balón; b) Un cinco para... Bueno. Yo no sé en qué iría a "emplear" el cinco. Porque, hoy día, ¿qué puede hacer usted con un cinco?

Y contestó la abuela:

—Yo soy una señora que tengo muchos gastos y todo el dinero se me hace escaso para sufragarlos. Necesito, pues, obtener el máximo de utilidad en mis negocios. Cuanta persona o proyecto de persona (las guaguas) penetre en mis dominios, debe pagar su entrada. Por ahora, nada cobro por la salida. ¡Ah! ¡Supiera usted cuánto sufro al considerar que entran gratis escuadrones de "pacos"! Mi estrictez financística, (que las malas lenguas llaman judaísmo), ya podrá apreciar usted, querida nieta, si toma en cuenta los siguientes detalles: sabedora de que algunos aviadores, so pretexto de entretener al público (treta para presenciar gratis el espectáculo) volaban sobre la cancha, he organizado una escuadrilla de caza-aviones; el Estadio, entre los pensionistas de su jardín zoológico, tiene unos guanacos tan desvergonzados como los aviadores. Para evitar el pago, con 24 horas de anticipación, se ocultan entre el follaje de los sauces llorones, y minutos antes de cada match, bajan; se ubican detrás de los pacos, sus aliados, y sobre los hombros de éstos, apenas empieza el juego, apuntan 80 centímetros de cuello hacia la cancha... Tanto abuso no podía seguir, y todos los domingos los hago poner en la barra, con grillos y esposas. A los que son solteros, se les busca una esposa especial... Y todavía el último detalle, en que se retrata de cuerpo entero mi estructura moral: había en el Estadio un individuo que por el hecho de mirar de frente, debía — quieras que no — presenciar gratis todas las bregas footballísticas. Pues bien, un día no aguanté más e hice colocar de espaldas a la cancha al citado individuo. Ya habrá comprendido usted, mi balbuciente nieta, que me refiero a Manuel Rodríguez... Amén.

Para que parezca oración,
podía haber dicho la Liga,
al leer la comunicación
de su abuela y amiga.
Pero contestó. (No recuerdo qué...)
a ese "generoso" embate.
Así no dirá el público-juez:
—La ejó juera e combate...

CHAROL A LA VISTA

Y nadie podría engañarse: sólo le falta el brillo, que irá adquiriéndolo a punta de bofetadas. Porque Kid Charol, cubano de nacionalidad, es todavía un mozo: menos de 25 años. Ha combatido poco, y a esto se debe que su piel, negro-carbón, carezca del lustre exigido al charol que recién abandona la curtiduría...

Acompaña a Kid, su tocayo Kid Moró. Doblemente tocayo: nombre y color. Pero, distintos en absoluto cuanto a modalidades, continente y rasgos fisonómicos.

Moró, con sus actitudes "achoradas" y su cara de orangután plebeyo, parece el lustrabotas de su pupilo: esbelto, gallardo, de caballerescos además y agradable fisonomía. Blanqueado, se diría un príncipe griego.

Tal es el Kid Charol, hombre. Respecto al Kid Charol pugilista, se presenta ante nosotros aureolado con el prestigio de haber vencido por retiro, a la séptima vuelta, a su colega peruano y conocido nuestro: Alex Rely.

Sería suficiente recomendación, conocidos los méritos pugilísticos que pudimos apreciar en Rely. Pero, ¿y si el peruano no estaba en perfectas condiciones de salud cuando lo venció Kid?

Ha hecho muy bien, pues, la Federación de Box en obligar a Charol a una prueba de suficiencia. No me satisface, sin embargo, esa prueba, hecha en el ring de la Federación y ante

un competidor tibio, académico. La mejor prueba para todo boxeador sería — y esta debiera ser la norma — que empezara de abajo hasta llegar al campeón. Nada más justo ni más honrado.

"Ver para creer", dijo Santo Tomás.
De aquí no se va a otra parte,
sin dar pruebas de la capacidad
en el "carpenterístico" arte...

BAJO EL MAR

Clasificamos de deportista, tanto al aeronauta que surca los cielos, como al automovilista que hace temblar la tierra en su loco afán de

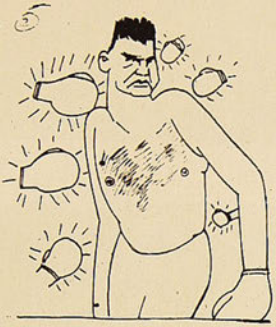

tragar leguas. ¡Y no lo es acaso el marino, que encerrado en su barco hermético baja a las profundidades del océano?

Sí, lo es. Y más temerario que sus émulos del aire y de la tierra. El aviador y el automovilista se miran con la muerte cara a cara. ¡Y ni ese supremo estremecimiento le es dado sentir al hombre encerrado en ese burlador de lo ignoto, que es el submarino! Ni siquiera es súbita su muerte. El oxígeno, que es vida, es también alba mortaja que mata más, mientras más se aleja...

De este suplicio horroroso han dado cuenta los diarios. La catástrofe tuvo lugar en Estados Unidos. Un submarino tripulado por 25 o más hombres, no estoy seguro, se fué a pique al chocar contra un inmenso barco mercante.

La tripulación tenía aire comprimido para 72 horas, tiempo en el cual se echó mano, para salvarla, de cuanto recurso es posible imaginar.

Nada. El destino había decretado que ese grupo de hombres, aplastado por una montaña esmeraldina de 40 metros, sufriera la más dantesca de las agonías.

Y murieran. Murieran, por fin, crispados y amenazadores los puños; los ojos desorbitados, espantosos; angustiado, doloroso el gesto.

Pasado el tiempo máximo para que se extinguiera el último soplo de vida, se inició la macabra faena de extraer los cadáveres.

Y mientras los muertos a la vida
llegaban,
las cornetas, lúgubremente,
sonaban...
Los hidroaviones, — buhos inmensos—
volaban;
mientras la madre, la novia, la esposa,
lloraban...

SOBRE EL MAR

Sobre "nuestro" mar Pacífico, en la bahía de Valparaíso.

No hubo tragedia, por felicidad, como allá en Yanquilandia. Cuestión de segundos.

Un hidroplano "Short", del servicio aéreo naval, realizaba vuelos de ensayo sobre la bahía. Acompañaba al piloto, señor Youlton, el piloto-paracaidista señor Alcayaga. Debía ensayar este último la arriesgada prueba en la cual se ha hecho especialista, para repetirla el Día del Ejército y de la Armada.

El "Short" volaba a mil metros. Alcayaga coge su equipo de paracaída, desciende al extremo de la máquina, se sujeta al avión con el brazo izquierdo, y su cuerpo se balancea en el espacio...

En esta situación, se da cuenta de que el cabo que une el hidroplano con el paracaída, hasta que éste se abre, está enredado en su brazo derecho. En la imposibilidad de desenredarlo, y sin darle mayor importancia al asunto, se lanza al vacío...

Y es entonces cuando un calofrío de terror, hasta cortar el aliento, recorre la columna vertebral de las personas que presencian la escena.

Describiendo inverosímiles volteretas, un bulto se precipita hacia el mar con la rapidez del rayo.

Dos, cinco, ocho, diez segundos de angustia, y una exclamación de alivio, un ancho, un inmenso suspiro de satisfacción se escapa de todos los pechos: a menos de doscientos metros ha funcionado el paracaída y el paracaidista ha sido arrebatado a una muerte que se veía segura, inminente...

"Hasta aquí no más llegué..."
Al caer, decía el piloto.
Y ante el destino ignoto,
repetía una y otra vez:
"Hasta aquí no más llegué..."

¡POR FIN!

Sería curioso saber cuántas columnas de diario llenaría toda la literatura que se ha hecho alrededor del match Dempsey-Wills.

Supongamos que esa literatura represente 499 columnas y tres cuartos de columna. Agregue usted a este cuarto que yo le ofrezco y completará 500 columnas redondas. Aunque, tratándose de diarios, el mayor de los disparates sería hablar de columnas redondas...

¡Y es nada! Lo publicado es un copito de nieve, en comparación de la Cordillera de Los Andes que vendrá en seguida.

Porque, ha de saber usted, es decir, ya sabrá usted de que el negro Harry Wills está de plácemes: por fin, después de cuatro años de constante bregar, de ininterrumpido asedio, de innumerables solicitudes y peticiones, el príncipe de los púgiles negros le disputará el cetro al rey de los púgiles blancos.

Y este contentamiento del príncipe se extiende a toda la raza oscura, que durante varios años llora la caída de Johnson, aquel soberbio negro digno del cincel de algún Rodin.

"El choque de razas", como seguramente se empezará a denominar el esperado encuentro, se efectuará dentro de un año.

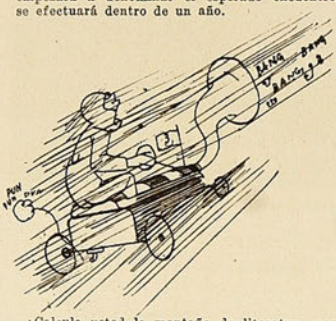

¿Calcula usted la montaña de literatura que se escribirá en un año relacionada con el lance blanqui-negro? La historia empezará en Caín y Abel y terminará en Firpo y Carpentier. Escudriñarán tanto los periodistas, tanto desmenuzarán los "pedigrees" de los "cracks", que no sería raro esta doble sorpresa: el arranque de la línea genealógica de Dempsey, representante de los blancos, procedería del corazón del Africa; mientras que el primer Wills, albo y rubio — rubio hasta llegar al pelo de choclo — habría nacido en la orilla derecha del Rhin...

Así tallará el periodista
y agotará el ditirambo
como cosa nunca vista.
Pero yo, sin gran reclamo,
profetizo muy seguro:
¡Será Dempsey el amo!

DESCENTRALIZACION

Esperaba comentar en este número la unificación del football nacional.

Suscrito un pacto entre dirigentes de la Asociación de Valparaíso y la Federación de Santiago, y aprobado éste por el Consejo del instituto porteño, sólo restaba la aprobación del Consejo de su congénere santiaguino.

Y lo aprobó este Consejo. Pero haciéndole algunas modificaciones.

Y ha sido precisamente ese antipático pero la causa de que en este número no comente yo la unificación del football nacional.

Ni lo comentaré en el próximo; ni creo lo haré en los que restan del presente año, si acaso no viene en mi auxilio el Consejo Superior de Educación Física y Moral.

¡En qué forma? Muy sencillo: sabe usted, sé yo, sabemos todos, de que el escollo más grande con que se tropieza en estas negociaciones de unir el football, es la ubicación de la sede. Valparaíso no quiere largarla; Santiago la ambiciona para sí, y Concepción se pregunta: y yo, ¿por qué no?

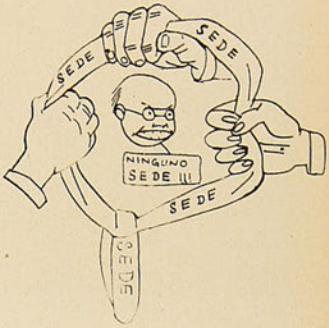

Pues bien, a las tres metrópolis se les podría dejar contentas, concediéndole autonomía al football — señor mayor de edad — y dividiendo al país en tres zonas: de Tacna a Valparaíso, inclusive, primera zona; de Aconcagua a Concepción, exclusive, segunda zona; y de Concepción a Magallanes, tercera zona.

Se les haría combatir entre sí, y la que resultara triunfante, mandaría. Todos los años, igual procedimiento. Jefes de cada zona, serían los intendentes de las aludidas metrópolis, asesorados por las personas que ellos creyeron convenientes.

¡Ya me figuro los matchecitos inter-zonas que veríamos!

De que yo soy un gran portento
y sé las de Quicos y Cacos,
no lo dude usted un momento.
Pero... nadie me lleva en los tacos...

RECORD AUTOMOVILISTICO

En Chile, donde apenas bordeamos los cien kilómetros, ha de causar sorpresa saber que los automovilistas extranjeros se han anotado 152 kilómetros por hora.

Esta hazaña ha correspondido a los pilotos británicos, capitán John Duff y Dr. J. D. Benjafield, quienes, relevándose en un automóvil "Bentley" (inglés), batieron el "record" mundial de las 24 horas consecutivas.

El "Bentley", con su velocidad, ha superado en más de 15 kilómetros el "record" establecido hace poco por el coche "Renault", de 45 caballos.

La parte interesante de la hazaña lo constituye el hecho de que la máquina usada por los británicos es un modelo corriente, de menos de 10 caballos, (3 litros), del mismo tipo de las que se venden al público.

El año 22, un Bentley, igual modelo y piloteado también por el capitán Duff, había establecido el "record" mundial de las 24 horas, a un promedio de 137 kilómetros.

Córrer tantas horas sin descansar,
es algo estupendo. ¡Hay qué ver!
Se olvidan de dormir... de almorzar...
y de todo otro menester...

Pero no. No se olvidan de nada.
Y qué duermen, es cosa notoria.
Porque, reñidos con la almohada,
¿cómo es que "sueñan" con la gloria?

Almuerzan, pero no en exceso,
para no aumentar de peso.
—¿Y qué almuerzan? —Velocidad,
que, según infiero,
es alimento "ligero"...

PIMIENTITA

Juan Maura, de la Federación Universitaria, ganador del salto triple.

Luis Martínez y Fernando Primard, ambos del "Santiago Atlético", ganadores de los 400 metros planos.

Partida de los 1.500 m

Partida de los 100 metros

Los ganadores de los 10.000 metros: Madrid, Baeza y Romero, todos del "Flamengo".

Luis Celis, del "Santiago Atlético", ganador de los 1.500 metros.

Serapio Cabello, ganador de la bala.

El acontecimiento atlético más importante del año, lo constituye el torneo nacional que se efectuará durante los tres días siguientes al de hoy, como un homenaje a la Fiesta de la Raza, como exhibición, y si pudiera decirse, como selección de los mejores elementos con que cuenta el país para formar la delegación chilena que defenderá nuestros colores en Montevideo, en abril del año que viene.

Los lances internacionales de los últimos años, nos han señalado una experiencia muy amarga nacida de contratiempos que el ojo honrado de nuestros dirigentes no pudo imaginar ni detener con la debida oportunidad, para obtener la victoria limpiamente como es su tradición.

No siempre triunfa el que debe por aquello de: "Más vale maña que fuerza".

El esfuerzo de los chilenos cayó ante las fuerza de las mañas.

¿Que no deben decirse estas cosas?

Sí que se deben decir y esta es la segunda vez que lo hacemos, plenos de satisfacción.

Aquellas caídas han redoblado en el pecho de nuestros atletas la fe de su divisa: mantenerse invictos.

Por eso este año se ha trabajado como nunca, y por la misma razón nuestros activos y bien inspirados dirigentes esperan ofrecer en el torneo que se inicia mañana, las más sorprendentes hazañas de sus brillantes campeones.

Todos, desde los tostados por el sol nortino, hasta los helados por la nieve del estrecho, se reunirán en una justa noble, hermosa y grande.

La reuni
atléti
del
domin
en
Los Leon

Los selec
nados p
actuar en
-Campeon
Nacion

partida de los 1.500 metros.

n de los 100 metros planos.

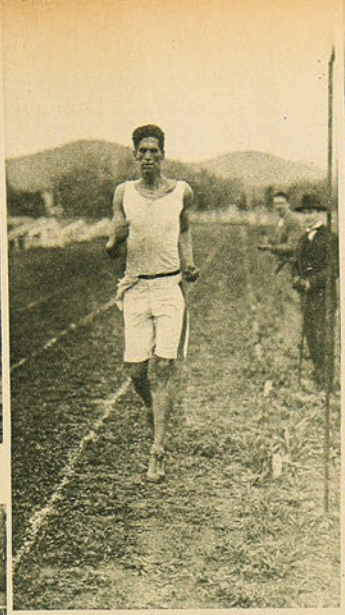

Carlos Echeverría, del "Atlántida", ganador de la marcha sobre 10.000 metros.

Juan Hans, ganador de los 100 y 200 metros.

Directores de la "ADA", que controlaron las pruebas del domingo.

◇◇◇◇◇◇◇◇◇◇◇◇◇◇◇◇◇◇◇◇◇◇◇◇◇◇

La reunión atlética del domingo en Los Leones.

Los seleccionados para actuar en el Campeonato Nacional.

Noble, porque vencerá el que más pueda. Hermosa, porque los atletas jugarán con su adiestrado cuerpo, ofreciendo en sus músculos el empeño del record, el gesto del esfuerzo, la belleza de las formas, la armonía del movimiento.

Grandes, porque jamás torneo alguno representó mejor el largo de nuestro Chile desde el salitre pampino hasta las lluvias y las granizadas del sur.

Será el acontecimiento más grande del año y el mejor de los torneos nacionales efectuados hasta la fecha.

Por razones científicas que ya hemos puesto en nuestras páginas, no es posible ofrecer ni a semana, ni a mes, torneos atléticos de gran importancia.

El verdadero hombre de pista, necesita, para presentarse a ella honrosamente, de una preparación tan científica, tan intensa, tan moral, que hace del atleta el más puro ejemplo de vida para los hombres que desean formar una raza sana y fuerte, dispuesta a la sabiduría y que pueda hacer la grandeza de su nación.

Acorde con el peso de lo dicho, es que al año nuestra ADA nos ofrece el fruto de sus esfuerzos.

El público, conocedor de las circunstancias que detallamos, premiará a los campeones y a todos los que se sacrifican por el común ideal, con su presencia y con su aplauso. Es, por lo demás, un elevado deber de civismo.

Por so tú, carísimo lector, debes acudir allí donde se realiza el torneo de la verdadera fuerza, del verdadero mérito.

Allí verás al hijo, al amigo y al hermano;

Ricardo Bayer, ganador del lanzamiento del martillo.

Manuel Madrid, durante la carrera sobre 10.000 metros.

lo estimularás en la prueba y vencedor después —y aun vencido—lo señalarás como ejemplo en la oficina, en la tertulia y el hogar.

Y tú también, viejecita de pelos de plata y boquita de guagua, hablarás de tu hijo, temblorosamente, y del hijo de tu hijo. Dirás de él lo que vale en la vida, por lo que hace su cuerpo en la cancha, al ojo de todos.

Serás orgullosa: Tu hijo y tu nieto no saben de juerga, ni de humo y licor. Ellos saben de lucha y de Patria, de fuerza y amor...

Las fuerzas vivas que se manifiesten en este torneo, serán consideradas para concentrar a todos los vencedores y a los que tengan pasta para tales.

En Santiago son esperados con especial interés los elementos de provincia.

Se tiene fe en ellos, porque siempre han correspondido a las esperanzas y jamás han defraudado las espectativas hasta de los más exigentes.

Como hemos dicho ya: cuando hacen el sacrificio de venir, por algo vienen.

Además del esfuerzo individual que el atleta gastará en su prueba, media el interés colectivo de las delegaciones.

Los pueblos más grandes y de antigua existencia atlética como Santiago, Valparaíso y Concepción, lucharán los puestos de vanguardia; las delegaciones menores se esforzarán por no alcanzar el primer puesto de atrás.

Habrá entonces dos competencias extremas, doble interés en la lucha: Por ser el primero, por no ser el último.

¡Todos debemos ver este gran torneo nacional!...

El famoso San Isidro se ha hecho cargante con sus llantos domingueros. No bien se anuncia un torneo atlético, el sol alumbra y calienta. Llega el día de las pruebas, se nubla y llueven no sólo chispas de agua, sino granizos tan grandes como bolas de naftalina. Así fué el domingo pasado.

A pesar de todo, la selección de los atletas santiaguinos se hizo. Malamente, por el tiempo, pero se hizo...

Lo honroso habría sido escoger por secretaría a los representantes. Nos imaginamos ya qué de reclamos no se hubieran levantado. Pobres dirigentes, no le habrían dado gusto a nadie.

LA REUNION ATLETICA DEL DOMINGO

Ya nos imaginamos: todos se habrían creído los vencedores, y por lo tanto, los escogidos. Pataleo habría habido hasta con las manos.

Mientras que así no. La realidad convence sin palabras.

Y conste que nuestros dirigentes se han puesto de una vez por todas bien sobre sus pies. Al que no se ha entrenado y al que no se ha presentado a luchar, no se le tomará en cuenta aunque sea todo un "don campeón". En esto se ha hecho honrosa excepción con Plaza y con Ugarte, esclavos de su training y fijos de sus pruebas a quienes no había para qué matarlos en la selección.

Aparte de los 11" clavados en los 100 m. de

La gran olimpíada del año. Días 10, 11 y 12 de octubre en Los Leones.—Antofagasta, Valparaíso, Santiago, San Fernando, Chillán, Concepción, Valdivia, La Unión y Magallanes, en competencia. — La delegación chilena a la Olimpíada Sudamericana se vislumbrará en este torneo.—Deberes del público.—La selección de los santiaguinos.

Hanh y sobre pista tan pesada, ni una otra gran hazaña hubo que merezca un comentario especial; ninguna.

Damos por eso los resultados generales de las diversas pruebas, asegurando que los tres vencedores de cada una, serán los representantes santiaguinos oponentes al gran torneo nacional de 1925:

100 metros planos

1.o Juan Hahn, G. Alemán.
2.o R. Wagner, G. Alemán.
3.o Juan Gutiérrez, Green Cross. Tiempo: 11 1|5.

200 metros planos

1.o Juan Hahn, G. Alemán.
2.o R. Wagner. G. Alemán.
3.o Juan Gutiérrez, Green Cross.

800 metros final

1.o Humberto Jara, Badminton.
2.o Enrique Zamorano, Atlántida.
3.o Jorge Pinto, Atlántida.
Tiempo: 2.7 2|5.

1500 metros

1.o Luis Celis, S. Atlético.
2.o J. Pinto, Atlántida.
3.o E. Zamorano, Atlántida.
Tiempo: 4.22.

5,000 metros

1.o Pedro Pérez, Atlántida.
2.o Luis Celis, Santiago Atlético.
3.o J. Granados, Badminton.
Tiempo: 16 2|5.

10,000 metros

1.o Manuel Madrid.
2.o Oscar Baeza.
3.o Carlos Romero.
Tiempo: 34.40 4|5. Todos del "Flamengo"

Lanzamiento del martillo

1.o Ricardo Bayer, Badminton.
2.o H. Gleifer. G. Alemán.
3.o Veloso, Badminton.
Distancias: 36.88.

Disco

1.o Serapio Cabello, Badminton, 35.31 (B).
2.o A. Salinas, Atlántida, distancia: 35.15.
3.o R. Bayer, Badminton, distancia: 33.45.

Lanzamiento dardo

1.o Ignacio Veloso, (B), distancia: 39.72.
2.o Guillermo Velasco (G. G.), distancia: 39.30.
3.o E. Goeke, (G. A.), distancia: 39.18.

Salto de la garrocha

1.o A. Schlegel (G. A.), altura: 3.27.
2.o E. Sansot, (B), altura: 3.25.
3.o E. Goeke, (G. A.), altura: 3.15.

Salto Alto

1.o S. Cabello (B).
2.o H. Gleifer (G. A).
3.o M. Valiente, (Atlántida).
Altura: 1.60 metro.

LEONCIO VELOSO.

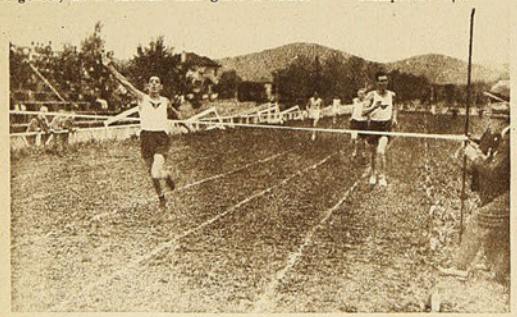

Llegada de los 400 metros.

Llegada de los 400 metros.

Los 10.000 metros marcha-Valparaíso-Recreo-Valparaíso

Los corredores que tomaron parte en esta prueba.

Los ganadores: Campaña, Bravo y Rojas.

MOVIMIENTO BOXERIL

VOLVERA EL ENTUSIASMO POR EL BOXEO PROFESIONAL

Hace poco, nos quejábamos del desgano que se notaba en nuestro público por los encuentros entre profesionales. Decíamos que era el natural cansancio de ver siempre a los mismos hombres cambiar golpes en un ring ya popular. Clamábamos por la pronta venida a Santiago de boxeadores de algún cartel y de una categoría que tuviera en ésta a rivales de méritos.

Ya tenemos uno. Esteban Gallardo, el negrito que nos trae el no menos negro Kid Moró. Las referencias son buenas. Oculta su personalidad boxeril que él dice es sólo regular, prometiendo descubrirse en su primer encuentro entre nosotros, a fin de que nos formemos una verdadera opinión sobre sus méritos.

Su primera presentación está en trámites en lo que se refiere a premio. El hombre es hábil para sus contratos. Ha estudiado la moneda y más o menos tiene idea del público que puede asistir a su debut. Le oímos el sábado último tratar las condiciones con Tagini y estamos ciertos de lo que decimos sobre este punto.

En cuanto a sus demostraciones, sólo tenemos informes. ¡Se dicen tantas cosas! Pero algo hay que creer y sobre todo aquello que proviene de buena fuente. Si nos basamos en ello, estamos ante un hombre que conoce los secretos del ring, que boxea bien y acomete. El mismo que nos indicó Moró en el reportaje publicado en nuestro número anterior.

Mucho ha preocupado a cierta prensa, el asunto nombre. Presentado como Esteban Gallardo, más tarde "descubrió" que era Kid Charol, el vencedor de Rely. Gallardo no ha desmentido tal información, aunque nos ha dicho llamarse Esteban Gallardo. Pero ya este punto es poco interesante. Llámese de una u otra manera, poco importa. Queremos, sí, que corresponda en el ring al entusiasmo que pueda despertar entre nuestros aficionados a estos espectáculos llamados de emociones fuertes.

Gallardo, (sigamos llamándole así, ya que es su nombre verdadero), sostendrá en breve un encuentro con Eliecer Ortega, uno de los púgiles más fuertes que ha producido el ring chileno. Ortega no ha tenido actuación descollante por estos tablados. Era únicamente un fuerte peleador a quien nadie podía "sacar". Con Mario Beiza hizo en los Campos de Sports un match fuerte, en el cual dejó mal parado a Mario. Entendemos, se le quiso cortar la carrera a Ortega dictaminando sobre el inconveniente que presentó su vista. En realidad, no es normal.

Ortega se fué al otro lado de los Andes y allí encontró un ambiente muy distinto al que dejaba en Chile. Su primera pelea gustó ampliamente. Pegaba fuerte y recibía sin mayor señal de aturdimiento el más fuerte golpe de su rival.

Primera presentación del negro Esteban Gallardo.—El hombre es hábil para sus contratos de pelea.—En los entrenamientos deja buena impresión.—Charol o Gallardo: lo que importa es que sea realmente bueno.—Eliecer Ortega sostendrá un match con él.

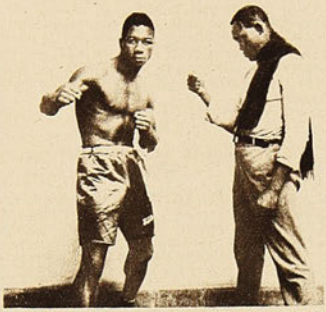

K. O. Brasset, que empató con Esteban Gallardo, en Lima

Uno a uno fueron vencidos sus contendores. Ortega alcanzó brillante cartel y allí venció al terrible Sotelo, aquel uruguayo que derrotara a Jim Tracey, después que éste sostuvo un match con Firpo...

Veremos en el match anunciado, a dos hombres que bien pudiéramos decir, son desconocidos de nosotros. Gallardo y Ortega llevarán mucho público, porque siempre agradan estas presentaciones donde actúan hombres desconocidos. Y si desconocido es Gallardo, Ortega no lo es menos. Nadie le había tomado en serio antes de sus encuentros en Buenos Aires y Montevideo.

Por lo demás, debemos alegrarnos. Este match ha de abrir una nueva temporada de boxeo interesante, que ya bastante falta hacía. Aquí donde sábado a sábado los boxeadores presentaban encuentros de alto interés, no existía un programa de boxeo profesional que se apartara de lo común.

Se creyó que el campeonato medio liviano podría levantar el entusiasmo. Nada de ello fué realidad. Antes, al contrario, ha sido éste el campeonato más difícil de desarrollar y el que menos ha impresionado a nuestros aficionados.

Veamos, si no, lo que se presenta para la final: un match entre Floridor Pino, derrotado el sábado último por Froilán Rojas, y Humberto Plané. Si este match se hace como base de programa, ¿qué público concurrirá?

El único empresario que resiste la actual situación, no tiene ya deseos de llevar a término este campeonato. Pierde en cada match una buena cantidad de pesos. A pesar de todo, no deja de ser digna de encomio su actitud.

Pero el entusiasmo por el boxeo profesional vuelve. El sábado ya tenemos uno de esos encuentros que son necesarios para ello. Salazar y Guzmán subirán al ring en revancha a un match anterior en que se comportaron valientemente. Después, Gallardo y Ortega llevarán un público numeroso que desea conocer las aptitudes del negro que con tanto misterio ha llegado a Santiago y que Moró asegura emocionará a los aficionados de la capital.

Moró conoce sobradamente a este público, sabe de sus exigencias como sabe de sus aplausos y censuras.

Esperemos.

V. DELEZZI C.

Humberto Guzmán, rival de Salazar en el match de mañana.

COMO FUE RELY VENCIDO POR CHAROL EN LIMA

La superioridad del cubano quedó de manifiesto en el primer round.—El público casi lincha e incendia el local.—La caída del ídolo.

La forma cómo se pactó el match entre Alex Rely, campeón nacional y campeón sudamericano de peso medio pesado, y el campeón cubano Kid Charol, dió margen a que se hicieran diversas conjeturas. Muchas opiniones, ya mayoría, sindicaban como ganador del match a Rely. Fuí de los que creí tal cosa. Las ventajas que llevaba Rely a la contienda eran notables: una categoría de diferencia, su título y su ponderado punch. Charol, su decisión, su dureza, su punch y mayores conocimientos boxeriles.

El resultado del match ha producido una sensación enorme. No se pensó que Rely perdiera en la forma desastrosa que se vió; la forma en que actuó, muy diferente, por cierto, a la de otras veces, dejó desconcertado a algunos y a los otros con la idea de que Rely no se empleaba debidamente, creían ver un arreglo entre ambos contendores.

El inesperado desarrollo del match

Tras una prolongada espera, subió al ring Alex Rely, con 169 libras y mucho después Kid Charol, con 154 1/2 libras. Hechos los preparativos del caso, ambos adversarios ocuparon el centro del ring bajo la dirección del referee, señor Ghersi.

En el público se notaba espectación.

Cruzado el saludo y luego de una finta, comienza la pelea con un jab de Charol a la cara de Rely. Desde el primer instante, el cubano demostró una decisión enorme para el combate y el deseo de terminar cuanto antes. Rely fintea y busca colocar su famosa derecha, pero la guardia de lado de Charol le impide lograr su objetivo, contestando siempre a Rely rápidamente, tanto al cuerpo como a la mandíbula. Un fuerte hook de derecha de Charol, hace sufrir a Rely una caída, de la que se incorpora inmediatamente, sin dar tiempo al referee a la cuenta. Entran en clinch repetidas veces, notándose que en estos instantes Charol lleva la mejor parte. Termina el round y ya Charol ha logrado a su favor un apreciable número de puntos.

Segundo round.—Rely intentó colocar algunos golpes, pero las rápidas esquivadas de Charol le hicieron fracasar y al mismo tiempo recibir los puños de éste en el rostro. Charol salió airoso. Al entrar en un violento cambio de golpes, Rely sufrió otro punch certeramente colocado en el corazón y Rely volvió a caer en la lona. La sensación en el público crecía. Muchos espectadores protestaban, creyendo ver una mala actuación de Rely.

Rely tantea a su rival y logra conectar la derecha en un formidable golpe a la oreja de Charol, rompiéndola y haciéndola sangrar. A los pocos segundos, Rely logra nuevamente conectar

Juan Salazar, bien entrenado para su encuentro con Guzmán.

la derecha a la mandíbula de Charol, pero sin lograr mayor efecto en el cubano. Entran en clinch repetidas veces y violentísimos uppercuts cortos al corazón que quitan a Rely la respiración y lo colocan en situación difícil. El campeón sudamericano se encuentra mal y pide en este round a sus segundos que le arrojen la esponja. Si bien es cierto que el castigo que viene recibiendo, ha sido fuerte y sobre todo los dos golpes a que hago mención, no es su estado tan malo que sea necesaria la esponja. En una parte del público que ha notado los deseos de Rely, hay algunas protestas, continuando el match, mientras Charol va poco a poco dominando a Rely con jabs de izquierda a la cara.

Tercer round.—Charol continuó imponiéndose sobre Rely; los golpes de éste al caer sobre el cubano no producían efecto, pues Charol los soportaba impasiblemente y respondía con mayor eficacia. Mientras tanto, en el público se acen-

El aficionado del "Guillermo Küpfer B. C.", Luis Soto, desafía a los aficionados de 44 kilos.

tuaba el descontento y Rely evidenciaba seguir mal. Naturalmente, que tal cosa tenía que desconcertar al público, que estaba excitado.

Charol, poco a poco, en violentos y frecuentísimos cambios de golpes, va restando coraje y fuerza al nacional, que empieza a rehuír los cambios de golpes. Al dirigirse Rely a su corner, sangraba por la boca. Demostraba su fatiga. Estaba aturdido. Parecía que no se daba cuenta de lo que sucedía.

Cuarto round.—Rely, haciendo un visible esfuerzo, trató de castigar a su rival, pero esos esfuerzos no le correspondían. Charol soportaba los punches sin que éstos le afectaran. Indudablemente, el ponderado punch de Rely había desaparecido.

Charol intensifica su castigo a tal punto, que la cara de Rely está totalmente deformada y se nota el agotamiento. Rely, que siempre ha sido el que ha perseguido al rival, en esta ocasión marcha atrás, mientras el cubano lo persigue constantemente y mientras bloquea con los hombros los golpes de Rely y anula la temible derecha del campeón sudamericano, sigue castigando con jabs de izquierda a la cara y derecha al cuerpo y la cara.

Quinto round.—Charol boxeó mejor y como es natural, castigó con efectividad a Rely, atolondrándolo, al mismo tiempo que anulaba las acciones de éste, que cada vez se le veía más descompuesto. Rely está completamente dominado y solamente su fortaleza y coraje lo mantienen de pie.

Sexto round.—Los golpes de Charol, dirigidos a la mandíbula de su contendor, caían secamente, aumentando la hemorragia nasal y bucal del campeón, así como también reafirmándose en superioridad. Rely se vió perseguido y alcanzado por Charol, sufriendo aún mayores golpes.

En los clinchs castiga fuertemente con golpes cortos al cuerpo de Rely, que está visiblemente groggy, con los ojos completamente hinchados, la nariz y boca sangrantes y la guardia ya caída.

Al dirigirse a su corner, solicitó de sus segundos, arrojaran la esponja. Trataron de iniciar el séptimo round, pero al momento de entrar a pelear, Castellanos, que actuaba de primer segundo de Rely, arrojó la esponja. Rely había perdido el match por K. O. técnico.

El público estalló en una ruidosa protesta contra el segundo, amenazándolo. La forma cómo conducía el match provocó desesperación, pero todo había finalizado "deportivamente". Charol era proclamado vencedor.

El público protestó indignado, arrojando una lluvia de piedras sobre el ring. Los espectadores de sillas de ring abandonaron precipitadamente sus asientos, a fin de evitar servir de blanco de algunas piedras que se desviaban de su verdadero objetivo. Algunos espectadores se abalanzaron sobre los pugilistas y la policía tuvo que intervenir para impedir un linchamiento. Charol se arrojó del ring y huyó precipitadamente y en cuanto a Rely lo protegió la policía. Por todas partes se escuchaban voces de protesta y comenzaron a quemarse papeles en el tendido popular para incendiar el Estadio. Se levantó una gran llamarada que produjo alarma. Muchos comenzaron a precipitarse a la puerta, temiendo que se produjera un incendio, pero bien pronto se calmaron, en vista de que las llamas se extinguieron sin haber podido quemar la madera.

JULIO MOCOROA NUEVAMENTE PROFESIONAL

La Federación Argentina de Box ha declarado profesional a Julio Mocoroa. El asunto no deja de ser curioso. Recordamos que este muchacho iba a intervenir en el último campeonato de selección como amateur. Se le acumularon cargos y la institución de su patria, la FAB, lo calificó profesional.

Anduvo el tiempo, y un buen día, mejor dicho, una buena noche, la misma corporación le levantó la calificación de profesional, quedando Mocoroa de nuevo en condiciones de actuar como amateur.

Ahora, vuelve esa institución a clasificarle profesional, aprovechando una oportunidad en que existía una mayoría desfavorable a Mocoroa.

El ex-aficionado ha dicho al respecto:

"La Federación de Box me declaró profesional porque me creía culpable de "antideportismo". Luego revió mi proceso y considerando injusta la pena que se había establecido, me habilitó como aficionado. Ahora vuelve a declararme profesional. Estoy en la curiosa situación de un boxeador que no es ni amateur ni profesional".

¿Cuánto faltará para que Mocoroa vuelva a ser amateur?

LA BRILLANTE ACTUACION DE FROILAN ROJAS FRENTE A PINO

El sábado último debió efectuarse el encuentro entre Floridor Pino y Luis Gómez, como

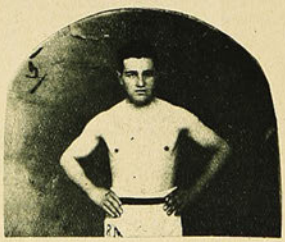

Ramiro Mardones, de 54 kilos, aficionado de Santiago.

semi final del campeonato medio liviano. Un examen médico practicado a Gómez estableció, según informe, cierta enfermedad grave, que lo imposibilitó para presentarse al ring.

A última hora y "en resguardo de los intereses del público", según palabras del anunciador oficial, Froilán Rojas sustituyó a Gómez. Todo estaría bien, pero no vemos el resguardo de los intereses del público cuando se echó mano a un boxeador que había hecho diez rounds de entrenamiento en la tarde y que estaba, por tanto, fuera de pelea, sin comprometer su sistema orgánico.

El encuentro se hizo. Rojas, ahora bien entrenado y mejor dirigido, estudió a su rival y comprendiendo que sólo tenía la derecha, trató de esquivarla lo más posible, entrando cuando creyó oportuno, a ofrecerle franca lucha.

Naturalmente que venció a Pino por un buen margen de puntos. Debemos hacer resaltar este triunfo en forma notable, por cuanto con él Rojas se coloca de nuevo en situación de categoría.

Criticamos, sí, que la Federación permitiera subir al ring a un boxeador que ya había hecho su trabajo en la tarde. Rojas se comportó muy bien, pero su desgaste del sábado, puede traer complicaciones, que la Federación está llamada a evitar, así como evitó la presencia de Gómez en condiciones anormales.

EL MATCH DE MAÑANA

En el Hippodrome se efectuará mañana el encuentro revancha, entre Humberto Guzmán y Juan Salazar.

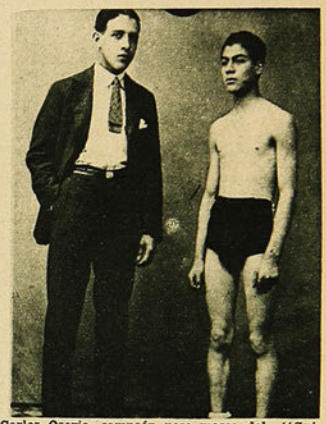

Carlos Osorio, campeón peso mosca del "Guillermo Küpfer B. C.", pide la revancha a Eugelio Núñez.

Estos jóvenes profesionales son ya conocidos de nuestro público y poca presentación necesitan. Sus solos nombres es ya un programa boxeril de primer orden.

Hay buenos preliminares.

ARMANDO VARGAS PELEARA EN VALPARAISO

Se nos informa que el profesional Armando Vargas sostendrá en breve un encuentro con John Williams, en Valparaíso.

Desde hacía algún tiempo, Vargas tenía deseos de encontrarse con este negrito, quien en el sur ha hecho buenas peleas y en el norte goza de buen nombre. Si triunfa Vargas, hará una jira por el Norte, en espera de que se defina el campeonato medio liviano y desafiar al campeón.

Vargas nos dice que este match lo haría en Valparaíso. ¿Por qué?

¿ESTEBAN GALLARDO O KID CHAROL?

Para el caso, es lo mismo. Un día tuvo interés que un boxeador llegara encubierto. Ese fué Beans, que se hizo llamar Moró. Aquí el caso es distinto. Beans tenía que ocultar su nombre, porque era muy bueno y como era muy conocido, para pelear con él muchos habrían pedido premios fabulosos.

Charol, el vencedor de Rely, haciéndose llamar Gallardo, es tanto como si se llamara Pérez, Gómez o Rodríguez. Para la prensa sudamericana es tan desconocido Charol, como Gallardo o cualquiera de los nombrados.

Lo que interesa es que el hombre resulte bueno en el ring. Lo demás, es paja picada y repetición de algo que ya pasó a la historia.

LAS SELECCIONES

Continúan tranquilamente las selecciones de nuestros amateurs. Si hay campeonato sud-

americano, Argentina irá con cuatro hombres de primera categoría menos, pues los está seleccionando para llevarlos a Stockolmo, cumpliendo una invitación del Club Sparta de allá.

¿Y aquí no se han dado cuenta de este viajecito?...

RESPUESTA AL MANAGER DE "TANI"

"Señor don Luis Bouey:

Aunque soy enemigo de polémicas, por falta de afición y por falta de tiempo, no puedo dejar de escribirle algunas líneas al margen de una carta-artículo con que usted, hombre que entiende mucho de reclame, inundó las publicaciones de Santiago. Yo le tengo a usted grandes simpatías por ser usted Mecenas de los pugilistas chilenos que van a Estados Unidos; (Mecenas no es insulto), pero he notado con sorpresa dolorosa que usted no es ecuánime; sabe dirigir un boxeador, pero no sabe leer. Si usted comprendiera lo que lee, se habría dado cuenta del gran alcance de mi artículo, que naturalmente, tenía un giro distinto del que se acostumbra en materias boxeriles, razones por la que usted no lo entendió. No sería para mí extraño que usted, en un nuevo aluvión de cartas, me demostrara que es doctor en letras y que yo me he equivocado o he procedido con mala intención al juzgarlo;... créame que no sé cómo contestarle...

"Me acusa usted de admirar a los yankes. ¿No los admira usted? Es que usted que vive allá, no ha visto sus industrias, no ha leído sus escritores, desconoce sus filósofos, sus artistas y parecen que hasta sus boxeadores...

"Usted cree que yo debí declarar que los chilenos somos los deportistas más cumplidos, que aquí nadie bebe, que nadie se degenera, que estamos en el mismo nivel moral de los Estados Unidos, donde existe la ley seca y se respetan las leyes y reglamentos. Yo deseo, como lo manifiesto en mis artículos, que los chilenos sean cumplidos. Entiendo el patriotismo de otro modo, no halago pasiones; usted, a pesar de su criterio, debió comprenderlo así.

"A mí, señor Bouey, me ha dolido mucho la defección del Tani; aquí en Chile se cree en los chilenos con reservas; sabemos lo que pueden; sabemos lo que son los americanos técnicamente; hemos visto estrellarse los nuestros como en muros de acero. Sabemos, por ejemplo, que el chico Beiza sirve de punching-ball y que de eso vive. Hemos tenido noticias de los últimos fracasos de Vicentini, etc.

"A mí no se me ha ocurrido jamás que usted pudiera haber vendido a Loayza, aunque tuviera muy malas intenciones, no lo creería, por la sencilla razón que juzgo un campeón o un aspirante al título como una mina de oro para el afortunado concesionario.

Por lo demás, mi lenguaje es rudo; yo no entiendo de paliativos; si usted lo desea, puede darse por satisfecho con esta aclaración. Yo solo quedo deseando que no me vuelva a insultar y que comprenda que mis intenciones son tan altas, que jamás podrá alcanzarlas todo alguno.

"Sé que hago obra humana propagando la corrección de los deportes; no tengo interés en el negocio de nadie; y detesto que el deporte que en la vieja Grecia fué como el alma al cuerpo, sea objeto de tráfico y de insidias.

"Sin más, y deseándole felicidades y agradeciéndole lo que hace por los pugilistas, lo saludo atentamente.—**ACEVEDO HERNANDEZ.**

Arollán Rojas, vuelve de nuevo a figurar como peleador de emoción.

El profesional uruguayo Ramón Souto, que se encuentra en Santiago. Está acompañado de Gómez.

VELADA BOXERIL EN EL COLISEO POPULAR DE VALPARAISO

Juan Salinas y Elseario Bahamonde.

Manuel Abarca y Juan Gorigoitía.

Raúl Toro y José Bustos.

Luis Castillo y Juan González; Luis Ramos y Ernesto Gorrotía.

Fernando Cáceres y Manuel Bustamante.

Leopoldo Paredes y Juan Lara.

José Merlino y Mateo Berrios; Carlos Valenzuela y Julio Herera.

Publicamos en esta página, las fotografías de las diversas parejas que disputaron los match es de box el sábado último, en el Coliseo.

LOS DOMINGOS FOOTBALLISTICOS

El tiempo y "lo otro" siguen dándonos unas sorpresas escalofriantes. Mayormente cuando el primero se acompaña de viento, agua y nieve.

No quiere decir esto que "lo otro", por carecer de los elementos de su compañero, nos dé sorpresas escalofriantes de menor grado...

Al contrario, nos las da con todos los "grados" existentes. ¡El escalafón completo, mi alma!

Y obran con una simultaneidad matemática, con una simultaneidad que pone la carne de gallina y los pelos de punta.

"Sobre todo", cuando se carece de esta prenda tan indispensable.

En fin, alguna esperanza hay de que el invierno no se eternice en nuestro país: a las 4 y media del domingo, vimos el primer arco iris de bonanza; a la una y media de la madrugada del lunes, el segundo.

¿Compensará en duración el segundo, lo poco que duró el primero?

San Carlos, además de tocayo, es santo de mi devoción: a él voy a interrogarle sobre el particular.

La Liga Periodística reinició sus labores con el encuentro "Zig-Zag"-"Mercurio", cuadros I y II.

La revista ha tenido desde hace muchos años el mejor equipo imprentero-footballístico de la capital.

"El Mercurio", todo lo contrario.

Conocidos estos factores, el problema le queda chico a un chico del primer curso elemental de una escuela ídem.

Y así fué. En calidad de "largona" los zigzaguenses permitieron a Tobar—el goleador mercuriano—que abriera la cuenta.

El gusto de la guanaca, porque en el segundo tiempo sus adversarios dominaron por completo y marcaron tres "goals".

Lo dicho, en lo que respecta a los segundos equipos. Los primeros sólo alcanzaron a jugar media hora, tiempo en el cual el marcador no perdió su virginidad.

Vino en seguida Neptuno y le aguó la fiesta a su camarada Mercurio.

Júpiter, que contemplaba el espectáculo, exclamó:

—Le llegó el Zi-Zá, a mi colega Mercurio...

Quizá sea "reclame" encaminada a una urgente realización de paraguas y zapatillas de goma, es el caso que Gath y Chaves nos obliga a decir otra vez de que su fiesta se vió interrumpida por una lluvia torrencial.

Como el domingo anterior, quedó pendiente la mitad del programa, que ahora lo constituía el match Colo-Colo Liga Santiago.

El preliminar, a cargo de los onces English y Sport Francés, se resolvió a favor de los últimos, 2 a 0.

Los ingleses son malitos, pero no tanto como para caer vencidos en la forma anotada. ¿No habrá algo de sugestión? Lo decimos, porque uno de los jugadores franceses—centro delantero—se apellida Legarraque. Y entre Legarraque y Legarreta...

Bueno. Decíamos que el match de fondo había quedado a medio camino a causa del volcamiento acuático-celeste.

Pero, si usted lo tiene a bien, lo damos por terminado. Lo justificaría este dato: en los 30 minutos, Colo-Colo ya se había anotado dos puntos. Multiplique, usted, 2 x 8...

El match de fondo del programa dominguero estaba encomendado a las seleccionados de la Liga porteña y de la Decana.

Contrariando la costumbre (quizá este fenómeno trajo el otro fenómeno celeste), a las 2 en punto rompieron el juego los infantiles Gmo. Guzmán-Santiago (terceros equipos), a cargo de los cuales estaba el primer número de la tarde deportiva.

En el primer período no hubo novedad. Sí en el segundo, donde los guillerminos, de más talla que sus contendores, lograron anotarse dos puntos.

El público se llevó buen chasco al pensar que los pequeños albos romperían a llorar al ver que las medallas huían... Todo lo contrario, se portaron a la "altura" de un Guillermo Guzmán.

El match de semi fondo, a cargo del seleccionado B. de la Santiago y del primer once del club recoletano, adquirió desde el comienzo caracteres de gran contienda.

Habían transcurrido cinco minutos, y tres ve-

Los representantes de la Liga de Valparaíso, saludan a los jugadores metropolitanos.

Los jugadores de la Decana.

EL APLAUSO

Creemos que fué en el penúltimo match sostenido por la Decana, le insinuábamos, en forma velada, la inconveniencia de estar renovándole compañero a Veloso. Máxime, si el reemplazante no había dado evidentes pruebas y repetidas de ser mejor jugador que el reemplazado.

No sabemos si nuestra insinuación habrá sido tomada en cuenta—eso poco importa;—el caso es que se reintegró al conjunto al back Valenzuela, muchacho que en su estreno se condujo admirablemente.

Después se probó a dos jugadores de apellido Fuenzalida, que no lo hicieron mal, pero que no demostraron ser superiores al jugador reemplazado.

Hoy, de nuevo, como decíamos, se llamó a Valenzuela

De su actuación, fué testigo el público que, en varias ocasiones, le prodigó sus aplausos.

Dentro de los elementos que posee la Santiago, el conjunto que el domingo defendió sus colores, es lo mejor.

Sosténgalo y entrénelo, individual y colectivamente, y el triunfo vendrá sólo.

Sólo que... se le ocurra no venir...

LA CENSURA

—¿Por qué no "jugamos" al momento, señor Somerville, y dejamos el semi fondo para el final? Mire usted... No vamos alcanzar a jugar...

Y el caballero porteño señalaba los amenazantes nubarrones que avanzaban del lado oriente.

—Es que se debe cumplir el programa—contesta don Guillermo. Y de mis jugadores sólo hay dos. Porque como saben que deben jugar a las 4 y media...

Oídas las razones dadas por el presidente de la Decana, el dirigente porteño pareció resignarse ante lo inevitable.

Que el señor visitante era un Nuño, aunque de menor cuantía, quedó demostrado una hora más tarde.

Pero hubo un hecho que el supradicho Nuño ni nadie habría pronosticado: el acendrado cariño demostrado por el árbitro porteño hacia el valioso y bello Escudo Martínez.

Es probable que los reglamentos indiquen jugar aunque llueva.

Todo tiene su límite, sin embargo. Y el reglamento no obligará a jugar en medio de una tempestad con agua y granizos, truenos y relámpagos y viento huracanado.

Y de todo hubo, durante una hora, en el Estadio Policial.

¿O fué que el señor Sabugo estaba impermeabilizado de pies a cabeza y no se dió cuenta de la "llovizna"?

El cuadro B. de la Santiago.

Los jugadores del "Santiago F. C."

ces el guardián de los rojos había intervenido para salvar su valla. Y lo hizo tan bien, que dejó admirada a la concurrencia.

Repuesto de su sorpresa el conjunto de la Decana, armoniza sus líneas y consigue abrir la cuenta por intermedio de Claudio Vicuña.

No hubo más. Y ese resultado indica precisamente el agrado con que el público vería el desquite.

Los equipos:

Valparaíso:

Hill,
Farías, Poirier,
González, Boffi, Calderón,
García, Avendaño, Bravo, Délano, Román.

O

Veas, Mediavilla, Carrasco, Legarreta, Ramírez,
Ampuero, Baeza, Larraín,
Valenzuela, Veloso,
Ibacache.

Santiago:

Mueve Carrasco la pelota, la toma Mediavilla, la hace avanzar Legarreta e intervienen los porteños. Desde ese instante, la contienda entra en pleno desarrollo.

A los diez minutos, la primera emoción: junto al arquero porteño, los backs, ayudándole a defenderse de los ágiles que atacan con ímpetus avasalladores. Un tole-tole endemoniado que hace vibrar a los espectadores.

Se aleja algunos segundos el balón, pero vuelve nuevamente, y, por intermedio de Legarreta, que cabecea, bordea la horizontal.

A los pocos minutos, el español repite la hazaña, y Baeza le imita, mediante un vigoroso puntapie, que también roza el travesaño.

En seguida, las acciones se trasladan al campo contrario: una exhalante arremetida del quinteto azul hace emplearse a toda la defensa. La intervención consecutiva de Valenzuela, en tres ataques, arranca aplausos.

El capitán del "ZIG-ZAG".

Esta encomiable labor de la zaga, no es suficiente, sin embargo, para alejar al enemigo.

Intensificada la presión, los visitantes marcan el ansiado goal.

Délano, el feliz marcador, es cuasi afixiado por sus entusiásticos compañeros y algunos "paisanos" que entran a la cancha.

Habían transcurrido 23 minutos.

Parece que el agua no esperaba otra cosa que el primer goal para dejarse caer: copiosamente, furiosamente, frenéticamente. Con "pica", para decirlo de una vez.

Y no hubo más football.

AL MARGEN.—

Apenas empezó el matraqueo celestial, precursor de la tormenta, dijo alguien: "En fin, ya tenemos música". Y contestó el señor Somerville: "Por eso, y "calculando" lo que iba a pasar, yo no la hice venir..."

—La lluvia y el granizo caían en tal abundancia, que entre uno y otro lado de la cancha parecía haberse interpuesto una cortina gris.

—No obstante la situación, hubo damas inquietas y valientes que atravesaron el charco. A manera de palio protector, la mesa de los periodistas.

—Los pisitos destinados también a la gente de prensa, hicieron de cascos impermeables en la cabeza de muchos chuscos. Tan chuscos como ocurrentes. ¿Dirá todavía don Gmo., que los periodistas no son serviciales, después que entregaron todo su "menaje" pro damnificados?

—Un porteño, enarbolando un flamante y estemporáneo pajizo, gritó: "¡Tres rash por Valparaíso!" Y alegre, triunfante, decidido y a todo correr, atravesó la laguna...

—Después de una hora de incesante diluviar, una claridad imponente allá en el horizonte. Luego, los siete colores del iris,—gigantesca herradura triunfal caída del cielo,—señala el fin de la tormenta.

Nos retiramos del Estadio. Y mientras caminamos hacia el "centro" a inquirir noticias sobre la otra tormenta, el sol, cual viejo aniñado y calavera, nos hace una morizqueta jovial...

CHALO.

Los jugadores de "Zig-Zag" I.

Los de "El Mercurio" I.

"Zig-Zag" II.

"El Mercurio" II.

EL BOX EN VALPARAISO

LOS CAMPEONES AMATEURS VERSUS LOS CAMPEONES DE LA ARMADA

Alejandro Pruneda, del Dep. "Tani, que venció a Julio Rojas, del "Latorre".

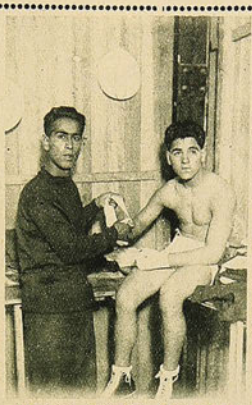

Máximo Venegas, del "Latorre", que derrotó por K. O. a Luis Alfaro.

Benedicto Tapia, del Cultura Física, vencedor de José Vivanco, del "Latorre".

Oscar González, el popular Colo-Colo, que fué vencido por Nicolás Rojas, del "Latorre".

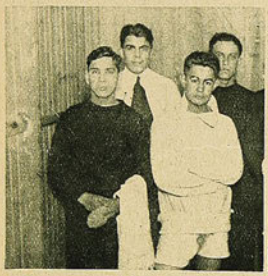

Luis Alarcón, del Cultura Física, que venció a Luis Díaz, del "Latorre".

Carlos Martínez, del "Cultura Física, vencedor de Pedro Ahumada; ambos con sus seconds.

Galvarino Rivas, de la "Lynch", ganador de Amado Rivera, del Dep. "Florida".

José Vivanco, del "Latorre", que fué ganado por B. Tapia.

Amado Rivera, del "Florida", que fué vencido por puntos por Galvarino Rivas.

Nicolás Rojas, del "Latorre", que venció al popular Oscar González.

Luis Alfaro, del "Carlos Espinoza", que fué vencido por K. O., por Máximo Venegas.

Una de las reuniones más interesantes que les ha sido dado presenciar a los aficionados porteños, ha sido, sin duda alguna, la que se verificó la semana pasada en el Coliseo, entre los campeones amateurs de Valparaíso y los de la Escuadra, en 1925. Todos los encuentros fueron bravamente disputados, demostrando los contendores gran progreso en el dominio del arte del boxeo.

NOTAS GRAFICAS DE VALPARAISO

Lafuente, del Club Ciclista Español, que ocupó el segundo lugar en el Circuito Viña-Limache.

Grupo general de los asistentes a la fiesta con que el Atlético Nestare, celebró la repartición de premios a sus campeones durante la temporada de 1924, acto verificado el sábado pasado en Valparaíso.

Duarte, del Internacional, que después de una serie de contratiempos, remató 5.o en la misma prueba.

A. Díaz, del Internacional, que ocupó el 3.o lugar.

un torbellino humano

El Uruguay *sabe* lo que es foot-ball porque ganó de gloriosa manera el Campeonato Mundial, y Alfredo Foglino, considerado allí como la más alta autoridad en cuestión de deportes, *tiene que saber* lo que un atleta necesita. Y Foglino ha dicho lo siguiente:

"Para resfriados contraídos en la cancha, no hay nada mejor que la **Cafiaspirina Bayer.** *Tomando una dosis después del juego, hasta pude evitarlos experimentando al mismo tiempo un bienestar general."*

Además, la

CAFIASPIRINA

alivia rápidamente los dolores y el estropeo, normaliza la circulación, devuelve las fuerzas y **no afecta el corazón.** Por eso se le llama "el analgésico de los atletas."

BAYER

Altamira, del Club Ciclista Chile, de Valparaíso, ganador del Circuito "Viña del Mar-Limache-Concón-Viña del Mar", en pose para LOS SPORTS.

LOS SPORTS
AÑO III. — NUM. 136
Santiago de Chile, 16 de octubre de 1925

Esteban Gallardo (Kid Charol), el nuevo pugilista negro que viene a disputar con los nuestros.

Precio de venta: 60 centavos.

DESPUES del placer de dar expresión a nuestros sentimientos, está el de expresarlos del modo adecuado. Las mejores ideas, los más sublimes pensamientos, resultan vanos si se escriben en papel de mala calidad. El papel es el ropaje de la idea. Escribir en papel de blocks de las marcas abajo ilustradas y sobres con la marca SILUV, es emitir las ideas en un ambiente de dignidad, de buen gusto y distinción, y, sin embargo, estos papeles y sobres no son más caros que otros de inferior calidad.

EN VENTA en todas las buenas librerías y almacenes del ramo.

LOS BLOCKS DE MODA
DE PAPEL PARA ESCRIBIR

EL "CAUPOLICAN BOXING CLUB", DE ANGOL

El directorio.

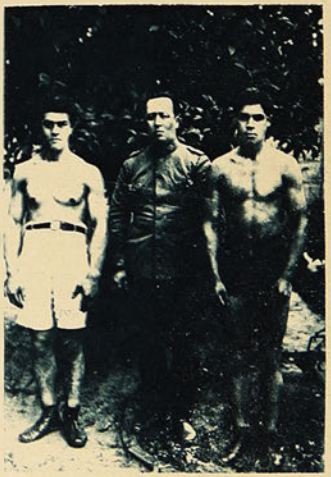

El entusiasta propulsor de los deportes en Angol, capitán Horacio Carmona, acompañado de los aficionados E. López y René Valenzuela. Este último posee actualmente el campeonato del Sur de Chile, en el peso pluma.

Angol es, entre todas las ciudades del sur, uno de los centros donde se cultiva con mayor entusiasmo el box, y en general, todos los deportes. En efecto, un grupo de entusiastas dirigen con especial acierto la marcha de las instituciones que han formado los jóvenes estudiantes, obreros y empleados, y gracias a la unión que existe entre todos ellos y a la generosidad de los vecinos, dentro de poco podrá contar con uno de los mejores Estadios del país, cuyos trabajos—iniciados hace poco menos de un año—se encuentran muy adelantados.

Entre todas estas instituciones, sobresale el "Caupolicán Boxing Club", que cuenta en sus filas con los mejores aficionados de la localidad. Publicamos en esta página dos fotografías de dicha sociedad.

SEMANARIO NACIONAL

LOS SPORTS

Editores propietarios: Empresa "Zig-Zag"

AÑO III. Santiago de Chile, 16 de octubre de 1925 NUM. 136

ACTIVIDADES DEPORTIVAS UNIVERSITARIAS

El día de los estudiantes.—El deporte en nuestros establecimientos de instrucción.—Mucho entusiasmo, pero poca protección.—Los deportes en la Facultad de Medicina.—Lo que debe hacerse.

"Los Sports" se adhieren con todo entusiasmo a la justa alegría que anima hoy día a la juventud estudiosa de Chile y junto con ello hace el balance de las actividades deportivas que han desplegado los estudiantes en lo que va corrido del año.

Como siempre, la institución que ha organizado las competencias de esta índole, es la Federación Universitaria de Deportes, que este año ha logrado cimentar notablemente su prestigio y la confianza en la honradez de sus procedimientos. No ha mucho nos vimos en la dura necesidad de mostrar sinceramente los defectos de que adolecía, pero ellos fueron subsanados y hoy día esta institución ha recobrado con creces el prestigio que le rodeó en los primeros años de su existencia.

Presidente de la Federación es don Marcial Baeza, estudiante de Medicina, el que ha sido secundado en sus labores por un directorio competente y entusiasta.

A fin de conocer las actividades desarrolladas entrevistamos al señor Baeza, el que a nuestra primera pregunta nos responde:

—Este año ha sido muy fructífero. Hemos desarrollado diferentes competencias, las cuales han respondido plenamente a las esperanzas que en ellas habíamos cifrado. Por ejemplo, hemos desarrollado dos torneos atléticos; el primero de novicios y el segundo para todo competidor. En el primero se destacaron dos grandes atletas: Maura y Malherbes, los cuales han figurado con éxito en la eliminatoria santiaguina para el campeonato nacional. En el torneo para todo competidor, Rosauro Salas batió su propio record en 400 metros vallas y el que habla tuvo la suerte de ocupar los primeros puestos en las carreras de 100 y 200 metros planos. Pronto se efectuará, además, un gran campeonato interuniversitario de atletismo con los estudiantes de Concepción, lo que servirá para afianzar una vez más los vínculos de afecto que nos unen con los camaradas del sur. Director de esta actividad de nuestra institución es el conocido atleta don Francisco Acevedo, a quien se le debe en gran parte el éxito obtenido.

—¿Y el football?

—Sin duda este deporte, nos responde el señor Baeza, ha encontrado inteligentes cultores entre la muchachada estudiantil y ello se demuestra con las competencias pugadas. A principios de año se efectuó el campeonato de apertura en el cual participaron equipos de Leyes, Medicina, Pedagogía, Arquitectura, Educación Física y Farmacia. Correspondió el triunfo al equipo representativo de Medicina, el cual ganó el trofeo y once medallas donadas por el ex-Ministro señor José Maza. Después se dió comienzos al torneo anual. Las competencias se desarrollaron con un éxito nunca visto. El equipo de Leyes, que por primera vez participaba en estas competencias, tuvo una lucida actuación en la serie B. Le cupo el honor de triunfar en este torneo al team de Educación Física, el cual se adjudicó la victoria venciendo por un tanto al equipo de los estudiantes de Medicina. La segunda serie fué ganada por el equipo de Medicina. Además de estos encuentros, el equipo de la Federación Universitaria ha efectuado interesantes partidas, tales como el encuentro con el Ibérico, en el cual nuestro equipo fué organizado en la cancha momentos antes de jugar. La jira al sur, en la cual se iba a jugar con equipos de Chillán y Concepción no se pudo efectuar por no estar nuestro equipo bajo la tuición de la Federación de Football; es sensible que personas cuyos propósitos no queremos calificar, estén entorpeciendo una labor meramente deportiva que debe ser el único propósito de colectividades como la nuestra.

Don Marcial Baeza, presidente de la Federación Universitaria de Deportes.

—¿Y las actividades boxeriles?

—Ellas han estado a cargo del director don Alberto Campusano. Ya se han efectuado dos ruedas por el campeonato respectivo, las que han obtenido un gran éxito; han participado en ellas algunos antiguos aficionados estudiantiles y junto con ellos se han distinguido algunos novicios que son una segura esperanza.

—¿...?

—Además de estas actividades se han desarrollado competencias de tennis y ping-pong. No estará demás recordar que los hermanos Torralva y Manuel Rojas Villegas, que han representado a nuestro país en las competencias por la Copa Mitre, son conocidos deportistas estudiantiles; los dos primeros son alumnos de la Escuela de Arquitectura y el segundo es estudiante de Derecho. Pronto se iniciará la temporada de natación. El basket-ball es un deporte que ha gustado entre los estudiantes y ello lo podemos ver en el éxito que han tenido los encuentros efectuados, entre los cuales llamó la atención el jugado entre equipos de Medicina e Ingeniería, en el cual venció el primero. El team de Farmacia venció en dos series. El tiro al blanco no ha podido verificarse, dada la conocida situación porque atraviesa el país, por lo cual se ha prohibido la práctica de este deporte. Estas son, a grandes rasgos, continúa el señor Baeza, las actividades desarrolladas. Cúmplenos ahora el recordar que algunas autoridades universitarias se han preocupado de estimular activamente el fomento del deporte en algunos establecimientos. Así, en Ingeniería, el director ha hecho construir canchas de tenis, de basket-ball y junto con ello una excelente dotación de baños. El nuevo decano de Leyes, señor Alessandri, ha ofrecido gustoso su cooperación a fin de estimular el desarrollo corporal entre los estudiantes de dicha Facultad. En Medicina los deportes han encontrado el apoyo decidido y entusiasta de los doctores Jaramillo y Díaz Lira, a cuyo celo se debe el espléndido estado del campo deportivo vecino a la Escuela y que presta tan valiosos servicios a los estudiantes en general. Finalmente, es del caso recordar, termina el señor Baeza, que este año hemos logrado fundar el Club Deportivo Universitario, cumpliendo así una necesidad largamente sentida.

Fructífero ha sido, pues, este año para el deporte estudiantil. Existe entre la muchachada mucho entusiasmo: sólo es necesario que cuente con un decidido apoyo gubernativo, a fin de que pueda desarrollar cumplidamente su programa de labor.

Don Luis Torralva, tennista universitario.

Don Manuel Rojas, tennista universitario.

Dr. Carlos Haupt, entusiasta impulsador de los deportes.

Don Domingo Torralva, tennista universitario.

¿CONTRIBUYE LA RADIO A DIFUNDIR LA EDUCACION FISICA?

(Correspondencia de CARLOS PEREZ CORREA, especial para "LOS SPORTS")

Así lo manifiestan los últimos adelantos de la ciencia que, por medio de la radio, ha aportado su caudal de beneficios en favor de la educación física.

Las ondas, que descubriera Hertz y que más tarde tomaran su nombre, han prestado a la humanidad importantes y valiosos servicios y hoy, por el sistema moderno de la transmisión de la radiotelefonía, se han llegado a estrechar los vínculos amistosos y comerciales entre los distintos países del orbe.

Por este mismo sistema se tiene conocimiento simultáneo en cada una de las estaciones radiotelefónicas o radiotelegráficas, cuando la distancia es mayor, de los acontecimientos que a diario ocurren en las cinco partes del mundo, cuyos servicios especiales son aprovechados por los grandes diarios para dar a la publicidad los asuntos que despiertan un interés capital.

Hoy, ya no es únicamente un medio de transmisión exclusivo de las marinas de guerra, sino lo es de uso general, entregado al público que encuentra en la radio el sistema más rápido de comunicarse entre sí.

Entre éstos figura, en primer término, el que se dedica a la difusión de la cultura física, especialmente en Estados Unidos de Norte América, donde se ha avanzado en forma rápida, contando en la actualidad con centenares de miles de aficionados de ambos sexos y de todas edades, que reciben en su propia casa las lecciones de gimnasia que profesores de nombradía dirigen desde las estaciones radiotelefónicas.

En Buenos Aires también se ha adoptado ese sistema y esto se debe al entusiasta e incansable Director del Departamento Físico de la Asociación Cristiana de Jóvenes, Mr. F. W. Dickens, quien desde la Estación Palermo de Radio Cultura, dicta los domingos las clases de gimnasia, las cuales son aprovechadas por un sinnúmero de oyentes, que tanto en la República Argentina como en la Oriental del Uruguay, siguen los citados cursos.

Con la anticipación necesaria, Mr. Dickens hace publicar en la revista de Radio Cultura y en los diarios locales, el "Drill" o serie de ejercicios, gráficamente explicados, con indicación de los movimientos, orden y tiempos de los ejercicios.

Grupo de músicos y profesores que intervienen en las clases de cultura física, por medio de la radio.

Naturalmente, el lector, que se interesa por la educación física, encuentra en las ilustraciones de la revista en cuestión, la clave que le facilitará seguir exactamente el orden de los ejercicios dados por Mr. Dickens desde la estación transmisora.

Aunque conocemos el modo de enseñar la gimnasia de Mr. Dickens, grato nos fué concurrir a la Estación nombrada para conocer y presenciar la forma que utiliza para hacer llegar y ejecutar a sus miles de alumnos los movimientos que transmite.

Es sumamente curioso observar que el mencionado profesor norteamericano emplea para la transmisión de sus clases el acompañamiento de la música, como puede verse en la presente ilustración gráfica, con lo que, además de hacerla más amena, facilita enormemente a los oyentes la ejecución de los movimientos en forma rítmica y enérgica a la vez.

Interesante es visitar la cámara de audiciones de la Radio Cultura, sobre todo en el momento en que el experto y competente profesor dicta a su público invisible las clases de gimnasia, que tanta aceptación tienen; y es más aún, verlo instalado con su traje especial, frente al piano y al micrófono, dando las voces de mando, tal cual estuviera dándola ante la vista de sus alumnos y ejecutando, uno a uno, los ejercicios que los aficionados van repitiendo en sus hogares con la misma precisión, entusiasmo y energía que Mr. Dickens transmite por la voz del aire.

Al instalarse los oyentes frente al aparato receptor en sus propias casas, colocan a la vista la serie gráfica de los ejercicios que comunica la estación radiotelefónica, de manera que, al indicar el profesor los ejercicios de brazos, piernas, tronco, etc., ya los alumnos saben anticipadamente en qué forma deben efectuarlos.

También están prevenidos los aficionados sobre ciertos principios referentes a la salud, que jamás debieran descuidarse, pues son adaptables a las condiciones físicas de todo los individuos. Entre éstos, encuéntrase la de mayor importancia y es la respiración que comprende la inspiración y expiración: la primera debe hacerse profundamente hasta llenar completamente los pulmones de aire por la nariz, y luego, o sea la segunda, vaciarlos expirando lentamente por la boca, lo que debe hacerse de cinco a diez minutos durante el desarrollo de los ejercicios.

Tampoco se ha descuidado la recomendación sobre la alimentación, ventilación de las habitaciones e higienización, haciendo resaltar cuando es el momento más apropiado para hacer uso de las duchas frías o calientes después de los ejercicios, para poder obtener el deseado alivio que proporciona la reacción general del cuerpo.

Para que el público pueda darse una idea exacta, nos hemos permitido insertar en esta correspondencia, una serie completa de doce ejercicios, tal como lo ven los aficionados en el boletín, y tal cual los dicta Mr. Dickens.

Como en todos los ejercicios, debe empezarse desde la posición "firmes", que es la inicial, y luego indicará si es de dos o cuatro tiempos, según los casos. Así, por ejemplo, en el N.o 1, dirá ejercicio de cuatro tiempos y al contar uno, el aficionado debe llevar las manos a los hombros con los puños cerrados y codos abajo. Al decir dos, los brazos debe llevarlos arriba, con las manos abiertas. Al tres, los brazos se bajan a los costados, palmas arriba; y al cuatro, se vuelve a la posición inicial de "firmes".

En esta misma forma y de acuerdo con las indicaciones anotadas, se efectuarán los once ejercicios restantes, que es la explicación más clara y exacta que cabe dar a nuestros lectores.

La cultura física ha encontrado en las ondas hertzianas, un medio práctico para difundir sus científicos conocimientos en favor de la juventud, y ya es halagador saber que aun hasta en los pueblos más escondidos de la campaña argentina llega la voz anónima como un néctar delicioso de bienestar y salud, a robustecer los cuerpos, que, quizás faltos de energías, necesitan el generoso alimento que vigorice y fortifique física y moralmente a los individuos en la soledad de sus vidas.

Comporta, pues, la radiotelefonía en la hora actual un eficaz complemento que prestará grandes servicios a la educación física en general, y más aún cuando ésta esté al alcance de los más modestos hogares y los aparatos lleguen a su perfección máxima, entonces, es obra, no ya de instituciones particulares, sino de los gobiernos, que hagan una propaganda amplia en pro de la cultura física y que transmita diariamente clases, clases como las enunciadas, a todos los habitantes del país.

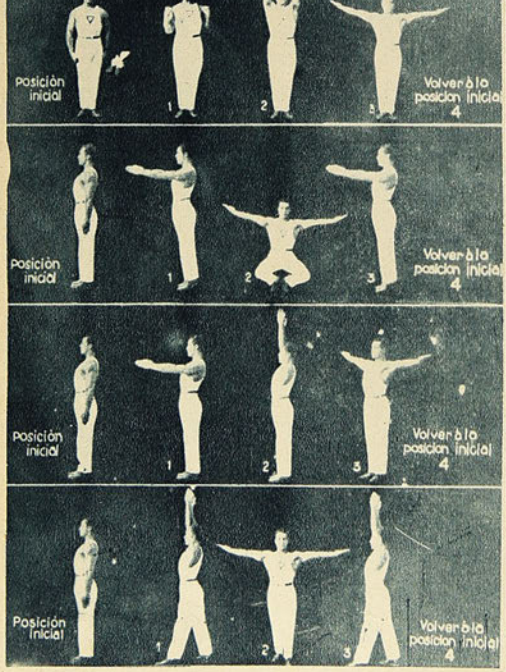

Ejercicio No. 1.—Posición inicial firmes. Ejercicio de cuatro tiempos. Al contar uno: llevar las manos a los hombros, puños cerrados, codos abajo. Al contar dos: llevar los brazos arriba, manos abiertas. Al contar tres: bajar los brazos a los costados, palmas hacia arriba. Al contar cuatro: asumir la posición inicial.

Ejercicio No. 2.—Posición inicial firmes. Ejercicio de cuatro tiempos. Al contar uno: llevar los brazos al frente con elevación de talones, palmas hacia adentro. Al contar dos: llevar los brazos a los costados con flexión de piernas, palmas hacia arriba. Al contar tres: volver a la posición uno. Al contar cuatro: asumir la posición inicial.

Ejercicio No. 3.—Posición inicial firmes. Ejercicio de cuatro tiempos. Al contar uno: llevar los brazos al frente, palmas hacia adentro. Al contar dos: llevar los brazos arriba. Al contar tres: bajar los brazos a los costados, palmas hacia arriba. Al contar cuatro: asumir la posición inicial.

Ejercicio No. 4.—Posición inicial firmes Ejercicio de cuatro tiempos. Al contar uno: llevar los brazos arriba por el frente y pie izquierdo al frente. Al contar dos: bajar los brazos a los costados, palmas hacia arriba. Al contar tres: volver los brazos arriba. Al contar cuatro: asumir la posición inicial. (Alternar con el otro lado).

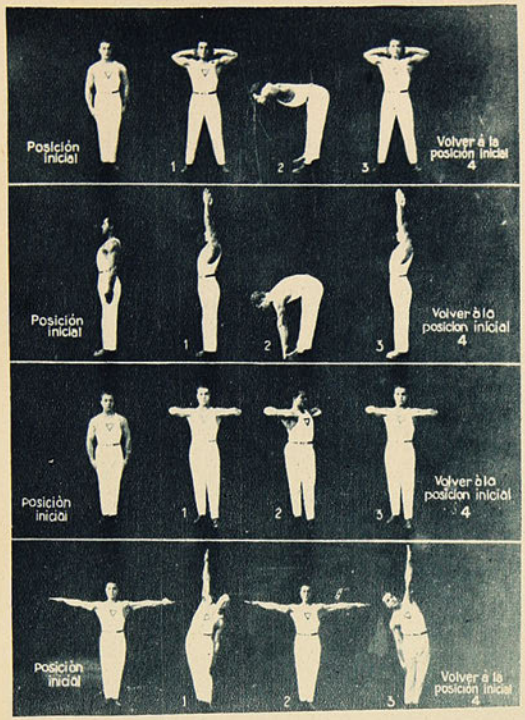

Ejercicio No. 5.—Posición inicial firmes. Ejercicio de cuatro tiempos. Al contar uno: llevar las manos a la nuca, pie izquierdo al costado. Al contar dos: bajar el tronco al frente, hasta la posición horizontal. Al contar tres: volver a la posición uno. Al contar cuatro: asumir la posición inicial. (Alternar con el otro lado).

Ejercicio No. 6.—Posición inicial firmes. Ejercicio de cuatro tiempos. Al contar uno: llevar los brazos arriba por el frente, inspirar. Al contar dos: bajar el tronco hasta tocar el suelo con las palmas, espirar. Al contar tres: volver a la posición. Al contar cuatro: asumir la posición inicial.

Ejercicio No. 7.—Posición inicial firmes. Ejercicio de cuatro tiempos. Al contar uno: llevar las manos al pecho y pie izquierdo al frente. Al contar dos: torsión del tronco hacia la izquierda. Al contar tres: volver a la posición uno. Al contar cuatro: asumir la posición inicial. (Alternar con el otro lado).

Ejercicio No. 8.—Posición inicial: brazos a los costados, palmas abajo. Ejercicio de dos tiempos. Al contar uno: bajar el brazo izquierdo tocando la rodilla con la mano, flexionando lateralmente el tronco y extender el otro brazo arriba. Al contar dos: asumir la posición inicial.

El equipo chileno, ganador del match.

Los jugadores mendocinos.

El árbitro, señor Sabuyo y los capitanes.

Hemos asistido la vez pasada al primer ensayo hecho públicamente en la Plaza Colón de esta metrópoli, donde un profesor de la Y. M. C. A., dictaba desde la estación a que hoy nos referimos, una clase a los cadetes de la citada institución con un espléndido resultado, que mereció los más justos elogios de las autoridades que presenciaban ese experimento.

Ya que la ciencia se nos muestra generosa, saquemos de ella el mayor beneficio posible, que nos servirá grandemente para contribuír, por ese medio, a la difusión de la educación física que podrá proporcionarnos más tarde, hombres fuertes y vigorosos de cuerpo y alma que sean el mejor exponente de las energías físicas del país.

C. P. C.

Buenos Aires, septiembre 27 de 1925.

Ejercicio No. 9.—Posición inicial: de pie, manos a las caderas. Ejecicio de dos tiempos. Al contar uno: levantar la rodilla derecha hasta la posición horizontal, punta del pié hacia abajo. Al contar dos: asumir la posición inicial. (Alternar con la otra pierna).

Ejercicio No. 10.—Posición inicial: de pie, manos a las caderas. Ejercicio de dos tiempos. Al contar uno: levantar la pierna derecha rígida al frente hasta la posición horizontal, punta de pie extendida al frente. Al contar dos: asumir la posición inicial. (Alternar con la otra pierna).

Ejercicio No. 11.—Posición inicial: manos a la nuca y pie izquierdo al costado. Ejercicio de dos tiempos. Al contar uno: torsión y flexión del tronco hacia la izquierda tocando el suelo con las manos. Al contar dos: asumir la posición inicial. (Alternar con el otro lado).

Ejercicio No. 12.—Posición inicial: brazos a los costados, palmas hacia arriba y piernas abiertas. Ejercicio de dos tiempos. Al contar uno: describir un círculo hacia adentro con los brazos y bajar el tronco simultáneamente al frente, hasta la posición horizontal, terminando con las palmas hacia abajo y espirar. Al contar dos: describir un círculo hacia afuera con los brazos y levantar el tronco hasta asumir la posición inicial, e inspirar.

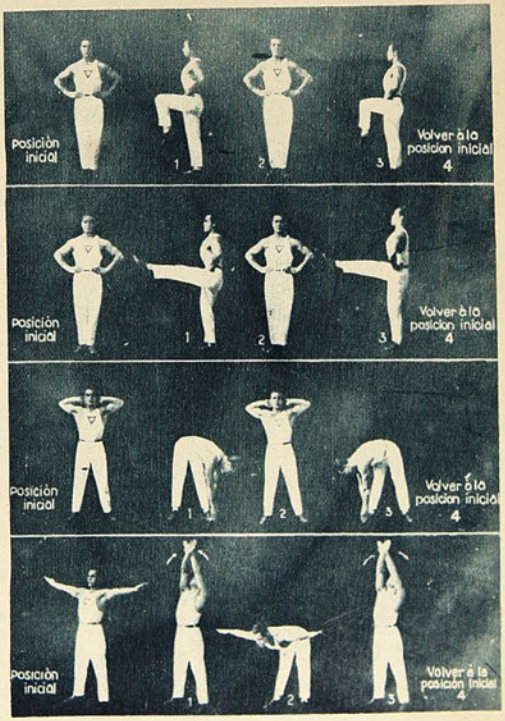

EL MATCH FERROVIARIOS DE VALPARAISO VERSUS FERROVIARIOS MENDOCINOS

El partido internacional entre ferroviarios argentinos y los representantes de la primera zona de los ferrocarriles chilenos, no correspondió en ningún momento a las espectativas de los aficionados, pues el conjunto visitante está muy lejos de ser un equipo regular, porque sus unidades desconocen por completo la técnica del football. Los jugadores porteños dieron fácil cuenta de ellos, porque en el primer tiempo marcaron cuatro goals contra cero, y en el segundo dos, sin contar un penal que no se chuteó, por **cortesía**, por no hacer más ruidosa la derrota de los argentinos. Estos solamente marcaron un goal mediante un penalty.

El cuadro argentino que jugó el lunes 12 es el peor de los que han pisado tierra chilena. Otros comentarios están demás. La verdad ante todo. Los porteños dibujaron con los huéspedes.

MOVIMIENTO BOXERIL

HACIA UNA ESTRICTA FISCALIZACION B OXERIL

Un mal que debe suprimirse.—Deberes de los dirigentes.—Casos que se repiten. — Una acción digna y decidida.

A medida que el deporte del boxeo progresa en este país, es más notable la necesidad que existe de regular la participación de la juventud en las lides del ring.

Por todo el territorio vemos que funcionan centenares de centros boxeriles, cuyas competencias internas no sufren interrupción. Vemos también, que una viril muchachada dirime supremacías con un entusiasmo digno de la belleza del deporte.

Es todo esto hermoso, muy hermoso. Quiere decir ello que no en valde se han gastado tantos esfuerzos en organizar esos centros de box, que tan buenos exponentes han dado al deporte nacional.

Justo es, también, que al margen de todas estas bondades, hagamos algunos comentarios que surgen del estudio que ofrecen las actividades de esa muchachada. Existe hoy una obligación entre los dirigentes, que es imposible eludir. Esos dirigentes han llevado a los Centros a buen pie en cuanto a organización, pero aún les hace falta fiscalizar, mejor dicho, impedir que los amateurs lleguen al ring ocultando tal o cual dolencia.

Sabemos que existen comisiones médicas, reglamentos estrictos, pero si bien esas comisiones médicos ejercen su apostolado dentro de la mayor rectitud, no podemos decir lo mismo de las instituciones encargadas de hacer cumplir sus dictámenes y son muchos los casos en los cuales los muchachos entran a competir en estado anormal y sufren luego las consecuencias.

Que esto ocurriera en 1909 o 1910, que subiera al ring un boxeador sufriendo alguna enfermedad cuando no existían instituciones fiscalizadoras, podría ser perdonado, pero no hoy. Hoy debemos contar con más acción de parte de estas entidades y evitar, no ya en lo posible, sino que categóricamente la repetición de casos así.

No queremos recordar muchos. Sólo anotaremos lo que ocurrió una noche de selección. El cronista entró al local del Hippodrome y dirigiéndose al empresario, le manifestó:

—¿Cómo es posible que se haya anunciado hasta última hora la participación de X., que es el punto atractivo del programa, siendo que este muchacho está enfermo?

—¿Enfermo? Nada de ello,—dijo el empresario. —El boxeador X. está en perfectas condiciones de salud y peleará esta noche. Usted lo va a ver.

Y diciendo esto, nos señaló a dicho boxeador que en aquel instante hacía su entrada al local, como si en verdad estuviera en excelentes condiciones. El cronista calló. Sabía él que existía una comisión médica encargada de dictaminar sobre la salud de aquel amateur y creyó más bien en una mala información.

El boxeador X. participó aquella noche y después de una laboriosa pelea, venció a su rival. Al sábado siguiente, tenía que disputar la semi final con otro. El match aquel era más fácil que el anterior; luego, su presencia no podía excusarse.

Subió el anunciador al ring y al dar por vencedor al adversario, expresó que el boxeador X. no se había presentado por encontrarse enfermo de alguna gravedad.

Interrogamos. Inquirimos mayores datos y entonces supimos toda la verdad. X. ya estaba enfermo el sábado anterior y aquel encuentro le postró en cama, víctima de una grave dolencia.

Más aún: que había peleado sin presentar el certificado médico, lo que era más grave aún.

Podríamos citar otros casos, pero no es nuestro ánimo hacerlo. Debemos, sí, expresar que esto ocurre tanto en una como en otra institución. Más en unas que en otras, pero es un mal general, evitado tan sólo en lo posible cuando debiera ser en total.

Con el entusiasmo que existe entre nuestros amateurs, por participar en concursos públicos, es muy difícil que ellos mismos expresen sus dolencias. Existe el prurito de hacerse el fuerte y temen ser tachados de cobardes. Pero ello es la valentía de la inconsciencia. No están en situación de apreciar todo el mal que puede reportarles el presentarse a competir en condiciones anormales. Incumbe, pues, a los dirigentes tal conocimiento e impedir por todos los medios que tengan al alcance la repetición de hechos que pueden ocasionar trastornos en el organismo de los jóvenes competidores.

Las Comisiones Médicas son dignas de encomio. Actúan por puro sport, es decir, sin emolumentos mayores que la satisfacción del deber cumplido. Y cuando una de estas comisiones no da el pase respectivo a un boxeador, debe ser este veredicto más respetado que el mismo fallo dado por el árbitro en un ring de boxeo.

Naturalmente, que sería precioso que los mismos amateurs o profesionales manifestaran sin temor alguno cualquier inconveniente que sufrieran. En verdad esta declaración no sería temor de su adversario sino resguardo de sí mismo. Esta idealidad es necesario hacerla penetrar en la mente de todos los muchachos que se dedican al boxeo, sea como amateur o como profesional. Sería una ayuda intensa a la labor que despliegan las instituciones, en cuyos programas figura en primer término, "el mejoramiento de la raza por medio de la cultura física".

Estamos ciertos que nadie quiere cerrar oídos al objetivo de obtener muchachada sana para la práctica del boxeo. Reconozcamos que hay concesiones peligrosas y contra ellas deben ir todos los que en verdad aman el deporte y prefieren la senda recta a cualquiera otra.

Educar sanamente a la juventud, llevarla por buen camino, corrigiendo sus costumbres y formando al hombre verdadero, es el desideratum del dirigente de verdad. Y aquí, en la materia expuesta, tiene un bello campo de acción el que pretenda ejercer su patriótica misión.

V. DEBEZZI C.

El leñador Paulino Uzcundún, campeón de España y que se presta para contender con Spalla por el campeonato de Europa. Tiene por manager a Descamps y representante a Arthus.

EL ESPAÑOL PAULINO ASPIRA AL CAMPEONATO DE EUROPA

Vuelve a estar de moda en Europa el leñador Paulino Uzcundún, campeón de España de boxeo y que ha vencido a una serie de rivales de muchos méritos. En sucesivos reportajes, Uzcundún ha hecho declaraciones de bastante interés y que revela a primera vista la seguridad que tiene en sus puños y sus especiales dotes de hombre fuerte y decidido.

Paulino no toma en cuenta las victorias o derrotas por puntos, por cuanto, según él, no deciden superioridad. En cambio, el K. O. o el retiro es algo tan concluyente que merece los honores de llamarse triunfo. Cuando vence por puntos, está triste y cuando ha sido derrotado en igual forma, no se inquieta. Aguarda la revancha y procura sacar a su adversario en pocos rounds.

Ahora le preocupa su pelea con Herminio Spalla, por el campeonato de Europa. Este encuentro es una aspiración de Uzcundún. Quiso pelear primero con Firpo, alentado por las declaraciones de su manager "Arthus", quien dijo se dejaba cortar la cabeza si Paulino no hacía morder el polvo de la estera al Toro Salvaje de las Pampas. Firpo ha hecho un mutis oportuno. "Safety first", — o sea, "seguridad ante todo".

Veremos qué hace Paulino frente a Spalla, que a su vez fué derrotado en otro tiempo por Firpo, en laboriosa contienda.

BOXEO EXTRANJERO

Babe Herman con Calamares.

Babe Herman empató en una pelea a diez rounds con Calamare, en Polo Grounds. El público estaba en favor de Calamares y reprobó el fallo.

Sid Terris vence a Jack Bernstein

En las peleas realizadas en Polo Grounds, Sid Terris ganó por puntos a Jack Bernstein, en una pelea a 10 rounds.

Berlenbach derrota a King Salomón

En las peleas realizadas en el Estadio de Polo Grounds, Berlenbach derrotó en la pelea a 10 rounds a King Salomón, por knock-out técnico, al noveno round, reteniendo así el campeonato mundial de peso medio pesado.

Durante los dos primeros rounds, Salomón pudo mantenerse bien, pero en el tercero comenzó a recibir una sucesión de izquierdos y derechos en la cabeza, y mientras más se le golpeaba, más se sonreía. Berlenbach se mantuvo sereno, recibiendo unos pocos golpes que Salomón le descargó pausadamente.

En el sexto round, los ojos de Salomón se hincharon. Trató en vano de colocar algunos golpes, consiguiendo sólo recibir una lluvia de jabs al cuerpo, cayendo sobre los cordeles al terminar el round.

En el octavo round, Salomón fué derribado dos veces, dando la impresión de que su contendor jugaba con él. En el noveno, Berlenbach colocaba golpe tras golpe en la barba de Salomón, sin que el campeón se hallase en ningún momento en peligro, cuando intervino el referee y detuvo la pelea con el objeto de salvar a Salomón de un mayor castigo.

Miguel Canales acompañado de su entrenador Orlando Orellana. Canales se clasificó campeón aficionado pêso medio en la provincia de O'Higgins.

GUZMAN VENCE EN FORMA MAGISTRAL A SALAZAR, EL SABADO ULTIMO

Los buenos encuentros no necesitan de gran propaganda para atraer una concurrencia numerosa. El sábado vimos un ejemplo palpable de ello en el Circo Hippodrome, con motivo de efectuarse el match entre Humberto Guzmán y Juan Salazar, en competencia por el peso gallo, cuyo título abandonaba Mery, a causa de haberse pasado de peso.

La espectación del público, cuando se inició el match, demostraba a las claras el interés despertado por este encuentro. Guzmán, con la rapidez que le es característica, empezó a desarrollar un juego de esquives de tronco y bloqueos magistrales, que entusiasmó a sus partidarios. Salazar empleó su izquierda en excelente forma, logrando poner en peligro a su rival.

Guzmán aplicaba sus golpes con mucha rapidez y aunque estaba listo para el esquive y bloqueo, sentía cómo su adversario le castigaba con la izquierda una y otra vez.

Durante el segundo round ya se notó un ligero cambio, pues Guzmán se mostró más enérgico y con mayor decisión. No parecía sino que Salazar descansaba. El tercer round fué espléndido, como una demostración de boxeo. Ambos contendores echaron mano de sus mejores recursos de ring y tan pronto se peleaba como se luchaban en puro box. Durante el cuarto round se notó ligera ventaja para Salazar, ventaja que se mantuvo firme en el quinto y sexto round. Ya en el séptimo, vimos a Salazar decaer notablemente. Su izquierda no tenía la rapidez de los primeros momentos. Le faltaba decisión. Estaba falto de fuerzas...

Guzmán, listo para aprovechar cualquier oportunidad, inició un ataque enérgico que fué poco a poco minando la resistencia de su adversario, hasta dejarlo en inferioridad de condiciones. Salazar, no obstante, hizo derroche de valentía, lanzando débiles pero bien dirigidos izquierdos y algún derecho.

En el octavo round, Guzmán entró con una decisión tal, que parecía iniciaba match. Su izquierda y derecha tocaba a Salazar con fuerza y precisión. De súbito, Guzmán aplica un fuerte derecho en la oreja izquierda de Salazar, causándole una seria herida, de la cual mana abundante sangre. Salazar mueve dos o tres veces la cabeza. La sangre sigue saliendo. El rostro del herido demuestra dolor.

Salazar comprende que no puede continuar la pelea en esta forma y así lo manifiesta al referee, quien levanta la mano de Guzmán, proclamándole campeón peso gallo de Chile.

La herida de Salazar es grave, pues mana de ella sangre a borbotones. Una rápida atención médica corta la hemorragia y sólo el dolor y una herida que pronto ha de cicatrizar, queda de todo aquel match memorable.

Guzmán se comportó como pocas veces. Se notaba estar muy bien entrenado y con grandes deseos de triunfar. No perdió un sólo movimiento. Toda su acción estuvo encuadrada dentro de lo que es el boxeo.

Salazar, si bien hizo un buen papel, le notamos falto de decisión. Daba la impresión que descansaba al final de cada round. ¿Falta de entrenamiento o falta de cuidado? Sólo él lo sabe a ciencia cierta.

BOXEO ENTRE FERROVIARIOS

El domingo se efectuaron en el Gimnasio "Jaramillo", ubicado en la Estación Alameda, los encuentros entre los amateurs ferroviarios de la Segunda y Cuarta Zona.

Se inició el programa con un match por el peso gallo, entre Herminio Rojas,, de la II Zona, y Luis Saldívar, de la IV. Venció Rojas por puntos, después de una hermosa pelea.

Por el peso gallo subieron al ring, Jorge Peña, de la II, y Alfredo Quinteros, de la IV. Este encuentro fué lleno de interés, sacando el aficionado Quinteros una buena ventaja en puntos. Su triunfo fué muy aplaudido.

En competencia por el peso pluma, Orlando Lobos, de la II, venció a José Solar, de la IV. Fué éste un encuentro de bastante interés. Lobos obtuvo al final de los cuatro rounds, la ventaja suficiente para ser proclamado vencedor, pero a causa de algunas faltas, el árbitro creyó oportuno alargar el encuentro en un round más, durante el cual Lobos se impuso en forma limpia y clara.

Por el peso liviano compitieron, Osvaldo Urrutia, de la II, y Francisco Solís, de la IV. El triunfo se inclinó a Urrutia por un buen margen de puntos. Lindorfo González, de la II, y Camilo Reyes, de la IV, mantuvieron en constante entusiasmo a la concurrencia con su encuentro en competencia por el peso medio liviano. Al final del cuarto round, el árbitro declaró vencedor a Reyes, quien fué muy aplaudido.

Como último encuentro de la noche, Antonio Méndez, de la II, hizo cuatro rounds con Ramón Candia, de la IV, disputando el peso medio. Candia se impuso en buena forma, demostrando ser un aficionado que promete. Su contendor se comportó valientemente, pero nada pudo hacer contra la maestría y rapidez de su adversario.

Juan Salazar, rodeado de sus seconds, el sábado último, antes de su encuentro con Guzmán.

En general, los aficionados de la IV Zona dejaron muy buena impresión. Son muchachos fuertes, decididos y valientes. En algunos faltan conocimientos de ring, quizás porque son demasiado novicios, pero si persisten practicando el deporte, obteniendo para ello las facilidades del caso, hay fundadas esperanzas en que pronto veamos surgir buenos amateurs, y quizás algún campeón.

Humberto Guzmán, el hábil vencedor de Juan Salazar, y cuyo triunfo demuestra que el muchacho vuelve por sus fueros de campeón. Con este match alcanzó el título peso gallo de Chile.

LA FINAL DEL CAMPEONATO DE POLO EN VALPARAISO

El equipo vencedor, "Los Curiosos", compuesto por los señores F. Metzner, R. v. Schroeders, H. Lyon y A. Soto Bunster.

El equipo Los Gorilas de Paine, perdedor por el score mínimo, compuesto por los señores Pardo, Luco, Lavín y A. Luco.

Esperando el momento de iniciar el partido.

Una buena arriada de los locales hasta el arco de Los Gorilas, saliendo fuera la pelota.

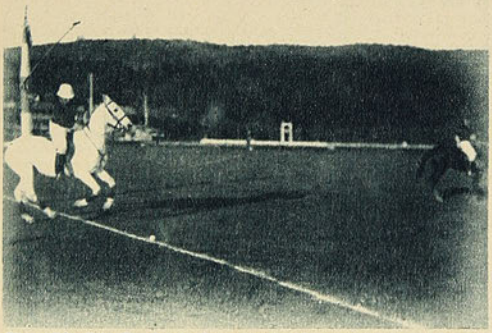

El capitán Soto Bunster en los momentos de poner en juego la pelota.

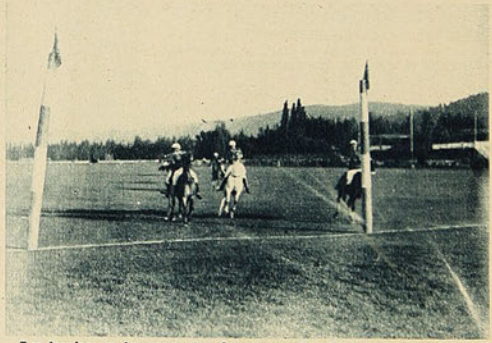

Los locales, en los momentos de marcar el primer tanto para sus colores, por intermedio de Lyon.

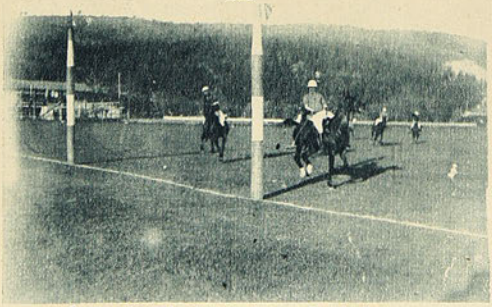

Lavín coloca el primer tanto para Los Gorilas.

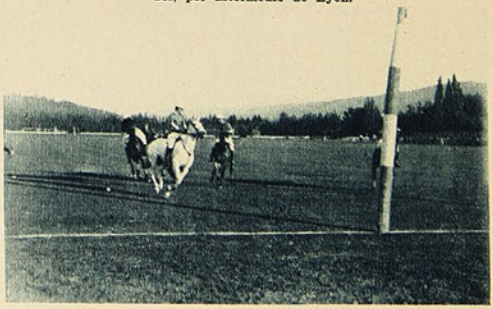

El capitán Soto baraja un tiro de los contrarios, que era un punto seguro para los amarillos.

El domingo se jugó en las canchas del "Valparaíso Polo Club", el encuentro por las finales del campeonato de Polo, entre los equipos "Los Curiosos", de Valparaíso, y "Los Gorilas" de Paine, resultando vencedores los porteños.

EL GRAN TORNEO NACIONAL DE ATLETISMO

Un espectáculo como el Torneo Atlético Nacional, efectuado el sábado y domingo pasado, merece sobre todo concepto, los más entusiastas aplausos. Distribuir singularmente los parabienes sería trabajo largo; sin embargo, es de mencionar en forma muy especial el esfuerzo gastado por nuestros dirigentes en el sentido de ofrecer un acabado espectáculo, muestra de organización y de progreso deportivo.

Nosotros hubiéramos querido presenciar bien de cerca las competencias para apreciar mejor el esfuerzo, examinar los diversos estilos y otros detalles propios de una crónica de revista, que no puede mirar minuciosamente el detalle estadístico de las pruebas, sino comentarios que, si no pueden ser útiles desde el punto de vista científico—no somos doctos en la materia—por lo menos que sirvan para levantar el entusiasmo entre nuestros amateurs que gustan ya de leer esta página que por desgracia sólo semana a semana puede salir a luz.

Quisimos ser testigos cercanos; fué un deseo no más. Así se lo manifestamos al señor Luis Lorca Meléndez; pero él no justificó ese deseo y secamente nos negó la entrada al recinto de las pruebas con un rotundo "no hay derecho". Agradecimos la fineza del señor Lorca para con esta página que se dedica toda entera—y se hace chica—para servir al Atletismo Nacional. Además, le pedimos perdón por nuestra audacia y hoy de nuevo se lo pedimos públicamente a fin de que sea más intenso.

Nos retiramos sin agravio pensando sí en que eso, como todo, es cuestión de criterio. El señor Lorca estaba muy seco al comienzo del torneo; después vimos a muchos caballeros que no tenían pito que tocar en medio de jueces y de atletas.

¿No los vería el señor Lorca?... Sensible ¿no?

Ya que tocamos al señor Lorca, dando al César lo que es del César, debemos decir que es uno de los más laboriosos dirigentes.

No hemos tratado de darle un palo que pueda creerse hijo de un agravio. No. Señalamos el punto como causa de que nuestra crónica no salga con todo el colorido que hubiéramos querido darle, acorde con la magnitud del importante torneo en referencia.

De las pruebas verificadas en la tarde del sábado, el salto largo con impulso fué la que produjo mayor emoción. El teniente Moreno, batió el viejo record del viejo Hamersley de 6.885 metros con la distancia de 6.965 metros.

Motivo de regocijo fué aquel instante: locamente los hermanos del campeón corrieron a abrazarlo, lo mismo sus amigos y sus mismos competidores.

¡Hamersley?... El primero. Con simpática reverencia se inclinó ante la nueva estrella que se levanta. Nos pareció oír en ese instante una voz misteriosa que, venida del cielo decía: **"Paso a la juventud".**

Nosotros también hubiéramos corrido a estrechar las manos del nuevo campeón y a pescar una palabra de sus labios en ese instante que le daba tanto interés. Pero ¿cómo hacerlo? Nos estaba impedida la entrada...

La marcha de los 10,000 metros fué un triunfo fácil para el Palacio Ariztía, decimos sargento Echeverría.

En los 400 metros planos hubo una revelación: Guillermo Godoy, de Antofagasta. Tipo pampino, retostado por el sol, alto, muy bien formado, se destacó en punta desde el grito, con paso elástico y seguro, ganando así su serie. En suma, una maravilla de atleta nuevo, un diamante en bruto.

Hahn ganó la serie de sus pruebas con facilidad y en buenos tiempos: 11" en 100 metros y 23" 1/5 en los 200, trotando los cinco metros últimos de esta prueba.

El nene Juan Gutiérrez se ha metido a cosas de grande con una pana que da miedo. Ganó la serie de 200 metros, batiendo a Wagner, a Wagner, pues.

Müller trotó los 400 metros vallas, ganando a un sólo competidor. Se concretó a ganar, no a batir record. Muy mal hecho, era prueba final y si el muchacho está entrenado ¿por qué no se tiró al tiempo como se lo gritaban sus amigos con muy buen criterio?

El lanzamiento de la bala, no ofreció la lucha que se esperaba entre Seguel y Acevedo. Se lanzó poco más de 12 metros. El calorcito cortó el cuerpo, decía Benjamín.

Seguel, llegado en la noche anterior, se presentó enfermo a competir. Interrogado sobre su escasa performance no dió una sola excusa ¡Esa es modestia! Lo único que sé—dijo—es que ésta no será la última vez que tome parte.

El chico Ugarte galopó sobre las diez vallas de los 110 metros, a pesar de haber partido varios metros atrás puso 16 clavados. ¿Qué pensaría Ugarte al partir? ¿En batir el record?

Eso no, pues, chico, eso no se piensa. Estando entrenado como lo está siempre usted el record sale sólo, sin pensarlo.

El salto triple lo ganó Winkaus, de Valdivia, con 13.67 m.

Este mismo gringuito, y más que él, Hugo Henríquez, de Concepción, saltaban en largo elevándose mucho. Con eso ya tienen ganada la mitad del estilo. Aprendan ahora la tijera y son capaces de hacerle un: Firme, mi teniente, al teniente Moreno.

La delegación de Cautín.

Vean a Carvallo. A principios del año, el estilo más detestable y, a todo reventar 6.40 metros. Hoy, con la tijera, que la hace como ninguno, el pollo empieza con esa distancia y el sábado llegó a los 6.70 m.

¿Y qué es la tijera?

Para los futbolistas, muy sencillo: Esa patadita de lujo con salto que hizo célebre a Unzaga.

DOMINGO EN LA MAÑANA

El chico Pérez se largó en los 10,000 metros de punta a punta. Ahora corre con un tranco largo que le da el aire de un gran corredor. Se nota que no es su paso normal; cuando lo dé mecánicamente se va a ver el efecto en los tiempos que ponga. Baeza y Celis siguieron a Pérez desde lejos.

Los 200 metros finales dieron margen a una emocionante lucha. Wagner se impuso sobre Hahn, que defeccionó por esos cambios fisiológicos del organismo que traicionan tantas veces las mejores esperanzas. El día anterior fué Wagner quien tuvo que lamentar lo mismo al ser batido por el chico Gutiérrez.

Sanhueza, el gran sprinter de Concepción—como casi todos los de provincia—no respondió en la forma que esperábamos, debido a las fatigas del precipitado y largo viaje.

Más tarde, en la final de los 100 metros, se repitió el caso entre Hahn y Wagner. Venció éste último en gran estilo, señalándose como uno de los mejores sprinters chilenos y del continente.

Byers, de Valparaíso, es una bella esperanza en esta prueba, es nuevecito.

Queremos decirle a Juanito dos palabras: El sábado estaba en gran forma, corrió a voluntad los 100 y los 200 en los tiempos que dimos más arriba, ¿y por qué no se empleó a fondo?

En ambas pruebas el record habría tambaleado si no caído. Y ésta no es exageración. Sin motivo, no quemamos incienso a nadie. En la tarde del domingo, perdido ya de sus carreras, el despecho o no sabemos qué empezó a darle unas ganas de correr de aquellas que presagian record.

Consiguió y obtuvo una carrera extra-oficial de 100 metros contra el mismo Wagner y tres atletas más. Largados, arrancaron como exhalación Wagner y Hahn. En la misma meta alcanzó Hahn y logró meter el pecho primero en la huincha a escasos centímetros de Wagner. La bocina nada dijo. Era la orden. Después se anunció empate. ¡Bien!

Mientras tanto, en el grupo de los cronometradores y jueces que se arremolinaban se veía una preocupación insólita. ¿Qué? Se habían corido los 100 metros en un tiempo sensacional.

Se llamó a don Alfredo, el papá de los reglamentos, el gran maestro de los torneos donde convergen todas las preguntas de difícil respuesta.

El público inquirió: Tiempoooo, tiempoooo. ¡Shit! ¡Silencio, nada.

—¿Por qué?

No nos explicamos. ¿Por qué no decirlo y homologarlo si es record?

¿Tenemos desconfianza en nosotros mismos que somos los más honrados del mundo en materia de atletismo, o es que no queremos asustar a los contricantes de abril?

Ninguna de las dos son razones. Con lo primero se priva a dos campeones del más fuerte estímulo que nosotros les enviamos desde estas columnas con toda nuestra alma. Y lo segundo no tiene razón de ser, porque nuestros rivales no llevan por divisa ganar a los chilenos, sino batir recodrs. Esa también debe ser la nuestra y en ella va envuelta la otra.

Víctor Moreno, el gran recordman sudamericano de los 1.500 metros ganó su prueba y también los 800 metros. En la primera tuvo que luchar contra Figueroa y Celis que le opusieron buena resistencia hasta el fin.

En los 800 metros se encontró con un cachorro de mucho porvenir, Humberto Jara, Jarita, como le decimos. Corre este chico como si fuera solo, con su tren que ya se sabe de memoria. No le importa ir en punta, al medio o a la cola. El lleva su tren.

Moreno aprieta siempre desde el fondo del lote, cuando faltan más o menos 200 metros, seguro del empuje de su gran corazón para luchar en los tramos finales. Así pasó, pasó y pasó, y ya al llegar a Jarita tuvo que echarlas todas, desplazándolo casi en la misma meta.

Ese es Jarita, el futuro de los 800, y ese es Moreno, el papá de los 1,500.

El disco tenía de parada una flamante sorpresa al atleta badmintino Serapio Cabello. Venció él en esta prueba ganándose muchos aplausos y cariñosas simpatías, ya que no se esperaba su triunfo porque participaba Benjamín Acevedo, el campeón, otro estropeado del viaje.

Dato al oído: Cabello empezó este año a largar el disco.

La ADA de Chile ofreció en los comedores del estadio un suculento almuerzo a las delegaciones visitantes. Estaban invitados y asistieron los representantes del "cuarto poder".

A la hora de los discursos, lo hicieron en forma oficial los señores Garnham y Poblete, agradeciendo en sentidas frases la presencia en el torneo, de las delegaciones de provincias.

Durante el almuerzo, se cruzó una de chistes que mantuvieron en constante hilaridad a la concurrencia, llevándose las palmas Kilian y Krause. Esta hilaridad subió del colmo cuando habló el presidente de la ADA, don Manuel Rivas Vicuña, que explotó su propia persona por el lado atlético, con un salero que hizo reventar de risa hasta los más graves. Matizó sus chistes con frases de gran peso sobre el problema de la salvación de la raza por medio del sport.

Hans Krause se ponía tan ancho al ver el triunfo de su tinca, como él decía, ya que el

Los atletas de Antofagasta.

La partida de los 5,000 metros.

Los atletas de La Unión.

EL GRAN TORNEO NACIONAL DE -ATLETISMO- -VERIFICADO-

S. E. el Vice-Presidente de la República, llegan
deportivos y Ministro

El equipo de Concepción.

Llegada de los 100 metros.

Durante el desfile de los atletas de Santiago.

Llegada de los 800 metros.

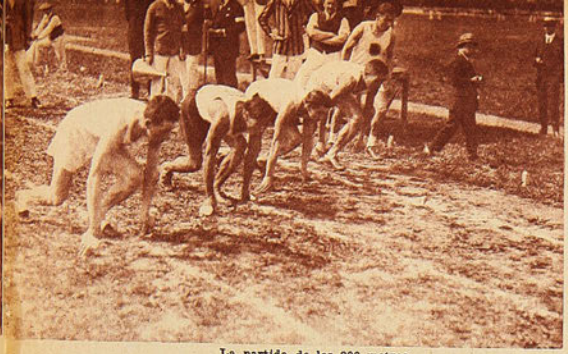

La partida de los 800 metros.

Los atletas de Valparaíso.

...dia, llegando al torneo, acompañado de los dirigentes ...e y Ministro del Interior.

-::- EN EL -::- ESTADIO DE LOS LEONES LOS DIAS 10 Y 11 DE OCTUBRE

Los atletas de Valdivia.

Ugarte en el salto alto.

El equipo de Santiago.

Llegada de los 100 metros finales.

Otro aspecto del desfile.

Ricardo Wagner, ganador de los 100 metros planos.

señor Rivas fué su candidato en la última elección.

DOMINGO EN LA TARDE

El martillo fué como siempre la prueba de Bayer, eso sí que la performance no resultó extraordinaria como se pensaba: 40 metros y pico, nada más...

Pero qué quieren, Bayer es un atado de nervios y con eso bajó seis kilos de su peso, durante los días próximos al torneo.

No parecía él. ¿Quién sabe un remedio? Repítale la dosis.

Enrique Sansot, que se había preparado con encomiable tesón para batir el record suramericano del salto con garrocha, cosa que logró varias veces en los entrenamientos, no pudo conseguirlo el domingo; tuvo que contentarse con ser siquiera el vencedor de la prueba.

Pedro Pérez, seguido de Madrid y de Celis, ganó fácilmente los 5,000 metros.

A esta altura del torneo se organizó el desfile general de los atletas.

¡Imponente espectáculo!

En los momentos de iniciarse esta prueba, los acordes de la Canción Nacional rompieron el aire.

Era que el Primer Magistrado de la Nación, don Luis Barros Borgoño, hacía su entrada al Estadio en compañía de algunos miembros del Gobierno.

Instalado S. E. se efectuó el desfile, que debe haberlo impresionado gratamente.

La máquina impresora de la película redobló en esos instantes su rodar; su lente se volvía ya a un lado, ya a otro, recogiéndolo todo.

Custodio Seguel se ganó el lanzamiento del dardo con 48.72 metros.

Las performances de los lanzamientos no estuvieron a la altura de los antecedentes que se tenían, debido a que Seguel, Acevedo y Bayer estaban en malas condiciones de salud. No es una disculpa, es una realidad que nos consta.

En el salto alto no se llegó al metro ochenta ¡qué cosas!

Hemos visto a Ugarte pasearse por sobre esa altura, si se quiere con una sonrisita en los labios.

Ganó Winkaus, que lució un bonito estilo: pasaba sobre la barra como un sedante.

Don Cata, como llaman cariñosamente los penquistas a Elías Catalán, hizo en la final de los 400 metros planos una brillante carrera. El tiempo que marcó, estando como todos nos dijeron, casi absolutamente fuera de training, es excelente. Puso 51'' 3|5.

Oportunamente nos extenderemos más sobre este maravilloso chico, que parece un chincolito cuando corre, a pesar de que los chincoles vuelan.

Postas: La de 4 x 400 la ganó Concepción, lejos; porque del equipo metropolitano defeccionó Villarroel.

La de 4 x 100 fué ganada por Santiago, lejos también.

Lamentada fué la ausencia en las pistas de Janeke, de Concepción; de Plaza, Miquel y Benaprés, de Santiago; de Ramiro García, del vecino puerto.

Bayer, ganador del martillo.

Plaza ha estado gravemente enfermo.

Con íntima satisfacción, vimos reaparecer al maravilloso Francisco Hetchenleitner, penquista, que, ya sano de sus dolencias y entrenado como prometió presentarse, al lado de Hahn y de Wagner, formarán en abril, un terceto imbatible en los 100 metros.

S. E. hizo la repartición de los premios, que por desgracia, no fué equitativa: Mientras hubo campeones que recibieron dos trofeos maravillosos y sobre ellos dos coronas, hubo otros como Winkaus y Seguel que "Velis nolis" hubieron de conformarse con las hermosas coronitas.

No justificamos la ambición (que el atleta debe ganar por ganar solamente), pero cuando a uno se da—todos somos hermanos—nosotros también queremos...

O a todos, o a ninguno, es el lema ciego de la verdadera justicia.

Para terminar tres ¡rah! por los organizadores, participantes y asistentes al gran Torneo Nacional.

¡Rah, Rah, Rah, chit, Pum.

LEONCIO VELOSO.

INFORMACIONES DEPORTIVAS DE CURICO

LIGA INFANTIL.—EQUIPOS DE LA ESCUELA SUPERIOR NUM. 1.—SUS DIRECTORIOS.—BOX

Recientemente se ha organizado en esta ciudad, con creciente entusiasmo, una nueva ramificación del football. Desde hacía tiempo se dejaba sentir esta necesidad, porque notábase la escasez de instituciones footballísticas y los dirigentes determinaron dar vida a esta novel institución, para los efectos de ir formando jugadores, que más tarde robustecieran las filas de los clubs que forman parte de la "Liga Curicó".

Es plausible esta iniciativa, por cuanto ya que en este pueblo no existen medios de entretenimiento público, las partidas entre infantiles constituirán grata impresión y servirán de solaz en los días festivos y domingos.

Distinguidos y desinteresados sportsmen han querido exteriorizar sus simpatías a los jóvenes jugadores, obsequiando sendos y hermosos premios, que servirán de base para las competencias de 1.a, 2.a y 3.a series. Los **meetings** darán principio el 4 del presente, en la cancha del Regimiento Dragones.

Los señores Rafael Gil, Anacleto Bustamante y Alejo San Martín, son acreedores al reconocimiento público por su desprendimiento en pro de la cultura física.

Forman la Liga Infantil los clubs siguientes: Instituto San Martín, Liceo, Luis Cruz, Juan Terrier, Escuela Superior N.o 1, Escuela de Aplicación e Internado Moderno.

Damos a continuación el directorio que regirá sus destinos durante la temporada actual.

Presidente, capitán don Ulderico Prado.
Vice, don Lucio Espinoza.
Secretario, don Federico Arias.
Prosecretario, don Aliro Moya.
Tesorero, don Alfredo Cañas.
Protesorero, don Jenaro Moreira.

Además, cada club es representado por un director y dos delegados.

La "Liga Curicó", queriendo contribuír a la buena organización de los "new-boys", ha dispuesto que sus **referees**, dirijan las contiendas, lo cual es una garantía de seriedad y de buen football.

A pesar de que el capitán Prado, entusiasta de los deportes, se encuentra en Santiago por asuntos del servicio, el directorio se ha desalentado, reflejándose el esfuerzo y entusiasmo.

Hace las veces del presidente, el entusiasta profesor don Lucio Espinoza.

Como una manifestación, esta revista, siempre atenta a la difusión de los deportes, presenta a sus lectores el directorio de la Escuela Superior N.o 1 y algunas interesantes informaciones gráficas:

Socios honorarios, señores: Rafael Gil, Domingo Pino, Anacleto Bustamante, Leonidas Reveco, Rafael Herrera, Maximiliano Labbé y Primer Alcalde, don Julio Nilo.

Lista del directorio de la Escuela indicada:
Presidente, señor Lucio Espinoza.
Vicepresidente, señor Alfredo Cañas.
Secretario, señor Oscar Díaz.
Prosecretario, señor Eduardo Pitto.
Tesorero, señor Manuel Sepúlveda V.
Protesorero, señor Alfredo Torres.
Capitán 1.o, señor Eduardo Pitto.
Vicecapitán 1.o, señor Miguel Cornejo.
Capitán 2.o, Fernando Valenzuela.
Capitán 3.o, señor Oscar Ahumada.
Directores, señores: Isaías Navarro, Belisario Reyes, Juan Díaz, Eduardo Torres y Carlos Urzúa.

El equipo que representa a esta Escuela, en 1924, le cupo desempeñar una magnífica actuación, venciendo en forma notable a sus contendores escolares, con lo que ha adquirido justo prestigio, máxime su presentación correcta y disciplina siempre demostrada.

Para dar término a esta información, nos referiremos a las actividades boxeriles, que hoy, con motivo de los próximos campeonatos interprovinciales, se encuentran en todo su apogeo.

Uno de los cultores del box en este pueblo, es el conocido profesional Julio Román, peso gallo, que se inició en Santiago en el Centro "Murillo", haciendo una hermosa academia con Carlos Uzabeaga. En 1924 disputó el campeonato peso gallo, con Germán Correa y Charles Roberts.

Después se dirigió a San Fernando, donde se enfrentó con Pedro Campos, venciéndolo por puntos.

No habiendo encontrado otros competidores en varios pueblos del sur, dignos de competirle, se resolvió a radicarse en Curicó, donde tiene una brillante actuación, siendo profesor de los muchos aficionados que concurren al Gimnasio que sostiene el distinguido joven y amateur don Humberto Osorio.

Actualmente está con todo entusiasmo preparando a los siguientes aficionados: Arturo Villar, Segundo Oscar Reyes, Ispizúa, Domingo Baldet y Luis Alvarez, quienes representarán a Curicó en los campeonatos que se verificarán próximamente en Santiago.

Román, por sus buenas cualidades pugilísticas, ha sido inscrito en el Campeonato de peso pluma de Chile que han organizado las Cooperativas y que pronto se iniciarán en la capital.

Róman es de excesiva modestia, sin vicios, lo que probablemente contribuirá a que en el futuro tenga lisonjero éxito en sus encuentros boxeriles.

ARTURO GALVEZ.

LOS DOMINGOS FOOTBALLISTICOS

Tres matches entreciudades: Liceo de Temuco contra Carioca, Everton (Valparaíso) contra Unión Deportiva Española y Cuarta Zona ferroviaria (Valdivia) contra Segunda Zona (Santiago).

Tenían, pues, nuestros aficionados bastante campo donde escoger: los estudiantes lo hicieron barra a sus colegas sureños; decir que toda la Colonia Española estaba al lado de Legarreta, sería algo inoficioso; respecto a la brega entre ferroviarios, se sabía que contaba con su público especial, gente de la familia, como si dijéramos: desde el señor Director, don Luis Smith, hasta el guarda-agujas de Lo Espejo.

Los apáticos — que existen en todos los gremios — podrían mirarse en el susodicho guarda-agujas...

Y no se clavarían.

En casa de los españoles — Santa Laura — fué recibido el conjunto porteño en que figura Boffi, el diestro centro medio zaguero argentino.

Correspondió a los cuadros infantiles Iberia y Ciclón llenar el primer número del programa.

A priori, se habría creído que el Ciclón barrería con sus adversarios. Sucedió al revés: y por 2 a 0.

El semi fondo a cargo del equipo B (adultos) de la Unión Deportiva y Unión Cordillera, tuvo fases de verdadero interés.

En el primer tiempo, los dueños de casa marcaron un punto. Y siguieron presionando en el segundo. Pero, como amigos bastante "unidos", los españoles, por intermedio de su guarda-valla, que dejó pasar la pelota, ofrecieron el tanto de empate.

Esta muestra de cortesía y de confraternidad footballística, a la cual son tan extraños los compañeros del Colo-Colo, fué sumamente aplaudida.

Vino en seguida el match principal: Boffi-Legarreta.

Obedientes al silbido de don Juan Jiménez, los contendores se presentaron así:

Everton (azules):

Berndt
Orellana, Fuller
Rodríguez, Boffi, Orellana
García, Délano, Elissetche, Délano, Román
O
Llanos, Mediavilla, Suárez, Legarreta, Figueroa
Vásquez, Sanhueza, Villalta
Vicuña, Vives
Lapiedra

U. D. Española (rojos):

Desde las primeras jugadas, favorables a los visitantes, se pudo apreciar que ambos equipos se presentaban bien entrenados.

Pero, como no es posible que todo resulte a gusto del soberano, éste protestó por cierta falta de ojo del árbitro al no cobrar un "hand" a los porteños.

Por felicidad, el asunto, en ese instante, no tuvo mayor trascendencia.

Continúa el juego, y se presenta a los visitantes una espléndida situación: Boffi pone en juego a García, se corre éste por su ala y centra; toma Délano, quien, con tiro corto y fuerte, bate a Lapiedra.

Los aplausos provocados por la apertura de la cuenta, fueron los primeros de la brega y los últimos del primer tiempo.

Esta pequeña ventaja no inquietaba a Legarreta y compañeros. En tres cuartos de hora no era cosa difícil igualar posiciones y superar al adversario, quizás.

Los hechos, sin embargo, vinieron a contrariar las perspectivas del capitán español: en un entrevero junto a la valla de Lapiedra, abandona éste su puesto y da oportunidad a Elissetche para aumentar la cuenta a dos puntos.

Carvallo, guardavallas del Liceo de Temuco

Una nueva falta de los porteños que, nuevamente se escapa al ojo del árbitro, trae como consecuencia la suspensión del juego por algunos minutos.

Reanudado, los azules pecan una vez más. Ya era un abuso. Ni que el árbitro hubiese sido el ciego Peralta...

Servido por Mediavilla el tiro libre, el arquero sale airoso.

Dos puntos contra cero, en el segundo período, desanima a cualquier equipo. Pero no al equipo español. A la cabeza su capitán, los ágiles atajan tesoneramente. Tan plausible labor no es perdida: a los pocos minutos, Mediavilla descuenta un punto; y empata Legarreta instantes después.

El carácter impulsivo de los españoles les llevó a invadir la cancha en su afán de felicitar a los goleadores.

Esta actitud tan efusiva del público ibérico parece que disgustó a los porteños, pues se retiraron cinco minutos antes de finalizar la brega.

Poca diplomacia, hijos de España: si ustedes hubieren distribuído equitativamente los abrazos entre españoles y chilenos...

Preliminares del entreciudades Liceo de Temuco versus Carioca; Regimiento Buin contra Regimiento Tucapel, en primer término: venció Tucapel, 3 a 0; Escuela de Artes contra Wanderer, semi fondo: se impuso el último, 2 a 1.

La presencia de los militares en el Estadio, no trajo ninguna dificultad al presidente, Excelentísimo señor Somerville.

Dejamos constancia del hecho.

Sin que mediara, por felicidad, un largo entreacto, se presentaron los "fondistas".

Así distribuídos:

Liceo de Temuco:

Zbinder
Carvallo, Lindford
Riquelme, Guajardo, Schoffield
Renner, Ortiz, Schneeberger, Soto, Figueroa
O
Moreno, Espinoza, Gutiérrez, Agüero, Vásquez
Pla, Barahona, Arriagada
Vásquez, Jerez
Ibacache

Carioca F. C.:

Oído el silbato del señor Jorge Valdebenito, Schneeberger rompe el juego, que durante cinco minutos se desarrolla en el campo temuquense.

La desesperada defensa de los estudiantes aleja por momentos el peligro. Sólo por momentos. Pues los ágiles cariocanos vuelven a presionar con mayores bríos. Pero la falta de buenos remates y el exceso de combinación, hacen infructuosa la faena. Y termina el primer tiempo sin que consiguieran derribar la valla sureña.

La segunda etapa, desde las primeras acciones, se presenta favorable a los liceínos. Mejor entrenados, se aprovechan de la indecisión de sus adversarios, y al cuarto de hora abren la cuenta mediante un esfuerzo individual de Ortiz.

A raíz de esta ventaja, el cuadro estudiantil sigue imponiéndose abiertamente, y cuando faltaban diez minutos para finalizar la brega, una entrada de Schneeberger, que remata Montecinos, aseguran definitivamente el triunfo.

Sobre el resultado de esta brega, debemos hacer una honrada declaración: nuestro favorito era el cuadro cariocano. En el bien entendido, eso sí, de que iba a enfrentarse con otro cuadro chileno. Pero después de imponernos de la nómina: Ibinder, Lindford, Schoffield, Renner y Schneeberger, cualquiera se atreve a pronosticarle una derrota al conjunto en que figuran semejantes colosos.

¡Si sólo han faltado a la lista von Lindorff y el Mariscal von Hindenburg!...

En cumplimiento del calendario confeccionado por la sección deportiva del Departamento de Bienestar de los Ferrocarriles, les ha correspondido medirse en esta capital a la II Zona (Santiago) y IV Zona (Valdivia).

En la mañana, tiro al blanco; en la tarde, football. Preliminar en esta última reunión, un

Un tole-tole durante el encuentro del Carioca con el Liceo de Temuco.

El equipo del Liceo de Temuco

El cuadro del Carioca

Los jugadores del cuadro Coquimbo de Chuquicamata

El cuadro del Liceo de Temuco que jugó con los periodistas

encuentro entre infantiles: Maestranza Atlético contra Fundición Libertad. Vencieron, como era lógico, 1 a 0, los atletas infantiles.

El match de fondo estuvo honrado con la asistencia del Director General de los Ferrocarriles y del jefe del Departamento de Bienestar.

Arbitro, don Juan Oyarzún; equipos:

Cuarta Zona (listados):

Prevoste
Toledo, Marín
Agüero, Hunth, Sepúlveda
Ruiz, Gutiérrez, Parada, Alvarez, Rubilar
O
Hevia, Vega, Calvo, Fernández, Pérez
Otárola, Cuevas, Quiroz
Rodríguez, Vega
Paredes

Segunda Zona (rojos):

Cerca de quince minutos la pelota excursiona alrededor del círculo de partida.

A esta altura avanza el quinteto rojo y logra presionar a sus adversarios. Toledo, en tal situación, juega su última carta: echa fuera la pelota. Servido el tiro-esquina, se produce el goal, que anula el árbitro por encontrarse un hombre fuera de juego.

No hubo más en el primer tiempo. Ni tampoco en el segundo. Salvo la desagradable incidencia que constituyó el retiro de los rojos, cuando sólo restaban diez minutos para finalizar la contienda.

Causal de ese retiro fué la oposición de la II Zona a que se sancionara un penal en su contra.

Esta indisciplina de los segundinos le "chocó" violentamente al señor Director General. Y está demás anotar, también, el malestar que con tal incidencia sufrió el señor Valenzuela, jefe del Departamento de Bienestar...

La celebración del 12 de Octubre dió oportunidad a la concertación de buenos partidos; Seleccionado de los Profesores contra Brigada Central, Everton contra Santiago y Coquimbo contra Audax Italiano.

En el primero se disputaba la Copa José Maza, y no hubo vencedores ni vencidos: 2 a 2.

Las malas lenguas creyeron ver un "tongo" en el resultado, o sea un arreglo con el objeto de repetir el match ante mayor número de espectadores.

Nosotros, como un desmentido a esa especie, publicamos la nómina de los jugadores, toda gente insospechable e incapaz, por lo mismo, de usar el tongo en otro sitio que no fuere la extremidad superior. He aquí la nómina:

Brigada Central:

Mutis
Valderrama, Yáñez
Galleguillos, Lorca, Rubilar
Valderrama, Domínguez, Arévalo, Carrasco, Sola
O
Albarracín Sánchez
Sepúlveda, Arellano, Vergara
Maraboli, Arellano, Oyarzún
Bascuñán, Bascuñán
Stavelot

Profesores:

Debido al buen partido que hizo el Everton ante el once de Legarreta, había despertado bastante interés su segunda presentación frente al club recoletano.

Los equipos, ante el llamado de don Arturo Flores, tomaron la siguiente colocación:

Everton (azules):

Berndt
Orellana, Fuller
Rodríguez, Boffi, Orellana
Délano, Elisseteche, Délano, Mac-Kay, Román
O
Guzmán, Escobar, Córdova, Courbis, Paillarés
Villablanca, Skiaffos, Castillo
Ulloa, Pizarro
Zúñiga

Santiago (blancos):

No obstante haberse presentado el Santiago con algunas reservas, su actuación desde el comienzo hasta terminar el match, fué digna de encomio: rápido en el ataque y laborioso en la defensa.

El Everton, a su vez, demostró ser uno de los más poderosos cuadros porteños. Délano, Boffi, Orellana y Berndt, sus mejores hombres.

La brega se decidió por la cuenta mínima a favor de los visitantes.

El principal match del lunes — por lo menos el más novedoso — estaba a cargo de los equipos Unión de Coquimbo y Audax Italiano.

Preliminares: un infantil y Liceo de Temuco contra Liga Periodística.

La verdad, nosotros le pronosticábamos tres o cuatro goals a los periodistas. El resultado, por lo tanto, no nos dejó de sorprender: Liceo, 1; Liga, 0.

Bien es cierto que nadie sabe si la cuenta mínima pudo ser simple galantería para los "dueños" de la prensa...

Publicamos los cuadros:

EL APLAUSO

Para los visitantes: Liceo de Temuco y Unión de Coquimbo.

Cuasi de los extremos del país, ambos llegaron a Santiago a mostrarnos el progreso footballístico de sus respectivas regiones. Y a traernos un saludo.

Valioso saludo. Pues, quién sea que entre a considerar los sacrificios de toda índole a que se ven compelidos estos muchachos — heraldos deportivos — para llegar hasta la capital de la República, deberá mirar con extraordinaria simpatía sus esfuerzos.

Gente de trabajo la nortina, ha debido abandonar sus labores, empaquetar sus arreos footballísticos, echar mano de sus ahorrillos y marchar hacia la metrópoli en son de conquista.

Y debe serles molesto el fracaso de esa soñada conquista, que ellos, en su vanidad provinciana, creyeron fácil empresa.

Los otros gentiles visitantes — Liceo de Temuco — son antiguos conocidos nuestros. Ya es tercera o cuarta vez que miden sus fuerzas con las fuerzas capitolinas.

Con buen éxito en la mayoría de los casos.

¡Más vale así! No era posible que después de haberle asegurado al profesor, al papá, a la polola, de que volverían al terruño cargados de laureles, se presentaran amargados por los sinsabores de la derrota. ¡No era posible! Habrían tenido que recurrir a las disculpas vagas, a los obligados circunloquios:

—Nosotros creíamos...

LA CENSURA

De que se continúa abusando con el público, no se discute.

Ayer, San Isidro. Bueno, amparado el acuático santo por su fuero celestial, no hubo posibilidad de hacerlo descender ante el tribunal de la opinión pública. Hay, sin embargo, aquí abajo, personas que pueden enmendar la barbaridad de que se hizo reo San Isidro. Si la enmiendan, en paz; si no, un abuso más contra el señor págalo todo.

Y no escampa. Según usted puede imponerse, en el cuerpo de esta relación damos cuenta de dos retiros voluntarios, efectuados por equipos que participaban en matches entre ciudades: el Everton y II Zona.

Nosotros no tenemos para qué entrar en averiguaciones sobre el motivo o motivos alegados en su favor por los cuadros que abandonaron las canchas respectivas.

Hay sí, en pie, un hecho innegable: el público acudió confiado en que iba a presenciar un match completo y no retazos de match.

Los cuadros ofendidos — si los hubo — debieron terminar sus compromisos. Después, las acusaciones y los alegatos.

Eso habría sido justo, lógico y honrado.

Se puede aceptar un retiro por K. O. técnico. Pero los cuadros precitados ni siquiera podrían alegar esa causal.

Estaban en perfecto estado de conservación...

Los once hombres del Zig-Zag II que venció a sus colegas de "El Diario Ilustrado".

El cuadro de El Diario Ilustrado

La Unión Deportiva Española

El Everton, que ganó a los españoles

Periodística:

Ibacache
Riffo, Germain
Palomera, Rojas, Fagnilli
Banda, Roatti, Gutiérrez, Monasterio, Hevia

O

Ortiz Renner
Figueroa, Schneeberger, Montecinos,
Riquelme, Gajardo, Schonffield
Carvallo, Lindford
Zninder

Temuco:

El hecho de haberse indicado a los italianos como adversarios de los norteños, nos hablaba claro de la potencialidad de este último equipo: regular.

Y esta clasificación quedó demostrada con el cómputo: cayó vencido por un goal contra cero.

Las mismas buenas cualidades y los mismos defectos que tienen todos sus coterráneos: mucho cuerpo, poca ciencia.

El único tanto del partido fué el producto de una laboriosa combinación que remató Scaia.

Una característica de los norteños: la chilenidad. Lea usted los apellidos:

Norte:

Espinoza
Rojo, Torres
Rojas, Flores, González
Pizarro, Olivares (cap.), Flores,
Elizalde Castillo

O

Simonetti, Chacón, Yacoponi, Scaia, Bertone
Lavín, Rossetti, Frutero
Anglada, Frutero
Yacoponi

Audax:

Ni para remedio un gringo.

CHALO

Una arriada de El Diario Ilustrado en su encuentro con Zig-Zag.

El equipo de la Liga Periodística

El cuadro del Audax Italiano

Se inaugura en Valparaíso la temporada de boga, por el Club Italiano

Grupp general de los socios del Club Italiano, que asistió a la inauguración de la temporada de boga.

El Presidente del "Italiano", en amena charla durante el suculento desayuno sobreparado.

Las diferentes tripulaciones desayunándose con sendos jarros de café y torta con cebolla a la italiana, a bordo del "Aguila".

Los guigues y sus tripulaciones preparándose para el desfile.

La primera tripulación del guigue "Piave". Timonel, señor Gaggero.

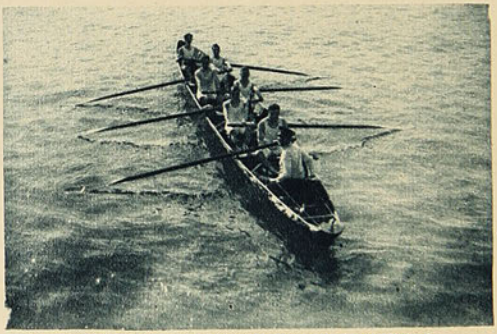

La segunda tripulación del "Arno". Timonel, señor Viviani.

La tercera tripulación en el guigue "Volturno". Timonel, señor Reggínato.

La cuarta tripulación en el guigue "Provenza". Timonel, señor Peragallo.

Con todo entusiasmo se realizó últimamente en Valparaíso, la inauguración de la temporada de boga, por los entusiastas socios del Club Italiano. Un numeroso público se dió cita en la bahía para presenciar su desarrollo.

CHARLOTEO DEPORTIVO

El pago de una deuda.—

Parece el título de una obra benaventina. Nada más lejos, sin embargo. El motivo que nos ocupa, nada tiene que ver con el arte teatral.

Aunque, pensándolo bien, algo tiene de teatro: se trata de un espectáculo anunciado en dos actos, y de los cuales, por circunstancias imprevistas, se alcanzó sólo a dar un acto.

Lógico y honrado habría sido entonces devolver al público la mitad del valor de su entrada. O, en su defecto, repetir el espectáculo: gratis, o rebajando las entradas a la mitad de su precio.

Así pienso yo, y así debe pensar, seguramente, el noventa y nueve por ciento de los espectadores que asistieron a la brega por el Escudo Martínez.

Los porteños, no obstante, echando mano de su "clásica lógica porteña", creen que si el match se repite, debe jugarse en Valparaíso.

¿Qué piensa usted? ¿Sería honrado ese procedimiento?

Es muy humano que los porteños tengan deseos de ver jugar a su once, mucho más eficiente que el de otros años. Muy bien. ¿Faltaría, acaso, quien ofreciera un trofeo y repetir así el encuentro en Viña?

Creemos que no.

Mientras tanto, la Asociación
tiene una cuenta pendiente.
Y sería indecente,
la no cancelación.

Marcel Nilles.—

Recordará usted de que este púgil fué una víctima de nuestro Quintín en su buenos tiempos de Europa.

Parece que el K. O. conseguido por el chileno hubiese sido el primer eslabón de una cadena de consecutivos fracasos para el francés.

¡Catorce K. O. seguidos!

Después de este lotecito de sueños involuntarios proporcionados a Marcel, se hubiere pensado en su retiro definitivo del ring. Pues se necesita tener gran dosis de voluntad para seguir bregando contra una suerte tan perra.

Y esa fuerza de voluntad la ha tenido Nilles. Seguro de que sus fracasos se debían a un entrenamiento deficiente, se retiró a una hacienda, se preparó con todo ahinco, con todo entusiasmo, y volvió al ring.

Hizo su estreno ante el norteamericano, Jack Taylor, y Nilles venció por K. O., al segundo round.

Las apuestas estaban 10 a 1 en favor de Jack.

¡Ah! Si nuestro bravo Luis
fuera a París
y consiguiera con Marcel
la receta feliz.
¿Calcula usted el gran papel
que haría Luis?

¿Se le aceptará la renuncia?—

Hace mucho tiempo sue yo sigo el movimiento footballístico del país. En Santiago, especialmente. Y, la verdad, no recuerdo haber oído nombrar a don Carlos Cariola, antes de que este caballero fuera elegido presidente de la Federación de Football de Chile.

Quizá habrá practicado el dicho deporte sin conseguir salir del montón: un regular forwards o un mal defensor.

Nada más.

Fué por eso que me sorprendí al leer su nombre en la sección Deportes de los diarios.

Me imaginé una equivocación: un párrafo teatral mal ubicado. Luego después, hube de convencerme de que no había existido tal equivocación. El señor Cariola era el mismo autor de "Entre gallos y medianoche" y otras aplaudidas comedias.

Pero siempre me asaltaba una duda: ¿el señor Cariola ingresaba a los deportes cuanto deportista o cuanto comediógrafo?

Cuanto comediógrafo, me he dicho, al leer en los diarios de que ha presentado la renuncia de su puesto.

Mis dudas eran, pues, justificadas
respecto al autor de "Los gallos".
¿Buscaba el deporte? ¡Payasadas!
¿Servir a los deportistas? ¡Zapallos!
¿Su obra? La de todo sainetero:
Primero sus personajes. ¡Primero!
Los encuentra. Y, en nombre del arte,
se va con su música a otra parte...

Firpo volverá al ring.—

Hace más o menos un año, de que Luis Angel bajó la última vez del ring. Pues bien, desde entonces hasta hoy, habré leído cien veces: "Firpo volverá al ring"; "Firpo reanudará sus actividades"; "Firpo piensa encontrarse otra vez con Dempsey"; "Firpo se irá próximamente a Estados Unidos"... Etc.

Lo último: "Firpo abandonó Norte América, amargado por las exigencias de dinero de ciertos individuos que se mezclaban en sus negocios, sin que Firpo les autorizara para ello. Perdida la esperanza de sacarle dinero a la buena, le entablaron pleitos. Pero la justicia, dándole la razón al sudamericano, ha fallado a su favor y le ha dejado libre de toda molestia. En estas condiciones, Firpo volverá nuevamente a Estados Unidos a reanudar sus actividades pugilísticas".

"Tengo 32 años—habría dicho Luis:—en ningún combate he sido dañado; me encuentro en la plenitud de mis fuerzas: el año de descanso me ha hecho mucho bien. Estoy, pues, en condiciones de volver al ring a trabajar, y así ofrecer a mi patria la corona del campeonato mundial".

Muy bien. Puede que el "americano",
por su esposa "nockauteado",
tenga ahora más suave la mano,
y, en vez de tumbador, sea tumbado...

Fracaso financiero-footballístico.—

No es la primera vez que proclamo la innegable conveniencia de que las instituciones matrices del deporte, publiquen a fines de temporada el balance de sus entradas y gastos.

Mientras más minucioso, mejor. Así el "soberano" quedará satisfecho; así quedará convencido de que su contribución al fomento del deporte ha sido bien empleado

Si las instituciones han tenido pérdidas, habrá mayor voluntad para ayudarlas; si han obtenido utilidades, se mantendrá la esperanza de ver mejoradas las instalaciones. Mejoras en que se beneficiarían público y jugadores.

Pero, hasta hoy, nuestro anhelo no se ha visto cumplido. Aparte de la Asociación de Football de Chile (y creemos también que la Metro), ninguna otra institución da cuenta a su amo—el público—del movimiento de tesorería.

Anoto estas consideraciones, al imponerme del fracaso económico que significó la visita que nos hicieran últimamente los nortinos.

No sé cuánto haya perdido la Liga Comercial Pero su huída precipitada, dice mucho.

Respecto a la Liga de Tarapacá, han aparecido números, que copiamos:

Pasajes de ida para 17 personas. .	$ 3,028.00
Id. de regreso para 17 personas. .	4,190.50

Estada en Valparaíso.	2,800.00
Estada en Santiago.	1,400.00
Movilización entre Valparaíso y Santiago.	700.00
Extras (lavado, atención médica, movilización, viáticos a jugadores, etc.	3,000.00
	$ 15,118.50

Entradas

Match de Viña.	$ 3,000.00
Match de Santiago.	3,400.00
2.o match en Valparaíso. . . .	1,700.00
	$ 8,100.00
O sea una pérdida de. . . .	$ 7,018.50

Ante la incontrastable realidad de estos gua-

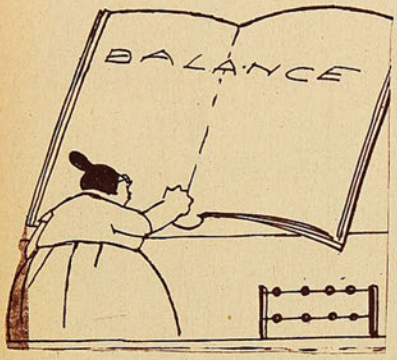

rismos, ¿qué alma de buen deportista no se apena?

¿Cómo no pedir ayuda al Gobierno: subvención y rebaja en el valor de los pasajes?

¿Cómo no pedir a las instituciones centralistas, que algo se sacrifiquen para otra vez y entreguen a las visitas la totalidad de las entradas?

¡Claro! Así opina toda la gente,
que al deporte quiere, sinceramente.
Y hasta los que nunca a los Estadios van,
pletóricos de entusiasmo, acudirán.

Antonio Salas, es chileno.—

Este negrito, que aún llora la pérdida de su título (campeón peso pluma), arrebatado fuera del ring por Filiberto Mery, está cumpliendo con su deber de chileno mejor que el más rubio de nuestros compatriotas.

Reporteado por uno de los redactores de "La Unión", sobre su nacionalidad, Salas ha contestado:

—"Mi padre era chileno y mi madre, que yace en el Cementerio, era peruana. Pero yo soy chileno, y como chileno hice mi Servicio Militar, y como tal, en cualquier momento, estaré dispuesto a servir a mi patria. Cuando gané el campeonato hubo sus dudas, pero yo dejé todo aclarado, demostrando que soy más chileno que muchos que nunca lo han demostrado".

"Salas habla con entusiasmo, diríamos que con sumo cariño de esta cuestión —continúa el periodista— revelando, indudablemente, que se trata de un buen ciudadano y que en todo caso querrá servir a su patria. Conociéndosele más de cerca, pueden encontrarse justificadas las manifestaciones de Salas. Porque, en realidad, a pesar de ser negro, Salas, tiene el alma blanca".

Interrogado después sobre su regreso al sur, manifestó que, una vez cumplido el deber de chileno, volvería a finiquitar los compromisos pendientes. Entre otros, la pelea concertada con Amador Pérez.

He aquí, pues, un negro de gran corazón.
Blanco corazón. Aunque, bien pensado:
¿el diamante, dentro de un carbón,
no se encuentra encerrado?

Los ciclistas, unidos.—

Contagiados los señores pedaleros, hace dos años, con la desunión ambiente, habían dividido su carpa hogareña. Y haciéndose mutuo fuego, estirilizaban una labor que habría podido ser proficua de bienestar para el deporte, si acaso el calor fraterno hubiere estrechado las filas.

Nunca es tarde, sin embargo, para reconocer los errores.

CHARLOTEO DEPORTIVO

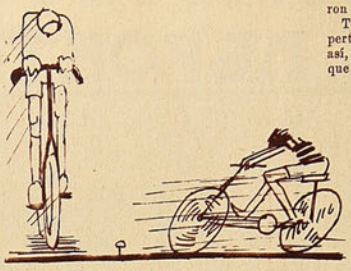

De la sabiduría de esta sentencia se percataron nuestros aficionados ciclísticos, y, en un abrazo efusivo, fundieron sus rencores, sus malentendidos, sus quisquillosidades.

Fué el Velódromo del Estadio Santa Laura el terreno de la reconciliación. Franceses, españoles, italianos y chilenos, se entendieron perfectamente en el universal y armonioso lenguaje en que entienden los camaradas.

A la vanguardia los comandantes, desfilaron, gallardos, jubilosos, los viejos tercios del ciclismo metropolitano.

En seguida, como buenos deportistas, lucharon ardorosamente tras el triunfo veleidoso.

Terminó el programa; se extinguió la luz vespertina; cogieron los muchachos sus máquinas, y así, uno junto al otro, mientras que pedalean que pedalean, enhebran la plática:

—¿Qué tontería, no es cierto,
la eterna división?
—Sí. Pero ahora ha muerto
y ha nacido la unión.

Escuchan esto dos pateadores

del Bando B y Bando A,
y míranse interrogadores:
"Unión... unión... ¿qué será?"

PIMIENTITA.

Y al salir, escalofrío, malestar, estornudos y dolor de cabeza. ¡Resfriado seguro! Inmediatamente una dosis de

CAFIASPIRINA

y dentro de dos horas, otra dosis, para mayor seguridad.

Este admirable analgésico es el mejor compañero de los deportistas, quienes por el esfuerzo físico, el sol y los cambios de temperatura, están especialmente expuestos a dolores de cabeza y resfriados. Alivia rápidamente, normaliza la circulació, restablece el equilibrio nervioso, levanta las fuerzas y **no afecta el corazón.**

BAYER

Caballeros

NUNCA como ahora ha podido uno afeitarse tan bien y por tan poco precio.

¡La navaja de seguridad Gillette cuenta con amigos en todas partes!

Más de cuarenta millones de personas se afeitan diariamente con navajas Gillette, hechas todas de los mismos buenos materiales y con el mismo esmero. Por algo es tan popular la Gillette!

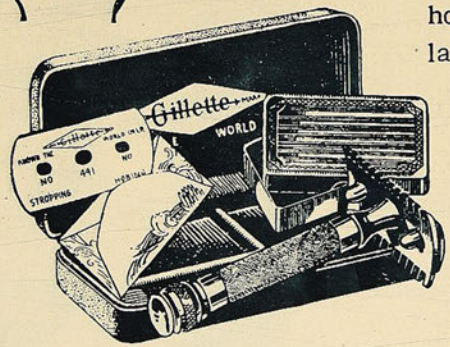

Cuide Vd. de usar solamente hojas Gillette legítimas. Son de la mejor calidad de acero asequible, asentadas científicamente, de modo que cada hoja ofrezca dos finísimos filos, buenos para muchas afeitadas.

Para que la afeitada sea perfecta exija que le den navajas y hojas Gillette legítimas.

Navaja de Seguridad

TRADE Gillette MARK

Gillette

EL CLUB ITALIANO DE REGATAS INAUGURA LA TEMPORADA

Los "guigues" del Club Italiano, formando una estrella, durante el paseo que efectuaron el domingo, con motivo de la apertura de la temporada de regatas.

LOS SPORTS

Editores propietarios:
Empresa "Zig-Zag"

AÑO III. NUM. 137
Santiago de Chile, 23 de octubre de 1925

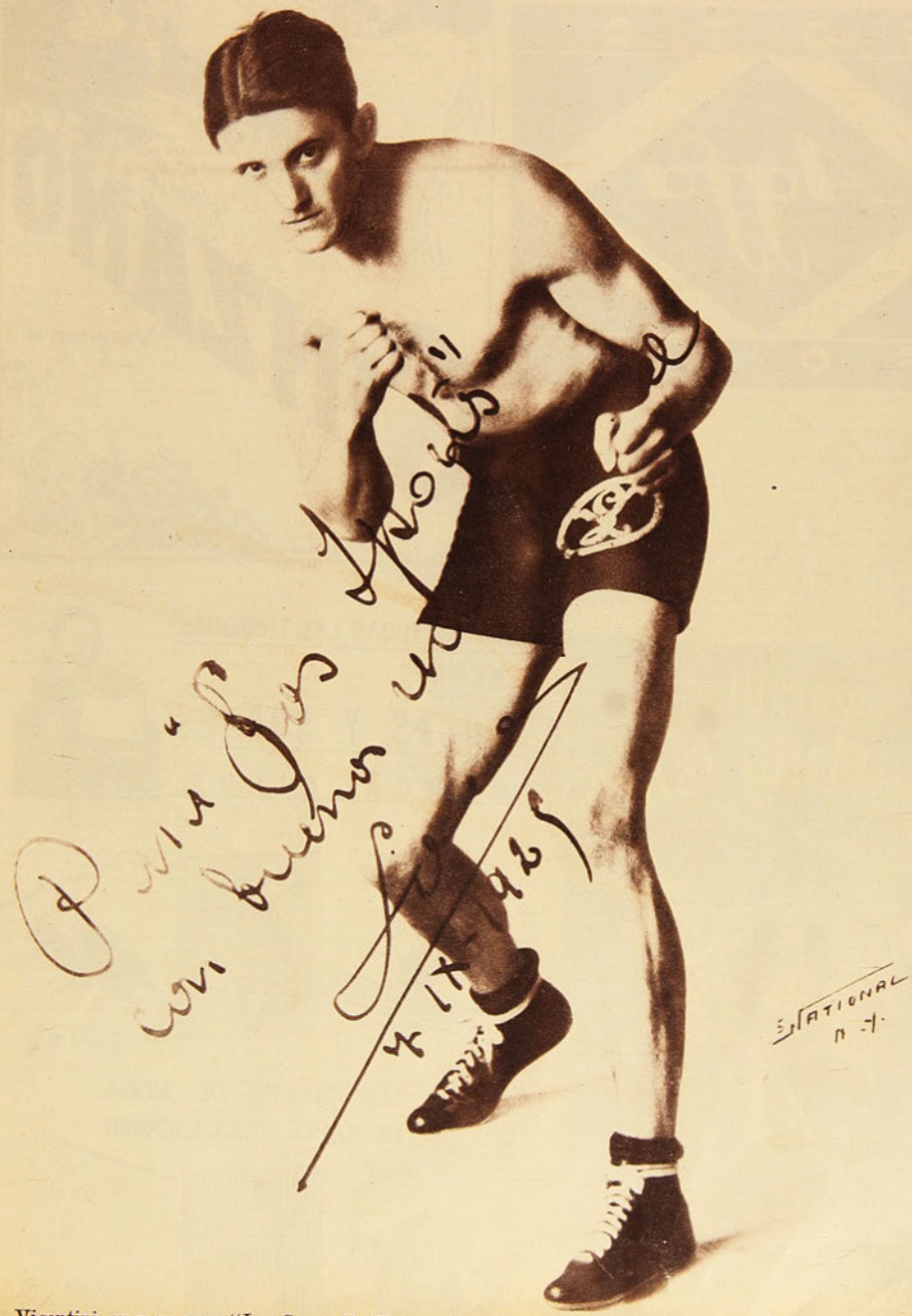

Vicentini, en pose para "Los Sports". (Fotografía que nos ha enviado el campeón desde Nueva York.

Precio en todo el país: 60 centavos.

PIDA EN TODAS LAS LIBRERIAS

ESTOS

BLOCKS Y SOBRES

MARCA SILUV

LOS BLOCKS DE MODA
DE PAPEL PARA ESCRIBIR

SEMANARIO NACIONAL

LOS SPORTS

Editores propietarios: Empresa "Zig-Zag"

AÑO III. Santiago de Chile, 23 de octubre de 1925 NUM. 137

POR LOS RINGS AMERICANOS

(Correspondencia de Nueva York, de EUGENIO BORDEU DE LA MAZA, especial para "LOS SPORTS").

Según la opinión de la mayoría del jurado que actuó en el match a diez rounds entre Luis Vicentini y Solly Seeman, el 17 del presente, compuesto de dos delegados de la Comisión Atlética de Boxing de este estado y del referee, Jack O'Sullivan, ambos peleadores se dividieron en proporciones iguales los honores de la contienda.

Según la opinión de la mayoría de los asistentes o por lo menos de los que manifestaron la misma en alta voz y según los apuntes de casi todos los críticos de boxing, Vicentini ganó la pelea por un respetable márgen. Las anotaciones en detalle del que esto escribe, tomadas a dos pasos del ring, dan siete rounds al campeón sudamericano y los tres últimos a Seeman. Desgraciadamente, en los records oficiales, sólo se toma en cuenta la decisión del jurado, inapelable en casos como éste. Nuestro campeón se impuso en brillante forma frente a la escuela, maestría y experiencia del profesional americano.

Aunque alguien me hizo notar después de la pelea, a la hora de los comentarios, que Ike Dorgan, Agente de publicidad de Tex Rickard, que maneja los dollars, estaba en el rincón de Seeman y por lo tanto interesado en su triunfo o en evitar una derrota, no creemos que esto sólo haya sido una de las posibles o probables razones de esa inesperada decisión del jurado; pero más bien, nos inclinamos a creer que las desesperadas arremetidas de Seeman en los últimos rounds, influyeron favorablemente en el ánimo de estos señores para declarar "empate" el resultado de la pelea. Este hecho, sin embargo, no justifica semejante decisión.

Durante los diez rounds, Vicentini dominó el centro del ring y el ataque fué siempre iniciado por el campeón sudamericano a excepción de la quinta vuelta que abrió Seeman con una inesperada ofensiva que desconcertó un tanto a nuestro campeón hasta que un fuerte derecho al corazón del americano puso de nuevo a éste en la defensiva. Fué esta la única ocasión en que Seeman echó a un lado sus manifiestos temores al potente puño del campeón chileno.

Seeman respetaba ese derecho, ese mismo derecho que Vicentini colocara con tan desastrosos resultados en la mandíbula de Barney Kelly, de Herbert Serenson, de Jimmy Carroll, de Rocky Kansas y de tantos otros que como éstos no volvieron a la vida, sino después de los diez segundos reglamentarios. Jack Bernstein y Sid Terris también pueden atestiguar la enorme cantidad de dinamita que lleva ese puño. Ellos también experimentaron algo de los efectos de ese puñetazo. Tanto Bernstein como Terris, cayeron como tocados por un rayo en sus respectivos encuentros con Vicentini, pero, se salvaron del K. O. al poner en juego sus infinitos recursos ayudados, por otra parte, por la falta de acometividad del campeón chileno, que le ha hecho perder tan brillantes oportunidades.

Vicentini, aunque ha mejorado un cincuenta por ciento durante esta nueva campaña por los rings americanos, lleva aún ese pecado capital. No saca partido de esas ocasiones. Se queda como extasiado ante una situación semejante. En el primer round en su match con Seeman, el campeón chileno "peseó" a éste con un corto, rápido y magistral izquierdo a la punta de la mandíbula, que echó por tierra al americano. Este, que esperaba encontrarse con el mismo Vicentini que sólo usaba su derecha, demostró claramente su sorpresa por el inesperado cambio y, aunque gran conocedor de los secretos del ring, el nuevo y violento ataque lo desconcertó por un momento. Vicentini no supo esta vez tampoco sacar el mayor partido de esta situación, permitiendo al americano que se repusiera e ideara rápidos planes de defensa ante el nuevo fuego que abría su enemigo.

A pesar de la soberbia dirección que movía a Seeman desde su rincón, la izquierda de nuestro campeón, dormida en sus anteriores campañas, causó enorme daño en el campo enemigo y se impuso en forma definitiva como una nueva y poderosa arma en el ataque. Notando que la victoria se alejaba a medida que los rounds pasaban, el americano echaba mano a cuanta violencia y foul imaginable le brindaban las circunstancias. Molestar y hacer daño en lo que le fuera posible sin pasar los límites del foul manifiesto, parece que era su consigna. Al salir de un clinch quedó Vicentini dando las espaldas a Seeman, situación que aprovechó éste para colocarle en plena cara un fuerte derecho. El referee llamó la atención a Seeman por su falta, al mismo tiempo que el público protestaba en alta voz de la manifiesta violación de las reglas del ring.

Vicentini con su masajista, Jules Eggs.

A pesar de este detalle, fué una gran pelea. La mejor pelea de Vicentini en este país y, por qué no decirlo, nuestro campeón ha prestado al fin oídos a las continuas críticas y sugestiones, que tanto en las páginas de esta revista como personalmente, le ha presentado el que esto escribe. Nuestra representación atlética en este país, ha pecado por la base, por deficiente dirección. Se tiene que vivir y estudiar en el ambiente mismo para conocer el secreto de los triunfos de este gran pueblo.

Durante años, desde aquellos inolvidables tiempos del gringo Perry, de Santiago Jacquier, de Budinich, de Joe Daly, del maestro Rojas, de Araya, de Morales, Podestá y Dinamarca, de Ignacio Sepúlveda, Pellegrini, del negro Daly, de Manuel Sánchez, de Frank Jones, Polite, Donoso y Carlos Pérez, y de tantos otros veteranos, verdaderos precursores del boxing en Chile, desde esa época hemos seguido paso a paso, con cariño y amor de fanáticos el nacimiento y desarrollo del noble arte en nuestro país.

Aquí en esta gran República americana, a donde hace años nos trasladara la nostalgia de nuevos mundos, de más amplios horizontes; aquí, en esta tierra de bendición, a donde parece se ha dado cita la flor y nata del mundo atlético; aquí sólo se puede descubrir y apreciar en todo su inmenso valor, en toda su gran sencillez el "quid" de la supremacía del americano o del que se satura de americanismo, sobre el resto de la humanidad. Aquí hemos continuado con el mismo interés, con el mismo cariño, ese mismo estudio que empezáramos allá, hace años, en la querida patria.

Aquí, en el terreno, nos hemos dado cuenta que el trabajo constante y el sistema, sólo el sistema perfeccionado y día a día mejorado, tanto en la dirección de individuo, como en su entrenamiento y acción, es la base de sus triunfos y continuos mejoramientos de los records mundiales en todas las ramas del atletismo. Si a esto agregamos la ambición desenfrenada de esta gente por el primer lugar y sólo por el primero y su casi desprecio por el segundo, encontraremos el aguijón moral que empuja, que arrastra al americano hasta obtener la victoria. En esta tierra, los "casi", no tienen valor alguno, pero será usted un héroe, si se anota un primer lugar. A los otros los olvidan para que en silencio, sin perturbaciones, estudien y trabajen para presentarse en mejores condiciones en la próxima competencia. Mientras tanto, se buscan por cielo y tierra al hombre que creen ellos, pueda traerles una nueva victoria.

Para nosotros, un peleador "noqueado" en el ring, puede ser convertido en un héroe y será un héroe, siempre que en la noche anterior, se haya "pegado" una "soberana mona". Un quinto o sexto lugar en la Marathón mundial, es una gracia y las presentaciones y el consiguiente trago en el Club de la Unión, se imponen para el atleta que nos hizo figurar a dos cuadras del ganador. Pero a nadie se le ocurre o nadie tiene poder o ejercita el mismo para castigar al profesional, aquel que denigra su profesión y nadie dará un paso tampoco para estudiar el por qué de ese sexto lugar, en qué forma se ha entrenado ese atleta, qué medios de preparación empleó el ganador y si ha habido errores o defectos, corregirlos. Nadie tampoco tratará de buscar otro hombre que reúna mejores condiciones para la próxima batalla. No, ese es nuestro héroe y punto final. A esos, los rodeamos de esa aureola de "privilegiados", de "únicos". Los consagramos de "invencibles" y con esto matamos de un solo golpe todo estímulo para el trabajo, para su perfeccionamiento. Rodeados de esa aureola, se dormirán nuestros atletas sobre esos laureles de hojas artificiales.

A Vicentini, desgraciadamente, se le rodeó aquí también de esa funesta aureola por un grupo de compatriotas, de esos que se alimentan a la sombra de triunfos ajenos y que se empapan de satisfacción y goce, con sólo codearse, al menor roce en público con el campeón en ciernes. Ante este placer en perspectiva, pasan de los límites de la admiración a la adulación y de ahí al servilismo.

Cuando no se tiene la experiencia o preparación necesarias para la vida. Cuando de la noche a la mañana nos encontramos en las alturas, y cuando de la nada nos colocamos a un paso de la gloria, es fácil caer, el menor valvén nos derriba y Vicentini anduvo bordeando el precipicio. Felizmente, el campeón sudamericano que volviera un día las espaldas a los que sinceramente le tendieran su mano y le brindaran desinteresadamente su ayuda en sus horas de aislamiento y soledad, al dar sus primeros pasos en tierra americana, ha probado, tal vez, en la copa del desengaño y reacciona favorablemente. Los interesados en el triunfo del campeón sudamericano, que lleva también el título

de campeón de CHILE, hemos sostenido una ingrata y reñida batalla. La victoria nos sonríe ahora. El campeón chileno, reacciona, se entrena con cuidado, trabaja con entusiasmo, reconoce sus defectos y trata de corregirlos. Desde su primera pelea en este suelo, vimos que Vicentini estaba hecho del material de que están hechos los campeones y por eso, lo ayudamos a luchar por el campeonato, por el primer lugar. Por eso, le auguramos también un día que una vez corregidas ciertas deficiencias, no habría un hombre de los que figuran a la cabeza de su división, que pudiera batirlo en igualdad de condiciones.

Pocos días antes de su match con Seeman, encontramos a Vicentini de vuelta de su visita semanal al Consulado, en busca de correspondencia de la patria. Lo saludamos en el momento en que abría una, en la que de reojo alcanzamos a notar en el sobre color rosa, un timbre que decía: "Correos de Chile-Temuco..." Como se apercibiera de nuestra indiscreción, la guardó cuidadosamente en el bolsillo interior de su chaqueta, allá en un solitario rincón junto al corazón... La conversación giraba alrededor de sus próximos encuentros y especialmente de su match con Solly Seeman y para asegurarle un completo triunfo, insistíamos ante él que el secreto estaba en entrar a pelear, sacar partido de una débil situación de su contrario y abrir siempre y continuar el fuego con su izquierda. Entonces nuestro campeón demostraría de lo que era capaz y dejaría también de manifiesto el por qué de nuestra fe en sus condiciones excepcionales para conquistarse el campeonato del mundo. Los hechos demostraron que no andábamos errados. El campeón chileno peleó como una fiera y su figura se destaca hoy día como el más peligroso aspirante al trono de rey de los livianos.

Sin tomar en cuenta a Goodrich, que sólo por felices circunstancias ocupa en estos momentos la alta investidura, Mandell y Sid Terris, con permiso de Loayza, son los únicos que se oponen al paso del campeón sudamericano en su vertiginosa carrera hacia las altas cumbres. Hace algún tiempo, Solly Seeman venció a Mandell y aunque en la revancha este último fué declarado vencedor, la diferencia en su favor fué tan pequeña, que muchos opinan que Seeman en un encuentro por el campeonato, batiría nuevamente a aquel. De esto podemos deducir que entre Seeman, Mandell y Terris, hay bien poco que elegir. Con la decisiva victoria de Vicentini sobre Seeman, aunque en los records no aparezca como tal, Mandell y Terris deberán estar ya a estas horas afilando sus estacas para afrontar la nueva amenaza que se asoma con peligrosos caracteres. Para pronto está anunciado en Chicago, un encuentro entre Vicentini y Sammy Mandell. Si nuestro campeón pelea en la misma forma que peleó con Seeman, tendrá mayores probabilidades de triunfo. Mandell tiene un juego más limpio que Seeman. Aunque mejor boxeador que éste y más ligero, sin embargo, creemos que a Vicentini se le pueden presentar mayores y mejores ocasiones de colocar un buen izquierdo o derecho que termine la pelea antes del tiempo estipulado.

Como dato informativo, debemos anotar que en el rincón de Vicentini, no había nadie que hablara el español. Es este, un descuido imperdonable de los señores Mayer y Walker, que figuran como managers del campeón chileno. Walker ocupaba uno de los asientos de ring entre los espectadores, y Mayer, aunque con indumentaria de "second", figuraba en el rincón chileno, bien podía haberse evitado las molestias de subir y bajar del ring durante los descansos, pues, su actuación como tal, fué nula. Tal vez a imitación de Luis Bouey, el hábil manager de Loayza, alquilaron ellos también los servicios de Scotty Montieth para secundar a Vicentini. En el caso de Loayza, la cosa resultó bien, pues, aunque el campeón iquiqueño no había el inglés, tenía a su lado a Bouey que lo habla. Con Vicentini pasó que ahí nadie se entendía. Los servicios de Montieth, que es un "second" de reconocida competencia, fueron por este motivo, casi nulos para Vicentini. El campeón sudamericano lo oía hablar como quien oye llover. Esta falta de entendimiento se hizo especialmente notable en uno de los descansos, después de haber sufrido nuestro campeón un fuerte golpe en una pierna. Luego que se sentó y mientras un señor insistía en refrescarlo, Vicentini pedía que le atendiera la pierna, que le hicieran algo para evitar el dolor, pero, nadie le entendía. Por fin se decidió a levantar la pierna enferma, pero sin mayor éxito, pues, uno de los "seconds" se avalanzó a hacerle masajes en los muslos. Vicentini protestó con ademanes violentos que le dejara tranquilos sus muslos y le señaló con el guante, inclinándose hacia adelante, la parte precisa donde estaba el daño. Cuando el "second" dió a entender que comprendía lo que había y se preparaba a prestar sus servicios, la campana lo obligó a dejar las cosas tal como estaban un minuto antes. Vicentini respondió al nuevo round con el dolor y la molestia en la pierna.

Es una lástima que tengamos que señalar estos hechos, estas faltas incomprensibles en hombres que figuran como managers de un aspirante al campeonato del mundo. Vicentini, no puede ocuparse de estos importantes detalles, él confía y deja la responsabilidad en sus managers. Sin embargo, él elige a éstos.

Según hemos podido informarnos, Walker sólo tiene la parte comercial del asunto, es decir, busca oponentes y corre con la realización de los matches. Mayer, dirige a nuestro campeón.

Vicentini debería exigir que en su rincón esté siempre un hombre de su confianza y capaz, que domine tanto el inglés como nuestro idioma. La omisión de un intérprete, puede traerle funestas consecuencias, especialmente ahora, que tiene por delante un buen número de importantes matches. Felizmente, el caso que citamos más arriba, no fué de ninguna gravedad, pero asimismo, pudo ser grave y entonces no se puede perder el tiempo tratando de explicar lo que pasa. En esas ocasiones, un segundo perdido, puede decidir un campeonato y con ello la gloria y los miles de dollars que trae éste consigo.

Quintín Romero fué una de las víctimas de este descuido, con sólo la diferencia que en su rincón nadie hablaba inglés. Romero fué contado "fuera" por el referee en su pelea con Floyd Johnson en Madison Square Garden, porque nuestro buen Quintín no sabía que después del "nine", venía el "ten" y después de éste, el "out". Sin embargo, sabía que el nueve precedía al diez y que a éste seguía el "fuera", pero, eso era allá en Chile y ni Echeverría, ni Gasket, ni Bersac repararon que aquí se dicen las cosas de diferente manera.

Estanislao Layza ha quedado en perfectas condiciones después del desgraciado accidente que sufriera en el match con Jimmy Goodrich. Hace poco lo vimos trabajando suavemente en el Gimnasio Stillman. Bouey, que quiere al campeón iquiqueño como a las niñas de sus ojos, no le permite aún ponerse los guantes. Aunque completamente dado de alta y con buenos lucrativos matches en perspectiva, Bouey, no quiere precipitar un entrenamiento riguroso hasta que poco a poco, paso a paso, llegue éste por sí sólo, sin violentar el sistema. Vicentini, mejorando día a día y una vez Loayza en su apogeo, no sería improbable, ni menos imposible, si viéramos un día, no muy lejano, anunciado en grandes caracteres: Lightweight Championship of the World-Louis Vicentini of Chili vs. Stanislaus Loayza of Chili. 15 rounds. Por el Campeonato de Peso Liviano del Mundo. Vicentini vs. Loayza. 15 vueltas... Lástima grande, no sea verdad tanta belleza. Somos unos fanáticos, sin remedio. Pero al oído les soplo a los fanáticos de mi tierra, que esto puede ser una realidad.

Vicentini empieza una jira en estos días, que lo llevará hasta San Francisco de California, para después dirigirse a Chile a cumplir su compromiso en el match más importante de su vida, allá en la capital del Sur, a orillas del Cautín. Le auguramos a su oponente un soberano K. O. y en el primer rounds, sobre el campeón sudamericano.

EUGENIO BORDEU DE LA MAZA.
New York, septiembre de 1925.

Vicentini con algunos de sus entrenadores. El marcado con la cruz es el "manager" señor Mayer.

CARRERA PEDESTRE INFANTIL, ORGANIZADA POR LA LIGA ATLETICA VALPARAISO

Los infantiles que participaron en la carrera.

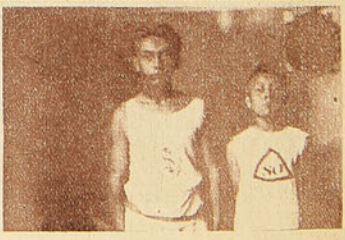

Los ganadores, Carlos R. Alarcón y Ricardo Gárate.

PARA ADQUIRIR EL ESTILO EN EL SALTO LARGO

Por CHARLES HOFF, recordman del mundo del salto a la garrocha.

El famoso atleta completo, noruego, Charles Hoff, ha querido escribir para los lectores de "LOS SPORTS", tres estudios sobre los deportes, en los cuales ha llegado a ser un maestro. Hablará sucesivamente del salto largo, del salto con garrocha y de los 300 y 400 metros. Comenzamos con la traducción especial para nuestra revista, del estudio del salto largo. Recordaremos que en este deporte, Charles Hoff ha franqueado 7 m. 32, controlado oficialmente; y en Stockolmo pasó 7 metros 60, ensayo no honeslogado, porque el campeón se pasó ligeramente de la plancha de llamada.

LA PREPARACION PARA EL SALTO LARGO

No es siempre el entrenamiento o el esfuerzo el que da los mejores resultados. Particularmente, después de una brusca competencia, es bueno, para la soltura de los músculos, sólo hacer un entrenamiento prudente y mesurado. La fatiga debe haber desaparecido de los músculos antes de someterlos nuevamente a cualquier trabajo. Pero no por esto queremos decir que deba abandonarse un entrenamiento asiduo. Debemos en lo posible, ejecutar cada día un entrenamiento aplicado, pues de otra manera no se podrá conservar una forma correcta, porque seremos entonces incapaces de tener un control completo de los músculos. Los deportistas, actualmente, han llegado a comprender que no solamente les es útil, sino saludable, cubrir en los entrenamientos de distancias, recorridos más largos que los que están llamados a desarrollar en las competencias para que se preparan.

gas distancias como aquel que es especialista en esta prueba.

Debe practicar las partidas y consagrarse enteramente a obtener resultados tan rápidos como sean posibles. Cien veces repetiremos que no debemos entrenarnos en el salto largo, sin ser antes un hábil corredor de distancias cortas. Esto es una preparación necesaria e indispensable.

La mayor parte de los buenos saltadores de las diferentes partes del mundo, pueden, al mismo tiempo, mostrarnos los buenos resultados obtenidos en un tiempo relativamente excelente, sobre las cortas distancias, por ejemplo, de Hart-Hubbard, que acaba de obtener un nuevo record mundial de 7 m. 89, en el salto largo. Ha igualado sobre 100 yardas el record del mundo de esta distancia, es decir, 9.5. 6|10.

Es esta técnica empleada por Hubbard la que vamos a estudiar.

El estilo del recordman del mundo, de Hart-Hubbard.

Muchos de los saltadores emplean un pequeño impulso. Sea, pero, ¿podrían decirme exactamente qué distancia es necesaria?

Un poco de reflexión puede darnos una idea sobre el particular. Es necesario, como lo hemos dicho más arriba, obtener la mayor velocidad posible antes de poner el pie en la línea de partida en el salto. ¿Podemos cubrir 100 metros a una gran velocidad? Pues bien, es sólo al término de los 40 metros de la partida del impulso en que debemos adquirir el andar máximo para los últimos 60 metros. En consecuencia, hay que correr 40 metros antes de este momento.

Muchos dirán: "si yo empleo tal impulso, me encontraré fatigado antes de llegar al punto de partida de el salto, y no podré obtener sino un mediocre resultado". Observamos a esto que no se puede estar fatigado y si la fatiga se produce, es la indicación flagrante de un entrenamiento insuficiente en la carrera, y especialmente en las largas distancias.

No es razonable entrenarse con todo el impulso necesario. Obrar así, es ciertamente no poder jamás llegar a la buena técnica. Diez o quince metros son suficientes para los debutantes.

Solamente después de haber adquirido la buena técnica, es cuando debemos entrenarnos con grandes impulsos. Porque el duro esfuerzo producido en la primera fase del salto, disminuye la elasticidad de los músculos, es decir, que podemos tener la certeza de no tener la elasticidad necesaria al salto. Saltar ligeramente, prudentemente, da una gran elasticidad y al mismo tiempo una corta distancia es suficiente para el impulso; pero el salto en el cual se desea concentrar todo nuestro esfuerzo, fatiga los músculos y el aparato motor nervioso. Y la consecuencia dolorosa e inevitable, es que se pierde el coraje para el salto.

Si trabajamos con una buena técnica, nada nos impedirá que al mismo tiempo que tomamos un completo impulso en 35 a 40 metros, por ejemplo, saltemos; sin embargo, es preferible no hacerlo y sólo llegar a toda velocidad hasta la plancha de partida para el salto.

Es, pues, evidente que pasaremos por la plancha con mucha velocidad. Siempre es necesario encontrar la línea de partida con la punta del pie y entrenarse con el pie que notemos que tenemos más fuerza.

Evidente que de tales precauciones, resulta difícil la práctica del salto largo. En los comienzos, principalmente, nos sentiremos indecisos, cometeremos faltas, pues su estudio presenta una ventaja muy importante.

Los pasos deben ser siempre iguales

Todo salto largo debe ser acompañado de puntos de referencias. Si por ejemplo, hacemos una marca o señal a 29 m. 75 de la plancha de

El entrenamiento.—Hoff, antes de todo trabajo, se despereza los músculos y toma pequeños impulsos.

Carlos Hoff, atleta completo, noruego, recordman del mundo del salto con garrocha.

La preparación del impulso.—El atleta debe llegar a tomar su vuelo en la plancha, sin ningún esfuerzo.

Lo mismo sucede para el salto, porque esta clase de preparación fortifica los músculos de las piernas y se llega a obtener un estilo más regular, y un ritmo más constante en la carrera.

El entrenamiento sobre largas distancias

Evidentemente, la carrera es de una grande importancia para el salto largo como para las cortas distancias. Muchos pretenden que el entrenamiento sobre una distancia larga, resta mucha fuerza y valor. Esta es una opinión falsa y no hay que considerar el asunto bajo este punto de vista. Puede ser que en un principio sintamos cierta repulsión al adoptar este método, pero más tarde, nos hará ver qué influencia preponderante ejerce el entrenamiento sobre largas distancias.

El impulso rápido es el factor de gran importancia

Hemos llegado en el transcurso de nuestra práctica, a convencernos que un impulso rápido es el factor esencial en un salto largo. Es esta rapidez la que permite tener buenos resultados. Es también de una enorme influencia técnica sobre el salto largo en sí mismo.

Debemos tener presente, que un atleta que trabaja en el salto largo, debe entrenarse en lar-

partida y posamos el pie derecho sobre esa marca, estaremos seguros de tocar la línea con el mismo pie, siempre que los pasos sean constantes y de un largo igual, resultado que se obtendrá fácilmente si practicamos mucho entrenamiento de carreras.

No es extremadamente difícil encontrar a qué distancia de la plancha de partida, debemos hacer una marca. Pero, evidentemente, hay que suponer que siempre será insuficiente para toda velocidad.

Muchos saltadores, y entre ellos, Hart-Hubbard, se entrenan en cortas distancias de esta manera: cada día efectúan muchas tentativas de salto a gran velocidad, esforzándose sólo en correr lo más ligero posible, **pero sin saltar.**

El recordman del mundo del salto largo, ha obtenido así, dos resultados: 1.o ser muy rápido; y 2.o adquirir un impulso seguro.

Numerosos especialistas emplean dos o tres puntos de referencia, pero ello no es un buen método, según nuestro modo de pensar, porque el espíritu es absorbido con la idea de encontrar sus señales y la velocidad; en consecuencia, tendrá que resentirse.

Si nos entrenamos enérgicamente, podremos llegar a obtener el resultado que se desea, con un solo punto de referencia.

Existen numerosas y variadas técnicas en el salto largo, pero la mejor es, sin lugar a dudas, la empleada por Hart-Hubbard. Es el **estilo en tijeras,** que consiste en efectuar en pleno salto un enérgico cambio de piernas.

Hubbard, verdaderamente ha revolucionado el método hasta hoy empleado en salto largo.

Pocos deportistas conocen de una manera exacta y precisa esta revolución. Menos numerosos, ni aun aquellos que practican este estilo con acierto y por consiguiente no se han percatado de su eficacia.

Hart-Hubbard no efectúa ningún esfuerzo con el pie que abandona la línea de partida. Parece que conservara en su salto, la misma táctica de la carrera que ha efectuado para adquirir el impulso. Da la impresión de continuar corriendo, pero esta vez en el espacio.

Hay que tener cuidado de no doblar ni las rodillas ni el busto.

La generalidad de los saltadores, doblan exageradamente las rodillas y ligeramente el busto en el momento de la primera fase del salto. El campeón americano se cuida muy bien de caer sobre sus costados. Apenas aflora la línea de partida.

Ha trabajado el salto largo con una gran precisión y ha llegado a estos resultados que el largo que obtiene en el salto, depende, ante todo, de la velocidad del impulso.

Ahora, si es fácil comprender que si doblamos mucho las rodillas, como asimismo el busto, reduciremos forzosamente la velocidad en el último momento, justamente cuando necesitamos la mayor rapidez posible.

Hubbard es, desde el año último, campeón olímpico y acaba de adjudicarse el record del mundo, empleando exclusivamente esta técnica.

Recordman del mundo del salto largo, con 7 metros 895.

La descomposición del movimiento

Rogamos al lector que se interesa por el salto largo, que siga rigurosamente las indicaciones que vamos a darle y que procuraremos que sean lo más claras posibles.

1.o Supongamos que posamos el pie derecho sobre la línea de partida; antes de abandonarla, los dos brazos irán al mismo tiempo hacia adelante, en forma absolutamente natural. La pierna izquierda procederá el movimiento de la derecha hacia adelante, casi de la misma manera como pasamos una valla;

2.o En el primer tiempo del salto, la pierna derecha vendrá detrás del cuerpo, sin brusquedad alguna;

3.o En el momento que estamos en el punto más alto del salto, la pierna izquierda se encontrará, como antes, delante del cuerpo;

4.o Volverá atrás en el instante exacto d donde la pierna derecha partirá a su turno hacia adelante: las piernas cambian, pues, de posición;

5.o Cuando este movimiento haya sido efectuado, el cuerpo se acercará poco a poco a tierra, y en el último momento la pierna izquierda deberá volver hacia adelante, a la misma altura que la pierna derecha;

6.o Los brazos caerán y se llevarán detrás del cuerpo, mientras que las piernas gozarán todavía de este movimiento para ir a posarse más adelante y para aumentar así el largo del salto.

Este estilo parece difícil, pero nuestra vieja experiencia nos permite asegurar que en la práctica es mucho más difícil. Podemos admirar un salto ejecutado según todas las reglas del arte y encontrarlo irreprochable, y sin embargo, un ojo avezado puede descubrir numerosas faltas que es difícil apreciar y que causan un enorme perjuicio.

Los errores que hay que cortar si queremos progresar.

Una falta muy torpe y por tanto muy frecuente, consiste en no echar el cuerpo hacia atrás en la primera parte del salto; esto debe ser para nosotros una cuestión sine qua non, si nos atenemos a los resultados por la técnica de Hubbard.

De la misma manera puede suceder que no atendamos como es debido, al trabajo de los brazos. Es también indispensable elevar lo más que se pueda el punto de equilibrio, antes que el pie haya abandonado la línea de partida, así como conservar el balanceo.

Cuando el pie izquierdo parte hacia adelante en la primera fase del salto, es natural que el brazo derecho sea ligeramente más adelante que el brazo izquierdo.

Cuando la pierna izquierda parte hacia adelante, el brazo derecho es igualmente llevado en la misma dirección. Son estos principios ab-

Desde que el salto comienza, los brazos van hacia adelante y en el aire, la pierna izquierda precederá al movimiento de la derecha.

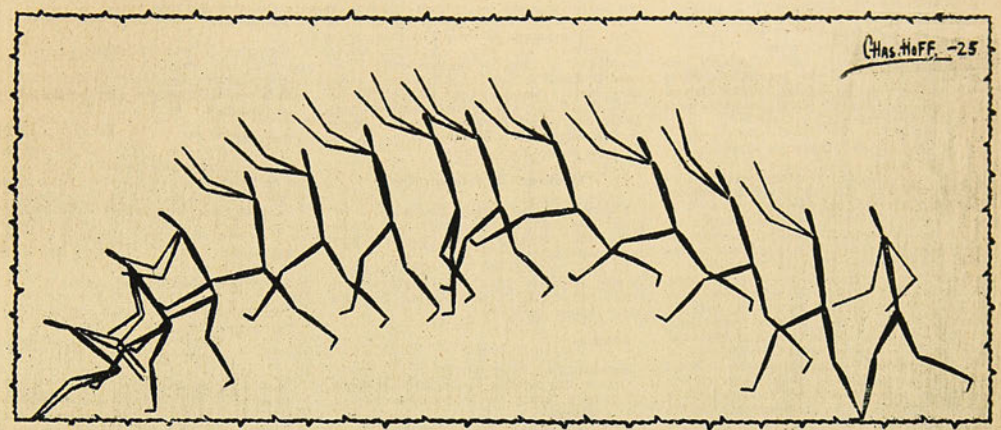

La descomposición del salto largo.—En este dibujo, completamente original, el gran campeón noruego, Carlos Hoff, ha reunido todas las posiciones que debe tomar el cuerpo del saltador, después de su llegada al punto de partida hasta su vuelta al suelo. El trabajo de tijeras de las piernas, está minuciosamente indicado. Este esquema debe ser estudiado por los especialistas de esta rama del atletismo.

solutamente naturales en el salto, como en la carrera; de manera que es inútil insistir en ello.

Esta es una falta muy frecuente entre los saltadores, que se envaran y que tratan de estirar hasta el exceso, todos los músculos, en la última parte del impulso.

Cuando se ha llegado a 8 metros de la línea de partida, debe pensarse no sólo en obtener una mayor velocidad que aquella ya realizada, sino correr sin fatigarse y modificar el estilo. Si, en efecto, se desea acelerar poco a poco la velocidad en vez de conservarla regularmente, desde el punto de partida del impulso, a la línea de partida del salto, no se podrá jamás tener el tiempo necesario de concentrarse únicamente al salto.

De todas maneras, es bueno reposar un poco antes del salto, a objeto de obtener una mayor altura.

¿Cómo adquirir el estilo?

Cuando nos ejercitamos para aprender la técnica del salto largo, no debemos jamás tratar de efectuar un salto completo.

Debemos analizar el gesto que nos esforzamos en aprender poco a poco, descomponiendo cada uno de sus movimientos. Es malo tratar de iniciarse en una nueva fase antes de haber aprendido perfectamente la precedente.

En fin, sólo debemos ejecutar la buena y correcta técnica, sin estar preocupado de reflexiones.

Todos los tiempos del salto, deben provenir de reflexiones, sin lo cual no llegaremos jamás a resultados interesantes.

Podemos trabajar en el salto largo diariamente, sin peligro. En esta especialidad, el abuso del entrenador no nos debe desconsolar, siempre que los ejercicios sean variados y de perseverar en tal o cual, según sea la necesidad de perfeccionarlo.

Cuando nos entrenamos, debemos siempre esforzarnos por hacer las tijeras con las piernas en el momento oportuno, sin lo cual contraeremos numerosos y malos hábitos, de los cuales, después no podríamos desembarazarnos.

La tijera debe efectuarse en el momento en que nos encontramos en la parte más alta del salto. Si lo ejecutamos inmediatamente de empezar el salto, es todavía más perjudicial que si se efectúa con retardo.

El entrenamiento debe hacerse sin tener plancha de partida

No es siempre conveniente emplear la plancha de partida en los entrenamientos; es preferible servirnos de una marca o señal hecha en el suelo y considerarla como línea de partida. La plancha de madera es generalmente muy dura y los músculos se fatigan demasiado. Esta es la razón por la cual es preferible saltar en la tierra.

El masaje es recomendable siempre que sea bien hecho

Si se trabaja realmente y tratamos de llegar a buenos resultados, debemos recurrir a los masajes. Pero éstos deben ser ejecutados en muy buenas condiciones. No se debe jamás echar mano del primer "**sobajeador**" que se presente. Hay que elegir uno que verdaderamente sea competente y tratar de conservarlo el mayor tiempo posible a nuestro servicio.

Tampoco hay que hacerse masajes inmediatamente después de un entrenamiento; conviene esperar una media hora, pues así darán mejor resultado.

Los buenos masajes hacen desaparecer toda fatiga de los músculos, pudiendo así ejecutar entrenamientos más seguidos.

El entrenamiento para los concursos

Es evidente que si queremos obtener éxito en el salto largo, hay que someterse a entrenamientos especiales y serios, única forma de llegar a los mejores resultados. No es suficiente entrenarse a medias, para poder figurar en los torneos actuales de por sí difíciles.

Pero, ante todo, desde los primeros ensayos, debemos saber que si nos entrenamos solos, no

Continuación de la tijera.—La pierna izquierda continúa progresando, pero la derecha es vivamente llevada hacia adelante para la propulsión.

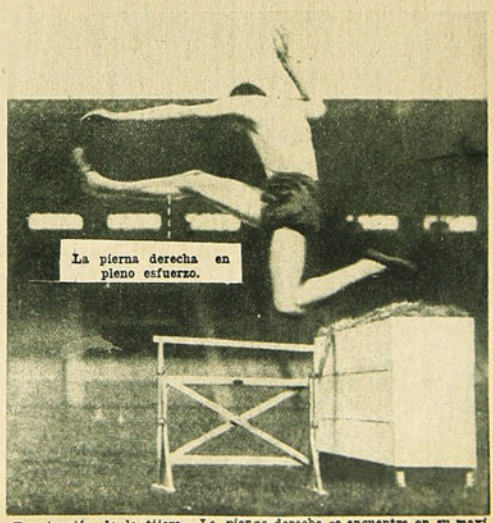

Terminación de la tijera.—La pierna derecha se encuentra en su maximum de evolución. El atleta resiste la atracción del suelo.

podremos controlar nuestras propias faltas. Es, pues, indispensable tener un camarada conocedor de la técnica y saber cómo ponerla en práctica. Este verá fácilmente nuestras faltas, las señalará y hará que comencemos de nuevo hasta que nos habituemos a no cometerlas.

Lo mejor es tener un hábil entrenador que pueda siempre controlarnos, pues entre nosotros esto es bien difícil de obtener, desgraciadamente; y por otra parte, no está al alcance de todos el poder darse este lujo.

¿Qué calzado es preferible adoptar?

Este es un verdadero problema, pues no es cosa fácil saber qué clase de calzado debemos emplear.

La mayor parte de los saltadores adoptan zapatos especialmente fabricados para el salto; pero después de la técnica de Hubbard, sólo se usan los mismos zapatos que utilizan los sprinters.

Como decimos, desde la teoría de Hubbard, el impulso más rápido es el mejor método y se llega a sus resultados, naturalmente, empleando zapatillas de carrera. Estas no tienen talón.

En consecuencia, puede resultar de esto, que los talones se pongan muy delicados, pero si esto se produce, es porque la primera fase del salto se ha efectuado de manera incorrecta.

Algunos saltadores colocan una plantilla de caucho en el fondo de la zapatilla, a fin de evitar todo mal, pero consideramos que es una mala táctica. Es preferible entrenarse varios meses a objeto de habituar el pie a tomar o tocar la plancha como nos sea más conveniente. En todo caso, hay que proceder con prudencia y comenzar por saltos fáciles e ir progresivamente.

Hay que variar con cuidado las horas de entrenamiento

El entrenamiento no debe efectuarse todos los días a la misma hora. Hay que tratar de variarlo lo más posible.

Un hombre, por ejemplo, que tiene el hábito de entrenarse todas las mañanas a las 10 horas, no podrá jamás dar todo su desarrollo si toma parte en un torneo que se efectúa en la tarde. El organismo se resiente fácilmente con este cambio y hay, pues, que acostumbrarlo, cambiando las horas de entrenamiento.

De la misma manera, es indispensable entrenarse tanto a pleno sol como en plena lluvia.

Un deportista **que no está entrenado para actuar con tiempo lluvioso**, no podrá tener ningún resultado notable en un terreno que se verifique en un día de lluvia.

Mi sistema de entrenamiento

Por mi parte, me permito indicar, para terminar este trabajo, cual es mi sistema de entrenamiento cuando me preparo para una prueba de salto largo.

El atleta comprenderá que este régimen no es muy agradable; pero cuando realmente hay interés en figurar deportivamente, hay que hacer algunos sacrificios.

Lunes:—

Entrenamiento de sprinter.

Ocho a diez partidas y algunos saltos largos, prudentes y fáciles, con la idea firme de aplicar la técnica.

Para terminar, un poco de gimnasia con las piernas.

Martes:—

Cuatro a cinco partidas con una carrera de 50 metros cada vez. Seis a ocho impulsos para el salto largo, **sin saltar**, con sólo el pensamiento de tocar bien en la plancha de partida del pie.

Para terminar, 400 metros bastante rápidos.

Miércoles:—

Muchos ejercicios de agilidad. Doce a quince partidas. Tres carreras de 200 metros, con diez minutos de descanso entre cada carrera.

Jueves:—

Correr en la línea de impulso para el salto con prudentes ensayos.

Más o menos diez saltos.

Para terminar, un poco de entrenamiento en salto de altura.

Viernes:—

Dos carreras de cien metros, con diez minutos de intervalo entre ellas. Seis saltos largos, lo más fuerte posible, con todo el impulso.

Para terminar, 800 metros a una velocidad media.

Sábado:—

Mucho entrenamiento de sprinter.

Domingo:—

Día de descanso.

Todos los días masaje.

Antes del torneo, descanso tres o cuatro horas.

Duermo bastante y por lo menos una vez en la semana tomo un baño de vapor. También practico todas las mañanas y tardes, gimnasia sin aparatos.

Es muy posible que este sistema no sea conveniente para todos y que muchos necesiten un trabajo más fuerte y constante, así como a otros les convendría algo más fácil. Mi sistema no lleva otra ambición que la de ayudar al lector, que esta cuestión le interese y buscar algo apropiado para su temperamento, eligiendo lo que le convenga más.

C. H.

LA SEGUNDA PRESENTACION DEL CICLISMO UNIDO EN EL ESTADIO SANTA LAURA

Miguel y González, del Chacabuco, ganadores de la tercera carrera de 1|2 hora por equipos.

Concha y Morales, del Chacabuco, ganadores de "la hora" por equipos, segunda categoría.

Partida de la carrera de "la hora", segunda categoría.

Partida de la carrera de campeones de primera categoría.

Un viraje en el desarrollo de la carrera de la hora.

LOS DEPORTES EN CONCEPCION Y TALCAHUANO

COMPETENCIA SEMI-LEAGUE ORGANIZADO POR LA LIGA INFANTIL, RECIENTEMENTE FUNDADA EN CONCEPCION

Los "Pibes" del Lord Cochrane, campeones

El domingo último terminó una competencia semi-league de football organizada por la Liga Infantil de Concepción, con motivo de su reciente fundación en esta ciudad.

Desde hacía tiempo que se venía comentando en la ciudad la falta de un organismo dirigente del football local, dado que, en este último tiempo, se venían organizando en los diversos barrios de la metrópoli, un sinnúmero de clubes infantiles, y muchos clubes "grandes" también organizaban sus equipos. Varias fueron las indicaciones que se le hicieron a la dirigente local para que tomara a su cargo la organización de esta competencia, ya que en años anteriores las había patrocinado. Esto sin duda, se hacía con grandes dolores de cabeza, pero también con grandes resultados, pues, actualmente son muchos los infantiles de aquellos tiempos, que hoy defienden los colores de sus respectivos clubes, integrando muchos de ellos, los equipos seleccionados.

Fué así cómo a iniciativa del viejo y aguerrido Club Ferroviario "Fernández Vial", concurrieron a los salones de la Imprenta de "El Sur", los siguientes clubes, que dieron vida a la nueva dirigente del football: "Concepción Rangers", "Colegio Americano", "Juvenil Unido", "Lord Cochrane", "Fernández Vial", "José H. Salas", "Carlos Condell", "Flor de Chile", "Industrial", "Caupolicán", "Almirante Lynch", "O'Higgins", "Horacio Muñoz", "Esparta", "Estrella de América", "Rancagua", y "Victoria de Chile".

En la primera reunión, después de darse a conocer los propósitos de la fundación de la nueva entidad, se eligió el siguiente directorio que hoy rige sus destinos y que estamos seguro llevará a esta colectividad por una senda de progreso y de triunfos.

Presidente, don Francisco Andreus.
Vicepresidente, don Miguel Riffo H.
Secretarios, don Juan Hernández y Antonio Pérez.
Tesoreros, señores: Francisco Coddou, e Ismael López.
Directores, Domingo Ametller, Luis Castillo, Pedro Sanhueza, Pedro Monteghiffo y José Reyes.

Uno de los primeros acuerdos de este directorio, fué el de iniciar inmediatamente la temporada deportiva, ya que su período estaba un poco avanzado, dándose inmediatamente los los pasos necesarios para su organización.

El domingo próximo pasado, como decimos al iniciar esta crónica, se terminaron los partidos finales, con un resultado espléndido para sus organizadores.

Un numeroso público concurrió esa mañana a la cancha del Ferroviario a presenciar el desarrollo del juego.

Y como se esperaba, los partidos finales resultaron altamente interesantes y reñidos, habiéndose tenido que jugar hasta tres o cuatro partidos adicionales por ambos equipos, dada la homogeneidad de los equipos en lucha, manteniendo latente el interés del público, que premiaba con nutridos aplausos, las jugadas sobresalientes de los "pibes".

La clasificación final de la competencia fué la siguiente:

1.o Equipo del "Lord Cochrane".
2.o Equipo del "Flor de Chile".
3.o Equipo del "Fernández Vial".

El equipo vencedor estaba compuesto por los siguientes penecas: M. Valencia; J. Muñoz, (capitán) y A. Grossmann; J. Ayala, A. Henríquez y M. Ramírez; M. López, A. Vivanco, R. Toro, I. Vivanco y E. López.

Con este nuevo triunfo, los Littles del Lord, se han ganado este año dos campeonatos de "Semi-League", el primero en el vecino puerto de Talcahuano; y el segundo, en el de que nos ocupamos.

Después de los partidos se efectuó la repartición de premios a los vencedores, acto que fué amenizado por el Orfeón Ferroviario, cedido graciosamente por la Superioridad de la Zona.

Terminamos esta crónica felicitando a la institución dirigente por el brillante resultado del campeonato, y especialmente al equipo vencedor, formado por los "pibes" Lorenses, y demás equipos por la brillante presentación y disciplina de que hicieron gala.

Se realizó en Concepción el 11 de octubre, un match entre los cuadros representativos de Concepción y Talcahuano.

Fué éste un número oficial de las Fiestas de la Raza y la Colonia Española de Concepción donó una hermosa Copa, la que se disputará durante cuatro años entre las selecciones de penquistas y porteños.

Cuatro mil personas se congregaron ese día en la cancha de la Avenida Collao y al llamado del referee señor Gilberto Echeverría, se formaron los cuadros así:

Concepción:

Julio,
Figueroa, Vergara,
Ponce, Toro, Sánchez,
Reyes, Ortega, Horacio,
Coddou, Navarro,

O

Varas, V. Sánchez,
Núñez, Ramírez, Domínguez,
Torres, Beltrán, Venegas,
Mendoza, Canto,
Robertson.

Talcahuano:

El match fué jugado todo el primer período y 28 minutos del segundo, pues, el cuadro de Talcahuano viendo una derrota inminente, se retiró del campo, porque el referee cobró un foul dentro de la aérea, que Torres le hizo a Coddou, que se iba al arco sólo para acreditar un nuevo goal.

Hasta ese momento, el match estaba en empate y el dominio del cuadro de Concepción era avasallador y si la cuenta no le era adversa a los ex-campeones de Chile, era exclusivamente por la buena estrella que acompañó a los porteños.

El match fué bravísimo y Concepción en el primer tiempo erró un penal, que Reyes desvió.

Roberston, arquero de Talcahuano se lesionó al iniciarse el match y gracias a la caballerosidad de los penquistas, se permitió a Talcahuano que la reserva, el arquero Cañete, reemplazara a Robertson.

Ortega, que se perfila como un gran centro forwards, hizo los dos goals de los morados, y Talcahuano, mediante dos tiros libres hechos al lado afuera de la área de penal, colocó sus tantos por intermedio de Domínguez y Ramírez.

La delegación de Santiago del Club 1.o de Mayo, que el 12 de octubre, o sea al día siguiente, jugó con el Club Campeón de Concepción, el "Fernández Vial" y que perdieron los santiaguinos 8 x 3, presenció este gran match, en el cual Concepción se adjudicó el título de Campeón de Chile en Football, título que poseían los norteños desde hace días.

Actuaron en este match, siete jugadores internacionales del cuadro de la Federación, a saber: Toro, Reyes, Fco. Sánchez, Figueroa, Domínguez y Ramírez, lo que prueba la bondad de este lance.

Equipo "Flor de Chile", que se clasificó 2.o en la competencia.

Equipo del "Lord Cochrane", que se clasificó campeón en los Semi-Leagues en Concepción y Talcahuano.

Los jugadores de Talcahuano, que perdieron el match por retiro.

El cuadro de Concepción.

Los jugadores del Audax que empataron con el 1.o de Mayo.

Un momento de juego entre el 1.o de Mayo y el Audax.

Rosetti, nuevo capitán del Audax Italiano.

El Colo-Colo hace el saludo reglamentario.

Cataldo, el guardavallas del Colo-Colo, hace una salvada maestra.

David Arellano, capitán del
gencia ha sabido llevar a su

LA R
FOOTBA
DEL D
EN LOS
DE SPORTS

COLO-COLO versu

AUDAX ITALIA

Don Alberto Parodi,

Colo, que con entusiasmo e inteli-
asta obtener la victoria definitiva.

Aravena, capitán del 1.o de Mayo.

Los jugadores del 1.o de Mayo.

Yacoponi en acción.

UNION
LLISTICA
OMINGO
CAMPOS
DE ÑUÑOA

CHUQUICAMATA

v. 1.o DE MAYO

El equipo de Chuquicamata lanza tres hurras!

Cataldo es nuevamente sometido a prueba.

idente del Colo-Colo.

LOS DOMINGOS FOOTBALLISTICOS

La farándula primaveral envolvió entre sus redes de aturdida locura, a centenares de actores y espectadores de nuestros campos deportivos.

Pintarrajeados "clowns", tonys extravagantes y otros caricaturescos personajes, no eran tales, sino anónimos forwards, modestos zagueros o guardavallas doblemente desconocidos bajo el antifaz.

No fueron, por lo tanto, crecidas las concurrencias a nuestras canchas. Con mayor razón, cuando el mejor match—y no era estreno—lo jugaban el cuadro nortino y el invicto "Colo-Colo".

Derrotado por el Audax el seleccionado de "Chuqui", la incógnita se reducía a la contestación de esta pregunta: "¿Cuántos goals le pasará el "Colo-Colo"?

El club recoletano, que el año pasado mereció el apodo de once-huracán, estaba descendiendo a modesto vientecillo sur.

Felizmente, para el color albo, sus representantes parece que han tomado a lo serio la "patilla" del entrenamiento. Es decir, han tenido la feliz idea de abandonar la creencia — arraigada en muchos — de que el entrenamiento es pura patilla. Macana, que diría un argentino. Y, convencidos, se han entrenado con todo esmero, y ya han hecho buenas presentaciones: contra el cuadro B de la Decana, hace poco, y contra los tres equipos del Borgoño, el domingo. Cinco, cuatro, tres goals, por cero de sus contendores (III, II y I equipos, respectivamente), fué la cuenta de los partidos.

Los alti-bajos del Santiago, ¿estarán relacionados, acaso, con la ausencia y regreso de su presidente?

Sólo los mismos albos podrían decirlo.

* *

Cuasi igual esfuerzo al realizado por los recoletanos, fué el que hicieron los españoles: en su propia casa — lo mismo que los albos — obtuvieron dos triunfos y un empate. El cuadro infantil venció al Vista Hermosa, 2 a 0; el once B igualó posiciones, sin abrir cuenta, frente al "La Cruz"; y por tres puntos a cero, el equipo de Legarreta dominó al "Jorge V".

Los tres puntos fueron marcados en el primer tiempo, en el cual los españoles se pasearon a voluntad por la cancha.

Se creía que en la segunda etapa la cuenta subiría a media docena. Pero, durante el intervalo los "chochinos" (¡por Dios, señor linotipista, no confunda el vocablo!), se dieron cuenta de que ellos no eran cojos ni ciegos, y conscientes de este descubrimiento, los ágiles atacaron con empuje, con extraordinaria decisión, mientras la zaga, defendiéndose, hacía honor a la vanguardia.

Y terminó la brega, como decíamos, sin que el arco del Cloche volviera a caer derribado.

¡Qué distinto habría sido el resultado final si los chochinos, en el mismo instante de romperse las hostilidades, se hubieren dado cuenta de que estaban vivos!

Los once hombres del cuadro "Coquimbo", de Chuquicamata.

El Brigada Central, al igual que sus colegas Santiago y Unión Deportiva Española, puso en práctica la divisa: "cada cual manda en su casa". Y mandó tres veces el balón a las redes del Maestranza Atlético.

No quiere decir esto que la brega careciera de atractivos. Al contrario, la defensa magnífica hecha por Baeza y sus hombres, provocó interesantísimas incidencias, muy merecedoras de los aplausos del escaso público que tuvo la buena suerte de presenciarlas.

Algo es algo, dirá Baeza, si es que lee estas líneas...

* *

La competencia de la Liga Periodística nos ha dado una sorpresa: el triunfo de los dos equipos de "El Mercurio" sobre los de igual categoría de "La Nación".

Creemos que ni los mismos mercurianos esperaban semejante hazaña: segundos equipos, 2 a 1; primeros, 4 a 0.

Verdad que el "once" superior de "La Nación" descendió a "nueve", según el cronista de "El Mercurio", y a "ocho", según su colega y adversario footballístico. Pero, entendemos que el reglamento debe autorizar la inclusión de jugadores del segundo equipo como reservas del primero. En tal caso, no vemos las razones que hayan tenido los nacionalistas para no completar su cuadro.

A no ser las razonables sinrazones del amor propio: "Nos ganaron porque jugamos con nueve hombres. De lo contrario".

* *

Ante regular concurrencia hicieron su segunda presentación los norteños.

Precedió al match de fondo, el encuentro Audax-1.o de Mayo.

El hecho de jugar su última carta el Mayo, para tener o no derecho a medirse otra vez con el Colo-Colo, le daba tanto interés al preliminar, como lo tenía el match que servía de base a la reunión.

Y de que fué interesante, lo dice el resultado: cero a cero.

Queda, pues, clasificado el Colo-Colo como ganador de la 1.a división de la Metro; segundo, 1.o de Mayo; tercero, Audax.

El match de fondo

A las órdenes del árbitro, don Eduardo MacDonald, los equipos se presentaron así distribuídos:

Unión Coquimbo de Chuquicamata, (blanquinegro):

Espinoza,
Torres, Rojo,
Rojas, Flores, González,
Flores, Olivares (cap.), Pizarro,
Reinoso, Cortés.

o

Acuña, Arroyo,
Arellano (cap.), Contreras, Moreno,
Quiñones, Cáceres, Arellano,
Bascuñán, Bascuñán,
Cataldo.

Colo-Colo I. (Blancos).

Desde su iniciación, el juego adquiere gran movilidad. Los nortinos sorprenden al público con sus ataques violentos, que luego hacen emplearse al guardavalla para repeler un espléndido tiro de Reinoso.

Esta jugada y otras no menos lucidas que ejecuta el quinteto visitante, entusiasman a la concurrencia y estallan los aplausos.

Los santiaguinos responden luego: Arroyo, Contreras y Arellano intervienen en repetidos tiros-esquinas, que anulan los blanqui-negros.

Así transcurre un cuarto de hora. Viene igual tiempo de relativo equilibrio, y finaliza la primera etapa con evidente predominio del Colo-Colo.

Lo mismo que al partir del período inicial, el primer cuarto de hora del segundo, corresponde también a los visitantes. Su ataque es tan vigoroso, que logra desconcertar al armonioso campeón de la Metro.

Pero ese mismo empuje del que ataca y el esfuerzo de la zaga, al defender sus posiciones, trae el obligado descenso en el ardor del combate. Tregua que no puede durar mucho, pues, mientras más cercano se ve el final de la lucha, más preciosos son los minutos.

El quinteto norteño vuelve a la carga y se adueña del campo enemigo la mayor parte del tiempo.

El dominio de los visitantes, roto sólo de vez en vez, hacía esperar que la cuenta se abriría a su favor.

La veleidosa suerte no quiso, sin embargo, que así sucediera: una combinación iniciada por el centro-delantero, seguida por Arellano y rematada por Acuña, restó todo esfuerzo al guardavalla.

La nueva situación, tan inmerecida para Chuqui, los desanimó completamente. Se creyó entonces de que los santiaguinos seguirían operando como en terreno conquistado, y las cai-

---

EL APLAUSO

La constancia, la fuerza de voluntad, la pertinacia tras la consecución de un objetivo, son virtudes dignas del más caluroso aplauso.

Hay quienes se detienen ante la primera dificultad que les sale al paso; hay otros que logran avanzar algún trecho, pero, caen al fin aplastados por sucesivos fracasos, sin alcanzar la cima de sus aspiraciones.

Estos forman el mayor número.

Encontrar, pues, a una persona o a un grupo de personas con alma de luchadores, es un hecho digno de figurar en la historia.

Y lo hemos encontrado. Se trata de un grupo de footballistas. Siempre fueron los últimos en todas las competencias en que intervinieron; siempre fueron para ellos los elevados "scores" en contra; siempre fueron ellos los piedra de tope de todos los motes despectivos: los carretas, los chuzos, los tortugas centenarios, etc.

Pero, tanto esfuerzo no podía ser estéril: "El Mercurio F. C." salió por fin de su categoría de chuzo, al vencer el domingo a todos los competidores que le salieron al paso.

Magna hazaña, realizada después de incesante bregar durante 98 años, un mes y 6 días...

LA CENSURA

Decíamos el otro día que el doctor indicado para curarle la fiebre goleadora al "Colo-Colo" era el capitán del once español.

Simple idea nuestra. Bien puede que estemos equivocados y la fiebre salga triunfante sobre el doctor.

Una equivocación más. ¿Y qué importa una equivocación más en este mundo lleno de equívocos? Nada.

Nada ni nadie detiene tampoco al "Colo-Colo" en su avance destructor: 20 goals, 12 goals, 8 goals, 4 goals. Ni la cuenta mínima es despreciada por estos alemanes del balompié.

Muy bien. Esas demostraciones de potencialidad se justifican dentro de casa y frente a los adversarios de la misma familia, como si dijéramos. O sea, frente a los once santiaguinos.

Pero, usar igual táctica con las visitas, ¡es una crueldad, Colo-Colo!

Y no lo decimos porque en el match contra "Chuqui" hubiera derroche de goals. Hubo uno, el indispensable para adjudicarse el partido.

¿Por qué no, un rasgo de generosidad, señores colocolinos? ¿Los habría hecho más pobres un golcito menos? ¿Los hizo acaso más ricos el goal más?

En cambio, si el resultado hubiere sido un empate, ¡cuánto contentamiento para los nortinos!

Al recibir los primeros abrazos de sus coterráneos, podrían decirles: "Para mala suerte, perdimos un match; pero el segundo, que jugamos con el mejor "tim" santiaguino, salimos huevo a huevo".

Eso pudieron haber dicho. Mientras que ahora...

LOS DEPORTES EN VALPARAISO

TIRO AL BLANCO.—BOX

Grupo general de los participantes en el certamen de tiro organizado por el Club Valparaíso, en celebración de su 15.º aniversario.

El señor Acuña, uno de los buenos tiradores de pistola, haciendo su serie en el certamen.

Durante el certamen de pistola en el Stand.

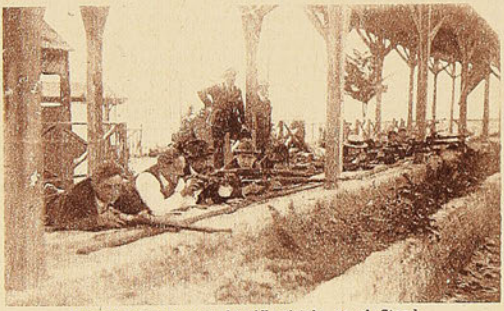

Durante el certamen de rifle-pistola en el Stand.

Algunos entusiastas socios del Valparaíso esperando su turno.

Víctor Muñoz, que venció a Martínez, en el Coliseo Popular.

Armando Parraguez, que venció por puntos a Montoya.

Juan Carreño, que venció por K. O. en la 8.ª vuelta a Rafael Sánchez.

Rafael Sánchez, momentos antes de su pelea con Carreño.

LOS DOMINGOS FOOTBALLISTICOS

das del baluarte norteño se repetirían cuantas veces los conquistadores lo quisieran.

Para el prestigio del football chuquicamatense, los acontecimientos no se produjeron como se preveía. Rehechos los norteños, no sólo opusieron tenaz resistencia al invasor, sino que también presionaron notablemente durante los últimos diez minutos de la brega.

Pero estaba escrito de que Chuqui no conociera la emoción de pasar la pelota bajo el travesaño de una valla metropolitana.

Emoción que nos les habría subido más arriba de los pies, como se comprende...

CHALO.

El quinto Campeonato Sudamericano de Tennis, realizado en Buenos Aires

(Correspondencia especial por CARLOS PEREZ CORREA

Historia del Campeonato.—Copa Mitre.—Partidos preliminares y semi finales del torneo.

Vuelve este año a disputarse, con el mismo éxito de los años anteriores, el hermoso trofeo que el malogrado sportsman don Luis Barolo, donara al Buenos Aires Lawn Tennis Club, en el año 1921, y denominado Copa Mitre.

Comprendiendo esta prestigiosa institución la necesidad de un mayor acercamiento deportivo entre las naciones de la América del Sur, acordó que la Copa Mitre fuera disputada en un torneo internacional, para lo cual, en el año 1921, resolvió invitar a los países que más practicaban este interesante deporte, entre los que se encontraban Brasil, Paraguay, Bolivia, Perú, Uruguay y Chile.

A la invitación sólo respondieron favorablemente Paraguay, Uruguay y nuestro país, y fué así como en octubre de ese mismo año, las autoridades del Buenos Aires Lawn Tennis Club, que estaba organizando el certamen, se encargaron, por acuerdo de la Asociación Argentina de Lawn Tennis, de reciente fundación en esa época, de continuar las gestiones en ese sentido.

Pronto se establecieron las bases sobre la forma de disputar el trofeo, quedando consagrado el Campeonato Sudamericano, el cual se inició en el año 1921, con la participación da las cuatro naciones indicadas.

El primer Campeonato se efectúa en Buenos Aires.

El match internacional despertó, como era natural, un entusiasmo extraordinario y los courts del Buenos Aires Lawn Tennis Club, donde se realizaba, se vieron concurridísimos de un selecto público y las delegaciones fueron objeto de calurosas manifestaciones de simpatía.

La primera serie de singles fué disputada entre Chile y Uruguay, representados por Domingo Torralva y Eugenio Pies, respectivamente, obteniendo la victoria nuestro representante por 6-1, 4-6, 6-2 y 6-4; luego Luis Torralva en el partido con Eduardo Stanham, uruguayo, lo venció fácilmente por 6-1, 9-7 y 6-3, lo que ponía de manifiesto las excelentes cualidades del representante chileno.

Integraban los equipos de dobles, Herbert Müller y Luis Harnecker, por Chile, y Eugenio Pies y Eduardo Stanham por el Uruguay, cuyos partidos fueron muy interesantes, venciendo la pareja chilena por 6-1, 6-2, 5-7 y 6-3.

Dos nuevos triunfos obtuvieron después los jugadores nuestros, batiendo Luis Torralva a Pies, uruguayo, por 6-2, 6-2 y 6-2, y su hermano Domingo a E. Stanham, también uruguayo, por 6-1, 6-4 y 7-5, con lo cual el cuadro chileno triunfaba sobre el uruguayo por cinco match contra cero.

El match de singles entre la Argentina y Paraguay, no tuvo el interés deseado por todos los aficionados, pues, desde el comienzo se notó la enorme superioridad de los argentinos, cuyos resultados fueron a favor de Carlos Morea, que venció al paraguayo H. Haddox por 6-3, 6-0 y 6-2, y Lionel H. Knikht a Pedro Marés, por 6-0, 6-1 y 6-0.

Igual cosa sucedió en el partido de dobles formado por Armando Zamelzú y Arturo Hortal, argentinos, y Pedro Marés y H. Haddox, paraguayos, venciendo fácilmente los primeros, por 6-1, 6-0 y 6-0.

Los singles finales también fueron ganados holgadamente por Knight sobre Haddox, por 6-1, 6-0 y 6-0, y por Carlos Morea sobre Pedro Marés, por 6-2, 6-1 y 6-2, con lo que la victoria argentina era de cinco matches contra cero de los paraguayos.

No ocurrió así en los partidos disputados entre argentinos y chilenos, donde los nuestros tuvieron oportunidad de demostrar sus excelentes cualidades de tennismen.

Si bien es cierto que en el primer partido de singles Carlos Morea, argentino, logró batir a Domingo Torralva, no lo es menos el hecho de que la lucha fué tan ruda, que se alargó hasta el quinto set, marcando 9-7, 3-6, 6-4, 4-6 y 6-2.

La suerte cambió para los nuestros, y su hermano Luis Torralva ganó con relativa facilidad a Lionel H. Knight por 1-6, 6-2, 6-3 y 6-4, quien en aquel entonces no se encontraba en buenas condiciones físicas, por eso es que más tarde fué reemplazado en el partido de dobles por Arturo Hortal.

Armando Zamelzú y Arturo Hortal, derrotaron a la pareja chilena compuesta por los hermanos Torralva, por 6-3, 7-5, 3-6 y 6-2.

Aun cuando quedaban los partidos individuales entre Arturo Hortal y Domingo Torralva, que fueron disputados al día siguiente, en cuyo encuentro venció el representante argentino Hortal por 6-3, 6-2, 1-6 y 6-4, y luego después el último match del campeonato entre Carlos Morea y Luis Torralva fué seguramente uno de los más interesantes que se jugaron, donde el argentino Morea se impuso por 2-6, 6-2, 7-5, 5-7 y 6-0.

La Argentina triunfa en el segundo Campeonato

Como nación poseedora de la Copa Mitre, le correspondió a la Argentina ser la organizadora del Segundo Campeonato Sudamericano de Tennis, y de acuerdo con la reglamentación vigente, en octubre de 1922, se llevó a efecto el citado certamen con la intervención del Brasil, dándole en esta forma mayor relieve al certamen.

Se inició el campeonato entre Chile y Uruguay con el de singles, interviniendo por parte de nuestro país en el primer partido Herbert Müller y por el Uruguay Eduardo Stanham, quien fué derrotado por el representante chileno por 6-1, 6-1 y 6-2, y en el segundo, Luis Torralva y Eugenio Pies, uruguayos, que también fué vencido por Torralva por 6-1, 6-2 y 6-1.

Integraban la pareja para el partido de dobles Eugenio Pies y Eduardo Stanham, uruguayos, contra H. Müller y E. Condon, chilenos, imponiéndose los últimos por 6-3, 5-7, 6-1 y 7-5.

Favorable a los nuestros fué también la segunda serie de singles, y tanto Luis Torralva como Bierwith, que reemplazó a Müller, se adjudicaron el triunfo sobre los uruguayos E. Stanham y E. Pies por 6-0, 1-6, 6-0 y 8-6, el primero, y por 3-6, 6-3, 6-1 y 6-3, el segundo, marcando cinco matches contra cero la pizarra anunciadora.

Correspondió después el match de Brasil contra Paraguay, logrando despertar gran expectativa entre los aficionados por conocer a los jugadores brasileros que se presentaban a competir en el certamen. Ricardo Pernambuco, que se enfrentó con el paraguayo H. Haddox, se impuso sobre su contendor por 6-1, 6-4 y 7-5; mientras el otro brasilero, Enrico de Freitas, vencía a Alaric París por 6-0, 6-3 y 6-4.

Fundadas esperanzas eran las del público, como bien se pudo demostrar en el partido de dobles, donde intervinieron por parte del Brasil R. Pernambuco y Maercio Muñoz y por Paraguay Alarico París y H. Haddox, venciendo la pareja brasilera por 6-3, 6-1 y 6-2.

Faltaban solamente los últimos partidos de singles de la primera rueda y pronto fueron adjudicados por Luis Bartholomeu sobre Alaric París por 6-0, 6-3 y 6-3, y por Enrico de Freitas sobre H. Haddox por 7-5, 6-4, 5-7 y 6-2, anotándose cinco matches contra cero de los paraguayos en esa rueda.

Chilenos y brasileros se midieron después para disputar con el vencedor de la otra rueda el

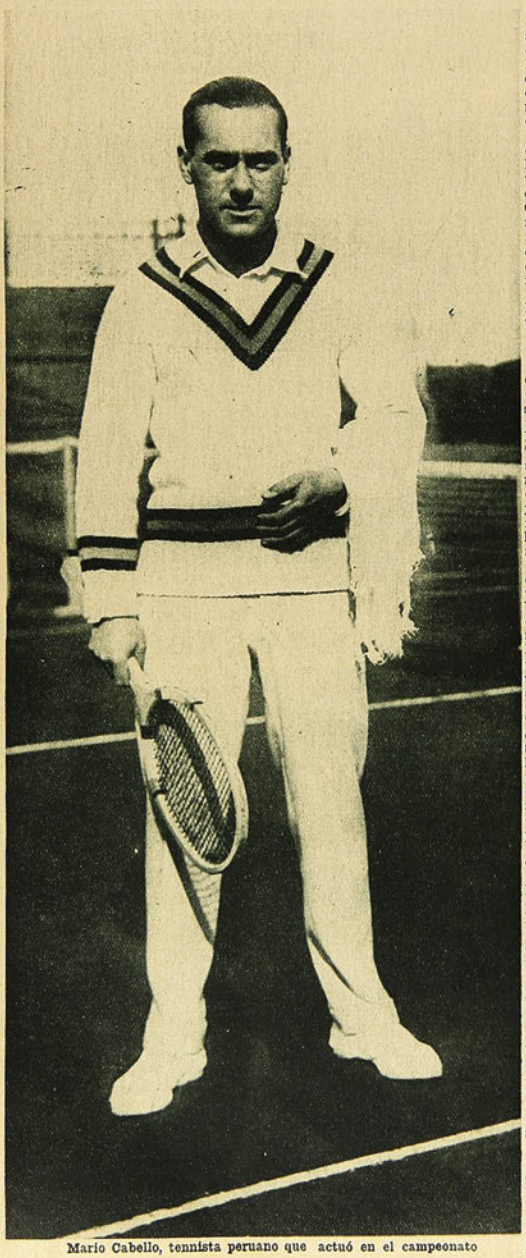

Mario Cabello, tennista peruano que actuó en el campeonato

título de campeón de 1922. Todos los partidos jugados entre nuestros representantes y los del Brasil fueron ganados ampliamente por los chilenos, dando el score 6-3, 4-6, 6-2 y 7-5, el match de singles entre Bierwith y Ricardo Pernambuco y 6-0, 6-3 y 6-3 el de Luis Torralva contra Enrico de Freitas.

Vencieron no sólo en los dobles H. Müller y E. Condon sobre R. Pernambuco y Maercio Muñoz por 7-5, 6-3 y 7-5, sino que también en la última serie de singles, donde Bierwith se impuso a E. de Freitas por 6-2, 6-3 y 6-1, y Luis Torralva a R. Pernambuco por 8-6, 5-7, 6-3 y 6-4, con lo cual se clasificaban para disputar los partidos finales por la posesión de la Copa Mitre.

Era natural que la final motivara inusitado entusiasmo entre los admiradores de tan favorito deporte y fué precisamente por eso que la concurrencia, compuesta en su mayoría por distinguidas familias, bordeaba los courts del Buenos Aires en la seguridad de ver una caballeresca lucha.

La calidad misma de los competidores de ambos equipos dió margen para hacer mil conjeturas sobre el posible ganador, pero pronto los resultados de los primeros individuales fueron muy reñidos y dieron a Luis Torralva la victoria sobre Carlos Morea por 7-5, 2-6, 4-6, 6-3 y 6-3; en cambio, en el otro single el triunfo le valió a L. Knight sobre Domingo Torralva por 6-8, 6-3, 4-6, 6-4 y 6-4.

Representada la Argentina en el doble por Arturo Hortal y Alfredo Villegas, se impuso en forma bastante dificultosa a la pareja chilena, Luis Torralva y H. Müller por 1-6, 10-8, 4-6, 6-4 y 6-2.

Los singles finales, jugados, uno por Luis Torralva contra L. Knight y el otro por Carlos Morea contra Domingo Torralva, dió como término el score de 5-7, 6-3, 6-2 y 6-3 a favor del chileno Luis Torralva, y de 9-7, 6-1 y 6-4 a Morea, conquistándose nuevamente en este año la República Argentina el derecho de retener en su poder el trofeo Mitre.

Chile clasificado campeón en 1923

Podría suponerse que el Campeonato Sudamericano de Lawn Tennis correspondiente al año 1923 no tuvo las características de los años 1921 y 1922 por la ausencia del Brasil, Uruguay y Paraguay; sin embargo, bien conocida era la brillante actuación del equipo chileno para darle todo el relieve que dicho certamen merecía, donde Chile, en los años citados, fué el único país que disputó la final con la Argentina.

La participación de dos naciones, Chile y Argentina, bastaban para imprimir el sello de interés y no en vano el público asistió a este torneo que tuvo los contornos que era de esperar.

En los encuentros de singles, Domingo Torralva venció a Arturo Hortal por 6-4, 7-5 y 6-2 y Luis Torralva a Ronaldo Boyd por 6-1, 6-3 y 6-2. Indudablemente que el partido de dobles entre ambos equipos fué el que más entusiasmó a la concurrencia y la victoria favoreció a los chilenos Luis y Domingo Torralva al derrotar a la pareja argentina Guillermo Robson y Lionel H. Knight por 6-4, 6-4, 10-12, 5-7 y 6-4.

Con los dos últimos partidos individuales se dió por terminado el certamen, ganándolo Luis Torralva a Arturo Hortal por 8-6, 4-6, 6-3, 4-6 y 6-3, y R. Boyd, argentino, al ganarle a Domingo Torralva, se anotaba el único punto del campeonato, que se descomponía de la siguiente manera: 6-3, 6-4 y 6-1.

En esta forma se desarrolló el tercer Campeonato Sudamericano de Tennis, cuyo triunfo correspondió ampliamente a las esperanzas cifradas por nuestros compatriotas, que demostraron, una vez más, el grado de adelanto que había alcanzado hasta entonces el tennis en nuestro país.

En el año 1924 la Argentina se adjudica el Cuarto Campeonato

A Chile, como poseedor de la Copa Mitre, le cupo el derecho de organizar el cuarto Campeonato, y a la cita de honor sólo concurrió la Argentina, representada por Guillermo Robson, Ronaldo Boyd y Armando Zamelzú, como titulares, y Ernesto Brown como suplente, presidiendo la delegación el señor J. de Meyier.

Los courts del Tennis Club de Santiago, fueron el campo de la lucha, donde los argentinos obtuvieron una hermosa victoria frente al equipo chileno.

Participaron en los primeros singles Guillermo Robson y F. Bierwith, y luego Ronaldo Boyd y Luis Torralva, clasificándose ganadores Robson y Boyd por 7-5, 6-3 y 6-3, y 6-3, 6-2, 2-6 y 7-5, respectivamente.

Formaban la pareja chilena que debía intervenir en los dobles, los hermanos Torralva, que en hermosa lucha lograron imponerse a la argentina, compuesta por A. Zamelzú y Guillermo Robson, por 6-3, 3-6, 3-6, 6-1 y 6-4.

Evidenciaba a esta altura del campeonato, una ventaja sobre los nuestros y sólo se esperaba el desarrollo de los dos últimos singles para reponer posiciones; pero, pronto la derrota sufrida por nuestros representantes Domingo y Luis Torralva, e impuesta por R. Boyd y Robson, de 4-6, 6-3, 6-3 y 6-1, y 6-1, 6-1 y 6-4, señalaron como legítimos ganadores a los argentinos por cuatro matches sobre 1, que una vez más se adjudicaban el derecho de poseer la Copa hasta que al año siguiente otro país pudiera conquistársela.

Como verán nuestros lectores, en cuatro años de disputa deportiva, los chilenos sólo lograron mantener el trofeo Mitre en el año 1923; sin embargo, es de esperar que dada las excelentes condiciones de nuestros jugadores, puedan demostrar la bondad de su juego en la lucha que librarán con los argentinos, sus más temibles rivales.

Los preliminares del quinto Campeonato Sudamericano.

Debido al tiempo lluvioso, hubo de postergarse hasta el lunes 28 del actual la iniciación del 5.o Campeonato de Tennis que se había fijado para el sábado 26; de manera que, aprovechando el día apropiado para esta clase de pruebas, los aficionados argentinos concurrieron a las canchas del Buenos Aires Lawn Tennis Club con el objeto de presenciar los partidos preliminares del certamen.

Hermoso aspecto presentaba la tribuna de los socios, situada en uno de los costados de la cancha oficial, donde tomaron ubicación las distinguidas familias que contribuían a darle mayor realce y brillo a tan espléndida fiesta deportivo-social.

Las naciones que intervienen están representadas por las siguientes personas: Argentina: Guillermo Robson, Carlos Morea, Carlos Dumas, Héctor Cattaruzza, capitán; Dr. Alfredo R. Dodds. Brasil: Erasmo Assumpcao, Nelson Cruz y Ronaldo Guimaraes; delegado, Doctor Herberto Filgueiras. Chile: Luis Torralva, Domingo Torralva, Federico Bierwirth y Manuel Rojas Villegas; delegado, Francisco de Borjas Cifuentes. Perú: Fernando Larrañaga, Mario Cabello, Alberto Garro Porras, y capitán, Luis Marrou; y Uruguay por Eduardo Stanham, Ricardo Cat y Servando Ferrés, y Raúl Barriola, suplente, y capitán Mario Pascual.

De acuerdo con el sorteo, le correspondió intervenir al Perú y Uruguay en la primera rueda, representados por Fernando Larrañaga y Bernardo Ferrés, actuando como umpire el doctor Alfredo R. Dodds.

Este partido no tuvo la lucidez esperada, influyendo seguramente la nerviosidad de los jugadores y, sobre todo, en los games finales, el dominio del uruguayo se fué acentuando en cada set hasta terminar con el score de 6-3, 6-4 y 6-4. Careciendo Larrañaga de colocación, no pudo actuar eficientemente frente a Ferrés, quien sabe colocar los drives y backhands con mucho acierto.

Terminado el partido indicado, hicieron su presentación en el court los aficionados Eduardo Stanham, uruguayo, y Mario Cabello, peruano, a quienes le correspondía participar en el encuentro siguiente.

La visible superioridad de Stanham le restó todo interés al partido y no necesitó esforzarse mayormente por vencer a su rival, porque éste, en el estado nervioso en que se encontraba, no podía desarrollar con seguridad su juego, poniendo exceso de energía en los golpes, que de nada le valió, adjudicándose Stanham en for-

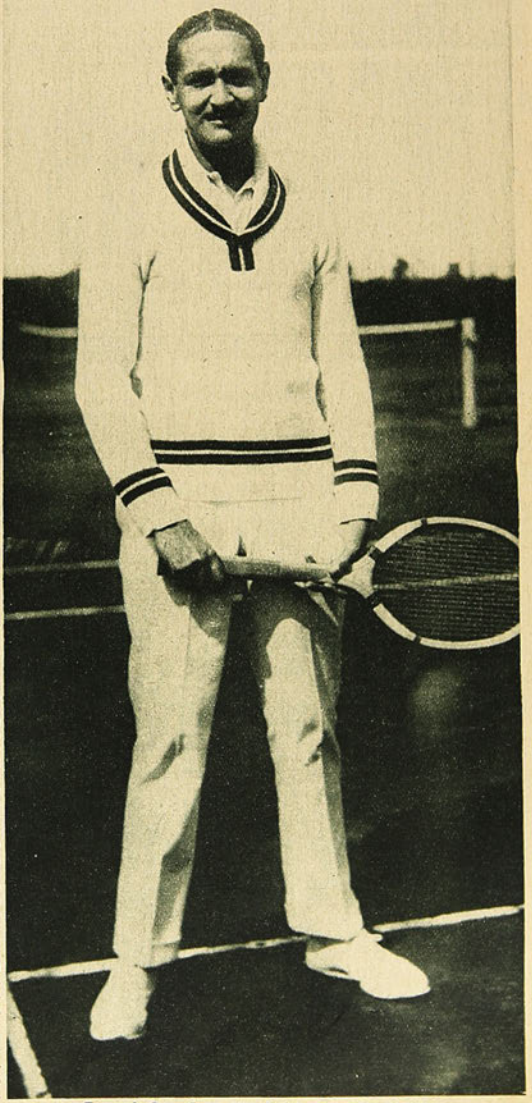

Fernando Larrañaga, otro de los campeones peruanos

NUESTRA PÁGINA IQUIQUEÑA

Agustín Figueroa, campeón peso medio de Iquique, con su manager señor Sánchez.

Seleccionado pampino que venció al "Arturo Prat", de Valparaíso, en su reciente visita a Iquique.

El "Arturo Prat", de Valparaíso, que fué derrotado por los pampinos, por 6 x 0.

EL QUINTO CAMPEONATO SUDAMERICANO DE TENNIS SE REALIZA EN BUENOS AIRES

ma holgada los tres sets por 6-1, 6-0 y 6-1, a pesar de que Cabello obtuvo esa pequeña ventaja en el primer y tercer set.

Le quedaba una ocasión al equipo peruano para seguir actuando en el certamen, y era el partido de dobles formado por los dos jugadores anteriores, Larrañaga y Cabello versus E. Stanham y M. Pascual, uruguayos.

Aunque en los comienzos de este match los peruanos consiguieron anotarse el primer set, nada hacía dudar del éxito de los uruguayos, que ya en el segundo set lograron igualar el score. Ganaron los peruanos el tercer set, pero, en resumen, el marcador indicaba 3-6, 6-2, 5-7, 6-1 y 6-1.

Quedábale, pues, sólo dos últimos encuentros de singles que tuvieron el desarrollo siguiente: Raúl Barriola, uruguayo, derrotó a F. Larrañaga por 6-4, 6-2, 4-6 y 6-1, haciendo gala el representante del Uuguay de un juego efectivo y seguro.

El otro single entre Alberto Gallo, peruano, y B. Ferrés, uruguayo, tuvo las mismas características que el partido anterior, clasificándose ganador el segundo de los nombrados por 6-1, 6-1 y 6-0, con lo cual los uruguayos quedaban en condiciones de seguir interviniendo en el campeonato con los demás países.

La entrada al court de los representantes de Chile fué saludada con una entusiasta salva de aplausos, dándose en seguida comienzo al partido de singles entre Federico Bierwirth y Nelson Cruz, brasilero. Momentos más tarde hacían su aparición en el Buenos Aires Lawn Tennis Club los Embajadores de Chile y Brasil, don Luis Aldunate Echeverría y don Pedro de Teledo, quienes siguieron el desarrollo del juego con vivo interés.

Nuestro representante obtuvo la consiguiente ventaja en el 1.o y 3.o set, a pesar de que ya en el 5.o hubo de suspenderse el juego durante siete minutos debido a los fuertes calambres que había sufrido en el brazo derecho. Reiniciado el juego, la lucha se siguió en forma reñida hasta la terminación, que señaló como ganador a Bierwirth por 6-4, 4-6, 6-2, 4-6 y 8-6. Nelson Cruz demostró poseer un notable estilo y es uno de los elementos buenos de su país que ha de hacer valer sus méritos en los próximos certámenes.

Era lógico esperar que la presentación de Luis Torralva fuera recibida con entusiasmo, pues el público argentino ha tenido varias oportunidades de verlo actuar con el éxito de siempre; pero, el partido desde los primeros instantes perdió todo el interés por la evidente superioridad de éste sobre el brasilero Ronaldo Guimaraes, y como se suponía, los tres sets fueron ganados en forma fácil por el citado jugador chileno, por 6-1, 6-2 y 6-3.

Postergado nuevamente el sábado y domingo, se continuó el lunes con el partido de dobles entre Brasil y Chile, y el rotundo triunfo de los nuestros anticipaba el resultado del encuentro.

No fueron infundados los pronósticos, y los hermanos Torralva hicieron lujo de un excelente juego, sacando ventaja en cada jugada, lo que sus adversarios Nelson Cruz y Guimaraes no pudieron detener el ímpetu de los chilenos, que al finalizar el partido el score señalaba 6-2, 6-3 y 6-4.

Bajo las órdenes del umpire, ingeniero Alberto Dumas, se inició el encuentro entre Nelson Cruz, brasilero, y Manuel Rojas Villegas, chileno. El jugador brasilero había demostrado en el partido jugado con Bierwirth poseer un brillante estilo y un juego eficaz, lo que bien pronto pudo ratificarse al adjudicarse la victoria por 6-3, 6-3 y 6-3.

Disputábase más tarde el otro single entre F. Bierwirth y Severín Rangles, brasileros, actuando de umpire el aficionado Cattaruzza, donde nuestro compatriota no necesitó mayores esfuerzos para entrar en acción y pudo verse que su experiencia se impuso sobre el juego de Rangles que aun parece carecer de ésta, por lo tanto, ganó por 6-8, 6-2, 6-1 y 6-3.

Ahora bien, terminado los encuentros entre chilenos y brasileros, correspondió a los uruguayos y argentinos entrar en acción, y Carlos Morea y Eduardo Stanham, uruguayos, fueron los primeros en participar en los singles. Este match se desarrolló muy parejo, y el score mismo de 6-3, 6-2 y 6-4, a favor del argentino, denota la uniformidad del juego desplegado por ambos contrincantes.

Igualmente tomaron parte en el individual Guillermo Robson, argentino, y Bernardo Ferrés, uruguayo, pudiendo notarse el esfuerzo y entusiasmo puestos de manifiesto por el representante uruguayo ante la superioridad de su adversario para hacer por lo menos un buen encuentro, cuyo match dió el resultado de 6-0, 6-2 y 6-3.

Tanto Guillermo Robson como Carlos Dumas, que formaban la pareja argentina, evidenciaron mayor eficacia en el juego que la pareja uruguaya compuesta por Eduardo Stanham y Ricardo Cat, aunque en el segundo set se libró una ruda batalla que se decidió a favor de los visitantes, pero tanto el primero como los siguientes lo fueron para los locales, terminando el match por 8-6, 2-6, 6-4 y 6-4.

Los dos singles decisivos disputados entre Robson y Stanham, y Morea versus B. Ferrés, fueron los que clasificaron a los argentinos como finalistas de su rueda para competir con los chilenos, finalistas también, en la otra rueda la clásica Copa Mitre.

Careció, como era de suponer, de entusiasmo dado los reconocidos méritos de los jugadores argentinos que ya los habían derrotado en los primeros individuales y luego en el doble, y fué debido a eso que el público mantuvo esa frialdad que desconcierta a los mismos jugadores en momentos en que más necesitan de su entusiasmo y calor.

El primer encuentro Robson versus Stanham, fué jugado bajo la dirección del delegado chileno D. J. Borjas Cifuentes y finalizó con el siguiente score: 6-4, 6-1 y 6-1, y el segundo, donde actuó de umpire Luis Torralva, entre Carlos Morea y Bernardo Ferrés, terminó por 6-2, 6-2 y 6-2, es decir, se clasificaron ganadores los argentinos Robson y Morea, y al abandonar la cancha fueron premiados con nutridos aplausos.

Queda, pues, como en los certámenes anteriores, la lucha entregada en manos de chilenos y argentinos, y difícil es hacer apreciaciones sobre la futura suerte de la Copa Mitre, porque los representantes de ambos países poseen condiciones sobresalientes, como en repetidas veces lo han demostrado, que no nos permite opinar al respecto.

Acompañadas por el presidente del Buenos Aires Lawn Tennis Club, señor Horacio Bustos Moron (hijo), hicieron las delegaciones una visita al Presidente de la nación, primeramente, y otra al Intendente Municipal Dr. Noel, con quienes departieron amablemente por algunos minutos, retirándose muy complacidos de los despachos de las citadas autoridades.

Confiamos una vez más la defensa de los colores patrios a estos hombres jóvenes, pletóricos de salud y energía, que sabrán comportarse en las caballerescas lides deportivas que celebra esta nación hermana como corresponde a su calidad de dignos representantes de Chile.

C. P. C.

MOVIMIENTO BOXERIL

AL MARGEN DE NUESTRO BOXEO PROFESIONAL

Inauguración de un nuevo local.—Pruebas en público.—¿Qué ocurrió en la presentación de Ramón Souto? — Un fuera de combate inesperado.—Esteban Gallardo hace una prueba lucida. — Comentarios.

El jueves de la pasada semana se inauguró el nuevo local de la Federación. Todo lo nuevo atrae con pretensiones de hacer olvidar lo viejo, pero en el presente caso no queda bien la conocida frase. El nuevo local es muy superior en comodidad, espacio y presentación al antiguo de la calle Arturo Prat.

En el ring levantado casi en su centro, se efectuaron las presentaciones en público de los pugilistas extranjeros Ramón Souto y Esteban Gallardo, a quien han presentado con el pseudónimo de "Kid Charol", vencedor de Alex Rely.

Las pruebas de suficiencia de boxeadores extranjeros, deben hacerse en público. Esta medida de la Federación, merece ser considerada en todo su valer, pues es un paso firme que se da hacia la verdadera fiscalización boxeril, ya que de esa manera el público se formará cabal idea de lo que en realidad vale cada pugilista extranjero que llega a estos rings en busca de premios y triunfos.

Ramón Souto es un pugilista uruguayo, peso pluma, que ha sostenido en Montevideo, Buenos Aires y Mendoza, encuentros que le capacitan para actuar en nuestros rings. El jueves hizo su presentación frente al aficionado Zorobabel Rodríguez. Usaron guantes de ocho onzas. Durante el primer round, Souto hizo el boxeo que caracteriza a los orientales, es decir, de marcar puntos y esquivar, sin lucir golpe fuerte.

Notamos en Rodríguez cierto afán de castigar con violencia en puntos de peligro. Sin una idea de lo que iba a ocurrir, hacíamos nuestro estudio del uruguayo, anotando su baja estatura, poco bloqueo, mucho juego de cintura y sus golpes sin fuerza, aunque precisos.

En el segundo round, el cansancio hizo presa de Souto, circunstancia que aprovechó Rodríguez para atacar con más decisión buscando un final inesperado. Un fuerte derecho al mentón de Souto le hizo tambalear. Luego otro y por fin el golpe decisivo: Souto quedó materialmente fuera de combate. ¿Por qué todo esto? ¿Era Souto malo? ¿Hubo mala intención en la prueba?

Después hablamos con el uruguayo. Se le había dicho que era una prueba liviana, de boxeo únicamente. El hizo presente no estar entrenado, más bien fuera de trabajo y hasta gordo...

Pero el hecho fué que subió al ring dispuesto a dar su prueba de suficiencia. Fracasó. ¿Causas? Las de siempre, deducimos nosotros. Nunca se estima una prueba en lo que vale. En cambio, se manifiesta cierto desprecio por los colegas que van a ser rivales del momento. Y si no, veamos lo que ocurre todas las veces. Un boxeador se presenta a boxear con dos adversarios, muchas veces de mayor peso. Piensan no serán matches sino simples academias. Pero olvidan que sus rivales se sienten un tanto humillados con ser los probadores y los que no van a recibir aplausos y sí a ofrecer la oportunidad para que el examinando coseche vivas.

Esteban Gallardo, (Kid Charol), momentos antes de su prueba de suficiencia, acompañado de Grecco.

Todo hombre tiene ese amor propio, que es la principal fuerza motriz en un individuo. Los boxeadores que van a exhibir sus conocimientos, ya están seguros de su ascendencia. En cambio, los otros, que se sienten humillados, sieten crecer en ellos esa fuerza, ese amor propio y actúan como si fueran verdaderos adversarios.

El uruguayo Souto ha sufrido las consecuencias de la poca importancia que diera a la prueba del jueves. Dice que fué engañado. Esa no es una disculpa y sí más bien una acusación, puesto que ningún profesional debe dejarse engañar ni hacer peligrar su prestigio boxeril.

Ahora tenemos que Souto, siendo un discreto pugilista y quizás si bueno, ha de aguardar mejor oportunidad para convencer a nuestras autoridades boxeriles y sobre todo al público soberano. Que le sirva al menos de lección y que de ella saquen también buen provecho los nuestros, no muy ajenos al sentir de Souto.

Esa misma noche tenía que hacer su presentación el boxeador cubano Esteban Gallardo. Eligió también a dos adversarios: Salvador Grecco y al Capitán Alvear. El negro se presentó al público acompañado de Kid Moró. Se le recibió cariñosamente. Grecco fué su primer "probador".

Los primeros movimientos de Gallardo demostraron al hombre que conoce la actuación de entre cordeles. En los cambios de golpes, recibe sin titubear y entra su derecha corta y precisa. No tiene golpe especial, los usa todos. De cerca, a distancia, en clinch. Una frase resume su caracteríctica: es un peleador estilo Moró, de dar y recibir.

Estos hombres entusiasman a los espectadores, porque en un momento dan chance al adversario. Cuando dominan, ha sido a costa de sacrificios; y cuando son dominados, han puesto a raya al contendor. Grecco localizó buenos golpes sin que viéramos en Gallardo el menor signo de efecto. Aún más: hubo oportunidades en que se dejó golpear libremente sin siquiera volver la cara.

Con Alvear pasó algo curioso. Eran dos rounds de prueba. Nuestro aficionado hizo cuanto tuvo a su alcance para buscar un momento de peligro al contendor. No consiguió su objetivo. Al sonar la campana del segundo round, el negro avanzó hasta el rincón de Alvear y allí, en vez de darle la mano como es costumbre cuando se inicia el último round de cualquier encuentro, le asestó un terrible golpe en la oreja derecha. No hubo mala intención por parte de Gallardo y sí más bien un olvido, ya que el árbitro, obligado de advertir el saludo, no hizo tampoco la menor demostración de ello.

Alvear se molestó y quería cambiar golpes "de veras". Gallardo pidió disculpas y el round continuó. Pero fué fuerte. Alvear quiso "apretar", pero el negro hizo un buen juego de cintura, esquivó rápido y golpeó bien, aunque sólo marcando los puntos.

Grecco y Alvear hicieron buen papel ante Gallardo. El negro nos dejó buena impresión,

Ramón Souto, con Zorobabel Rodríguez, poco antes del "mal rato".

Segundo Araya y Manuel Osorio, que hicieron un buen match.

Roberto Ruiz y Germán Andrade, cuyo encuentro fué muy aplaudido.

aunque sí debemos ser francos, no comprendemos aún haya podido derrotar en forma tan aplastante al Alex Rely que conocimos.

El físico de Gallardo es la copia fiel del verdadero boxeador. No tiene nervios abultados por los ejercicios de contracción. Son todos sus músculos los naturales en aquello atletas que se ejercitan en los movimientos de repulsión: discóbolos, lanzadores de la jabalina, etc.

Es resistente. Los golpes en pleno mentón, que son los más peligrosos, no le hicieron mover la cabeza. Es cierto que usaron guantes grandes y por este motivo es también que hacemos resaltar el resultado. Sabemos de sobras que otra cosa sucedería con guantes de combate.

Ataca con ambas manos. Especialmente su derecha, es rápida y precisa. Los golpes cortos son los más usuales, aunque, al parecer, no tiene predilección por determinado ataque. Juega de cintura y ataca con rapidez. Aquí tiene un buen campo de acción. Lo principal sería que no empezara muy de abajo. A ciertos contratos, la Federación debe oponerse. El hombre no es un cualquier, aunque, ya hemos dicho, no nos dejó ver al vencedor del Alex Rely que nosotros conocimos la noche de su encuentro con Quintín Romero.

V. DEBEZZI C.

EL LIO GALLARDO-VARGAS

A Kid Moró lo trajo Jack Martínez. Martínez tenía fama de amigable componedor. Si no lo era, al menos hizo escuela, pues luego supimos de muchos que quisieron implantar el tercero en discordia con el carácter indicado.

Moró nos trae ahora a Gallardo, o Kid Charol. Naturalmente, que ha querido presentarle cuanto antes. Con Ortega no pudo llegar a ningún acuerdo, debido, según se dice, a la cuestión premio. Ojalá haya sido por eso, nada más. Luego vino la cuestión con Vargas. El chileno alega que se le ofrecieron ochocientos pesos para "dejarse caer" en el segundo round.

Vargas tiene fama de duro. Un triunfo por K. O. y en el segundo round, equivaldría a decir que Charol tiene un formidable punch. Ciertamente, que esta versión dada por Vargas ha sido desmentida por Charol y por Moró. Pero la verdad es que la piedra está lanzada y que cuando el río suena, algo debe llevar... No comprendo a título de qué iba Vargas a inventar esta versión. Conocemos los antecedentes de Vargas y no los de Charol.

Charol demostró el jueves en su prueba de suficiencia, no necesitar de medios vedados para obtener triunfos. Lo ocurrido no deja de desconcertar, máximo si entramos en diversas consideraciones que están muy a favor de las cualidades boxeriles de Charol.

Que existe un lío en todo ésto, no hay la menor duda. ¿Por qué no peleó Charol con Ortega? ¿Por qué no va a un match con Vargas? Se quiere empezar de arriba. Se busca en Contreras al primer rival de Charol. Si pierde el negro, podrá pelear con los de abajo sucesivamente, hasta encontrarse con el más malo.

Es incomprensible esto en un profesional al cual es fácil reconocerle méritos y capacidad para triunfar en debida forma. Es incomprensible también que la Federación haya dejado correr esa versión del tongo que habría propuesto Moró a Vargas, sin una sanción. Se debiera castigar al culpable, si es verdad a uno, si es mentira al otro.

El público se forma una triste idea de los manejos entre profesionales, leyendo esas cartas "interesantes" que publica cierto colega...

JOHN BOY.

QUINTIN ROMERO OBTIENE UN BONITO TRIUNFO

El viernes último, Quintín Romero se midió en Búffalo con el fuerte profesional yankee Mac Goven. Fué un encuentro donde quedó de manifiesto la rapidez de Quintín y la fortaleza de su adversario.

El chileno actuó en forma espléndida, dominando a su contendor desde el primer momento. Mac Goven estuvo groggy casi todo el combate y sólo su formidable resistencia le evitó un fuera de combate espectacular.

Al final de los diez rounds, se proclamó el triunfo de Romero por puntos, con lo cual tenemos de nuevo a nuestro compatriota bien considerado por los promotores.

Así le ocurre siempre. Cuando una derrota, sus bonos bajan considerablemente. Más, si una victoria es el resultado de un combate, le llueven ofertas seductoras.

¡Adelante, Quintín!...

DEMPSEY ES PRECAVIDO

Jack Dempsey, el campeón del mundo, ha concedido una pelea a Harry Wills. Es verdad

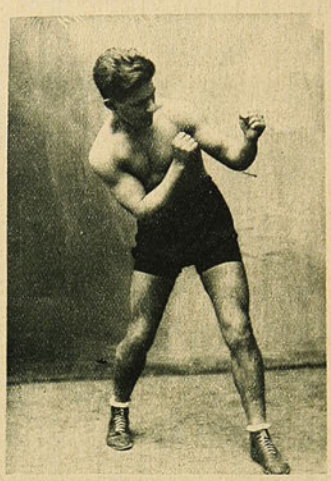

Diego Garrido, que ha regresado de una gira por el Sur.

que lleva un premio fabuloso, pero al fin y al cabo ha aceptado conceder a Wills una oportunidad.

El negro Wills, por su parte, no ha tomado muy en serio su encuentro cumbre y se entrena tranquilamente para sostener con Floyd Johnson un match con decisión.

Dempsey comprende el peligro que corre

Víctor y Custodio Muñoz, sometidos a un fuerte entrenamiento para una próxima rentree.

Wills en el sentido de no obtener una fácil victoria sobre su rival y le ha ofrecido la mitad de los gastos al promotor, y quizás si un buen premio a Wills, a fin de suspender el encuentro.

—Poca gente iría a ver nuestro match,—dijo Dempsey,—si Wills no logra el K. O. de Floyd antes del segundo round...

Como se ve, el campeón mundial es hombre precavido.

UZCUNDUN FUE DESCALIFICADO

Paulino Uzcundun, el fuerte campeón vasco español, sostuvo en la Plaza de Toros de Madrid un encuentro con Barrick, el campeón militar de Francia. El árbitro, en lo mejor del combate, descalificó a Uzcundun alegando que éste había dado un golpe bajo.

Uzcundun protestó y con él todo el público asistente, de tal determinación, promoviéndose un tumulto que disolvió la guardia civil.

LUIS ANGEL FIRPO PRETENDE REANUDAR SU CAMPAÑA EN LOS ESTADOS UNIDOS

Firpo ha sido reporteado en Buenos Aires respecto de sus preparativos en orden a emprender una nueva gira por Estados Unidos y ha manifestado al colega:

"Cada día son más numerosas las propuestas que me llegan de Estados Unidos—dice Firpo—para realizar encuentros en aquel país. Ello me ha demostrado que no se me olvida en aquel país y que de mí depende que se me estime y se me cotice como en mis mejores momentos.

"Estoy, por otra parte, un poco harto de esta inactividad. Siento necesidad de volver a la severa existencia del entrenamiento, de retornar a mi existencia de combatiente. Tengo un poco de nostalgia del pasado.

"Creo también que mi inactividad me está impidiendo ganarme varios cientos de miles de dólares. Si aprovecho un año o dos más, puedo duplicar mi fortuna. ¿Por qué entonces voy a perder todo ese dinero? Creo que no tengo derecho a ello.

"Tengo planeado lo que debo hacer. Terminada la filmación de la película de la que soy protagonista, realizaré una jira automovilística por el interior del país y en cuanto la termine, reiniciaré mi entrenamiento. Hace veinte días lo interrumpí. Llegué de Europa pesando 114 kilos y peso actualmente 104.

"Creo que con seis meses de entrenamiento estaré en condiciones de reaparecer. Comenzaré de nuevo mi preparación en Buenos Aires y partiré en enero o febrero para Estados Unidos. Pienso sostener allí en mayo, el primer combate de mi nueva campaña.

Si se me permite, comenzaré peleando con hombres de tercera categoría. Podría realizar así, varios de los encuentros que me produjeran tres o cuatro mil dólars cada uno y cuando me sintiera de nuevo en perfecta forma, buscaría concertar un match con algún enemigo de prestigio.

Si por el contrario, se ponen obstáculos para que yo me mida con hombres evidentemente inferiores a mí, trataré de acortar camino y pelear con Gene Tunney. Otro adversario que me tienta sería el vencedor del match Paulino y Spalla, que se realizará en marzo, por el campeonato de Europa.

Si peleara con Tunney y lo venciera, podría saltar sobre Wills y exigir a Dempsey una revancha".

DEMPSEY REAPARECIO

El campeón realizó una exhibición en Los Angeles.

Después de casi dos años de inactividad, reapareció en un ring el campeón de peso máximo, Jack Dempsey, quien hace poco anunció su propósito de defender su título ante cualquier oponente.

Dempsey se presentó en un ring de Los Angeles, efectuando una lucida exhibición de tres rounds con varios "sparrings-partners". El campeón demostró hallarse en excelente forma y según anuncia el cable, durante el transcurso de su exhibición, dejó knock-out a uno de sus "sparrings".

KID CHAROL Y VICTOR CONTRERAS

Se tiene anunciado este encuentro para el 7 del mes entrante, si no surge algún inconveniente de última hora.

Contreras es un fuerte peleador y Charol ha demostrado saber pelear también. Es un bonito encuentro y que servirá para despejar esa incógnita que ahora nos trae Moró como antes lo trajeran a él.

LAS SELECCIONES

Las selecciones de amateurs continúan con toda tranquilidad. Cada cual en su casa, ambas instituciones ven ya destacarse buenos elementos y es casi seguro que al final exhibirán buenos campeones en cada categoría.

LOS SPORTS

Santiago de Chile, 6 de noviembre de 1925

La primera tripulación del Club de Regatas de Valparaíso, en pose especial para "Los Sports"

Edición de 24 páginas.

Precio en todo el país: 60 cts.

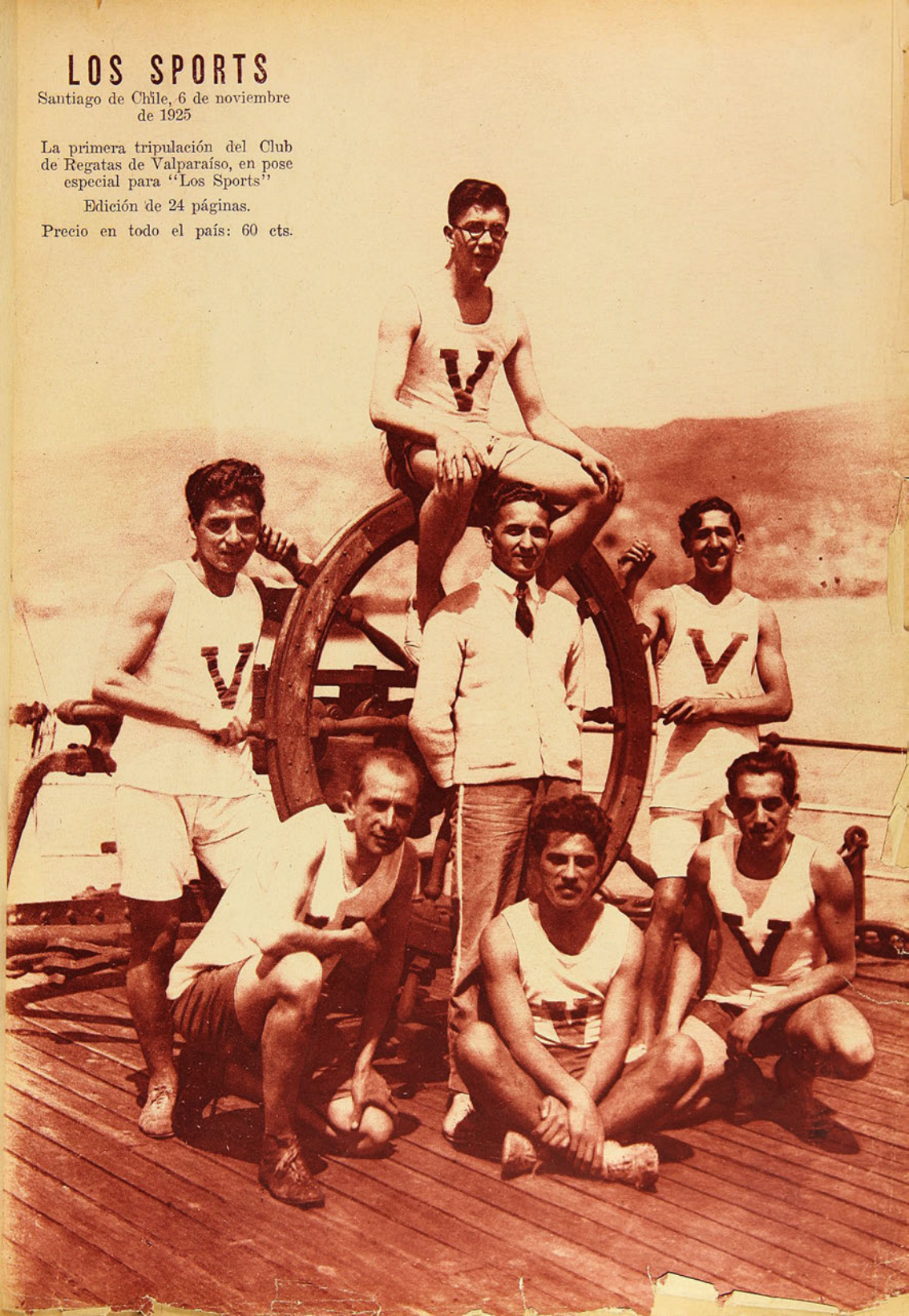

Agente: SOC. IMPRENTA Y LITOGRAFIA CONCEPCION
Castellón, esq. Freire — CONCEPCION — Casilla 957 — Teléfono 270

La Unión Deportiva Española vence a la Escuela de Artes.

El cuadro de la Escuela de Artes

El equipo de La Unión Deportiva Española, vencedor del encuentro, por cuatro tantos contra cero.

SEMANARIO NACIONAL

LOS SPORTS

Editores propietarios: Empresa "Zig-Zag"

AÑO III. Santiago de Chile, 6 de noviembre de 1925 N.os 138—139

EL TENNIS EN NUESTRO PAIS

LO QUE OPINA FRITZ BIERWIRTH SOBRE NUESTROS CLUBS Y SU ORGANIZACION.—ECOS DEL CAMPEONATO POR LA COPA MITRE.—ROBSON, EL MEJOR JUGADOR ARGENTINO Y SUDAMERICANO.

Ecos del campeonato internacional por la "Copa Mitre".—Con don Fritz Bierwirth.—Sus impresiones.—Los jugadores argentinos.—Los clubs.—Vacíos de nuestra organización.—Cómo fomentar el tennis.

El campeonato internacional que acaba de verificarse en Buenos Aires, ha señalado una página brillante en los anales del tennis sudamericano. Fué él no tan sólo una mera reunión deportiva y social sino, además, una concentración de confraternidad internacional que ha venido a borrar ciertos incomprensibles prejuicios. Chilenos, peruanos, argentinos, brasileros y uruguayos han participado en el campeonato con la camaradería de antiguos y sinceros amigos.

El triunfo correspondió nuevamente a la Argentina. El triunfo argentino no nos sorprendió, lo preveíamos, dada la calidad de los jugadores argentinos y el poco acierto de nuestra selección. Sin embargo debemos reconocer que nuestros jugadores cayeron batidos en forma honrosa, defendiendo bravamente la representación que se les había confiado. El triunfo argentino se debe, en casi su totalidad, a Robson, que es un jugador verdaderamente maravilloso y que es un estudioso incansable del deporte que practica y que ha llegado a ser un jugador completo.

Los argentinos, a diferencia de nuestros jugadores, estudian el tennis con verdadero afán y su juego es a base de ciencia. La única vez que dos argentinos participaron en las competencias por la Copa Davies, les ha valido más que las doctas clases que un profesional les pudiese haber dado. Antes de ello, su juego se basaba en el clásico juego de fondo de cancha: en una armónica colocación y devolución de pelotas; pero observaron ellos, que los jugadores europeos y norteamericanos empleaban eficazmente el juego cortado, las medias bolcas, y en general todos aquellos recursos que indican un juego mas efectivo, aun cuando desmerezca la exterioridad del juego. De esta última escuela son los grandes jugadores argentinos, tales como Robson, Zoyd, Lionel, Knight, etc., que han dado tan hermosos triunfos a su país. Esperamos que el viaje de nuestros jugadores sea provechoso para el tennis nacional, ellos habrán estudiado los innumerables secretos del tennis, de este deporte de infinitos recursos, que necesita disposiciones naturales y mucho cerebro para dominarlo.

De vuelta de Argentina hemos conversado con Fritz Bierwirth, uno de nuestros más brillantes cultores, a la vez que inteligente estudioso del deporte que practica. Sus juicios son serenos é imparciales. A nuestra primera pregunta nos responde:

—El torneo fué un completo éxito deportivo y social y junto con ello una hermosa reunión de confraternidad internacional. Jugadores que concurríamos de diferentes países vivimos en la más encomiable camaradería. Las partidas resultaron casi hermosísimas y prestigiados por un público educado, justo en sus apreciaciones y de una cultura difícil de encontrar en torneos internacionales.

—¿Cuáles fueron las grandes figuras del campeonato?

—Robson y Luis Torralva, que jugaron el partido más hermoso del campeonato. Robson es un jugador completo. Su juego se caracteriza por sus devoluciones, su estilo cortado es de gran efecto y la falta de potencia de su servicio la suple con una encomiable velocidad y seguridad. Luis Torralva, como siempre, se demostró como un gran jugador, pero tuvo que caer ante un rival que domina el juego más que él. Otra de las figuras interesantes del torneo fué Domingo Torralva, el que se demostró como un gran jugador en dobles. Fué sensible que no desarrollara todo su juego con Morea. Entre los jugadores que se destacaron debemos recordar, además, a Carlos Morea y Nelson Cruz. Este último, sin duda, tiene un brillante porvenir, pues tiene pasta de campeón y gran entusiasmo por el juego. Pero como le digo, la gran figura del torneo fué Robson, en él tiene Argentina dos puntos casi imposibles de batir.

—¿Y en cuanto a la organización del tennis argentino?

—Allá como aquí, dirige este deporte una Federación, cuyo presidente es don Horacio Bustos Morón (hijo), distinguidísima persona que nos atendió con toda amabilidad. A esta Federación están adheridos los diferentes clubs. El campeonato por la Copa Mitre está a cargo del Buenos Aires Lawn Tennis Club, institución que posee hermosas canchas situadas en los alrededores de la capital argentina. Llama la atención el excelente estado de los "courts". La Federación, en su carácter de dirigente, estimula la práctica del deporte y a ello se debe el enorme entusiasmo que existe por este deporte en Argentina; confirmaré esto recordando el hecho, de que en un campeonato de beneficencia, organizado no ha mucho en Buenos Aires, participaron 130 parejas de niñas, y afiliados a la Federación hay en la capital unos veinte mil aficionados. En general, el tennis se practica mucho en Argentina, los clubs cuentan con un crecido número de socios y a esta enorme selección se debe el buen conjunto de jugadores que tienen los argentinos.

—¿Qué defectos encuentra en nuestra organización?

—En primer lugar se debe fomentar la entrada de nuevos socios a los diferentes clubs y para ello es necesario disminuir las cuotas. Las que se cobran actualmente son prohibitivas. Aumentando los socios podemos encontrar una maravilla como Robson y seleccionar para más tarde un buen conjunto de jugadores. Un defecto de que adolecen nuestros jugadores y acaso el más grande, continúa, es el poco cuidado que se pone en el entrenamiento. Se olvidan nuestros tennistas que para un partido se necesita estar en pleno goce de nuestras facultades físicas y durante el juego debe participar eficazmente en él nuestro cerebro y para ello es necesario someterse a un entrenamiento científico y adecuado, termina diciéndonos nuestro entrevistado.

I. T. V.

Guillermo Robson, el mejor jugador argentino y sudamericano.

Fritz Bierwirth, una de las figuras más destacadas de nuestro tennis.

LA TEMPORADA DE REGATAS EN VALPARAISO

LAS REUNIONES DE LOS CLUBS VALPARAISO E IBERICO

La joven oficialidad del Valparaíso.

Durante el desayuno de la entusiasta muchachada a bordo del "Til-Til".

Haciendo hípica, como entrenamiento, en el palo trinquete.

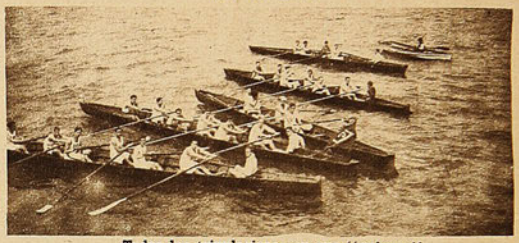

Todas las tripulaciones en sus "guigues".

Grupo general de los activos y pasivos del Valparaíso, en pleno consorcio.

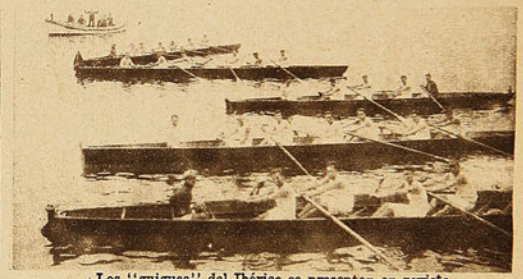

Los "guigues" del Ibérico se presentan en revista.

Durante el cambio de tripulaciones de los "guigues" españoles.

Los jueces de las regatas del Ibérico en pose para "Los Sports".

El "Cantabria", ganador de las regatas para novicios.

Grupo general de los dirigentes y tripulaciones del Club Ibérico.

Este año, como en los anteriores, Valparaíso se presenta con todo entusiasmo a practicar los deportes de Verano. La natación y las regatas son los preferidos. En cada uno de ellos el vecino puerto ha presentado siempre buenos exponentes.

*

DE TODAS PARTES

LOTA.—TALTAL.— LINARES. — IQUIQUE —CAUTIN.— TALCA. — LOS ANDES

Grupo de atletas que tomaron parte en la prueba "Doble circuito de Lota", en celebración de la Fiesta de la Raza.

Jinetes que participaron en el concurso hípico organizado con todo éxito en Lota, últimamente.

La Segunda División del Unión Marítima F. C., campeón de 1925, Taltal.

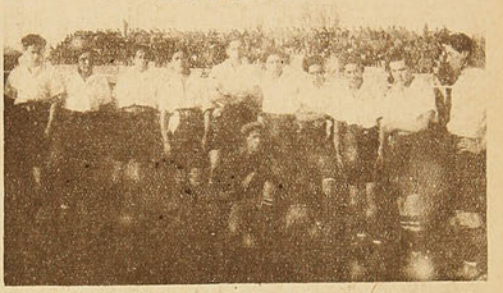

Primer equipo del Liceo F. C., de Linares, de brillante actuación en la temporada.

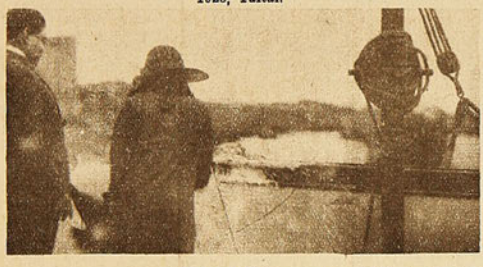

La madrina señorita María del Río, en el momento de romper la clásica botella de champaña en la quilla del bote "alumbrado".

Asistentes al bautizo del bote "alumbrado", cuyos socios son de la Compañía de Alumbrado de Iquique.

Germain Palma, segundo campeón de Cautín, peso mosca, del año 1925, que ha ingresado al Centro "Los Sports" de esta capital

Equipo de Tranviarios F. C., que cayó vencido por el Centro Deportivo Telegrafista, en Los Andes.

El cuadro del Centro Deportivo de Telegrafistas.

MOVIMIENTO BOXERIL

COMENTARIOS SOBRE EL BOXEO DE AQUI Y DE ALLA

Los aficionados que irán al campeonato.— En espera del primer match de Charol.— Loayza y Quintín resurgen.—El miedo de Mr. Dempsey se disipa.—Vicentini se fué sin licencia internacional.—Desea medirse con Fernández, por el título perdido. — Porzio, el argentino que fué a París, ha desafiado a Quintín Romero.

A falta de un boxeo profesional lleno de noticias y en espera de que futuros encuentros proporcionen oportunidad para hacer aquellos comentarios que fluyen de estas actividades, salta a la vista la selección de aficionados que este año, como en otros anteriores, deben competir en el campeonato sudamericano.

Las competencias de la Federación de Box, institución que este año no desea ir a la selección con la Provincial, nos están revelando que no hay aficionados de actuación destacada. Se confía en los campeones, pero de ellos ya tenemos un resultado claro: en Buenos Aires no hicieron papel lucido y, ya sea por los fallos como por la actuación que les cupo, la verdad es que no vencieron como debieron por sus referencias anteriores.

En esta oportunidad, la cuestión se presenta más difícil aún de resolver. Tenemos que no se desea ir a una selección con la entidad que posee buenos elementos, y en cambio, no vemos surgir a ningún aficionado entre las filas de la dirigente.

Un estudio sereno se impone. Hay necesidad de formar el equipo con elemento escogido, sin reparar en banderías ni en tiendas. Nosotros confiamos, como el primer día, en que al fin se impondrá el buen sentido y de él partirá una fuerza insostenible hacia la ansiada inteligencia entre las instituciones que albergan amateurs.

Entre los profesionales se aguarda con marcado interés la primera presentación de Esteban Gallardo (Kid Charol). Son muchos los que desean medirse con el cubano, pero antes quieren saber cómo ha podido vencer a Alex Rely. Posiblemente, Charol haga uno o dos matches en Santiago, pues buenos contratos le demandan de Buenos Aires y como resulta que los pesos chilenos no son como debieran ser...

Contreras le dará trabajo a Charol. No es que creamos que pueda vencerle, si es que en realidad ganó en buenas condiciones a Rely, pero sí estamos seguros, hará emplearse al negrito que nos trae Kid Moró. En la capital argentina se anuncia la llegada de Charol. Allá siempre se anuncia con anticipación la llegada de boxeadores que están en Chile.

Los representantes del boxeo chileno en Estados Unidos, resurgen. Quintín Romero ha vuelto a vencer a Leo Gates en un match a diez rounds. Lo hizo en la forma que él acostumbra cuando entra al ring en buenas condiciones. La decisión no fué dudosa. Venció en la casi totalidad de los rounds y puso en serio peligro al piel roja. De Leo Gates dimos en ocasión pasada, una detallada crónica con su record y otras referencias. Nos resta sólo decir que con esta revancha, ya Quintín se ha deshecho de un contendor fuerte y de algún cartel.

Estanislao Loyaza, en descanso después del accidente sufrido en su match con Goodrich como final del campeonato mundial de peso liviano, ha vuelto al ring. Su combate de "rentree" lo hizo con el fuerte profesional Henry. Si bien es cierto se esperaba el triunfo del chileno, no menos cierto es también que su rápido y contundente resultado asombró a la concurrencia. Loyza vuelve por sus fueros un tanto en desgracia en su match con Goodrich. Le impulsa un vehemente deseo de encontrarse nuevamente con Goodrich. Aquel combate pudo ser del chileno como fué del norteamericano. Una revancha ha de decidir, en buena lid, quién merece el campeonato mundial de los pesos livianos.

Estamos en el terreno de los campeonatos mundiales, y es por ello, quizás, que nos viene a la mente el temor manifestado por Jack Dempsey ante la aventura que quiso correr Harry Wills frente a Floyd Johnson.

Nuestros lectores deben saber que el campeón mundial tiene contrato firmado con el negro de Nueva Orleans para el próximo año. El premio que cobra Dempsey es de un millón de dollars, fuera de una cantidad de derechos que bien pueden torcer a la empresa más atrevida. Como el negro ha estado siempre condenado a muy pocas presentaciones en estos últimos tiempos, quiso hacer una prueba sosteniendo doce rounds sin decisión, con Floyd Johnson.

Jack Dempsey estudió la situación que se le creaba y temió que la aventura de Wills le privara a él de su suculento premio. "Si el negro no vence en pocos rounds a Floyd, nuestro match carecerá de interés", se dijo Dempsey. Y conforme a esta idea, le envió una proposición que a cualquiera le agradaría. Le ofreció el premio a ganar y al empresario la mitad de los gastos, si aceptaban anular el combate.

Es que Jack Dempsey está plenamente convencido o lo aparenta muy bien, de que Wills es actualmente un boxeador viejo, y por tanto, mediocre. Naturalmente, que Harry no acepta la propuesta del campeón mundial y el lunes último opuso combate a Floyd, convencido como está de cuánto pueden sus fuerzas en el ring.

¿El resultado del combate? Terrible, enteramente terrible. Era sin decisión, pero el martilleo contundente de Harry, hizo que Floyd Johnson se retirara antes de finalizar el primer round. ¿Se le habrá pasado el temor a Mr. Dempsey en cuanto a perder su fabuloso premio? Entendemos que sólo abrigará ahora el mayor temor de todos: el de perder su campeonato tantas veces eludido de disputarlo con Harry Wills. ¿Volverá un negro a ser campeón del mundo? Falta un tiempo para saberlo a ciencia cierta.

Luis Vicentini, cuya jira poco afortunada acaba de suspender en el país del dollar, es tan olvidadizo que hasta se fué sin licencia internacional. Ahora los boxeadores del sur y los del norte no pueden hacer jiras sin un documento que han denominado licencia internacional. Vicentini se fué, no tan sólo sin responder a los desafíos "oficiales" de Fernández, sino que hasta olvidando su licencia... Y es claro. Ha tenido sus tropiezos.

Ahora el cable nos anuncia que ha suspendido su jira por cierto accidente en una mano. Hay que pensar en todo y juzgar si estos olvidos del ex-campeón sudamericano no pueden tener relación con sus últimas performances. Sin licencia, sin querer disputar su campeonato en hora oportuna, continuas derrotas... y ahora, regreso al país, quejándose de una mano...

Por suerte que esto último no debe tener gran importancia, cuando hemos sabido que han enviado un desafío "oficial" para disputar con Fernández su perdido título. En realidad, va a tardar un tiempo, pues antes ha sido Casalá el que ha desafiado al uruguayo. No vemos qué méritos pueda tener el señor Casalá para contender con Fernández, máxime cuando existe el deseo por parte del anterior detentor del título en disputarlo. En fin, más tarde sabremos lo que se resuelve sobre el particular.

Y a propósito de méritos para un campeo-

Señor Gerardo Sienra, Director de la Oficina Permanente de la Confederación Sudamericana de Box.

Víctor Contreras, el rival que tendrá mañana Kid Charol.

Don Federico Helfmann, nombrado referee del match Charol-Contreras.

Esteban Gallardo, Kid Charol, hace ejercicios en el San Cristóbal.

nato. ¿Qué méritos tiene el profesional argentino Porzio para desafiar seriamente a Quintín Romero, por el campeonato Sudamericano? Sabemos que la Federación Chilena se ha convertido en Diógenes, y con linterna en mano busca esos méritos para informar el desafío...

V. DEBEZZI C.

DON GERARDO SIENRA

Ha venido, cumpliendo una misión periodística, don Gerardo Sienra. Pero a nosotros nos significa poco cualquier investidura que traiga el amigo Sienra. Le reconocemos un valor superior al mejor que pueda exhibir en documentos o carnets.

Sienra es la reglamentación del boxeo sudamericano. El hombre que siempre media entre dos países en disputa. El que siempre hace triunfar la razón del que la tiene por encima de todo y sin herir a nadie. Es el amigable componedor, el limador de asperezas dejadas por las competencias internacionales, el que con justicia no debiera ser ni uruguayo, ni brasilero, ni chileno, ni peruano, ni argentino: solamente, sudamericano.

Su tino en todas las cuestiones boxeriles por resolver, ha hecho que la institución máxima de este Continente en materia de boxeo, haya llegado a la situación que ocupa. Le hemos visto luchar en Chile, en el Brasil, en la Argentina. Siempre usa de las mismas armas: diplomacia, honradez, comprensión absoluta de todos los derechos. ¿Puede triunfar un hombre así? No es ninguna gracia, me dirán algunos. Pero la gracia no está precisamente en triunfar con estas cualidades. La gracia está en poseerlas.

Sienra llega a Chile como llega a su país. Llega a nuestros centros boxeriles como a los suyos. Y si allá se le saluda como al amigo, aquí se le grita desde la galería:

—¡Cómo te va, Gerardo!

Es la voz del campeón, que hoy en retiro, no puede darse el lujo de pagar un ring, pero que mantiene intactas las simpatías por el dirigente sudamericano.

Más de dos años hacía que faltaba de Chile. Se le vió recorrer las calles y saludar a derecha y siniestra. ¡Como si el día antes hubiese visto a esos amigos! Y es que si bien él falta del país, quedan aquí los recuerdos de toda su labor y hasta pudiéramos decir, su espíritu. Las fuerzas espirituales, como dijo un gran Presidente, no mueren. Sienra, en nuestro boxeo, es una demostración de la profunda verdad que encierra esta frase.

Mañana se irá y le diremos en la estación:

—¡Hasta luego, Gerardo!...

JOHN BOY.

EL BOXEO EN FRANCIA

En Francia se han destacado algunos hombres de ring. La característica de ellos es la mayor semejanza posible a la táctica de Carpentier. Por el momento, no surge el sucesor del ex-ídolo, pero las esperanzas no se pierden.

Entre los pesos moscas, sobresalen tres muchachos, de los cuales se espera mucho. Ellos son: Charlis Sauvage, Young Dumantel y M. Morachini. Entre los bautanos, está Charlie Ladeux, que fué un buen boxeador hace algunos años, pero que ahora está en pleno tobogan.

Lleva visos de reemplazarle con muchas ventajas, André Routis.

Los pesos plumas se inclinan ante Kid Francis, aquel rápido mosca que venció dos veces en Buenos Aires a Humberto Guzmán.

En los demás pesos existen diversos hombres de destacada actuación, pero sin que se pueda decir que uno u otro es el definitivo.

Francia, después de Carpentier y Criqui, no ha tenido a una figura descollante, pues Mascart fracasó en Estados Unidos.

Se espera mucho de Kid Francis en el sentido de un campeonato mundial.

Veremos.

PROXIMOS ENCUENTROS DE LOAYZA

El campeón chileno y challanger del campeonato mundial, Estanislao Loayza Aguilar (Tani), ha llegado a Cuba con el ánimo de cambiar aires y sostener algunos encuentros de importancia, antes de su match con Jimmy Goodrich.

Los encuentros que esperan al chileno, son los siguientes:

7 de noviembre: con Lelo Domínguez.

21 de noviembre: con Aranís del Pino.

14 de diciembre: con Hilario Martínez.

Estos tres boxeadores tienen buen cartel en la Perla de las Antillas y podrán hacer que Loayza exhiba toda su personalidad boxeril.

DEMPSEY PIERDE POPULARIDAD

Jack Dempsey, el campeón mundial, ha perdido mucha popularidad en Estados Unidos.

Los obstáculos que opuso a los continuos desafíos de Wills, el enorme premio solicitado y todo cuanto ha rodeado a este verdadero "affaire", le han restado simpatías en el público.

Ahora se llega a decir que Dempsey ya no es el hombre que venció a Willard, Carpentier y Firpo. Que ha perdido su forma escultural, que su punch se ha reducido a medida, que su bolsa ha ido en aumento y, por fin, que su viaje de novio ha ido dejando en cada ciudad visitada, gran parte de su vitalidad.

¿Qué habrá de cierto?

SIKI, DEPORTADO

Battling Siki ha sido deportado de los Estados Unidos y se fué rumbo a Francia.

La revista que nos da esta noticia, nos agrega que esta deportación beneficiará a los boxeadores americanos, pues el descrédito que les proporcionaba Siki con sus correrías, no tenía ya tope.

A Siki se le contrató para los Estados Unidos como al vencedor de Carpentier por K. O., pero luego de su llegada se descubrió como un vulgar "gato" y vencedor de un profesional en decadencia.

¿POR QUE ACEPTO DEMPSEY MEDIRSE CON HARRY WILLS?

Aquí sabemos que costó mucho hacer que Dempsey aceptara el millonésimo desafío de Wills.

El español Antonio Ruiz, campeón de Europa, peso pluma.

Pero no sabemos que existió una razón más que poderosa, indestructible.

La Comisión respectiva, notificó a Dempsey con esta sentencia:

"Are you going to fight Harry Wills or are you going to retire?"

Que en nuestro buen castellano significa:

"¿Va a pelear Ud. con Harry Wills o va a retirarse?"

EL ESPAÑOL ANTONIO RUIZ, CAMPEON DE EUROPA

Desde hace algún tiempo, se nota en España un afán loco por la práctica de los deportes. Primero, el football logró oscurecer al toreo y ahora tenemos que los españoles están haciendo un hermoso papel en la cuestión box.

Uzcundún, Alís y Ruiz se han presentado ante la crítica mundial y sacado buen provecho. En breve Uzcundún disputará a Spalla el campeonato europeo de todos los pesos, llevando el español muchas probabilidades de vencer. Ruiz acaba de sostener un fuerte encuentro con el campeón de Europa en el peso pluma y lo ha vencido en todo terreno.

Los detalles que tenemos son breves. Antonio Ruiz se presentó a pelear con Hebrans, campeón de Europa, el título peso pluma. El encuentro se efectuó en Madrid. En el primer round, los contendores se estudian; Hebrans muestra una izquierda formidable.

En el segundo round el juego se hace más vivo, correspondiendo la iniciativa, por lo general, a Ruiz. Este coloca ángulos magníficos y Hebrans fuertes directos de izquierda.

El tercer round, es parejo para ambos adversarios.

El cuarto round es iniciado por ambos con gran violencia, dominando alternativamente uno y otro, finalizando en forma favorable a Ruiz.

En el quinto round comienza a vislumbrarse la victoria del español, quien cóloca un uppercut que hace tambalear a Hebrans.

En el séptimo round, Hebrans se coloca a la defensiva y Ruiz se hace dueño del ring.

En el octavo, Hebrans, completamente groggy, no consigue esquivar los golpes de Ruis.

Al empezar el noveno round, Hebrans se retira de la competencia en manifiesto estado de inferioridad física. Ruiz es proclamado campeón de Europa en el peso pluma.

Kid Charol se entrena con Carlos Soto, aprovechando el fresco matinal.

Haciendo footing en el San Cristóbal, Charol se fortalece.

LOS DOMINGOS FOOTBALLISTICOS

El encuentro Carioca-Santiago, era uno de los grandes atractivos del domingo.

Y razones no faltaban. Ambos equipos pertenecen a la categoría de los ultra-rápidos. Esta circunstancia y la equivalencia individual y colectiva, hacían aún más difícil pronosticar a qué lado se inclinaría el triunfo. Duda que permaneció latente durante todo el primer período y algunos minutos del segundo. Es decir, hasta que los recoletanos marcaron el tanto de la victoria.

En el preliminar, jugaron "Zig-Zag" y "Mercurio".

Completo el once mercuriano, hubiera inquietado tal vez a los revisteros. Pero, 9 hombres, constituían un paseo para el equipo de Albino Vargas.

Cierto parentesco por afinidad entre los contendores, llamó quizá a la compasión a los zigzagueanses: marcaron sólo 4 goals por cero.

A manera de consuelo, oímos comentar a Tobar, el goleador del decano: "¡Ah! La cosa habría cambiado si el match se hubiere terminado aquel domingo que novio. En cancha pesada, yo meto seis goals por lo menos".

Por lo menos que Tobar siga mantenido por ese consuelo...

Se creía que Escuela de Artes podría ser el "batatazo" del domingo. Pronóstico que la realidad echó por tierra en forma aplastadora: 4 goals a cero marcó el cómputo. Y para que el triunfo del Unión Deportiva fuera completo, su segundo equipo venció 3 a 2, al de igual categoría del Escuela.

Ante semejante resultado, debemos convencernos de que el arte de la dicha escuela, debe ser arte futurista...

El señor Ruiz, presidente del "Cantabria", había obsequiado once medallas para que fueran disputadas entre su primer once y los once hombres máximos del "Badminton".

El señor Ruiz, creyó, quizá, obsequiar en forma indirecta a sus consocios favoritos. Y se equivocó. El equipo del voluminoso Sepúlveda, no sabemos si normalmente o impulsado por los trocitos de metal cuasi precioso, dominó con relativa facilidad a su adversario. Dominio que se concretó en 4 tantos por uno.

Ya saben la receta los interesados: ante las piezas honoríficas, las tortugas se convierten en zorros y los zorros en gamos.

Esto no quiere decir, como pudiera creerse, que nosotros clasifiquemos al "Badminton" en la primera categoría. Nada de eso. Empezando en la categoría zorro, quizá nos queuemos cortos.

Aunque a veces se duerme tanto, que el adjetivo tortuguesco se escurre hasta la punta misma de nuestro Faber...

Caso curioso de fuerzas equilibradas, constituyeran las bregas entre los tres onces de los clubs "Jorge V" y "Fundición Libertad": terceros, empate; segundos, venció Fundición por la cuenta mínima; primeros, empate, sin abrir cuenta.

También nos indica este resultado la mutualidad entre la libertad de Fundición y la caballerosidad de "Jorge".

S. E. u O...

Pedro J. Malbrán, uno de nuestros árbitros más populares, que actuó en la partida del "Colo-Colo", en Chuquicamata.

EL APLAUSO

Los yanquis que lo descubren todo y lo inventan todo, nos proporcionarán un día el placer de la multiplicidad mental del individuo.

Y seremos nosotros los primeros en aprovecharla. Cada domingo presenciaremos veinte matchs simultáneamente, y podremos así comentar, sin ayuda de vecino, el desarrollo de esos veinte matchs.

En posesión de la precitada virtud, ya habríamos dicho lo que ha asegurado el vecino y que nosotros, sin haberlo verificado, se nos hacía escrúpulos repetir: el Unión Coquimbo es el mejor, el más eficiente de los tres equipos nortinos que nos han visitado últimamente.

En técnica y esfuerzo individual. En lo primero, algo les falta todavía para colocarse a la altura de un Santiago o de un Magallanes: la malicia para engañar al adversario, especialmente. Cuanto a esfuerzo individual, podríamos clasificarlos como jugadores-tipos.

Incansables, vigorosos, entusiásticos, impetuosos, durante toda la jornada. Y estas cualidades reunidas, compensan el imperfecto dominio que aún tienen de la técnica los muchachos norteños.

Pero hay algo más todavía. Quizá lo principal: el vigoroso tiro al arco de los cinco delanteros.

Dos de los goals fueron marcados tomando la pelota casi en el mismo arco; dos, desde regular distancia; y uno, como pocas veces, quizá nunca habían visto los espectadores: un formidable y violentísimo tiro arrastrado que cubrió cerca de cuarenta metros.

En ese instante, la sombra del maestro Piendibenne se concretó sobre los Campos de Sports de Ñuñoa...

La reunión que tuvo lugar en Academia de Humanidades, ofreció instantes de verdadera emoción a los espectadores.

El preliminar entre el "Morning" y "Gold Cross", terceros equipos, no obstante la categoría de los contendores, logró interesar vivamente al público, que aplaudió al final un brillante empate.

El match de fondo, 1.o de Mayo-Gold Cross, equipos superiores, no mereció una tacha durante todo su desarrollo.

Correspondió a los golderossinos, a los ocho minutos, marcar el primer goal; dos minutos después, empate; luego, nuevos tantos del Gold Cross; y dos más del Mayo, en seguida. Y termina el primer tiempo.

En el segundo, cuarto goal para los mayinos.

Cuatro tantos contra dos, y faltando sólo un cuarto de hora para finiquitar la brega, el triunfo de Mayo se creía asegurado. Pero, ya se sabe: mientras haya un minuto por delante, la cuenta puede ser alterada. Ahora tratándose de un cuarto...

Puede haber quince goals, dirá usted. No. En este caso fueron sólo dos. Los suficientes, sin embargo, para que los afectos al Gold Cross se regocijaran ruidosamente, frenéticamente.

La celeridad con que obró Gold Cross, indica que no le gusta dejar las cosas para Mayo...

En su tercer match, Chuqui se presentó así:

Unión Coquimbo: (negri gualda).

Espinosa,
Rojo, Torres,
González, E. Flores, Cortés,
Flores, Olivares, Pizarro,
Reinoso, Rojas.

O

Moreno, Arroyo,
Sepúlveda, Contreras, Arellano,
Mancilla, Cáceres, Arellano,
Bascuñán, Bascuñán,
Cataldo.

Colo-Colo (blancos).

Las primeras acciones son faltas de brío. A los 5 minutos se ofrece a Chuqui el primer tiro-esquina. Fuera.

Dentro del calmoso desarrollo del juego, irrumpe un ágil norteño. Un ruido; polvo que se levanta junto a la valla. Aplausos. Se había abierto la cuenta a los 6 minutos de iniciarse la brega.

Disciplina Colo-Colo su línea delantera: tres ataques, cuasi definitivo el segundo; pleno éxito en el tercero: un tiro transversal que alcanza a pasar el travesaño cuando el arquero repele.

Empate.

Colo sigue presionando. Arellano (David), cabecea tiro-esquina que pierde por un centímetro. Otra jugada, idéntica, forma entrevero. Se lucha desesperadamente. David, muy tranquilo, espera a retaguardia. De repente cae la pelota a sus pies. ¡Goal! Todo, en décimos de segundos.

Los negri-gualda no se desaniman. Un ataque a fondo. Abandono del arco. ¡Empate!

La igualdad de condiciones y los aplausos del público levantan el ánimo de Chuqui. No sólo el ánimo. También parecen acrecentar el vigor de los visitantes. Lo decimos, porque el tercer goal lo obtienen en condiciones estupendas: a ras del suelo y desde cuarenta metros, más o menos. Verdadera hazaña entre nuestros forwards, quienes pecan, precisamente,

Los once hombres del Sport Francés, de Santiago.

Espinoza, guardavallas de "Unión Coquimbo de Chuquicamata", rechaza un ataque a su arco.

El Royal Periodístico, que enfrentó al "Colo-Colo".

Los once hombres del "Colo-Colo".

del defecto contrario: el tiro corto.

Sentimos no poder precisar si fué Olivares o uno de los inters el autor de la hazaña. Es necesario que se averigüe y se inscriba su nombre entre los futuros internacionales.

Estaba todavía perplejo el público ante el magno goal, cuando David Arellano produce el tercer empate. Impecable tiro de voleo, tomado a diez metros del arco.

Así termina el primer tiempo.

Reanudado el juego, a los 13 minutos, Colo marca el cuarto goals; tres minutos más, el quinto. Parte de la concurrencia protesta airada sobre la validez del último goals. Un señor, que lo imaginamos miembro de la comitiva norteña, grita a toda boca:—"¡Retírense de la cancha!". Alcanza a oír el capitán y se retira a la línea de antes.

Mientras tanto, Chuqui sigue combatiendo ardorosamente, y antes de dos minutos, en violenta atropellada, entran a la valla pelota y forwards.

Al reiniciarse el juego, el árbitro es injuriado por gente de fuera y también por algunos jugadores. Molesto, abandona la cancha.

En negociaciones diplomáticas tendientes a la vuelta del juez, pasan 20 minutos. Como las acciones han sido brillantes, ningún espectador deja su asiento. Todo el mundo quiere presenciar el final de la brega.

Convencen por fin a don Pedro Jota de que debe terminar su cometido, y don Pedro Jota hace su reaparición.

Suena el silbato, y casi inmediatamente las acciones adquieren el máximo de movilidad.

Transcurren minutos y más minutos de constante equilibrio. Colo ya vislumbra una nueva victoria, cuando una impetuosa arremetida de los negri-gualda, hace estallar la última ovación: la que saluda el último empate: 5 a 5.

Tal fué el término de la más brava contienda en que hoy ha intervenido el invicto Colo-Colo.

Invicto, pero con su red agujereada en cinco partes por las balas norteñas...

Tres simpáticas damas que obsequiaron con flores a los capitanes del "Colo-Colo" y de la Liga Periodística.

EN EL DIA DE LOS MUERTOS

El football estuvo de lo más vivo. Dos matches entre-ciudades y una serie de entre-locales.

Todos estos encuentros nos darían material para una crónica extensa, pero, muy a nuestro pesar, debemos restringirla al mínimo. Motivo: el exceso de material acumulado durante 15 días. Causa de esta acumulación: el descansito extra de 48 horas que se auto-decretaron los compañeritos imprenteros.

Y para que el preámbulo no se "coma" la mitad del espacio disponible, le ponemos punto final. Y a los hechos.

Santiago Wanderers. — De aperitivo, Guillermo Guzmán-Santiago, (infantiles terceros). Bonito desquite de los últimos: 3 a 1.

—El match entre los segundos cuadros, flojo y deslucido, se lo adjudicó el once albo, 2 a 1.

Fácil pronóstico: la victoria del equipo recoletano y el match de fondo.

Y habiéndose presentado con diez hombres sus adversarios, casi no se podría hablar de competencia: diremos que fué un paseo, en que los hombres de García marcaron 4 goals contra uno del Wanderers.

Magallanes-Gold Cross. — Con el buen propósito de entrenarse, quizá, los tres equipos de los clubs nombrados, concertaron sendos amistosos.

En el primer amistoso, (terceros equipos), el árbitro, amistosamente, hubo de notificar el retiro de la cancha a un magallánico. Con el cumplimiento de esta sanción, el equipo afectado, que jugaba con 9 hombres, quedó reducido a 8. Pero, así y todo, llegó vencedor a la meta: 1 a 0.

—Los segundos cuadros hicieron, en realidad, un match amistoso. Tan amistoso, que acordaron no hubiera vencedor ni vencido.

—El amistoso entre los cuadros superiores, tuvo características amistosas idénticas a las que observamos entre los terceros cuadros: el árbitro, amistosamente, ordena el retiro de un goldcrossino. Se resiste el jugador. Insiste el árbitro. Suspéndese entonces el match hasta que la orden del árbitro es cumplida. Reiniciado el juego, repite otro goldcrossino la misma gracia. Esta vez el árbitro no castiga. Motivo por el cual el Magallanes se retira de la cancha. Y así, tan irónicamente, terminó la concertación del tríplice amistoso.

Arturo Prat-Españoles.—Entrada, infantiles españoles y chilenos. Paliza dada por los primeros: 8, versus nada. Nada, tampoco, nos dejaron a nosotros qué decir.

—El intermedio, Unión Deportiva II, contra Independencia Juvenil, se resolvió a favor de los españoles, 2 a 0.

—El match-base, una catástrofe: cinco goals contra cero... Los porteños, que venían prestigiados con los triunfos sobre el Everton y el combinado Wanderers-La Cruz, se olvidaron completamente de su eficiencia footballística. Se diría que la dejaron olvidada en Valparaíso...

Audax-West India.—Para matar el tiempo, jugaron 1.o de Mayo y Nacional. Tres puntos contra uno, no es una derrota fea para los nacionales, conocido como es el poderío de los mayistas.

—El entreciudades tuvo dos períodos. Bueno, esto no es una novedad... Pero lo que nos-

LA CENSURA

Hace tiempo, había una institución deportiva, "Los Pirineos", si mal no recordamos, que destacaba a sus miembros en las canchas de football con el objeto de atender a los jugadores que sufrieran accidentes.

Premunidos de las medicinas e instrumentos indispensables, acudían, solícitos, en auxilio del jugador lesionado durante la lucha.

Terminada tan humanitaria labor, se retiraban, entre los aplausos del público, a su carpa, que siempre instalaban a la vera de los campos deportivos.

Si actualmente existen o no "Los Pirineos", no lo sabemos.

Pero lo que sí, sabemos, es que nuestros muchachos footballistas, en casos de accidentes, leves o graves, producidos en la cancha, no cuentan ahora con el menor auxilio médico. Ni siquiera la atención de un modesto "practicante".

Esto lo pudimos verificar el domingo durante el desarrollo del match Chuqui-Colo-Colo. Dos accidentes, en los cuales no hubo más auxilio que la ruda mano del compañero.

Y eso no debe volver a suceder. El dueño de casa, o sea la Asociación o Liga respectiva, deben tomar alguna determinación al respecto.

¿O se cree que la banda de músicos es una especie de cálmalo-todo, y que hasta los dolores debe calmar?

Se necesitaría ser un fanático de las corcheas para conformarse, a pura música, ante el dolor que producen un chichón o una feroz marcada sobre los remos inferiores.

¡Y hay qué ver ciertas marcadas! Ni a fuego...

El Internado Infantil, que venció en el semifondo al Wanderers Infantil.

Los chicos del Wanderers, que como sus contendores, jugaron admirablemente.

NUESTROS CAMPEONES DE ATLETISMO

EL TENIENTE JULIO MORENO, RECORDMAN DEL SALTO LARGO CON IMPULSO, HABLA PARA "LOS SPORTS".

Algunos rasgos de su vida.—Se muestra satisfecho de su obra y, por lo tanto, contento.—Nada le preocupa que no sea la educación física y especialmente el atletismo.—Le obsesionan los 7.40 m. — Un campeón que nada tiene de anormal y que es inocente.

Vueltos de vacaciones, a principios del año que corre, oímos hablar del torneo atlético que anualmente se efectúa en Valdivia, durante la Semana Valdiviana.

Se nombraba con entusiasmo al teniente Moreno y se decía de él que, vencedor en el salto largo del supradicho torneo, con 6,75 m., Strutz lo había hecho pasar los 7 m. durante los ensayos.

Por esta causa su participación en el campeonato de los alemanes, en el mes de mayo, era esperada con mucho interés.

Desde su primer salto, adivinamos al futuro gran campeón que allí se amasaba.

De recia contextura, desde tobillos a cuello, de mediano porte, coronado por una simpática figura que sombrea una abundante cabellera negra como el azabache y medio crespa, veloz en la carrera, saltaba con mayor elevación que los demás competidores, dejando ver en el movimiento de sus piernas un deseoso remedo del estilo tijera.

Agotada la competencia, el apuntador señalaba 6.88 m. para el vencedor.

Se vió que faltaba medio centímetro para batir el antiguo record de nuestro gran Rodolfo Hamersley.

Se autorizó entonces a Moreno para que hiciera tres saltos más, de acuerdo con la letra del reglamento y el visible deseo que él tenía de marcar un nuevo record para el atletismo chileno.

Practicado el intento, la performance de Hamersley permanecía incólume, aunque tambaleante. La gran hazaña estaba reservada al torneo nacional de octubre, recientemente verificado.

La presentación de Moreno en el salto largo con impulso, cinco meses después de su fracaso de Mayo, daba a la prueba un brillo extraordinario. Por eso los asistentes seguían con gran inquietud los saltos del campeón.

En uno de ellos marcó 6,88 m. Otra vez a medio centímetro de Hamersley. Ante esta coincidencia no faltó un supersticioso que anunciara un nuevo fracaso.

Siguió en la lucha y de repente sus talones se enterraron detrás de la línea de la banderita que mostraba el record.

Como una explosión brotaron los contenidos aplausos y vítores del público que, ansioso y atento esperaba el virtuoso brinco.

Un momento de silencio y la bocina, soberbia, atronó los ámbitos. Nunca el anunciador adoptó una pose más grave y un acento más solemne:—"Moreno, de Valdivia, 6,965 m. record".

Nuevas salvas de aplausos prolongados. Abrazos repetidos—casi besos—recibía de sus amigos el nuevo recordman, visiblemente emocionado de placer. Un hermano se estrechó a él con frenesí.

En ese minuto de silencio, de emoción intensa y fraternal, ¿acaso no se juntaron los recuerdos de esos hermanos en la imagen siempre bendita de la querida madre ausente?

Después quiso Moreno mejorar su performance. No pudo conseguirlo. Era imposible. Se había emocionado mucho.

Fué al recibir de manos de don Luis Barros Borgoño el premio de su triunfo, cuando le solicitamos una entrevista:

—Honrado me siento—dijo—y mañana a las 11 estoy a las órdenes de "LOS SPORTS", mi revista favorita.

Cabalmente, como buen militar, a las 11 en punto nos esperaba el teniente Moreno en nuestra imprenta, acompañado del señor Otto Guimond, presidente de la ADA de Valdivia.

—¿Cómo se inició usted en el atletismo? — fué nuestra primera pregunta.

—En el Liceo de Valdivia—oímos con sorpresa la respuesta, no de labios del campeón, sino de boca de su acompañante, que parecía llevado especialmente por Moreno para contestar por él.

Efectivamente, todos los datos de la vida atlética de nuestro interpelado, nos fueron proporcionados con lujo de detalles, por el señor Guimond. El lleva la estadística de las hazañas del teniente con maquinal precisión.

Convencido de esto, poco recuerda el teniente Moreno de lo que ha hecho y al bombardeo de nuestras preguntas contestaba:—No recuerdo bien, pero Guimond tiene todo apuntado; y el señor Guimond, hojeando una diminuta libretita hablaba como un "libro abierto".

De ahí extractamos lo siguiente: Que Moreno se inició en garrocha, alcanzando hasta 3,40 m. Que en 1924 ganó un trillón con 10,54, en bala; 6,20 m. en salto largo con impulso y 11" 2|5 en 100 m. planos. Que ha puesto además, 11" clavados en esta misma distancia, que ha saltado 1,61 m. de alto; 12,895 m. en triple y que ha corrido los 110 m. valla, en 17".

Hay además en la estadística libretita, un sinnúmero de menores detalles que sentimos no publicar.

Hicimos lo posible por penetrar en el alma de Moreno y lo conseguimos iniciando conversaciones familiares.

A través de todo lo que dice, se divisa claramente la diáfana bondad de su alma, donde seguramente no se albergan ni la envidia ni el rencor.

"Mens sana in corpore sano", reza el viejo y siempre nuevo adagio de Pascal; y he ahí una confirmación más.

—Cuéntenos, Moreno, — inquirimos de repente—alguna anécdota bonita, algo extraordinario de su vida.

—¿Qué puedo decirles? Nada, contesta el mismo, con un modito infantilmente regalón que acusa ser el mimado de los círculos que frecuenta y que son el cuartel y el hogar, el gimnasio y la cancha libre.

Para decirlo todo de una vez, entusiasmado, con ánimo, como quien halla su tabla de salvación, exclama:—Si soy bien normal yo; no tengo nada de anormal.

—Alguna particularidad en su prueba que desconozcamos, su llegada a la tabla de rechazo que es el gran instante, le dijimos.

—¡Ah, sí, una cosa! Nunca pierdo el paso; tengo mis medidas y jamás se me ha anulado un salto.

Efectivamente, Moreno, para saltar, inicia una carrera como de 25 m. y a unos 15 m. del límite, más o menos, pisa con determinado pie y desde entonces corre ciego en demanda de la tabla de rechazo, a la que llega matemáticamente con el pie derecho, raras veces un poco atrás y nunca adelante.

La seguridad del salto es un rasgo característico del nuevo recordman chileno.

—¿Sus aspiraciones, teniente?

—Hasta aquí estoy conforme, y para el futuro lo primero que deseo es defender a mi Patria en abril y ganar para ella los tres puntos de mi prueba.

Para entonces pienso tener afianzados los 7 m. y con trabajo llegar a los 7,40 m.; distancia que me enajena de entusiasmo y me obsesiona el afán de conseguirla.

Antes de terminar y por ver qué efecto hacía, soltamos la gran pregunta:

—¿Cuándo se casa, Moreno? ¿Usted está de novio, no es cierto?

Abre tamaños ojos de sorpresa y nos contesta sin vacilar.

—¿Yo? No, no. Yo no pienso en eso. No tengo ni idea, nada, nada.

—¿No le gustan entonces las chiquillas?...

—No me gustan por hoy, porque me gusta el atletismo, la chiquilla más linda y la más fiel.

Después, cuando sea verdadero campeón, pensaremos en las otras de carne y hueso...

Y con modestia agrega:—Puede que entonces hallemos una rubiecita de ojos de cielo o una morena de esas que queman con sus ojos cuando miran...

Felicitamos cordialmente a Moreno por su declaración que creemos sincera.

No es caso común pensar así, a pesar de que todos sabemos que Cupido es el más ingrato amigo de los atletas. Estos deben renunciar a todos los encantos de la vida, y en eso consiste, precisamente, el mérito que tienen sobre los demás hombres.

—Por curiosidad, díganos, Moreno, ¿cuándo recibió su grado en la Escuela Militar?

—El 28 de diciembre (mirando siempre a Guimond) de 1922.

—¿El 28 de diciembre?—preguntamos sorprendidos.—¿Entonces usted será bien inocente, pues?

Moreno no ha caído en la broma y muy jinete sonriendo, contesta:

—Sí, sí, soy bien inocente; no les digo que soy así no más: nada de anormal, tal como todos.

Nos despedimos gratamente impresionados. La bondad del corazón de Julio, encerrado en ese uniforme que hoy por hoy rige los destinos de la patria, nos desconcertó. Nunca imaginamos a un militar así. Es una bella excepción. Además, el aspecto simpático de un acabado tipo chileno le dan al teniente todo el realce de una interesante personalidad.

Nos alejamos pensando en lo que dice siempre Strutz:—Necesitamos 15 hombres, nada más; pero 15 hombres...

Nosotros decimos que Moreno es uno de los 15 del maestro, y lamentamos que no pueda estar en Santiago, donde su ejemplo pudiera servir de emulación a los muchos rehacios e imposibles que piensan tan sólo en su yo.

LEONCIO VELOSO.

Teniente Julio Moreno.

LOS DOMINGOS FOOTBALLISTICOS

otros queremos decir, es que hubo diferencia absoluta entre uno y otro período. El primero fué digno de un intercity; el segundo, tan desastroso como el match Unión Deportiva-Arturo Prat. Los italianos obtuvieron 6 goals contra uno. Si esto no se llama catástrofe...

Colo-Colo-Liga Periodística. —Rindiendo culto a la cortesía, hemos dejado para el final a los de casa.

—En primer término compitieron los segundos cuadros del "Zig-Zag" y "Nación". Fácil triunfo para los zigzaguenses, 3 a 0.

—Correspondió su turno en seguida a los infantiles, Internado-Wanderers, segundos cuadros. Venció, por la cuenta mínima, el primero de los nombrados.

—Envalentonados los periodistas por la actuación del seleccionado en el match contra Liceo de Temuco, se creyeron una potencia footballística. Y para probarlo, desafiaron al campeón de la Metro.

Las consecuencias de tamaña audacia, sufriéndolas está el gremio entero: cinco metros de soberbia cola, imposibles de ocultar.

Y, gracias a la intervención estomacal de Ibacache, no lucen hoy diez metros. Frente a los periodistas, el cometa Biela habría sido un "choco rabón"...

CHALO.

La Revista de Gimnasia en el Instituto Comercial Zambrano

Ejercicios de esgrima con bastones largos.

El profesor Angel Valencia, con sus brigadieres.

Ejercicios con banderolas.

Ejercicios musculares por la 4.a Compañía.

Gimnasia rítmica.

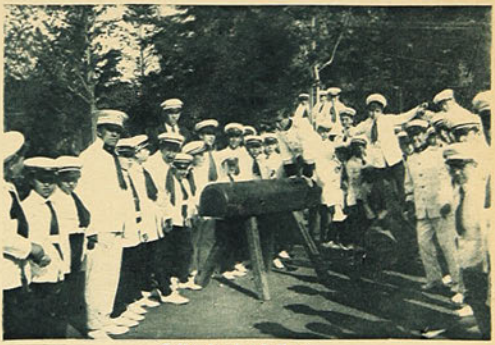

Saltando el caballete.

Una de las pirámides

Ejercicios con bastones por la 3.a Compañía.

Garcia y Gaete, del Chacabuco, que ocuparon el tercer puesto en las "5 horas".

Los premios disputados

Los competidores en el momento de doblar la curva para la primera llegada.

Abeleida, del Deportivo Español ganadores de las "5 horas" co por la pista.

Preparándose para la partida de las "5 horas".

Las "5 Horas" Ciclis ganadas por el equip leyda-Coll, del tivo Español

Vidal y Lavanderos, del Ore cansada.

Fourey descansa frente a la casucha de su club, el Sport Francés

Después de un descanso obligado por las circunstancias, nuestro ciclismo ha vuelto por sus buenos días.

En efecto, las últimas reuniones que ha organizado la Unión Ciclista de Chile han llevado a la pista a los mejores pedaleros de la capital, que han ido a definir en caballerosa contienda la superioridad para los colores de su club.

"LAS 5 HORAS" corridas el domingo 25 próximo pasado, en el Velódromo de Santa Laura, reunieron a los mejores "ases".

Durante todo el tiempo la espectación no decayó un solo instante, pues, los co

Deportivo Español, uno de los las "5 horas" con 8 pasadas por la meta.

Un viraje.

Una pasada por la meta.

Juillet y Fourey, del Sport Francés, que ocu paron el segundo puesto en las "5 horas".

oras" Ciclistas fueron por el equipo Abe-da-Coll, del Depor-ivo Español.

Momentos después de iniciadas las "5 horas"

El jurado que controló la prueba.

rranderos del Centenario, des-cansando.

rredores se propusieron establecer una buena distancia. Fué así como al terminar el plazo se habían recorrido 160 kilometros, distancia bastante recomendable para cinco horas, en día sofocante de calor.

El triunfo correspondió al equipo de la Unión Deportiva Española, formado por Abeleida y Coll.

Segundo llegó Juillet-Fourey, del Sport Francés, y tercero, García-Gaete, del Chacabuco.

Damos en esta página la información gráfica tomada especialmente para nuestra revista.

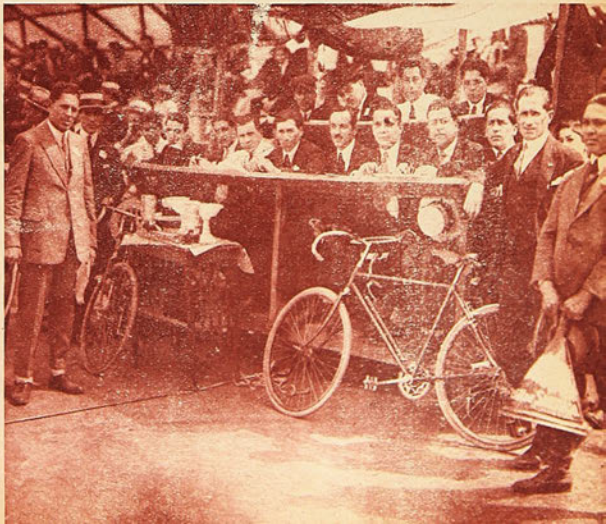

EN LAS FINALES DEL CAMPEONATO DE CHILE DE LAWN-TENNIS

Señorita Izquierdo, que ganó a Teresita Ossandón, por 6-4, 8-6.

El paseo en las canchas del "Santiago Tennis Club".

Keller, después de terminar su partida.

Las señoritas Rebeca Izquierdo y Bunster se saludan después del match.

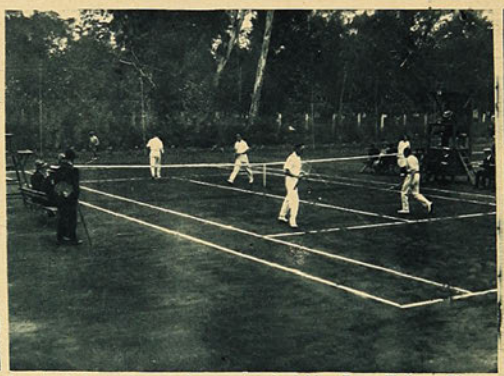

Aspecto de la cancha en el encuentro de dobles, Doren-Keller y Bierwith-Conrands.

Señoritas Ossandón e Izquierdo, antes del match.

Esperando su turno.

Competidores en dobles.

Una bella reunión deportiva y social fué la que nos ofreció el domingo último, el "Santiago Lawn Tennis Club", en sus canchas del Parque Cousiño, con ocasión de los partidos por los campeonatos de Chile. Damos en esta página, las fotografías de los jugadores que intervinieron en los principales encuentros.

Un grupo de simpáticas admiradoras del tennis.

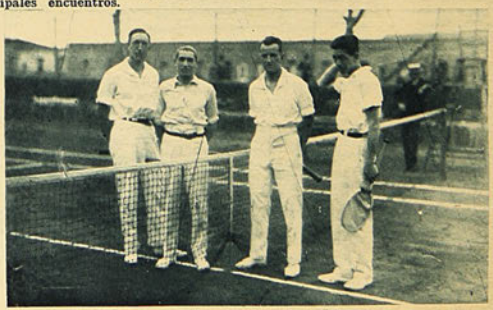

Doren, Keller, Conrands y Bierwirth, antes de empezar a jugar.

LOS DEPORTES EN TALCA

INFORMACION ESPECIAL DE NUESTRO CORRESPONSAL, SEÑOR MARABOLI

El Magallanes, de Santiago, que venció al Ibérico, de Talca, por dos goles a cero.

El cuadro español que cayó vencido por los santiaguinos.

El Royal Infantil talquino, que derrotó al Morning Star, de Santiago, por tres a cero

Los once infantiles del Morning Star.

Delegación y jugadores del Morning Star, que visitaron a Talca.

El directorio de la Liga Infantil de Talca.

Comitiva y jugadores del Magallanes que visitaron a Talca.

Ciclistas del Español, que corrieron la hora tras de moto.

LOS PORTEÑOS TENDRAN UN GRAN ESTADIO

Don Isaac Jara R., ingeniero y activo director de la oficina técnica del Estadio

Los porteños están pendientes de la construcción del Estadio de Valparaíso, y "Los Sports" sigue paso a paso todo lo relacionado con esta grandiosa y necesaria obra de progreso.

Desde la fundación de nuestra revista, nos hemos preocupado con todo entusiasmo, dando cabida a todos los planos y croquis y a las opiniones de deportistas y técnicos.

Es conocida la actuación de la Municipalidad en lo que se refiere al Estadio, el ideal de los habitantes del primer puerto de Chile.

Inmediatamente que supimos que ya se había elaborado el plano definitivo, nos dirigimos a la Dirección de Obras Municipales, y conseguimos de los señores Vásquez, Jara y Velasco todos los datos necesarios y la primera copia del plano oficial.

El señor Isaac Jara, en vista del interés que siempre ha encontrado en "Los Sports", por el Estadio, no pudo negarse a un rápido reportaje.

Habla el señor Jara

—Las actividades para que la ciudad de Valparaíso pudiera disponer de un gran campo de deportes, de un verdadero Estadio, para que la juventud se entregue con todo entusiasmo e interés a la beneficiosa práctica de los sports, recibieron un gran impulso durante la inolvidable administración del Almirante señor Jorge Montt.

En esa época, como ustedes recordarán, quedó planteado el primer proyecto de Estadio, y hubiera llegado a ser una hermosa realidad, dada la decidida resolución del ex-Presidente de la República, si dificultades imprevistas, relacionadas con la posesión de los terrenos de la elipse de Playa Ancha, no se hubieran interpuesto en el camino.

La cuestión del estadio, la justa y patriótica aspiración de los porteños, pasó por un período casi de olvido, hasta que las necesidades, las exigencias de la cultura física, especialmente el football, hizo que los programas de los candidatos a ocupar un sillón en la Ilustre Municipalidad, señalara a la juventud las personas que prometían satisfacer las aspiraciones de los deportistas.

Correspondió satisfacer la promesa de preocuparse del estadio, en cuanto se presentó la oportunidad de llegar a la Alcaldía, a don Carlos Rodríguez Alfaro, cuyas instrucciones impartidas al Departamento de Obras

Desde hace muchos años los activos habitantes del primer puerto de Chile vienen solicitando un Estadio, pero tan patrióticos deseos no han podido cumplirse, porque los llamados a llevar a la realidad tan grandioso, como imprescindible trabajo, no han hecho otra cosa que engolfarse en estériles discusiones, gastos y papeleos.

Los porteños, aburridos con tanto esperar y con tantas promesas, declararon aburridos:

"No deseamos estadio, sino canchas de football; no queremos obra de lujo; solamente pedimos a las autoridades terrenos apropiados para entregarnos llenos de entusiasmo a la práctica de los deportes".

La Dirección de Obras Municipales de Valparaíso, de acuerdo con una comisión nombrada últimamente por la Junta de Vecinos, acaba de elaborar un nuevo plano, el que nos es grato ofrecer a los numerosos lectores de LOS SPORTS como una primicia, pues, debido a la amabilidad de los señores Vásquez y Jara, fuimos los primeros en obtener esa copia especial y todos los detalles necesarios.

El Estadio costará $ 2.500,000 y tendrá capacidad para 40,000 personas.

Tendrá siete canchas de football, piscina, dos canchas de tennis, pista para atletismo, basket-ball, etc., como se pueden ver en el plano que publicamos.

Todos estos campos dispondrán de pabellones, baños, etc.

Nosotros, que hemos batallado sin descanso por la ejecución de esta gran obra de progreso nacional, no podemos menos que felicitar a los porteños por el gran empuje que se ha hecho, el que esperamos no finalice hasta la inauguración del Estadio Valparaíso.

Don Octavio Señoret, prestigioso abogado porteño, cuya labor como presidente honorario del Estadio, merece los más sinceros aplausos.

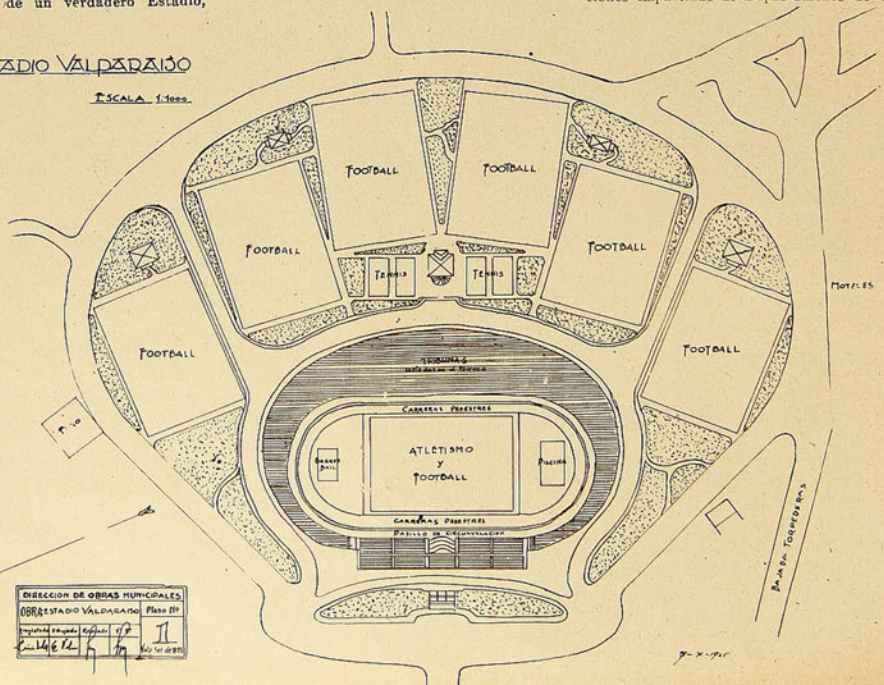

El plano del estadio

Municipales, dieron por resultado tener un análisis comparativo de varias formas de aprovechar los terrenos, que hasta hoy sirven a los clubs de la Liga Magallanes.

Colocado el alcalde señor Rodríguez Alfaro en el camino de sus aspiraciones, logró obtener la creación de una oficina especial que diera forma a un proyecto definitivo. Del ejercicio de esta oficina, que empezó consultando a los dirigentes sportivos, se pudo confeccionar un proyecto que puesto en exhibición pública, con todos sus planos de construcción y cálculos inherentes a su estructura total de concreto armado y a su ventaja económica, mereció la aprobación general.

Este proyecto consultaba la localización de un edificio especial para servir al football y de otro destinado al estadio clásico. Esta solución se había apoyado en la opinión general, de que el atletismo, por falta de un campo absolutamente reservado para sus actividades, se había visto ahogado, por la ventaja que el football se llevaba en su desarrollo.

Y en cuanto a su rendimiento económico, esa misma ventaja se traducía en que el football, habiendo llegado a tener vida propia, podía, sin dificultad, financiar las construcciones que se le proporcionaran, no siendo ya una carga para el erario municipal. En cambio, la construcción del Estadio, propiamente dicho, quedaba libre para el atletismo, y su financiamiento podía irse mejorando con la atracción del público que concurriría allí, no sólo por este género de deporte, sino por las paradas militares, fiestas deportivas del Ejército y la Marina, y así por el estilo.

Los presupuestos para la realización de estas obras acusaron la suma de 2 millones 800 mil pesos.

Después se confeccionó, extraoficialmente, otro proyecto en que, a juicio de no tener el anterior una presentación arquitectónica de grandeza, se adaptó únicamente un solo recinto para estadio y se conceptuó la masa arquitectónica que la comisión estimó que debía corresponder. Terminados los planos de este nuevo estudio y que llegó hasta la presentación de las propuestas públicas, se tradujo todo lo obrado en la manifestación de que la obra costaba cinco millones de pesos.

Este resultado volvió a causar un nuevo intervalo, hasta la presente oportunidad, en que el Municipio, rehabilitado por sus elementos componentes y con sus finanzas arregladas, ha podido prestar nuevamente atención al clamor de la juventud deportista de Valparaíso.

La actual comisión nombrada, actuando de presidente el activo y entusiasta miembro de la Junta de Vecinos, don Octavio Señoret S., ha llegado aunando voluntades y encontradas opiniones, a auspiciar la continuación de los estudios, que hacen enteramente realizable el nuevo proyecto planteado por los ingenieros que actúan en la comisión.

En este nuevo proyecto se ha emplazado el estadio en la parte baja del campo de la actual elipse. Su capacidad ha sido calculada para 40 mil personas, y tendrá solo de edificio, para constituir su presentación arquitectónica y comodidades que el caso requiere, lo que resulte más indispensable y más sencillo para los efectos sanitarios y de comodidades para los deportistas.

En su campo interior se emplazará la cancha oficial para football, que solamente se facilitará para las grandes contiendas de este deporte.

En su lugar, y para que el football siga con todo su impulso, se acomodará todo el terreno disponible con las seis canchas que se manifiestan en el plano que ustedes ven.

Se ha dado cabida, además, con ubicaciones de lo más apropiadas, a canchas de tennis, y dentro del estadio se ha consultado una piscina reglamentaria en un extremo y una cancha de basket-ball, en el otro.

El costo calculado para la realización de este proyecto alcanza a la suma de 2 millones 500 mil pesos.

Antes de retirarnos, el señor Velasco, de orden del señor Vásquez, hizo entrega al corresponsal de "Los Sports" del plano oficial, que es el que damos a conocer hoy a nuestros lectores.

G. B. P.

Valparaíso, octubre de 1925.

LAS FINALES DE BASKET-BALL EN VALPARAISO

El cuadro del Deportivo Español, vencedor del lance por 24 puntos, contra 17 de Jorge V, adjudicándose la final de la 1.a chance.

Los defensores del Jorge V.

Un momento crítico del juego.

Los del Jorge V inician un avance.

A NUESTROS LECTORES:

Nunca pensamos—como no lo habrá pensado tampoco ningún deportista — que la elección presidencial llegaría a entorpecer la publicación de esta revista, que no sigue otra política que la del VIGOR FISICO. Sin embargo, el paro decretado por los partidarios del Dr. Salas, arrastró también con los operarios de esta Empresa y, debido a esa huelga tan injusta, muy a nuestro pesar, nos vimos obligados a no ofrecer a nuestros lectores el número de la semana pasada.

Pedimos disculpas por ello y por cualquiera deficiencia que puedan notar en este número, que es consecuencia de lo anterior.

LOS DEPORTES EN CONCEPCION

EL PARTIDO FERNANDEZ VIAL, 1.o DE MAYO

El lunes 12 de octubre se llevó a efecto en la cancha de la Liga de Foot Ball de Concepción, situada en la avenida Collao, el gran entreciudades, concertado entre los clubs 1.o de Mayo de esta capital y el poderoso conjunto penquista Fernández Vial, que tan sorprendente impresión dejara en las diversas presentaciones que hiciera entre nosotros—y considerado como uno de los más fuertes del país.

Hacia la cancha...

Un gentío inmenso desfilaba por las calles que conducen hacia el punto en donde se efectuara el gran encuentro...

Los carros eléctricos atestados de pasajeros, con la protesta consiguiente del "respetable" por la incomodidad buscada por el mismo... los autobús en idénticas condiciones, parecían ceder al peso enorme de tanta afluencia; los autos, los coches, en fin, hasta la clásica y coloniale arreta con su yunta de bueyes "rumiadores", llegaba también trayendo un cargamento abigarrado de "vecinos de los alrededores", que venían ansiosos de presenciar el partido.

Un movimiento endiablado daba un aspecto pintoresco y bullanguero al ambiente.

El día.

Su Majestad el Tiempo estuvo de muy buen humor. Nos regaló con un día como de encargo, para el caso.

Un manto de nubes plúmbeas cubría la faz del cielo; no corría viento que molestara a los jugadores. Una brisa retozona de allendo el Bío Bío, estimulaba el músculo y el nervio.

No siempre ocurre esto aquí, en esta ciudad gris y conventual. Por lo común, los encuentros footballísticos se desarrollan con una atmósfera poco propicia, perjudica en la generalidad de las veces, el rendimiento económico del acto.

Por esta razón, decimos que el día que les cupo en suerte jugar a 1.o de Mayo y Fernández Vial, fué como un arco decorativo que resaltó la belleza de la festividad deportiva.

El preliminar.

Con las aposentadurías repletas— ya de público, se dió comienzo al programa, con el partido preliminar y que estuvo a cargo de los equipos 10 de Julio de esta ciudad, cuyo elemento pertenece en su totalidad al Regimiento Chacabuco y el "Marcos Serrano", de Tomé, club formado por los empleados de la Fábrica Nacional de dicho puerto, y que cuenta a su haber con sonadas victorias, como la obtenida frente al Badmiton F. C. B., de la capital; Lord Cóchrane de esta ciudad y algunos otros renombrados clubs de la región.

No vamos a entrar en detalles sobre este encuentro, sólo podemos decir que la presentación de ambos cuadros correspondió sobradamente a los antecedentes y méritos con que llegaron a la liza.

Hubo oportunidad de ver muy buenas jugadas, destacándose con relieves bien marcados el gran footballer internacional Víctor Toro, quien actúa por el primero de los clubs mencionados.

Después de una lucha sostenida, que logró en ocasiones entusiasmar a la concurrencia, triunfó el 10 de Julio, gracias exclusivamente al conocimiento que existe en sus líneas del juego de cada uno, que lo hacen ser homogéneo

Francisco Stuardo, entrenador del equipo aurinegro.

y armónico en sus combinaciones, factores que influyeron decisivamente para conseguir la victoria. El "score" fué de 2 golas por uno.

El partido de fondo.

Más o menos a las 15.30 horas aparecen en la cancha el equipo del Fernández Vial, luciendo su hermoso uniforme auri-negro. Frente a la tribuna oficial lanzan sus jugadores los saludos de ritual, yéndose en seguida al otro extremo de ella, para hacer igual cosa ante el público, quien recibió a los bravos muchachos con prolongados aplausos.

Cuando entraban al "field" los visitantes, ostentando camisetas rojas y pantalón azul, la concurrencia prorrumpió en grandes demostraciones de simpatía. Cumplidos todos los requisitos indispensables en estas bregas, se alistaron los cuadros en la siguinte forma:

Santiago, rojos:

Ortiz
Serrano Muñoz
Godoy Meza Riquelme
Díaz Espinoza Campusano Pérez Abarzúa
O
Hernández, Horacio, Lara, Sanhueza Soto,
Sánchez, Méndez, Tordecilla,
Figueroa Witke
Robles.

Concepción, auri-negros:

Bajo las órdenes del árbitro señor Luis Maía, se dió comienzo al primer tiempo.

Iniciada las hostilidades, los delanteros penquistas amagan de inmediato la defensa de los rojos, quienes no tuvieron tiempo de impedir la veloz corrida del puntero izquierdo de los aurinegros, Soto, que hizo una centrada muy precisa, aprovechándola Horacio para marcar el primer tanto a favor de su equipo.

Vuelta a ponerse en movimiento la pelota, los rojos hacen una avanzada a fondo y Tordecilla, por salvar la caída de su arco, comete foul dentro del área penal. Servida la falta por Serrano, este convierte el tanto, quedando ambos cuadros en igualdad de posiciones.

Los rojos, alentados por el buen resultado obtenido, hacen grandes esfuerzos para conseguir ventajas. Sin embargo, un buen avance de los penquistas, de chance a Sanhueza para anotarse el segundo goal para su club, conseguido con fuerte tiro desde 20 metros. Minutos después, Soto hace un centro magnífico, que toma Lara en buena forma, logrando el tercer tanto para los viales.

Tras breves corridas por el centro de la cancha, Lara se corre rápido y logra pasar a Serrano y López, despidiendo formidable tiro, que dió en el trasversal, volviendo el balón a la cancha, que tomado por Lara nuevamente, la dispara al arco, anidándola esta vez en la red. Vial cuatro tantos, 1.o de Mayo un tanto.

En esta situación terminó el primer período.

No obstante la enorme ventaja obtenida por el Vial, los rojos inician el segundo tiempo con grandes bríos, tratando de aumentar el "score" para sus colores.

Los delanteros aurinegros hacen avanzadas muy rápidas, que pone en jaque nuevamente la defensa de los santiaguinos, dando con esto un arduo trabajo a la zaga.

En una arremetida de los rojos, Witcke, por salvar su puerta, incurre en hand dentro de la línea penal, falta que, servida por Campusano da lugar al 1.o de Mayo para anotar el segundo goal a su haber. El wing izquierdo de los aurinegros hace una veloz corrida por su ala, cruzando de inmediato al arco, pero Ortiz, que no se posesionó bien de la distancia, no alcanzó a detener el balón, introduciéndose éste casi sin fuerza en la red.

Después de transcurridos cinco minutos de un ir y venir de la pelota, Lara se escapa por el centro de la cancha y enfila fuerte shot, que baraja Ortiz con dificultad, escapándosele la pelota de las manos, lo que aprovecha Horacio para dar un nuevo tanto más a su club. Vial seis tantos, 1.o de Mayo, dos.

La ventaja cada vez mayor de Vial sobre 1.o de Mayo, no es óbice para que éstos decaigan; por el contrario, dando muestras de un gran espíritu deportivo, recurren a todas sus energías, a objeto de mantener la lucha hasta el final de la brega. Fruto de un gran esfuerzo personal de Meza es el tercer tanto marcado por este, en una atropellada violenta por toda la cancha, que dejó sin chance al gran arquero Robles. Luego después, los delanteros aurinegros visitan el campo enemigo, obteniendo un nuevo tanto más por intermedio de Horacio, conseguido con violento tiro bajo.

El juego se desarrolla siempre con gran entusiasmo por ambos lados y faltando ya pocos

El invicto equipo del Fernández Vial, acompañado de don Eduardo Labbé, donante del trofeo y once medallas de oro, que disputó con el 1.o de Mayo.

FIGURAS POPULARES DE NUESTRO MUNDO BOXERIL

Angel Tagini es indestructible, en su calidad de empresario. Pocos hombres dedicados a negocios tan ingratos, sorpresivos e inestables, han podido resistir con la heroicidad que él, los embates de la suerte o los trompones que la mala fortuna sabe pegar, si no en pleno mentón, por lo menos, en el más sensible compartimento de la cartera: la sección pesos.

Tagini nació para empresario y morirá en manos de un colega,—el de las pompas fúnebres, — siendo negociador de aspectáculos boxeriles.

Le hemos visto groggy, knock doum, próximo a la "debacle"; pero don Angel sabe tener la pana necesaria para continuar en sus actividades. Es un hombre serio, un muchacho honrado, y de ahí, que siempre halle a mano quien le empuje o quienes le ayuden a pasar el segundo preciso para evitar el K. O. definitivo. ¡Cuántas veces no ha estado a punto de que le cuenten las diez... de última! El y el cronista lo saben por razones de su íntimo conocimiento. Para Tagini — supersticioso hasta la coronilla — se protege de la jetta, recurriendo a los más diversos y complicados amuletos. Es un hombre esclavo de la superstición, y si fuera campeón de box, debería figurar, con sus 67 kilos netos, en la categoría pesado, pues subiría al ring con 30 kilos de aparatos contra la mala suerte.

La otra tarde le encontramos después de mucho tiempo, tomando su refresco habitual en el Olimpia.

El hombre está ahora más optimista, cree en su mejor estrella y habla de sus proyectos con la fe del convencido.

—¿Qué negocio boxeril le preocupa especialmente?

—La pelea Contreras-Charol, en la que tengo puesta todas mis esperanzas.

—¿Es cierto que usted ha ganado mucho dinero?

—Al contrario: no llevo en cuenta lo que he perdido.

—¿Cuántos años lleva usted en la brega?

—Siete años, más o menos.

—¿Cuáles son, según su entender, los mejores boxeadores residentes, en las diversas categorías?

—Guzmán, en el peso mosca y gallo; Filiberto Mery y Uzabeaga, en el pluma; Vicentini, en el liviano; Murray, en el peso medio; Johnston González, en el medio pesado, y nuestro simpático Quintín Romero, en la categoría máxima.

—¿A qué boxeador le tiene usted más simpatías?

—A Humberto Guzmán, por su modestia.

—¿Quién le ha dado a ganar más dinero?

—Guzmán.

—¿Con quiénes ha perdido más?

—Con Beiza y Vicentini, en sus primeros tiempos.

—¿Se ha visto usted metido alguna vez en un 'tongo"?

—Que yo sepa, ninguno.

—¿Cuál es el profesional que reemplazará en simpatías y en competencia a Manuel Sánchez?

—Creo que ninguno, por lo menos, en los actuales momentos.

—¿Por qué se le ataca tan encarnizadamente a usted en ciertos círculos?

—Esto es largo e ingrato de explicar. Pero la causa principal está en la creencia de que yo debo trabajar para beneficio absoluto de los demás.

—¿De dónde, don Angelo, ha salido la especie de que usted es peruano?

—De algunos envidiosos o descontentos, a los que no he querido tomar en cuenta. Si esta calumnia me hiciera daño, ya habría demostrado que no lo soy; pero soy tan conocido y desde tantos años, que me he evitado este trabajo.

Y Tagini nos muestra sus pasaportes del

"Don Angel", de paseo...

año 1915, refrendados por el cónsul de Italia.

—Y en esa época,—dice Tagini, — yo no pensaba que algún día podían negarme mi verdadera nacionalidad...

—¿Si tuviera usted mucho dinero, a qué se dedicaría?

—A traer pugilistas del extranjero, para organizar grandes encuentros, para lo que construiría un gran Estadio.

—¿Cuánto daría usted por una pelea en Santiago entre el Tani y Vicentini?

—Tanto como lo exigieran las circunstancias y tanto como se merece el prestigio de estos pugilistas, pues, creo que ésta sería la pelea más sensacional entre profesionales chilenos.

—¿Quién cree usted que ganaría?

—Vicentini, aun cuando no conozco a Estanislao; me induce a creerlo la comparación de los records de cada uno.

—Si tuviera usted en Estados Unidos ¿por qué pelea se interesaría?

—Por la de Dempsey-Wills.

—¿Cuál sería su ideal?

—Dejar el box, pues paso y pasaré en ello muy malos ratos. Pero, a pesar de todo, me gusta el espectáculo...

—¿Cree usted en Firpo?

—No he creído nunca.

—¿Qué hubiera preferido ser usted?

—Ni más ni menos que lo que soy. Más vale lo malo conocido que lo bueno por conocer.

—¿Tiene usted alguna anécdota curiosa?

—Tengo muchas; pero el hecho raro que más gracia me ha producido, es la plancha de un señor que no me conocía y que, para congraciarse con el empresario que tenía al frente, se puso a conversar conmigo para pelar a mi colega Angel Tagini... Y lo peor es que luego se enteró de que su víctima era nada menos que el señor con que él charlaba.

—¿Le inquieta a usted una mala entrada?

—No; porque estoy acostumbrado a ellas.

—¿Qué opción le da usted a nuestros representantes en los próximos torneos internacionales?

—La de siempre. Estimo que la mejor forma de lograr un triunfo sería la de la unificación de este deporte.

—¿Cree usted que ha decaído el box, como se dice a diario?

—No; por el contrario, está en todo su apogeo, pues, jamás se había puesto de relieve un entusiasmo mayor que el que se ha advertido en las peleas de Guzmán, Uzabeaga y Salazar. El público ha tenido ocasión de confirmar que tenemos muy buenos y muy numerosos profesionales de primera fila.

—¿Cree usted que la Federación de Box hace labor eficaz?

—Sí; hay en su seno muchas personas que trabajan con interés por el progreso del deporte, y que le sacrifican sus mejores esfuerzos. No los nombro, por no personalizar.

—¿A qué atribuye usted el hecho de que a estos espectáculos de box no vayan las damas, como en Europa y Estados Unidos?

—A la falta de compostura que guarda el público masculino. Nuestros aficionados se apasionan demasiado y se desbordan en un entusiasmo partidista. Es cuestión, quizás, de temperamento...

—¿Quién es su peor enemigo?

—El público que no asiste a veces, como debiera, a los espectáculos que organizo, mediante enormes sacrificios.

—¿De qué quisiera usted morir?

—Posiblemente, de viejo. Aunque hay tantas cosas interesantes de qué morir. A veces, la muerte llega a seducirnos; pero más vale no pensar en ello. Vivamos y que nos dejen vivir en la paz relativa que podemos ambicionar.

Y Tagini, esta vez más optimista, acaricia nervioso, casi apasionado, un magnífico número 13 de oro que lleva en uno de sus bolsillos...

Es su amuleto predilecto.

MARQUES DE QUEENS BERRY.

LOS DEPORTES EN CONCEPCION

minutos para la terminación del partido, Sanhueza, se anotó el último goal para sus colores.

Comentarios breves.

Debemos decir con toda franqueza que el abultado "score" obtenido por los aurinegros se debió, en gran parte, a la deficiente actuación del arquero Ortiz, que demostró no tener condiciones para servir dicho puesto. Demasiado nervioso.

Por lo demás, el conjunto santiaguino nos causó muy buena impresión. Sus hombres muy empeñosos y tesoneros, incansables para el ataque. Creemos que Abarzúa fué la nota descollante del equipo.

Los componentes del Vial dieron prueba de ser imbatibles. Su juego de combinación, seguro y muy rápido es bajo todo punto de vista el factor que contribuye a la eficiencia completa en todos sus movimientos. Estimamos que no hay, hoy por hoy, cuadro que pueda enfrentarle. Sin embargo, un encuentro con el Colo Colo sería algo colosal; pero es seguro que éste no está dispuesto a poner en peligro su prestigio de invicto de buenas a primeras, y tratará de escabullirse en la mejor forma posible. No obstante, dejamos insinuada la idea y esperamos que produzca muy pronto buenos efectos...

Y por último tres vibrantes y sonoros hurras por los viales.

Los 1.o de Mayo regresaron a la capital por el nocturno del lúnes, siendo despedido en la estación, cariñosamente, por sus compañeros penquistas.

Los Viales regresaron a casa del señor Labbé, en cuya residencia se festejó a los vencedores con un regio banquete.

Y los viales, ya vencedores, entonaban por las calles de la ciudad, el Himno del Club, que termina.

Y ya el trofeo, se ha ganado, se ha ganado
Nadie intente ya su hazaña superar
Que viva, por siempre viva
El sin par **Fernández Vial.**

CORRESPONSAL.

CHARLOTEO DEPORTIVO

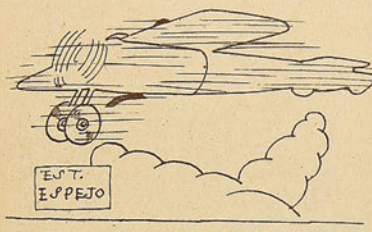

¿Quiere Ud. ir de paseo a la luna?—

O bien, a Marte, si a usted le place navegar por canales, como en Venecia; o al sol, si acaso usted sufre de frío congénito y ansía un poquillo de calor.

Le ofrezco estas excursiones interplanetarias, porque dentro de poco la Tierra va a quedar chica para los "raids" de nuestros prójimos alados.

Hoy, le informa a usted el diario de que el aviador Ventolini ha recorrido 300 kilómetros en una hora. Y usted se queda sorprendido. Al siguiente día, el mismo rotativo le dice que Rapidecini, compatriota de Ventolini, ha batido el record anterior, al recorrer 400 kilómetros en una hora. Y Ud. se queda espantado. Pasa algún tiempo, y un nuevo despacho telegráfico indica que Vertiginosi, afamado "as" de la aviación italiana, ha recorrido en una hora la enorme distancia de 450 kilómetros. Y usted se queda pasmado.

Bueno. Como después de pasmarse a punta de records, no le quedaría a usted otra determinación que declararse cadáver, y como yo no soy propietario, ni siquiera accionista de ninguna compañía de pompas fúnebres, no le diré a usted que en Mineola (Estados Unidos), el aviador naval, teniente Williams, voló a razón de 302.3 millas por hora, o sean cerca de ¡457 kilómetros por hora!

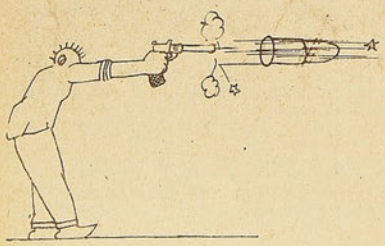

Tan impresionante rapidez
milagros permitirá hacer.
Ejemplo: quiero ir de La Palma
a Lo Espejo
a dejar a mi suegra
u otro trebejo...

Parto. Son las 8 y cuarto.
¿A qué hora llegaré?
¿A la media? ¿A las 20? No.
A las 8 y diez...

"Records" sudamericanos.—

Sobre calientito, cuando nuestros atletas es probable que aún comenten las incidencias del último Campeonato Nacional, es bueno que se impongan de las actividades de sus futuros adversarios argentinos.

En el último torneo, en el cual participaron atletas de Buenos Aires, Rosario y Santa Fe, se batieron dos "records" sudamericanos: Wismer, lanzó el martillo a 43 metros, 9 centímetros, o sea, 61 centímetros más que el record sudamericano, que era de 42.48; en el salto alto empataron Valerio Vallania y Antonio Brunetto, en 1.81, o sea, medio centímetro más que el record sudamericano, que era de 180 1|2.

¡Qué tal! Nosotros hemos reunido a todos los campeones provinciales y sólo logramos quebrar el record del salto largo. Los argentinos, en cambio, en un torneo en el cual participaron tres provincias, baten dos records.

Bien es cierto que elevarse medio centímetro más que el adversario, es algo tan insignificante como agregarle una gota de agua al mar.

Sin embargo, esa es la ley:
se gana por una "pitijaña".
Y, mientras otro de la grey
en vencer no se dé maña,
"pitijaña", como veis,
es sinónimo de hazaña.

"Record" francés.—

Después de anotar dos esfuerzos sudamericanos, el escalafón atlético exige un esfuerzo europeo.

Hélo aquí:

"COLOMBES.—Paoli, francés, batió el record de Francia en el lanzamiento de la bala, con la distancia de 14.22 metros.—(A. P.)"

Veo que usted se queda frío ante las cifras. Y se queda frío, porque usted se imagina una bala de revólver o de carabina (la de Ambrosio, inclusive).

No, señor. Esta bala que lanzan los atletas es un poquillo mayor que las precitadas.

¿No la conoce usted? ¿Nunca la ha tomado en sus manos?

Y aunque la conozca. Y aunque la haya tomado en sus manos. No es suficiente. Si usted quiere apreciar el peso del globito de plomo, es necesario que usted lo lance, poniendo en el impulso el esfuerzo de todas sus fibras.

¿Sabe usted a qué distancia lo arrojaría? Seis, ocho metros. Diez metros, si acaso la línea de su brazo acostumbra a estrellarse ante un "lagarto" que irrumpa amenazante y fiero.

De lo contrario, debe empezar por admirar a nuestros campeones nacionales que bordean los 12 metros. ¡Y es bastante!

Deshiélese, pues,
al conocer estos datos,
que tirar la bala no es
cosa de gatos...

"Record" mundial.—

Siguiendo la ascensión lógica, después de los "records" sudamericano y europeo, se imponía un "record" mundial.

Lo transcribo:

"PARIS.—Charles Hoff, de Suecia, batió el record mundial de salto de la garrocha en el segundo día del torneo internacional, saltando 4.26 metros.—(A. P.)."

Si usted al leer estas líneas está entre cuatro paredes, que Dios ha de querer no sean las de algún presidio, mida con la vista el alto de esas paredes. Más alto todavía, ayudado por la garrocha, se ha elevado el aludido Charles Hoff.

¡Hoff, qué alto!—dirá usted. Y dirá bien. Con mayor razón si alguna vez ha hecho ensayos de altura.

Yo los he hecho. Un ensayo ocasional. Para evitar la "vuelta del perro", traté de salvar cierto obstáculo que no alcanzaría al metro de altura.

Ligero balanceo para tomar impulso y... ¡zas! arriba. Y ¡zas!, ¡abajo! Una mano rota, roto el pantalón, rota la tela intermedia y rota una pierna.

Verdadera catástrofe físico-moral. Moral,

porque la violencia del porrazo asesinó mis ilusiones de ser un día émulo de los Charles Hoff.

¿Nada más? Claro que sí.
De tan vana afición,
víctima fué, ¡ay de mí!,
el pantalón...

Susana, ¡for ever!—

Recuerdo que hace tiempo, Susana Lenglen,

falta de salud, participó en un torneo tennístico.

La desfavorable circunstancia anotada, trajo como consecuencia el fracaso de la magna raqueta. Y Susana vertió copioso llanto; Susana

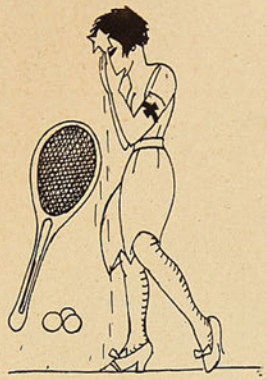

lloró al igual que una chiquitina pobre llora la pérdida de una chaucha; Susana lloró tanto, que hubo de recurrirse al cariño, al afecto paternos, como infalibles y cordiales remedios para curar sus nervios.

Transcurrieron varios meses sin que la aclamada francesa interviniera en torneo alguno.

Su prolongada ausencia de las canchas, hizo temer de que Francia y el mundo entero hubieren perdido a la más ilustre colega de Tildan y Alonso.

Por felicidad, el temor de los deportistas se extinguió, al leer una noticia en que se anunciaba, junto con su reaparición, un nuevo triunfo de Susana.

Y desde ese día, la cadena victoriosa no se ha vuelto a romper. En Filadelfia, Boston, Nueva York, París, Londres, ayer. Hoy, en Viena. Así lo dice el despacho que transcribo:

"**VIENA.**—Suzanne Lenglen, jugando en forma perfecta, infligió una derrota abrumadora a la señorita Redlich, campeona austriaca de tennis, por 6|0, 6|0, permitiendo a la señorita Redlich anotarse únicamente 15 puntos. La muchedumbre que presenciaba la partida, aplaudió la maravillosa precisión y rapidez de la tennista francesa.—(A. P.).

Esta es la gran Susana,
ágil y otoñal señorita
que llora de buena gana,
que llora como una niñita
ante un revés de la fama.

Si San Martín no hubiere muerto...

La autoridad atlética de Nueva York ha impartido órdenes a los árbitros boxeriles indicándoles que, desde la fecha en que se les comunica, entra en vigencia la siguiente disposición: "Cuando un boxeador sea arrojado a través de las cuerdas y ayudado a volver al ring, perderá la pelea".

"Firpo habría vencido a Dempsey, si la regla formulada hoy, hubiere regido en 1923" — agrega el diario.

Yo creía también, hasta hoy, en la superior inteligencia de los norteamericanos respecto a nosotros. Es decir, que por lo menos veían más que nosotros a través del futuro.

Pero el hecho de que sus reglamentos boxeriles no contemplaran la situación del púgil que

sale disparado fuera del ring, indica que ni siquiera viven en el presente, pues el caso de Pietro Dorando, descalificado, por el hecho de haber sido ayudado cuasi en la misma meta, no es cosa del otro siglo...

Y si alguna diferencia hay
entre uno y otro fallo,
sería en favor de Pietro,
que se puso en pie,
en menos que canta un gallo.

Mientras que Dempsey, ¡cuánto volló!
Y Firpo, ¡cuánto tiempo esperó!
Calcule. La cuenta es sencilla:
Miles de estrellas el uno contó,
y creciéle al otro la patilla...

PIMIENTITA.

LOS DEPORTES ENTRE EMPLEADOS POSTALES

La Asociación de Empleados de Correos ha organizado últimamente el Club Deportivo Postal, que cuenta con más de 200 asociados que practican toda clase de deportes y ha formado ya seis equipos de football que próximamente entrarán en actividades. Damos el directorio de esta institución que está formada por los señores Romulo Moncada, Julio Fuenzalida, Julio Torres, Estéban Ensequia, Juan Morales, Max Reyes, Francisco Torres, Oscar Ferrada, Arturo Palacios, Salustio Montalva, Vitalio Gana, Pedro Marchant, Germán Salinas, Julio Oportot, O. Peralta, M. Cuadra, A. Tarragona, R. Morris.

La Revista de Gimnasia en el Instituto de Humanidades

Presentación de los alumnos.

Otro aspecto de la presentación.

Publicamos dos fotografías de la presentación de gimnasia que se llevó a cabo en el Instituto de Humanidades y que mereció los aplausos de la concurrencia.

¿UN FUTURO CAMPEON MUNDIAL DE NATACION?

En Estados Unidos de Norte América y otros países cuyos gobernantes prestan mayor importancia a la educación física, se organizan campeonatos de natación en todas las distancias, para ambos sexos y para todas las edades, porque se ha comprendido que el nado es una arma no sólo deportiva e higiénica, sino también de suma necesidad en la vida.

La fotografía que reproducimos corresponde a John Devine, de seis años de edad, peneca que se está sometiendo en Norte América a un científico entrenamiento que dirige su padre, un incansable aficionado a la natación, para intentar dentro de algunos años la travesía del Canal de la Mancha, el que tiene entre Douvres y Calais, 34 kilómetros. La fotografía del pequeño John fué tomada a raíz de la travesía que hizo del río Hudson.

Ya que hablamos de natación, vamos a aprovechar para pedir a los dirigentes porteños, que los principales matchs de walter-polo se realicen en el mar, para que así puedan asistir todas las personas que lo deseen, las que, como antes, tomarían colocación a las orillas de los malecones.

Realizando lós campeonatos de natación en la bahía se da oportunidad para que asistan a presenciarlos miles de espectadores, y a que éste útil deporte se propague rápido y ampliamente y así que alcance la popularidad del football.

La Asociación de Natación y Walter Polo de Chile, al efectuar algunos campeonatos en el mar, los principales, daría mucho impulso a la natación y obtendría mayores beneficios monetarios, porque cobraría una cantidad módica por la entrada al malecón, cantidad que todos se apresurarían a pagar con tal de asistir a un buen torneo acuático. Las autoridades, estamos seguros, no negarían su concurso.

Es de esperar que los dirigentes presten la debida atención a esta solicitud, la que hacemos en nombre de un apreciable número de aficionados porteños.

LITTLE PIN

DE TALCA

El Blanco Encalada F. C. de la Liga Infantil.

Y con qué frecuencia suelen los atletas y deportistas verse sometidos a ese intenso sufrimiento.

Cuando ocurre un accidente así, o cuando hay postración y dolor de cabeza causados por el sol o el excesivo ejercicio, es cuando mejor puede apreciarse porque la

CAFIASPIRINA

es llamada " el analgésico de los atletas".

Además de aliviar rápidamente cualquier dolor, levanta las fuerzas, restablece el equilibrio nervioso, normaliza la circulación de la sangre y **no afecta el corazón.**

BAYER

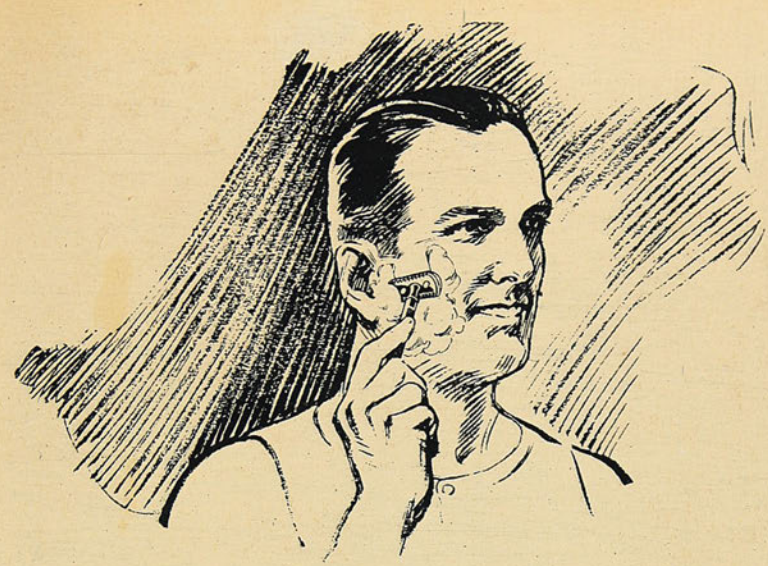

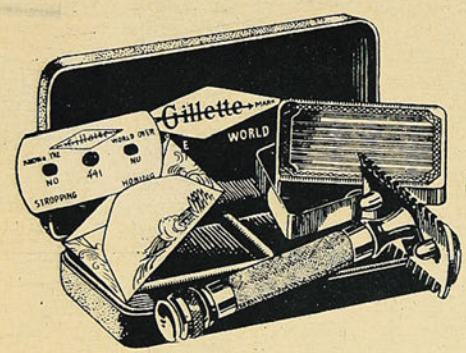

PRUEBE Vd. esta nueva navaja de seguridad Gillette legítima, enchapada en oro. Piense en lo que pagó por ella y no acabará Vd. de asombrarse de cómo es posible adquirir a un precio tan insignificante una navaja de afeitar que dé tan buenos servicios.

Cuide de usar solamente hojas Gillette legítimas. Son de acero de la mejor calidad asequible, asentadas científicamente, de modo que en cada hoja tiene Vd. dos finísimos filos, que sirven para muchas afeitadas.

En buenos establecimientos encontrará un surtido completo de navajas y hojas Gillette, acabadas de llegar de la fábrica.

Para que la afeitada sea perfecta exija que le den navajas y hojas Gillette legítimas.

Navaja de Seguridad

TRADE Gillette MARK

Gillette

LOS RIVALES DE MAÑANA

Víctor Contreras y Esteban Gallardo (Kid Charol), que definirán superioridad, mañana, en el Hippodrome Circo.

LOS SPORTS

M. R.

Editores propietarios:
Empresa "Zig-Zag"

AÑO III. — NUM. 140
Santiago de Chile, 13 de noviembre de 1925

Blas Vial L., en el momento de partir al lado del goal.

Precio único en todo el país: 60 centavos.

El Segundo Viaje

"En su segundo viaje, Simbad el Marino se encontró en el fondo de un valle, que no tenía salida alguna. En esa hondonada abundaban los diamantes, y Simbad hizo buen acopio de ellos. Con los bolsillos llenos de inútil riqueza, pensaba en la manera de salir de aquel valle. Ya desesperaba, cuando se apercibió de que un pájaro inmenso descendía hasta cerca de él. Con toda cautela Simbad se aproximó, y, con su turbante, se ató a una de las patas del ave, que pronto echó a volar, llevándolo fuera del valle". Como el lector puede apreciar, Simbad aprovechó la oportunidad.

Ud. también aproveche la oportunidad que le ofrecemos, para imprimirle, en forma superior, todo lo que necesite del ramo.

Sociedad Imprenta y Litografía Universo

SANTIAGO
Agustinas, 1250

VALPARAISO
San Agustín, 151

Agente: SOC. IMPRENTA Y LITOGRAFIA CONCEPCION
Castellón, esq. Freire — CONCEPCION — Casilla 957 — Teléfono 270

SEMANARIO NACIONAL

LOS SPORTS

Editores propietarios: Empresa "Zig-Zag"

AÑO III. Santiago de Chile, 13 de noviembre de 1925 NUM. 140

ACTIVIDADES DEL CICLISMO

¿EN QUÉ SITUACION SE ENCUENTRA EL CICLISMO NACIONAL?

Clubs que actúan en Santiago. — Afiliaciones de provincias. — Campeonatos internacionales. — Velódromos. — Aspiraciones de la Unión Ciclista de Chile. — Torneos de temporada. — Campeones. — Sus vinculaciones internacionales. — Interesantes declaraciones del presidente de la Unión Ciclista, don Alberto Dávison.

El ciclismo nacional se ha unificado sobre una base precisa y que le ha de reportar grandes beneficios. No está lejos el día en que nuevamente podamos presenciar aquellos concursos plenos de competidores y donde se derrochaba tanto entusiasmo y buenas performances.

La organización tan deseada se ha efectuado con verdaderas muestras de patriotismo y dejando a un lado cuanto podían tener de personal esas contiendas en defensa de puntos de vistas equidistantes. Hoy que la Unión Ciclista de Chile alberga en un sólo edificio a los diversos clubs de Santiago, unificados bajo el nombre de Unión Provincial, le vemos un futuro de grandeza muy cercano por cuanto ha sabido realizar la primera parte de un programa que ha de abrir anchos horizontes para su mejor desarrollo social y deportivo.

El presidente de la Unión Ciclista de Chile, don Alberto Dávison, nos atiende con su acostumbrada gentileza mientras nosotros interrogamos, suponemos y hasta comentamos.

—Después de un período de crísis que duró más de un año, debido a las divisiones locales, nos dice el señor Dávison, entra nuevamente el ciclismo en una era de franco resurgimiento, pues en la mayoría de las provincias donde se practica este deporte se han fundado Uniones Provinciales, de acuerdo con los nuevos estatutos de la dirigente.

—¿De modo que ya los primeros escollos se han salvado? ¿Y en Santiago, con cuántos clubs cuentan?—preguntamos nosotros.

—La Unión Provincial de Santiago está compuesta por los siguientes clubs: Chile, Centenario, Cóndor, Internacional, Mundial, Audax Italiano, National, Arco Iris, Chacabuco, Ibérico, Sports Francés y Royal. Son éstas las instituciones de Santiago que están reunidas bajo el nombre de Unión Provincial, la que a su vez depende de la Unión Ciclista de Chile, conjuntamente con las demás Uniones establecidas en diversas capitales de provincias.

—¿Cuáles son las provincias de que usted nos habla?

—Las afiliadas hasta hoy son: de Temuco, de Concepción, de O'Higgins, de Santiago. Además están pendientes las solicitudes de Atacama y Coquimbo.

Don Alberto Davison, presidente de la Unión Ciclista de Chile.

A pesar de la incansable campaña sostenida por la Unión Ciclista de Chile, aún quedan algunas instituciones provinciales que permanecen alejadas de la dirigente nacional. Pero entiendo que muy en breve, apenas conozcan los acuerdos de la dirigente mundial, ésas que aún forman tienda aparte, solicitarán su inmediato ingreso.

—Quizás también haga fuerza los anunciados campeonatos sudamericanos... Y a propósito, ¿para cuándo han quedado postergados?

—Según acuerdos tomados a principios del año en curso por representantes de Argentina, Uruguay, Brasil y Chile, debieron efectuarse en estos días. Sin embargo de ello, nos hemos visto obligados a postergarlos debido a circunstancias relacionadas con la carencia de un velódromo apropiado y por peticiones hechas por los mismos países que forman la Confederación Sudamericana de Ciclismo.

—Pero ahora tienen un buen velódromo...

—Sí. Aquí en Santiago se nos ha puesto a nuestra disposición el velódromo de la Unión Deportiva Española, que está bien construído y cuidado. En él se efectúan actualmente los concursos de calendario, que han llevado gran concurrencia.

En provincias existen varios, por ejemplo: en Temuco, el que se construyó en la cancha del Liceo de esa ciudad; en Concepción, el que posee el Club de Regatas; en Rancagua, el de la Unión Deportiva O'Higgins; en Valparaíso, el de los Placeres, y así algunos otros más.

—Parece que la cuestión velódromo es la aspiración más visible de la Unión Ciclista...

—Nuestras aspiraciones en el sentido de poseer velódromos propios son tan vehementes como justificadas. En todos los países, los Gobiernos prestan su ayuda a las instituciones de bien público, como es la nuestra. Nosotros hasta hoy, sólo hemos recibido promesas, pero nada de efectivo. Todas nuestras gestiones para conseguir siquiera un terreno en el cual construír un velódromo moderno han sido infructuosas. Los poderes públicos han permanecido sordos a nuestras solicitudes. Ni siquiera ha contribuído en este sentido el hecho de estar pendiente un campeonato internacional, que ya tenía que haberse efectuado en esta capital.

Aunque gestiones particulares van bien encaminadas en orden a obtener un terreno, no dejamos por eso de necesitar la ayuda gubernativa, pues un buen velódromo importa alrededor de cien mil pesos.

—¿La temporada de carreras, dura muchos meses?

—Los calendarios señalan concursos entre los meses de marzo y diciembre. Luego quedan las excursiones, que reflejan la parte hermosa e instructiva del deporte.

Cada uno de estos concursos están a cargo de un club y así queda repartida la labor y se estimula a cada institución en el sentido de organizar mejores pruebas.

—¿Recuerda usted los nombres de los actuales campeones del pedal en Santiago?

—Son tan populares...

—Tenemos a Ricardo Bermejo, Alejandro Vidal, Gumersindo Salinas, Luis Nebot, Angel Vargas, Carlos Rocuant, Claudio Brito, Florencio Abeleida, Bartolomé Coll, Francisco del Valle, Eduardo Jara, Francisco Juilliet, Félix Fourey, Edmundo Maillard, H. García...

—Se han comentado muy favorablemente las relaciones internacionales que ostenta la Unión Ciclista de Chile. ¿Cuáles son ellas?

—Razón ha habido para comentarlas, pues en realidad son de méritos. Mantenemos las más cordiales relaciones con las Federaciones Ciclistas de Argentina, Uruguay y Brasil, como así mismo con la Unión Ciclista Internacional, de la que recibimos periódicamente todo lo relacionado con el ciclismo y su movimiento mundial. Fuera de esto, la Unión Ciclista sostiene correspondencia con diversos clubs de muchos países sudamericanos, que de seguro concurrirían a un campeonato siempre que estuviéramos, por nuestra parte, en condiciones de invitarlos tal como merecen, a causa de la distancia que nos separa.

—¿Programa para el futuro?

—Ya está esbozado en líneas generales. Por lo demás, considero que incumbe al directorio que en estos días se eligirá, estudiar lo que convenga desarrollar más adelante. Por mi parte, creo haber cumplido con lo que humanamente pude hacer.

Nuestro reportaje tendía a su fin. Visitamos las diversas secretarías de los clubs afiliados y pudimos constatar el cariño con que cada una de ellos conservan los trofeos obtenidos en competencias leales y meritorias de esos estímulos.

JUAN P. DALES

LAS CARRERAS DEL DOMINGO ULTIMO

En el velódromo de la Deportiva Española se corrieron el domingo último las carreras ci-

Luis Moya, ganador de los 6,000 metros.

Guillermo González, ganador de los 6,000 y 8,000 metros.

Timoteo Rubio, ganador de los 4,000 metros, tercera categoría.

clistas organizadas por el National Sporting Club. Estas carreras, si bien es cierto, no se vieron muy concurridas, al menos sirvieron para demostrar el actual estado de nuestros corredores, quienes marcaron tiempos muy recomendables en las diversas pruebas.

He aquí los resultados generales:

1.ª carrera.— 2.000 metros.— Novicios: 1.º Juan Araos, del Centenario; 2.º Carlos Maturana, del Arco Iris. Tiempo: 4.15 1|5.

2.ª carrera.—4.000 metros, 3.ª categoría: 1.º Timoteo Rubio, de la Deportiva Española; 2.º Oscar Quinteros, Centenario; 3.º Eugenio Burgos, Deportiva Española. Tiempo: 9.55.

3.ª carrera.—6.000 metros 3.ª categoría: 1.º Guillermo González, Arco Iris; 2.o Luis Concha, del Centenario. Tiempo: 10.18 1|5.

4.ª carrera.—8.000 metros, 1.ª categoría: 1.º José Gamboa, Arco Iris; 2.º Luis Moya, Arco Iris; 3.º Juan Estay, Arco Iris. Tiempo: 16.25.

5.ª carrera.—12.000 metros.—Campeones: 1.º Francisco Juilliet, Sports Francés; 2.º Abeleida, Deportiva Española. Tiempo: no se tomó.

6.ª carrera.—8.000 metros, 2.ª categoría: 1.º Guillermo González, Arco Iris; 2.º Eduardo Morales, Centenario. Pasadas por la meta, Juan Cakpos, Chile.

7.ª carrera.—6.000 metros, 1.ª categoría: 1.º Luis Moya, Arco Iris; 2.º Adolfo Estay, Arco Iris. Tiempo: 11.

8.ª carrera.—15.000 metros.—Campeones: 1.º Francisco Juilliet, Sports Francés; 2.o F. Abeleida, Unión Deportiva Española; 3.º Luis Nebot, Arco Iris. Pasadas por la meta, Coll. Tiempo: 28.40 4|5.

Las diversas pruebas fueron bien disputadas. Sobresalieron en los embalajes, Francisco Juilliet, Guillermo González, que dobló carrera, Luis Concha, y en la prueba para campeones, sobre 12.000 metros, el esfuerzo de Víctor Ternavacio.

José Gamboa, ganador de los 3,000 metros.

Partida de los 12,200 metros para campeones, ganados por Francisco Juillet.

Durante el desarrollo de los 12,200 metros, los campeones pasan por la meta.

DE ITALIA A BUENOS AIRES, PUNTA ARENAS Y VALPARAISO EN HIDROAVION

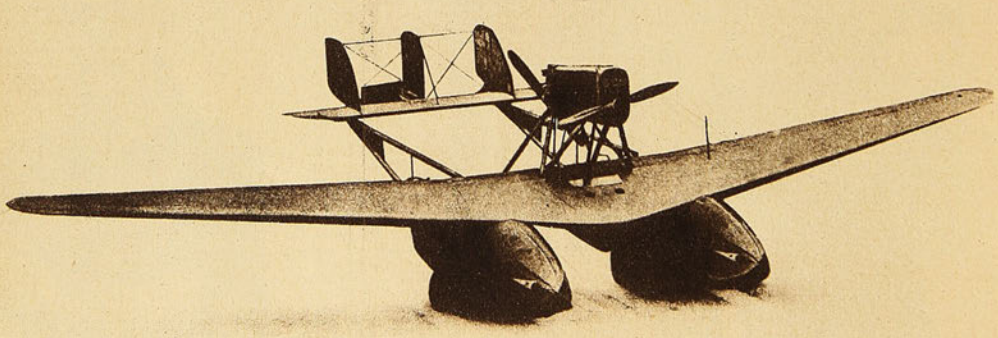

Fotografía del avión en que el diputado italiano Casagrande acaba de iniciar su gran raid desde Sexto Calende (Italia) a Buenos Aires para continuar a Punta Arenas y terminar en Valparaíso. Esta máquina es una creación genial de una alta autoridad aeronáutica italiana. Consta de dos motores Ysotta Fraschini de 700 HP Su peso es de 3,700 kilos, con carga útil de 4,000 kilos. Su autonomía normal es de 4 horas aumentable a 10. Su velocidad horizontal es de 210 kms. por hora y la mínima de 90 kms. Sube a 1,000 metros en 3' 20'', a 2,000 en 8' 21'', a 3,000 en 16' 15'', a 4,000 en 37' 25'' y a 5,000 en una hora. Tiene capacidad para 12 pasajeros y cuatro hombres de equipaje.

MOVIMIENTO BOXERIL

COMENTARIOS SOBRE LA ACTUACION DE KID CHAROL FRENTE A VICTOR CONTRERAS

Sus piruetas.—Sus golpes cortos.—Su resistencia.—Un gesto.—Victor, Contreras, un hombre valiente y que sabe resistir.—El fallo en empate.

Hemos visto, por fin, actuar a Esteban Gallardo (Kid Charol) frente a un fuerte peleador con Víctor Contreras. ¿Qué comentarios nos ofrece esta primera presentación del negro, que según noticias, ha sido el vencedor de Alex Rely? Naturalmente, que durante doce rounds ha habido amplio campo para juzgarle. Ahora sí que estas actuaciones están sujetas a una serie de consideraciones que bien pueden ser favorables como contrarias al profesional que se presenta. Un estudio de todo ello haremos a continuación de explicar algunos movimientos de los rounds más interesantes.

Empezaremos por decir que asistió al Hippodrome una concurrencia muy pocas veces vista. El sábado último este local ofrecía un hermoso aspecto con la totalidad de las aposentadurías ocupadas, mucha gente sin poder lograr un asiento y un calor terrible, a pesar de lo templado de la noche...

De los preliminares diremos que fueron buenos. Callejas con Rojas hicieron un buen match y merecieron el justo empate dado por el árbitro señor Vásquez Pastene y Concha dieron lugar a un error del árbitro, pues aunque el vencedor fué Pastene, se vió en alto la mano de Concha. Entendemos que el árbitro, señor Campusano, se equivocó al querer levantar la diestra del vencedor. Lo malo fué que no se rectificó. Una paralogización la puede sufrir cualquiera.

Pastene, que hizo su debut, se nos presentó como un simple peleador lleno de defectos, pero valiente y resistente. Indiscutiblemente que venció a su contendor y que puede expedirse en peleas de semi fondo. Su actuación no desagradó y el fallo en su contra le hizo aún más simpático.

Ramón Souto, el uruguayo, venció a su contendor por retiro en el sexto ruond. Hizo una pelea corta, de golpes abajo y algunos izquierdos a la cara. Soportó algunos derechos de su adversario, pero logró imponerse en buena forma. Berbelagua no correspondió a sus actuaciones anteriores. Referee, señor Alberto Carmona.

Vino el encuentro de fondo. Esteban Gallardo, a quien en lo sucesivo llamaremos Kid Charol, como a él le gusta, entró al ring haciendo piruetas. Se le recibió con cariño. En su "salida de ring" ostentaba la bandera y el escudo cubanos. El señor Cónsul de Cuba en Santiago, asistente al match, fué hasta el ring y saludó a su connacional con efusión. Este gesto recibió una calurosa ovación del público.

Instantes después, Víctor Contreras ocupó el rincón opuesto. Breves minutos de preparación y ¡listos!

Don Federico Helfmann, árbitro del encuentro, da orden de iniciarse el match. Breve finteo y es Charol el primero en intentar un izquierdo. Contreras también ataca con decisión, pero luego vemos claramente el dominio del negro con sus golpes cortos y fuertes.

La destreza de Charol arranca admiración en el público. Los cuerpo a cuerpo los trabaja en buena forma, especializándose en golpes izquierdos al cuerpo y a la cara. Los rounds de este combate lograron interesar vivamente a la concurrencia hasta la altura del sexto. Contreras no dió un solo momento de tregua a sus ataques y Charol exhibía una manera de actuar a la cual, francamente, no estamos acostumbrados.

El uruguayo Souto y Berbelagua, antes de subir al ring.

Verdad era que su acción no podía ser más fácil, desde el momento en que él entraba sus golpes a voluntad y, en cambio, nada le significaban los ataques del chileno. Sin embargo, tratándose de un match serio — como entendemos fué el del sábado — hay necesidad de que los actuantes no se aparten del respeto que debe tenérsele al público.

Los contendores del sábado en el Hippodrome, Víctor Contreras y Kid Charol, rodeados de sus seconds, momentos antes del match.

Charol jugaba con Contreras como si fuera un gato regalón que tiene a su alcance a un inocente roedor. Cuando existe tal ventaja entre dos boxeadores y el superior desea exhibir sus conocimientos, puede muy bien hacerlo en uno o dos rounds, pero de ahí a martirizar a su contendor y molestar visiblemente al público, francamente, no hay derecho para hacerlo.

Charol es un peleador a la americana y sus golpes son los correspondientes a tal; es decir, cortos, rápidos y de efectos. No lució precisión alguna, pues en Contreras toda aquella lluvia de golpes formidables en apariencia, sólo sirvieron para cerrarle el ojo derecho, hacerlo caer K. D. en el tercer round y estropearle la boca. A la altura del séptimo round, el público y el mismo negro pedían la esponja para Contreras, tal era su estado de inferioridad. El árbitro no creyó oportuna su intervención y los seconds de Contreras cerraron oídos a tal solicitud. Desde este instante el escaso box que se había hecho desapareció para dar lugar a un espectáculo triste.

No comprendemos el cruce de brazos de los dirigentes ante la prosecución de aquel match. Charol, aparentemente incapaz de "sacar" a Contreras, jugaba con él pegándole corto, es decir, machacándole. El negro estaba pendiente de todo. Se reía con el público, saludaba a un espectador y poco menos que cantaba, mientras Contreras, con un ojo completamente cerrado, la boca sangrante, mantenía su obsesión de no caer y atacar cuanto de fuera posible.

Así se llegó al último round. El negro, a pesar de los golpes recibidos, no demostraba ni cansancio siquiera. La silla la usó como descanso a partir del quinto round. Contreras reaccionó un poco, pero no en forma que permitiera creer en nada a su favor. Terminó aquel deslucido encuentro en medio de protestas del público por las continuas mofas del negro y el referee, señor Federico Helfmann, proclamó un empate...

Silencio...

Cuando se da un empate favoreciendo a un boxeador local, el público grita, aplaude y se entusiasma. El sábado, un silencio de sepulcro siguió al fallo. Instantes después se reaccionó y como se deseaba aplaudir la valiente actuación de Contreras, sus partidarios subieron al ring, le alzaron en hombros y se vivó largamente.

A todo esto, Kid Charol reía enseñando una albísima hilera de dientes...

Esteban Gallardo (Kid Charol)

Cuando un boxeador o peleador se presenta a su debut envuelto en una capa de modestia, su actuación es juzgada sin mucha exigencia por parte del crítico, quien, ante un defecto del presentado, espera una próxima actuación y agrega aquello de que "promete". Mas, ante un profesional que llega precedido de fama, que la prensa le ha quemado incienso y hasta quintaesenciado sus conocimientos boxeriles, la crítica se muesta exigente. En este terreno debemos considerar a Esteban Gallardo, que el sábado venció con facilidad a Víctor Contreras y que el árbitro colocó en igualdad de condiciones con su adversario.

Charol, sin lugar a dudas, es un peligroso "peleador". Su especialidad son los golpes cortos izquierdos, que aplica estando en clinch, retrocediendo o de contra ataque. Esta forma de expedirse emociona y queda dentro del margen exigido a un hombre de sus antecedentes. Aplica, igualmente, su derecha e izquierda en gancho (upper-cut); pero para ambos golpes le falta precisión o por lo menos, el sábado no lució esa cualidad...

Su resistencia no deja nada que desear. Recibe golpes fuertes sin demostraciones de efecto y trabaja los rounds con movimientos ágiles y limpios.

Terminó los doce rounds sin cansancio y más aún, sin señales de haber recibido castigo serio. Y conste que Contreras, en su valiente y desesperada pelea, no cesó de aplicar golpes más o menos peligrosos...

Pero todo cuanto bueno pueda decirse sobre Gallardo como hombre de ring, debemos de censurar como actuante. El sábado quiso hacerse simpático del público, mas erró el medio. Hizo piruetas de clown y escenas de melodrama. En otros rings, quizás no hubiera hecho tales cosas por temor al "respetable" o por temor al adversario. Aquí se encontró, primero, con una prensa benévola, luego con boxeadores que impusieron una serie de condiciones y estimó que el público sería lo mismo. Nuestro público cuando asiste a un espectáculo serio, quiere que se le presente una actuación seria y cuando va al circo y ve salir a los "payasos", ríe, ríe de buenas ganas, porque ya sabe que van a trabajar con ánimos de obtener una risa...

Un profesional del boxeo como Charol debe comprender, ante todo, que si bien hoy aventaja a un contendor y puede lucirse ante él, mañana quizás le corresponda encontrarse con un hombre de buen golpe y lo que él cree repetición de una pieza cómica puede transformársele en tragedia. Por lo demás, todas aquellas demostraciones de superioridad sobre Contreras son tanto más inconvenientes cuanto que

Los profesionales Concha y Pastene, listos para desarrollar el encuentro cuyo fallo fué tan protestado.

no pudo obtener el fuera de combate. Si es un peleador fuerte, que aplica golpes como el carpintero que el martillo para clavar, debe tener muy presente que con este procedimiento se cansa, pero también se pierde cuando un adversario superior o de mejor golpe aprovecha una oportunidad.

Mientras Charol actuaba frente a Contreras, buscamos al vencedor de Rely y aún no le hemos encontrado... Quizás si en futuras actuaciones se nos presente. Todo será esperar.

Víctor Contreras

Tuvo un comportamiento, ante todo, muy valiente. No fué de aquellos que estimaron a Charol como imbatible y le presentó combate con resolución. Peleó seis rounds con el ojo derecho completamente cerrado, el rostro desfigurado y la boca sangrante. El no quiso retirarse, mejor dicho: no comprendió aquella necesidad tanto para él como para el deporte. Quizás fué un vidente. Su retiro le habría importado una derrota, mientras que siguiendo como lo hizo, sin importarle su físico ni el buen nombre del boxeo, ni la desesperación del público, alcanzó un empate. ¿Fué justo ese fallo? Desde luego diremos rotundamente que no.

El fallo

No comprendemos qué fuerza pueda haber obrado para que un referee de los antecedentes tan indiscutibles del señor Helfmann haya considerado empatada una pelea llevada en forma tan fácil como irritante por sus demostraciones de superioridad, por parte de Kid Charol. Si hemos sido duros al criticar esas demostraciones, debemos ser justos y criticar también el fallo, que estuvo muy distante de reflejar la verdad del match.

El referee tuvo intenciones de parar el encuentro cuando Contreras ofrecía un triste espectáculo. Le preguntó su estado y como aquél le contestara sentirse bien, dejó correr los rounds.

¿Castigó el señor Helfmann las demostraciones de Charol? El reglamento nada dice al respecto.

¿Dió un fallo **moral** impresionado por la valentía de Contreras? Nos inclinamos más bien a pensar esto último...

V. DEBEZZI C.

Francisco Huerta, que actualmente se encuentra en Valdivia. Está acompañado con sus dos mejores alumnos, Roberto Cornejo y Luis Márquez, pesos gallos.

TANTO EN JAEN COMO AQUI...

Así no reza, precisamente, la frase. Entendemos que la cosa es al revés. Pero en nuestro caso hay que invertir el orden de los factores seguros de que no ha de alterar el producto.

Nos referimos a los fallos de ring. Ponemos el grito en el cielo cuando a uno de nuestros pugilistas se le arrebata un fallo en los rings del extranjero. Decimos que aquellos árbitros, que aquellos jurados, que aquel público, en fin, que todo, menos la actuación del pugilista, ha trocado su victoria en derrota.

Y por casa. ¿Cómo estamos? Es hora ya de decirlo claramente. No podemos encubrirlo. Carlos Soto se ha retirado del ring, ¿por qué? Porque un jurado y un referee le dieron perdedor de un match en que había vencido con claridad. El sábado se presenta un boxeador nortino, Pastene. Vence a su adversario con alguna facilidad y el referee levanta la mano pecisamente al que había perdido. ¡Qué de protestas! ¡Qué de incidentes desagradables! Y todo ¿por qué? Por no reparar en los árbitros, por no estimularlos en forma que haga agadable esta práctica enteramente deportiva. Luego vino el match de fondo. El público entero vió el triunfo amplio del cubano Charol y la valentía muy aplaudible del chileno Contreras. Se pedía suspensión del match a la altura del sépitmo round. Y, a pesar de todo, el árbitro da un empate, quitando un triunfo al vencedor.

Estábamos ya en el centro de la ciudad y escuchamos que de un grupo de aficionados salían comentarios sobre la pelea que esa misma noche había sostenido el chileno Loayza con Domínguez, cubano, en la Perla de las Antillas.

—Le quitaron la pelea al Tani, decía uno.

—Fíjate, si no. De doce rounds, Tani ganó diez. Qué manera de hacer cada uno en su casa lo que quiere.

Nosotros pasamos. En Cuba le habían quitado a Loayza una pelea ganada. En Chile habían declarado empate una pelea ganada por un cubano. Por suerte que las noticias deben haberse cruzado. Que si no...

Pero es justo que ya todo esto termine. No es posible que allá ocurran estas cosas y aquí ocurran las mismas. Una reacción se hace necesaria. El que primero reaccione, ese será el más meritorio al premio internacional...

¿Qué premio es ese?

Es fácil averiguarlo.

JOHN BOY

CAMPEONATOS SUDAMERICANOS DE BOX

Próxima ya la fecha de la iniciación del campeonato sudamericano de box amateur, 12 de diciembre, la Federación de Box de Chile activa su elección en forma rápida.

El comentario que hiciéramos respecto de que hasta la fecha no se destacan aficionados de méritos, ha tenido eco también en un colega de la capital, que previo examen de los muchachos que ya han competido en esta selección llega al mismo resultado de nuestra crónica.

Insistimos que hay necesidad de aunar los esfuerzos de todos en orden a que compitan en esta selección, aunque sea en una rueda final, aficionados de la ex-Amateurs, hoy Asociación Provincial y los seleccionados de la Federación. Si de esta última competencia tampoco salen aficionados de méritos, querrá decir que al menos se ha hecho lo posible por encontrarlos.

VISITAS A LOS GIMNASIOS Y CENTROS DE BOX

Nuestra revista desea exhibir en sus páginas la labor que desarrollan en Santiago los diversos gimnasios y centros de box. Con tal objeto, necesita, desde ya, se le envíen las direcciones exactas y días de práctica boxeril a fin de que el fotógrafo de LOS SPORTS pueda obtener las fotografías y su redactor las informaciones del caso.

LA VIDA DE DEMPSEY EN ENTRENAMIENTO

Su régimen alimenticio

Uno de los detalles que más debe cuidar un boxeador durante su entrenamiento, es el régimen alimenticio, cosa que no olvida el actual campeón mundial, Jack Dempsey.

La vida de Dempsey es sumamente metódica. Se levanta de mañana a las siete y toma su desayuno a las siete y media. Después, emprende un paseo matinal por la carretera, marchando o corriendo. Antes de almorzar, lo que hace a las doce, permanece un rato recostado, descansando.

Después de almorzar, Dempsey anda de un lado al otro hasta la 1.30 o 2 de la tarde y hace una siesta de veinte minutos, media hora antes de vestirse para ir al gimnasio, a su trabajo de la tarde. A las seis se le sirve la cena y antes de retirarse definitivamente a descansar, lo que efectúa de 9.30 a 10, come frutas frescas.

Al medio día es cuando más come el campeón. Su desayuno es liviano y su cena regular.

En el desayuno come pan de salvado, ruibarbo, tostadas con café, acompañando con ciruelas, orejones de durazno hervidos, orejones de manzana o uvas. A veces come jamón con dos huevos, dos huevos duros pisados sobre pan o dos huevos pasados por agua bien blandos. Nunca come carne en el desayuno. La mayor parte de los días sólo come tostadas con el café, especialmente si se propone realizar un ejercicio violento sobre la carretera.

A la hora del almuerzo el asado es la parte más importante de la comida del campeón. Come poca carne frita debido al peligro que implica el ingerir demasiada grasa. Asado de vaca, de cerdo y de oveja, son los platos que su hábil cocinero William Mathes le sirve todos los días, con papas cocidas y otras legumbres selectas. También entran en el menú de Dempsey damascos frescos, duraznos, ensalada en abundancia, zanahorias crudas, nabos, espinacas y tomates frescos.

En la preparación de todas las legumbres, Mathes incluye una o dos cebollas.

—A Dempsey no le gustan las zanahorias ni los nabos crudos — dice el cocinero del campeón — pero igual las come porque le hacen mucho bien.

El postre de Dempsey es casi siempre crema, budín de pan o arroz con leche. Sus bebidas al mediodía, manteca líquida y agua.

—Si Jack gana la pelea — dijo poco antes del encuentro con Firpo el cocinero del campeón—se podrá comprobar que el régimen alimenticio a que lo tengo sometido, aunque nunca he cuidado campeones, es bueno.

Hasta la fecha nunca se ha quejado de mi comida.

Kid Charol, rodeado de dos amigos

Víctor Contreras es atendido por su second.

NUESTROS CAMPEONES DE ATLETISMO

RODOLFO WAGNER

Las prácticas deportivas corren a parejas con el buen humor de sus cultores. Escaso es el atleta, futbolista, boxeador, etc., que no se distinga por su semblante siempre alegre y chistoso que hace pensar de él como el hombre más encantado de la vida.

Wagner es una declarada excepción a lo que decimos: Ante sus compañeros y ante todo el mundo por nada se inmuta su semblante casi adusto.

Rarísima será la vez que Wagner haya iniciado una conversación; parece que su acción sólo se limita a responder preguntas sin extenderse jamás en prolongadas consideraciones propias.

En sus respuestas también es parco y monosilábico, aunque la pregunta sea hecha con entusiasmo y el tema pintoresco.

Ni aun con los chistes más sabrosos de don Carlos, hemos visto pasar su alegría de los límites de la sonrisa que también es peculiar a él. Es una sonrisa floja y breve como hecha a la que acusara en el campeón un sentimiento de profundo y arraigado desamor a esta vida.

¡Un desencanto!

¿Será posible?

Rodolfo es joven, jovencito, 21 años; de talla y aspecto imponente; de buena figura, gran atleta y laborando en espectable situación. Su padre, don Ostertog, es dueño de una gran Mercería que hay por Ahumada, a 10 m. de la Plaza de Armas.

¿Será posible?

Nó.

Pero si hasta su paso es singular; parece que caminara cansado ya de los años o de un peso abrumador en las espaldas.

Nosotros le diéramos de tarea al más perspicaz de los entrenadores que conociera de Wagner, con sólo verlo en traje de calle y caminando su aptitud de maravilloso sprinter.

Un entrenador saleroso como Strutz haría una bufonada al respecto y de todos, ninguno daría en el acierto.

Así es este Wagner, devorador relámpago de distancias cortas. No demuestra lo que es.

Todo es raro en este atleta. Hasta en los instantes supremos de la victoria en que casi se unifican los modos de los hombres por la embriaguez de los sentidos que produce, él difiere de los demás.

¿Quién, después de una venturosa llegada a las huinchas no se enajena de placer y vuelve sobre la pista corrida, a saltitos de niño contento, recibiendo, brazo en alto y soriente, el aplauso entusiasmado de las palmas que resuenan?

Wagner, no.

Consumada su victoria, vuelve con su paso acostumbrado recibiendo las cariñosas muestras de simpatía que le tributan amigos y admiradores con su acostumbrada sonrisa, sin salirse de los límites comunes de ella.

Y luego después, ni un comentario, ni una disculpa, ni un esparcimiento natural y lógico de la fuerte impresión de la carrera y la victoria, del empate o el desastre.

Conocimos a Wagner el año pasado, recién iniciado en el atletismo; desde entonces hemos convivido y competido en las lides atléticas y nunca hasta hoy le habríamos dicho más que —Bien, Wagner, por su triunfo, y recibido sólo una imperceptible sonrisa de agradecimiento de parte de él.

Nos sentimos, si se quiere, un tanto miedosos de intentarle una entrevista.

Un hombre serio supone enojo hasta por lo que no debe enojarse. Un hombre serio y silencioso, además, aleja a doble distancia. El que es corriente y expansivo, atrae con fuerza de imán. Hablarle es un placer.

Nos sentimos alejados y no poco esfuerzo nos costó acercarnos al campeón haciendo derroche de valor ante el miedo de un desaire.

Rodolfo Wagner.

En este trance, nos acordamos instintivamente de Strutz.

¿Qué tendrán ellos algún parecido?

Claro: la misma heoica sangre de ímpetus incomparables de progreso corre por sus venas al ciento por ciento.

Frente al mostrador del gran negocio de su señor padre, don Ostertag, encontramos a Wagner una mañana, codo a codo con los demás empleados, entregado a su cotidiana labor de dependiente.

El gran sprinter del Gimnástico Alemán. Un atleta que nació grande y que es el más serio de las canchas.—Habla poco o nada casi.—Sus labios no conocen la risa a carcajadas, apenas sonríen.—Ni los triunfos lo enloquecen de placer.—El porvenir que espera a Wagner, el inmutable, es brillante.

Impuesto del objeto de nuestra visita, se excusó al principio de atendernos, basado en tres razones: primero, la ausencia de méritos; segundo, la escasez de tiempo por distraer de su ocupación; y tercero su ningún interés por salir en letras de molde y retratado.

—La única razón, Wagner, le dijimos, es la segunda; pero usted puede fijarnos sitio y una hora a quien quitarle diez minutos, a lo sumo.

Inconscientemente fuimos abriendo la charla que fué muy apurada, como de 100 metros en 11, y hecha casi a hurtadillas del recto y severo jefe que ha de tener nuestro campeón.

—¿Cómo es su nombre completo?

—Rodolfo Wagner y no Ricardo como me dicen, exclama nuestro interpelado sin disimular el enojo que le produce el cambio de su nombre.

Este dato nos sirvió para comprender que a Wagner, aun las cosas triviales y sin importancia le gusta que sean a las derechas. Eso da a entender el aplomo de su criterio que no admite cosas fuera de su lugar y razones de sin razón.

—¿Es completamente alemán usted? ¿su segundo apellido cuál es?

—Soy chileno. Mi papá y mi mamá son alemanes. Ella es Massmann; pero no pongan este apellido porque no lo saben escribir.

Nuevamente retrata el campeón el disgusto que le produce todo lo incorrecto.

Nosotros sentimos haber tenido que escribir el segundo apellido de Wagner, temerosos de enojarlo.

Si está mal escrito, Rodolfo, disculpe y no cargue con nosotros sino con el linógrafo a quien haremos cargar el cuerpo aunque la culpa sea nuestra.

—¿.....?

—He corrido muy pocas veces. Calculen ustedes, no hace dos años que soy atleta. No he participado nunca en un torneo de novicios, ni de no ganadores, ni de handicap a mi favor.

Como se ve, Wagner no supo de infancia atlética. Nació grande, criadito ya, como dicen las gentes.

—La primera vez corrí 200 metros y salí segundo de Hahn. Este año, en el torneo del Badminton, gané los 200 metros, siendo este mi primer triunfo de algún valer.

El año pasado, sigue Wagner, por escasez de competidores, logré quedar dentro de la delegación metropolitana que fué a Linares. Allá corrí 200 metros. Me ganó Sanhueza la serie y aunque quedé para la final, no corrí, resguardando mis energías para la posta de 4 x 100, que ganamos los dos Velasco, Hahn y yo.

—¿Está usted satisfecho de su último triunfo del torneo nacional?

—Sí, claro, dice secamente Wagner, sin preocuparse más de aquellas dos grandes victorias que obtuvo sobre Hahn, su terrible y avezado rival.

—¿Cómo fué que aquella vez lo ganó el chico Gutiérrez en la serie?

—La partida, que no puedo aprender todavía.

—Dicen que en esa carrera extraordinaria que hizo con Hahn se puso un tiempo sensacional. ¿Sería cierto?

—No, asegura Wagner. Yo creo lo que dice Strutz, solamente. El dijo que fueron 11 los segundos, y ha tenido que ser ese el tiempo. A él no más le creo yo.

Comprendiendo el tiempo que robábamos al campeón, decidimos cortar la entrevista y le preguntamos sus aspiraciones.

—Cada uno tiene su ideal, dijo; movió la cabeza; quizo expresarlo, pero se calló.

No insistimos.

Ya era tiempo para retirarnos; habíamos llegado al límite de la prudencia y nos fuimos teniendo aún mucho que preguntar.

Fuimos a terminar la entrevista con Hahn, su amigo y compañero de lucha y entrenamiento.

Nada agregó Hahn a lo que sabíamos.

—Es así Wagner, dijo; es muy raro.

Rodolfo Wagner Massmann es otro de los 15 hombres que el maestro necesita. De suerte que lo tiene en sus filas de adiestramiento.

Wagner es de una condición moral ejemplarizadora.

Su gran rapidez para correr se debe al largo de su tranco, cosa que él cultiva con tesón, porque sabe que ese es el secreto de los grandes sprinters mundiales.

LEONCIO VELOSO

A NUESTROS LECTORES: Correspondiendo a la buena acogida que los deportistas del país prestan a nuestra revista, desde el mes de enero próximo publicaremos las tapas en tricromía, o sea en colores, en la misma forma que las de la revista ZIG-ZAG.

EL SEXO FEMENINO Y LOS DEPORTES

Un club femenino de deportes en Valparaíso.—Una sección que debe ser formada por todos los clubes y en todas partes.—La iniciativa del Atlético Nestares. —La presidenta, señora Amelia de Arévalo habla para "Los Sports".— Los deportes deben ser practicados con entusiasmo por ambos sexos.—Las jóvenes deben dejar la vergüenza a un lado y entregarse a la práctica de los sports, tal como lo hacen en los países que marchan a la vanguardia de la civilización.

Gracias a la iniciativa del progresista club porteño "Atlético Nestares", se ha fundado en Valparaíso la primera institución femenina de basket-ball, atletismo y otros deportes adecuados al sexo. Con el objeto de dar a conocer a nuestros lectores las finalidades y objetivos perseguidos por esta novel colectividad, nos hemos apersonado a la señora Amelia de Arévalo, entusiasta cultora de los deportes, que ha tomado a su cargo la presidencia de esta simpática institución. De paso diremos que la señora de Arévalo, es esposa de don Efraín Arévalo, ex-secretario de la Asociación de Football de Chile, y gran admirador de todos los sports. Hoy, don Efraín no juega, pero se ocupa en hacer jugar a los demás. Bueno; dejemos a un lado al esposo, y ocupémonos de atender a la señora.

—¿A qué se debe este gran paso en favor de la educación física de la mujer?—fué nuestra primera interrogación.

—En una visita hecha por la Sección de Basket-ball del "Atlético Nestares" a su congénere "Jorge Matte Gormaz" de la capital,—nos responde—la delegación porteña fué gratamente sorprendida con la novedad de existir en aquella institución, una sección femenina que con todo entusiasmo se dedicaba a diferentes deportes, particularmente a basket-ball.

De aquí nació la idea de imitar a la institución santiaguina; pero, diversas dificultades para reunir un grupo más o menos numeroso de señoritas interesadas en la práctica de los deportes, postergó por varios meses la fundación de esta entidad.

Posteriormente, en la última repartición de premios efectuada por el "Atlético Nestares", a la cual concurrieron varias señoritas de las familias de los asociados, se llevó a la práctica la idea sustentada con tanto anhelo, consultando a las señoritas asistentes sobre si estarían dispuestas a formar parte de una Sección Femenina de deportes. La idea fué recibida con general satisfacción e inmediatamente se acordó la fecha de una reunión inicial para tomar las primeras medidas con relación a la organización definitiva de la Sección.

Esta primera reunión verificóse el domingo 18 de octubre; en ella se eligió un directorio provisorio y se nombraron las comisiones encargadas de dar forma a las ideas vertidas en dicha sesión. El directorio quedó compuesto de las siguientes personas:

Presidenta, Señora Amelia de Arévalo; vice, señorita Blanca Leiva; secretaria, señorita Rosa Díaz. Pro, Srta. Anita Leiva. Tesorera, señora Otilia Pacheco de Garay; Sub-tesorera, señorita Martha Lantaño; Directoras, señoritas Inés Chaparro, Elena Venegas y Olga Camus.

Directorio del Club Femenino Deportivo Nestares, de Valparaíso.

Junta calificadora, Beatriz Miranda, Leonor Camus y Ester Rojo.

Capitana del 1er. equipo de basket-ball, señorita Anita Leiva; del 2.o Albina Cammy; del 3.o Elena Brichetto; del 4.o María A. Bolados. Capitana del infantil, señorita Irma Arévalo V.; capitana de atletismo, señorita Blanca Leiva. Utilera, Claudina Aracena.

En seguida hemos tenido que recurrir a distinguidas personas de la localidad, reconocidas como entusiastas admiradoras de la cultura física, solicitándoles su patrocinio y concurso a fin de salir airosas en nuestra empresa. Con todo agrado debemos consignar que en todas esas personas hemos encontrado la más cordial acogida, recibiendo palabras de aliento y felicitación por nuestra iniciatica, ya que todas ellas están de acuerdo de que en Valparaíso más que en ninguna otra ciudad, se imponía la creación de una institución femenina de deportes, procurando con ella a las jóvenes otras distracciones que el baile y el cine.

—Cuáles serán los deportes favoritos?

—Dedicaremos especial importancia a la práctica del basket-ball, atletismo y natación, tres ramas de la educación física que no exigen grandes gastos y que se pueden ejercitar sin salir de la ciudad. Las canchas de basket-ball aumentan día a día, y terrenos para el atletismo no son escasos. La natación, un deporte de tanta necesidad en la vida, merecerá un lugar preferente, no sólo porque es fácil aprender a nadar, sino por los beneficios que reporta a la salud. Tampoco descuidaremos la gimnasia, ya que es ella de tanta importancia en todos los deportes.

Por el momento, estamos empeñadas en la confección de los uniformes y dedicadas en privado a la práctica del basket-ball, para que nuestra primera presentación en público sea siquiera con algunos conocimientos.

—Tenga usted la completa seguridad que la presentación será recibida como se lo merece, con grandes aplausos y hurras, los que servirán de estímulo para seguir trabajando con más ardor, y para que el resto de las jóvenes se apresuren a entregarse a la práctica de la educación física, la que sirve para formar mujeres hermosas y robustas.

—Estamos convencidas de que el éxito de nuestra obra depende en gran parte de la cooperación que nos preste la prensa. Esta idea nuestra, ha sido recibida con cierta reserva por aquellas jóvenes demasiado tímidas o escrupulosas que ven en ellas un exceso de libertad para nuestro sexo. De aquí que necesitemos el concurso de los señores redactores para que señalen el error en que se incurre al pensar así. Nosotras estimamos que la mujer, más que el hombre, tiene necesidad de practicar los deportes a fin de adquirir el desarrollo necesario para llenar debidamente las grandes funciones que la Naturaleza le ha señalado en la vida.

—**Los Sports**, señora, que circulan de un extremo a otro del país, se hará un deber en prestar todo su concurso, a fin de que la obra iniciada sea coronada por el éxito. Ya es tiempo que se comprenda que la mujer tiene tanta necesidad como el hombre de practicar los deportes. La primera piedra, señora presidenta, ha sido colocada, sólo vasta seguir trabajando sin descanso para que la cosecha sea ópima.

—El Directorio no se dará un momento de descanso a fin de que aumente el número de socias. Hará campaña entre las tímidas y batallará hasta conseguir la victoria.

La institución no ha nacido para morir, termina la señora Amelia de Arévalo.

L. PIN

Valparaíso, noviembre de 1925.

Grupo general de las socias del club recientemente constituído.

Las deportistas a orillas de la piscina de los baños del Parque.

A PIE, ALREDEDOR DEL MUNDO

"Siéntese Ud.", le decimos a nuestro acompañante, y le indicamos un sillón.

Y Ricci Vignol, el excursionista-máximo, el hombre que hace siete años marcara el primer eslabón del monumental collar que va tejiendo con sus pies a la madre tierra, rechaza galantemente nuestro ofrecimiento.

—Gracias, nos contesta.— Prefiero estar de pie. Así conservo mejor el entrenamiento.

Insistimos. E insiste Vignol en su monomanía de moderno y simpático Judío Errante. Y refuerza su insistencia con una verbosidad franco-española tan copiosa, que nosotros temblamos de inquietud ante el derrumbe de la media hora son que contamos para entrevistarle.

Dos, tres veces, pretendemos "cortar" este campeón pedestre que nos está resultando no menos fuerte campeón oral. Y no lo conseguimos.

De repente... ¡zas!... Una "panne" lingüística. Vignol no encuentra la traducción exacta al español de un vocablo francés.

¡Providencial!—decimos para nuestro coleto. Y aprovechamos para empezar a jugar cartas:

—Dar la vuelta al mundo a pie, ¿era un ideal que Ud. acariciaba desde niño?

—No. Cuestión de circunstancias. Por gusto... Por deporte... Por conocer mundo, mejor dicho.

—¿Había hecho Ud. antes largas caminatas o participado en algún torneo atlético?

—Nunca. De niño, fuí boy-scout. Y a manera de entrenamiento, antes de iniciar la vuelta al mundo, di la vuelta a Francia.

—¿Ha practicado Ud. algún deporte?

—La marcha. También jugué football cuando muchacho. Pero, la verdad ante todo: en ningún deporte pasé más allá de la mediocridad.

—Vemos que entre los deportes no incluye Ud. la Gran Guerra...

—¡Oh!... ¡Ah!... ¡Eh!...

¡Ih!... ¡Uh!...— hubiésemos querido terminar nosotros, si chunguear se pudiere ante la evocación de las grandes tragedias. Menos aún cuando veíamos a Vignol, la cabeza entre las manos, espantado, al recordar la visión macabra.

Transcurre un instante. Serénase nuestro interlocutor. Habla:

Vamos a tratar ahora de la guerra. Parece que a los chilenos les gusta mucho hablar de la guerra. ¡Oh!... ¡Nó, no! ¡Es horrible! ¡Horroroso! ¡Tre fort!

—¿Fué Ud. herido?

—Nó.

—¿En cuántas batallas tomó parte?

—¡Uff! Se peleaba todos los días desde las trincheras. Trincheras que yo mismo ayudé a construir...

"Qué el mismo ayudó a construir... Se explica así el milagro de que no sañera herido en ese cotidiano combatir. ¿Se da cuenta Ud. de la trincherita que construiríamos para nosotros, si el caso—¡ni Dios quiera!— ¿se presentará?

—¿La mayor calamidad que Ud. presenció en los campos de batalla?

Nueva y terrorífica evocación del sobreviviente. Continúa

—El obús alemán, al caer, levantaba montañas de tierra. Pues bien, una de estas montañas sepultó a treinta hombres, quienes, de pie, hacían guardia en una trinchera. Mudos testigos de ese martirologio, son las agujas aceradas de las bayonetas que aún siguen apuntando al cielo...

Enternecedor. Pero como nuestro objeto no era probar la fortaleza de ánimos de Vignol, continuamos el "raid" pedestre:

—¿El recorrido hecho hasta la fecha?

—Europa — Africa — América.

Usamos este lenguaje telegráfico, para darle más importancia, mayor espacio, a una declaración trascendental que nos hace el globe-trotter:

—Al partir de Francia, mi patria, nos dice, yo era un hombre perdido. La tuberculosis, en tercer grado, quizá, había arrasado con mis pulmones. La vida a pleno campo, mi comunión con la naturaleza, primero, y el excelente clima de Africa, donde permanecí algunos meses, después, me devolvieron la vida.

El hombre que no se sienta.—Doblemente campeón: pedestre y oral.—Da la vuelta al mundo, por conocer el mundo.—Evocaciones de la Gran Guerra.—El mayor horror de la Hecatombe Mundial.— De tuberculoso en tercer grado a globe-trotter.— El frío glacial de Laponia Finlandesa.—Siete años de marcha y tres y medio años por marchar.—Su trabajo de retratista le proporciona el pan de cada día.—A los 11 años, retratista profesional.—Políglota a poco costo.—El esperanto, idioma universal.—Los portugueses son muy "simpatiqués".

El hombre que no se sienta

Según nos lo había declarado antes Vignol, la realización de su viaje audaz había sido obra de un mero capricho, un simple impulso deportivo. ¿No sería la fuga desesperada ante la mueca glacial de la Intruza?

Tal vez. No lo confiesa, sin embargo, el feliz vencedor de la peste blanca.

—¿La etapa más difícil de su viaje? Es decir, donde Ud. haya tenido que vencer mayores dificultades...

—Japonia, Finlandesa y la Cordillera de Los Andes. Fríos inconcebibles, martirizantes, hube de sorportar. Tres dedos helados durante seis meses fué el recuerdo que traje de Laponia.

—¿Ha sido atacado por gente maleante?

Vignol guarda silencio. Parece dudar respecto a lo que va a contestarnos. Se decide, por fin.

—Con pena, diré que sí. Y esta pena que siento por la humanidad, me impide citar hechos concretos.

—¿Ha enfermado alguna vez?

—Muchas. Fiebre en el Brasil, picaduras de insectos, hinchazón de los pies, de las manos. Y a punto de haber sido atacado por víboras venenosas, en los bosques brasileños.

—¿La ruta que va a seguir al partir de Chile?

—Todo Sud-América, Centro y Norte América, Canadá, Australia, Oceanía, Asia y Europa.

—Ha caminado Ud. siete años, ha dicho. ¿Cuántos años calcula Ud. que ocupará todavía para rodear el globo?

—Tres y medio años, más o menos.

Sabíamos que Vignol posee una sorprendente facilidad para hacer retratos, y que esta facultad artística le proporciona los medio de vida. Le interrogamos al respecto:

—¿Su labor de dibujante le costea el viaje?

—Exacto. No he recibido ni recibo ninguna ayuda oficial.

—¿Siempre sintió afición por el dibujo?

—Desde pequeño. A los 11 años me estrené como profesional, al recibir renumeración por un retrato.

—¿Está Ud. en contacto con su familia por medio de correspondencia?

—Sí. Continuamente le escribo y me contesta mi padre, que reside en Francia.

—¿En cuántos idiomas Ud. se hace entender?

—No es que los domine, pero me hago comprender en once lenguas: castellano, portugués, sueco, árabe, italiano, holandés, esperanto, etc.

—¿Todas las ha aprendido durante el trayecto?

—Todas.

—¿Cuál le ha sido más útil?

—El esperanto. Me ha servido mucho. En Finlandia, por ejemplo, el esperanto se habla más que el castellano. En los países latinos, el esperanto ha sido para mí una curiosidad; en Finlandia, constituyó una necesidad.

—Escribirá Ud. algún libro en que cuente las aventuras de su viaje? Sería muy interesante...

—Espero hacerlo. Pero, ¿cómo hablar con seguridad? Me quedan más de tres años de camino. Quizá... Por lo menos, he tomado apuntes....

Para terminar, le pedimos a Vignol que nos relate alguna anécdota, o algún episodio feliz de su largo y accidentado viaje.

Piensa un momento el francés, monologa, se le atropellan los pensamientos, no sabe qué elegir entre tanto que nos podría contar, y nos entrega por último, una loa a los portugueses:

—Es un pueblo "simpatiqué", "cariñosimo". En ninguna parte fuí más "acasajado", más "cumplimenté".

Atavismo racial. Los compatriotas de Caomens y Eca de Queiroz, saludaban en el pequeño y ágil Ricci Vignol, a ese coloso y audaz navegante que se llamó Hernándes de Magallanes...

CARLOS ZEDA.

RICCI VIGNOL

Cuando vimos su retrato en un vespertino, le imaginamos un atleta: alto, amplio tórax, espalda formidable, musculosos miembros.

Y es todo lo contrario. Es la antítesis del atleta. Pequeño, esmirriado, nos pareció un chico de 14 años, cuando le vimos alejarse.

Tiene 37 años, sin embargo. Treinta y siete años, de los cuales cinco hizo de Marte y siete lleva haciendo de Judío Errante.

Jornadas estupendas en la vida de un hombre con quien la naturaleza se mostró avara y a quien la salud le negó sus favores.

Se ha repetido en Ricci Vignol el mismo caso milagroso de Rossevelt: a puñetazos con la naturaleza bravía, transformó su estructura débil y enfermiza, de niño, en la férrea musculatura del hombre que cazaba tigres en el Africa y exploraba las selvas vírgenes en el Brasil.

Milagros de la vida al aire libre, del deporte cotidiano, del método riguroso en la alimentación y del gesto despectivo al culto de la diosa Venus.

El tercer enemigo del hombre, que dice el catecismo de la Doctrina Cristiana...

Y que lo podría ratificar este pequeño Vignol. Pues, de lo contrario, no ostentaría hoy, orgulloso, en su brazo izquierdo esta leyenda:

"Tour du Monde — 1918-192..."

EN EL PROXIMO NUMERO PUBLICAREMOS UNA INTERESANTE CORRESPONDENCIA DE NUEVA YORK, RELACIONADA CON LA VIDA QUE HACE EN ESA CIUDAD NUESTRO CAMPEON QUINTIN ROMERO.

Los vencedores de los 5,000 metros.

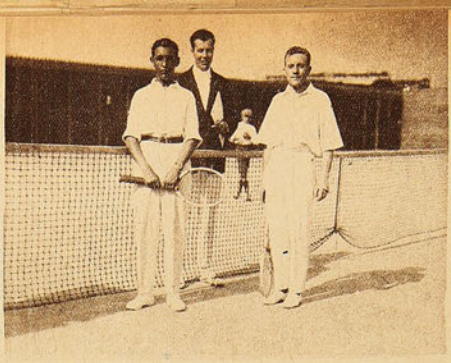

R. Vicentelo, vencedor del solo sin ventaja y J. Lledó, que ocupó el segundo puesto.

Segundo equipo de water-polo de

IQUIQUE Y SUS DEPORT

Partida de los 5,000 metros.

Participantes en la marcha militar.

Luisa Cicarelli y Maruja Pinto
ticas tennistas de

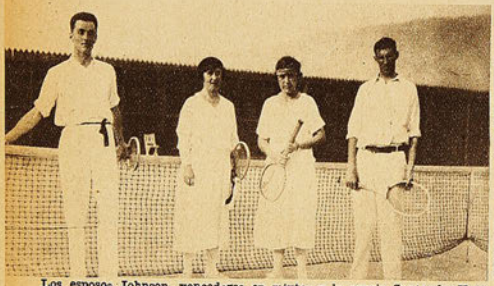

Los esposos Johnson, vencedores en mixtos y la pareja Santander-Yate, que intervino en la final del campeonato.

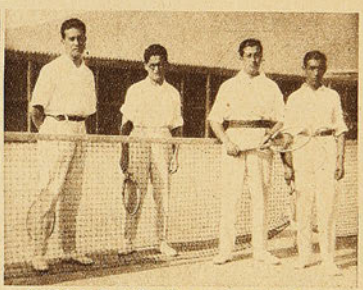

Aparicio y de la Fuente, vencedores de Santander y Vicentelo.

A. W. Johnson, campeón de tennis de Tarapacá.

Alfredo Cicarelli, vencedor de

Primer equipo de la Academia d

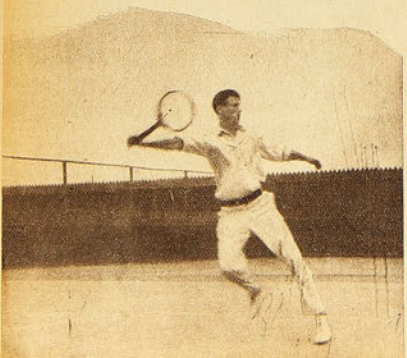

La provincia de Tarapacá sigue siendo uno de los centros deportivos de mayor importancia de la República. Día a día y tanto en la ciudad como en todos los cantones salitreros, se desarrollan actos que revelan el interés y entusiasmo que existen entre la juventud por la práctica de los ejercicios al aire libre.

Las numerosas fotografías que publicamos en esta página revelan que las actividades no se concretan a un solo ejercicio, sino que abarcan todas las ramas de los deportes. Como partida interesante de football ahí está el match Yungay con Norte América, dos viejos ri-

de la Academia de Educación Física.

SUS ACTIVIDADES RTIVAS

Los "cracks" del tennis en Tarapacá: Johnson, Brenner, Meredith y Nicholls.

Otro cuarteto que llama la atención...

a Pinedo, dos de las más simpá-tas de Tarapacá.

Los vencedores de la marcha militar.

Partida de los 100 metros.

El ganador de la marcha militar llega a la meta.

El jurado que actuó en el torneo atlético.

vencedor de los 100 metros.

Guiraldes, vencedor del lanzamiento del dardo.

Academia de Educación Física.

vales, que después de porfiada lucha empataron 2 a 2. En atletismo se han establecido muy buenos tiempos y distancias, y la Asociación ha logrado interesarse no sólo al elemento civil, sino también al militar; y en tennis los ingleses compiten al lado de los nuestros, matizando el grupo bellas damas que alegran con su presencia las reuniones.

Nuestra revista, que ha contribuído eficazmente a la difusión de los deportes en la provincia, por medio de las amplias publicaciones de su Corresponsal gráfico, se congratula de ello, y felicita a los dirigentes de los deportes iquiqueños.

LOS DOMINGOS FOOTBALLISTICOS

Todo el interés footballístico de nuestros deportistas y aficionados estaba fijo en Viña, el domingo último.

Las incidencias "diplomáticas" que se habían suscitado alrededor de la contienda por el Escudo Martínez, deberían resolverse definitivamente ese día, sobre el campo de la liza.

Con este objeto, la Decana embarcó su cuadro seleccionado, del cual desertaron el wing izquierdo, el chico Ampuero y uno de los backs.

En estas condiciones enfrentó a Valparaíso en un match que, según quienes lo presenciaron, apenas se podría clasificar de regular. Cuatro goals, dos por lado, ninguno conseguido en esa forma brillante que obligan al aplauso espontáneo. Simples tiros libres y penales. Una calamidad cuanto espectáculo.

Lo único novedoso y digno de aplauso—que comentamos en párrafo aparte — fué el resultado mismo de la brega.

En esta capital, lo mejor, tal vez, el match entre los tocayos Santiago Badminton y Santiago Solo (alias el club recoletano).

Ya sabemos que los badmintinos, cuando se preparan, nos dan cada sorpresa...

Así sucedió en la brega que comentamos. Tratándose de un conjunto tan eficiente, como es el primer equipo de los blancos, consiguió dominarlo durante hora y cuarto, lapso en el cual obtuvo dos tantos a su favor.

La victoria, según lo expuesto, iba derecha hacia los badmintinos. ¿Tanta podría ser la mala suerte de que en un cuarto de hora perdieran todo el terreno conquistado?

Tanta fué la mala suerte: en menos de quince minutos empataron los hombres de García.

Veleidades de la suerte para amargar al más optimista...

En el Estadio Policial jugaron en primer término, Orompello y Galvarino, competencia por la Copa Miguel Smith. Venció el segundo, 2 a 1.

El match principal, a cargo del Brigada y Fundición Libertad, tuvo dos características bien definidas: en el primer tiempo, encomiable resistencia de los fundidores. Sus adversarios consiguieron a duras penas marcar un tanto. Segundo tiempo, entrega completa del Fundición a sus adversarios, quienes consiguieron la cuenta a 6 goals por uno.

Sólo faltó que los llevarán presos...

EL APLAUSO

Nosotros presenciamos el comienzo de aquel match por el Escudo Martínez, que tuvo por sitio el Estadio Policial, y que se desarrolló entre los fragores de una tormenta celeste. Tormenta tan anacrónica como inoportuna e imprudente...

Todos los espectadores de aquella media jornada footballística, creímos que al domingo siguiente, o subsiguiente, o cualquier otro domingo, veríamos la otra media jornada.

Y esperando nos quedamos.

Los dirigentes de la Liga porteña y de la Asociación Santiago, después de sostenidas conversaciones, acordaron, por último, repetir la brega en Viña del Mar.

¿Conveniencias económicas o excesiva complacencia de la Decana?

No lo sabemos. Un hecho, sí, vemos nítido: se defraudó al público capitolino.

Ahora bien, ¿cuáles cree usted que fueron las condiciones de la brega?

—Cuarenta y cinco minutos de juego con un goal a favor de Valparaíso.

—No. El tiempo completo: 90 minutos.

—Entonces... como si nada se hubiese jugado...

—Tampoco. El tiempo completo y siempre con un goal a favor de Valparaíso.

(Nuestro interlocutor, a semejanza de don Fausto, cae desplomado).

Es por esta circunstancia que a las incomparables felicitaciones que enviamos a la Liga de Valparaíso, no se agregan las inconmensurables de nuestro interlocutor, que continúa desmayado...

Se perfilaba también como un buen match—y lo fué—el jugado entre italianos y mayinos.

Preliminares, dos: Capitán Prat II contra Lautaro II, definición de serie. Venció el Prat, 2 a 1. Y Morning Star contra Eleuterio. Victoria del último, 1 a 0. Esta brega era la inicial de la competencia Copa Echeverría Valdés.

Con su gente completa, entraron a la cancha los encargados del match de fondo.

Muy peleado desde el primer momento, se resolvió a favor de los Yacos por la cuenta mínima.

El seleccionado B de la Liga Victoria midió sus fuerzas con el Gold Cross, once este último en que figura Ramírez, el diestro guardavallas.

Preliminar de la reunión, un partido entre los onces secundarios del Santiago National y Gold Cross, que terminó con un fácil triunfo de los nationales: cuatro a cero.

A los diez minutos de empezar el match base, Soto, del Gold Cross, abre la cuenta. Empatan los adversarios por intermedio de Cavieres, y nuevamente Soto, antes de terminar el primer tiempo, encuentra la red de los victorianos.

En el segundo período se nota mayor equivalencia de fuerzas, y cuando se creía que la cuenta ya no sufriría alteración, Cavieres consigue otra vez el empate.

Se diría un desafío entre Cavieres y Soto.

La ausencia de Lapiedra, Legarreta, Mediavilla y Vives, dejaron al primer cuadro de los españoles en condiciones de batirse con equipos de menor potencialidad. Eligió al Gimnástico. Era, pues, este encuentro el mayor atractivo que había el domingo en el Estadio Santa Laura.

Primer aperitivo, infantiles españoles contra infantiles del Morning Star.

El resultado de 10 goals a cero, con que finiquitó el partido, nos hace ver en el equipo de los pequeños iberos a un serio competidor del Colo-Colo, cuanto a goleadores.

En seguida de los penecas jugaron el Prat y Unión Deportiva B, brega que llegó al final con un punto por lado.

Al requirimiento del árbitro, se presentaron los equipos del match principal. Así distribuídos:

Gimnástico (negri-rojos):

Nelly
Chávez, Ganter
C. Bascuñán, Fuenzalida, Arancibia
O. Bascuñán, Cornejo, Hevia, Vargas, Vargas

O

Llanos, Suárez, Sánchez, Martínez, Figueroa
Izurieta, Villalta, Vásquez
Landeta, Vicuña
Ibieta

U. D. E. (rojos):

Parten. Presionan los españoles. Llegan a la pirueta en su anhelo defensivo, los gimnastas. Atacan a su vez los negri-rojos, correspondiéndoles ahora a los hijos de Iberia defenderse co-

Los guardavallas universitarios

Los capitanes universitarios

El equipo de la Universidad de Chile.

El cuadro de la Universidad Católica.

mo leones. Y así, entre mutuos y brillantes ataques y mutuas heroicas defensas, transcurre el tiempo, hasta que Suárez tiene la pérfida idea de visitar la red de sus adversarios mediante un soberbio rasante.

—Yo no soy rabioso, pero estas cosas no me gustan, dijo Nelly, el formidable guardavalla de los gimnásticos.

Nadie, sin embargo, le dió importancia a la frase.

Sigue el juego. Falta más o menos un cuarto de hora para que termine el lance. Sánchez, el centro delantero de los españoles, para asegurar la eficacia de un tiro enviado por otro ágil, carga a Nelly. Y éste, en el ofuscamiento del combate, confunde con la pelota la cabeza de Sánchez, y la rechaza mediante el vigoroso impulso de una bofetada.

Y aquí se armó la rosca, dijo la mosca. Y, en efecto, cual una nubada de moscas cayeron los espectadores sobre el campo de la brega. Dominados por antropófagos instintos, querían distribuírse aquitativamente al espantado guardavalla.

Por felicidad, alguien tuvo la humanitaria y cristiana idea de gritar:

—¡Allá viene el paco!

Y los 2,789 valientes huyeron despavoridos.

Huyeron despavoridos, pero engañados. No venía tal paco.

Aparte del Estadio Policial, a donde van a formarles "claque" a los compañeros, no les agradan las otras canchas a los "puntales" de la autoridad.

O bien, que los domingos, cuando van camino de Santa Laura, se ven cortados en su "trayectoria" por alguna otra Laura, que no será una santa, pero que ostenta unos ojos dulzones y atrae con el prestigio de su blanco delantal.

Y la "panne" es fija...

CHALO

LA CENSURA

La brega jugada entre las Universidades — Oxford-Cambridge, de menor cuantía — tuvo este año caracteres de brillantez extraordinarios.

Repleta la cancha de la Escuela de Medicina: dos mil personas, más o menos. Pero, debido tal vez a la estrechez del local, esas dos mil personas daban la sensación de una muchedumbre de veinte mil.

La perspectiva que ofrecían los campos arbolados, la presencia de estudiantes femeninos, el pintoresco uniforme de la Chile y muchos otros detalles, hacían grata y amable la reunión.

Y las bregas mismas, en que cada muchacho defendía el color de su aula con el máximo de su esfuerzo, mantenían vivo el entusiasmo entre creyentes y descreídos.

Rompiendo el orden cronológico, nos vamos a referir en primer término al match de fondo: movidísimo y pletórico de interesantes alternativas desde el silbato inicial al silbato final. Cuenta: dos puntos a favor de la Chile contra cero de la Católica. Producto de un penal uno de los puntos.

Eliminado, pues, el penal, el resultado había claro de lo reñido del match y de la estrechez del triunfo.

El preliminar, hasta el momento de interrumpirse, iba tan interesante como lo fué después el encuentro de los equipos máximos.

Y del desarrollo de este match, de su interrupción, mejor dicho, deriva nuestra censura.

Sancionada con un tiro penal la Chile, una turba de muchachos invadió la cancha e impidió que se cumpliera la orden del árbitro.

Y no se cumplió, terminando ahí el match.

¿De dónde apareció esa turba de muchachos? Nos lo explicamos: como se trataba de dar término a la fiesta de los disfrazados, aprovecharon los "pilillos" para vestir camisa, cuello, corbata, traje bien cortado, polainas y Borsalino legítimo.

A esta desgraciada circunstancia se debió el hecho de que mucha gente los confundiera con los estudiantes auténticos...

Cuadro B de la Universidad Católica

Cuadro B de la Universidad de Chile.

Los ferroviarios porteños

Los ferroviarios santiaguinos

LOS GOLPES QUE PRODUCEN CAMPEONES

POR GENY TUNNEY, CAMPEON AMERICANO MEDIO PESADO

(Traducido especialmente para LOS SPORTS)

Son numerosos los jóvenes boxeadores que ambicionan ser profesionales. Libres son ellos de desearlo, pero ante todo, me permitirán decirles: ¡imprudentes! En nuestra profesión, la minoría logra tener éxito y son muchos los que vegetan, y que al cabo de algunos años son sólo restos lamentables.

Pero muchos se imaginan tener una facultad considerable para distribuir golpes. Raramente piensan en aquellos que puedan aplicarlos bien. Yo diría a los que se creen virtuosos del knock-out, que es bien difícil, fuera del ring, saber cómo debe llevarse un ataque decisivo. Y hay muchas razones para ello. La primera, es que, a parte de algunos pugilistas entrenados y aguerridos, no saben en qué consiste y cómo se lleva a feliz término un golpe que acabe con el contendor; y la segunda, mucho más importante aún, es que sólo los profesionales y algunos aficionados experimentados saben exactamente los puntos del cuerpo donde deben ser aplicados y con qué fuerza para producir el súbito parálisis que constituye el knock-out.

Hace cinco años que soy boxeador profesional. Durante este período he ganado, perdido y recuperado mi título. Más o menos he sostenido cincuenta combates, que representan más de trescientos rounds. Algunas veces he sido golpeado, y bien golpeado, lo confieso, pero jamás me han puesto knock-out.

No hago estas declaraciones para alabarme, no, es simplemente, para dar mayor fuerza a una opinión que me he formado y que deseo exponer. El cuerpo humano es el más rudo y la más fuerte maquinaria que pueda existir, y cuando es reforzada por una condición perfecta, sus puntos vulnerables llegan a desaparecer, o por lo menos a ser suficientemente protegidos para evitar, en lo posible, el knock-out o un severo ataque.

En el transcurso de mi carrera, he debido recibir miles de golpes fuertes, numerosos de ellos en los puntos delicados. Harry Greb me castigó tan severamente durante nuestro primer encuentro, que me desplomé al entrar a mi camarín, después del combate, y me obligó a guardar cama durante tres días.

Este terrible match me hizo pensar instantáneamente que podía ganar a Greb, a pesar de la dura lección que me había dado. Había, pues, recibido la prueba evidente de que los mejores golpes de mi adversario no habían sido suficientes para derribarme en el tablado.

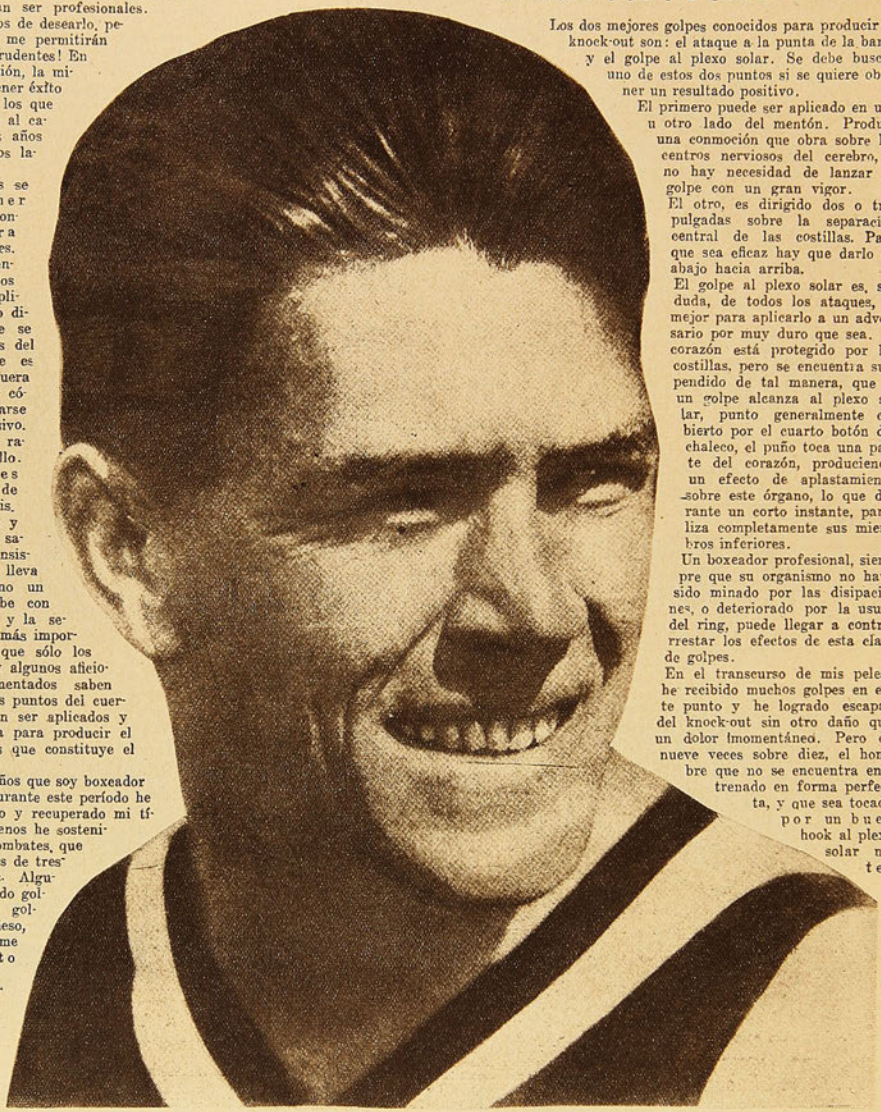

Geny Tunney que, con su victoria por knock-out sobre Tom Gibbons, se impone como el adversario más formal de Jack Dempsey por el título mundial, nos describe los golpes más eficaces del box para derribar a un rival.—Tom Gibbons no había sido jamás puesto knock-out, ni aún por el mismo Dempsey.

Los mejores golpes para producir el knock - out

Los dos mejores golpes conocidos para producir el knock-out son: el ataque a la punta de la barba y el golpe al plexo solar. Se debe buscar uno de estos dos puntos si se quiere obtener un resultado positivo.

El primero puede ser aplicado en uno u otro lado del mentón. Produce una conmoción que obra sobre los centros nerviosos del cerebro, y no hay necesidad de lanzar el golpe con un gran vigor.

El otro, es dirigido dos o tres pulgadas sobre la separación central de las costillas. Para que sea eficaz hay que darlo de abajo hacia arriba.

El golpe al plexo solar es, sin duda, de todos los ataques, el mejor para aplicarlo a un adversario por muy duro que sea. El corazón está protegido por las costillas, pero se encuentra suspendido de tal manera, que si un golpe alcanza al plexo solar, punto generalmente cubierto por el cuarto botón del chaleco, el puño toca una parte del corazón, produciendo un efecto de aplastamiento sobre este órgano, lo que durante un corto instante, paraliza completamente sus miembros inferiores.

Un boxeador profesional, siempre que su organismo no haya sido minado por las disipaciones, o deteriorado por la usura del ring, puede llegar a contrarrestar los efectos de esta clase de golpes.

En el transcurso de mis peleas he recibido muchos golpes en este punto y he logrado escapar del knock-out sin otro daño que un dolor inmomentáneo. Pero de nueve veces sobre diez, el hombre que no se encuentra entrenado en forma perfecta, y que sea tocado por un buen hook al plexo solar no tendrá otro camino que caer vencido. Una buena condición física ayudará, igualmente, a compensar los estragos del crochet o la mandíbula. Hay boxeadores que son conocidos en nuestro mundo boxeril como poseedores de una mandíbula de vidrio—es el término con que se les ha consagrado, — verdaderamente frágil. Pero, ordinariamente, aquel que lleva una vida ordenada y se entrena convenientemente podrá tranquilamente recibir una serie de golpes sobre su mentón sin ser grandemente incomodado.

En el comienzo de un match, todo boxeador es débil

Mientras que el pugilista no entrenado o mal entrenado no podrá tener la facultad de

encauzar sus golpes, el que lo esté puede aplicarlos desde los primeros momentos de un combate.

En efecto, y no me cansaré de repetirlo, el comienzo de un combate es siempre peligroso, tanto para el boxeador no entrenado como para el que se encuentra en perfectas condiciones. La razón es simple, y se comprenderá fácilmente: en esos momentos el cuerpo está "frío", la circulación de la sangre no ha sido activada todavía por los movimientos, la maquinaria humana no se encuentra suficientemente "caliente" para poder trabajar con su pleno rendimiento.

Así, todos los puntos vulnerables se encuentran en situación peligrosa, y de esta manera se constata la explicación de los numerosos knock-out al primer golpe, que registra la historia del ring.

Numerosos boxeadores han sido colocados fuera de combate, justamente en el ataque inicial del primer round, y que en el match de revancha han conseguido dominar fácilmente a su heroico vencedor, y lo baten en forma decisiva.

Johnny Dundee probó el primer knock-out de su carrera, en el año 1917, de manos de Willie Jackson, en el primer minuto de su match. Después, los dos hombres se encontraron en el ring innumerables veces, y Jhonny Dundee llevaba, frecuentemente, la ventaja. En la pelea que sostuvieron el 25 de febrero de 1921, Jackson obtuvo la decisión por puntos, pero en los demás encuentros Dundee ganó netamente.

Deseo que estas reflexiones sirvan a aquellos que están llamados a tener la ocasión de defenderse con sus puños.

"Si sois atacados, si os encontráis por la fuerza de las cosas envuelto en un combate que no podéis evitar, tratad de dar el primer golpe y todo habrá concluído rápidamente".

Algunos boxeadores aprietan fuertemente sus dientes durante todo el tiempo que permanecen en el ring, con la convicción de que en esta forma la mandíbula inferior, contraída, adquiere una fuerte y considerable resistencia al choque de un puño audaz.

Dundee tiene la costumbre de colocar en su boca un pedazo de caucho, que masca sin interrupción durante todo el match. Puede ser que este procedimiento sea justificado para Dundee, en su excepcional y larga carrera, pero no en los demás.

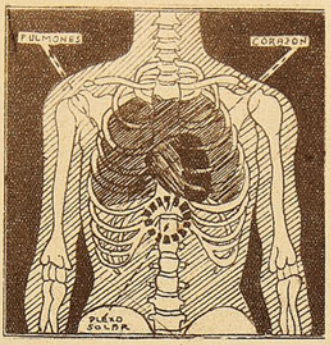

Puntos donde hay que golpear. — El golpe al plexo-solar provoca instantáneamente el knock-out. Debe aplicarse de abajo hacia arriba y junto en el punto indicado.

Confieso que jamás he recurrido a estos procedimientos. Creo, en efecto, que es más perjudicial que beneficioso mantener la mandíbula o cualquier otro músculo constantemente contraído. Mi experiencia es bastante larga para permitirme declarar que las mandíbulas se contraen instintivamente al darse cuenta el peleador de que el golpe viene en dirección al mentón.

En verdad, es fácil constatar con qué prodigiosa rapidez el cerebro transmite sus órdenes a los músculos por medio de los nervios, desde el momento que sienten la proximidad del peligro.

Existen además otros golpes que no son tan conocidos del público, como los que acabo de indicar, y que son considerados excesivamente peligrosos para el boxeador. El cuerpo humano es muy vulnerable cuando recibe un golpe al hígado o en la cara, a la altura del diente canino.

Tom Gibbons es un especialista en el golpe al hígado

Tom Gibbons se ha hecho un especialista en el golpe al hígado.

Es un ataque llevado al lado derecho del cuerpo, justamente debajo de la costilla flotante. Lo mismo que el golpe al plexo-solar, debe aplicarse de abajo hacia arriba. Este golpe es de efectos inmediatos sobre el corazón, pero no lo paraliza seriamente, produciendo sí un gran dolor.

El hombre que recibe el golpe al hígado se dobla en dos, y permanece incapaz de enderezarse por algunos segundos, siendo, por consiguiente, un fácil blanco para aplicarle el ataque final.

El golpe al diente canino es difícil de aplicar

El golpe al diente canino es casi tan eficaz como el que se aplica a la punta del mentón, pero requiere una previsión y dirección mayor. Como su nombre lo indica, este golpe se da en un punto que se encuentra bajo el ojo y cerca de la ventana de la nariz. Debe ser aplicado con fuerza y directamente, como lo haría el pistón de un motor horizontal.

Fué con este golpe como puse knock-out a Charley Weitnert. Este boxeador es un muchacho macizo, rápido y astuto. Puede decirse, que actualmente es uno de los mejores pugilistas de su categoría.

Durante tres rounds de nuestra pelea me

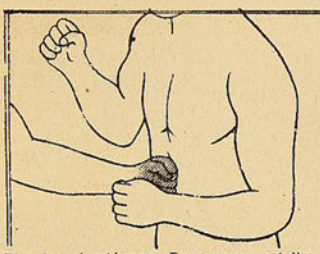

El golpe al estómago.—Provoca una paralización instantánea de los miembros inferiores.

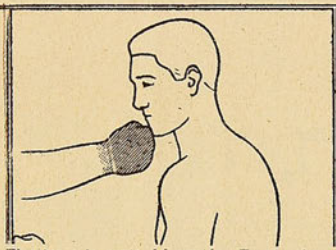

El golpe a la punta del mentón.—Es el mejor y más eficaz de todos los que producen el knock-out.

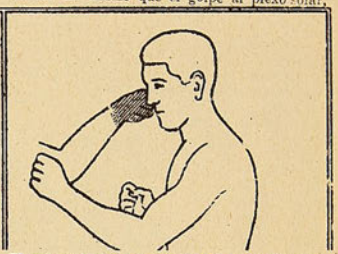

El golpe al diente canino.—Debe aplicarse de abajo hacia arriba, bajo el ojo y cerca de la nariz.

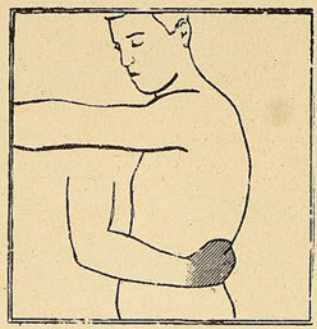

El golpe a los riñones.—Las consecuencias de este golpe son enormes y por el estilo del "kidney punch" (golpe del conejo) y ha sido desterrado.

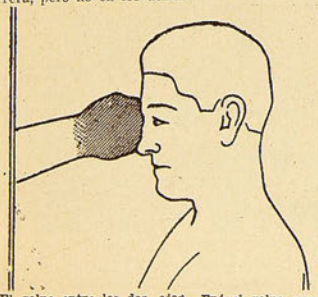

El golpe entre los dos ojos.—Fué el golpe que en un momento desesperado dió una victoria a Gene Tunney.

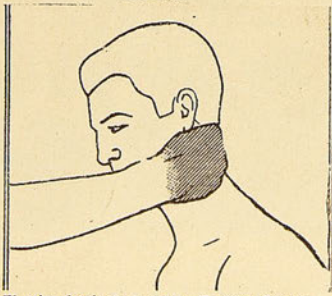

El golpe detrás de la oreja.—Es muy eficaz pero necesita una gran precisión.

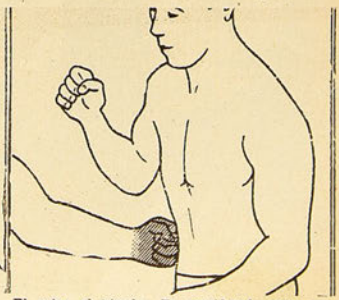

El golpe al hígado.—Es considerado como un golpe de gran efecto: debilita brazos y piernas.

produjo bastante inquietud su actuación, y en la cuarta vuelta, en un cuerpo a cuerpo, dejó una pequeña abertura que rápidamente aproveché para lanzar un pequeño golpe que dió justamente debajo del ojo, para provocar un knock-out muy clásico.

Muchas veces se habla de knock-outs obtenidos por otros golpes, que los que he enumerado. Es posible, pero, a mi modo de ver, y los "fuera de combate" pueden ser atribuídos a alguna anormalidad física de algún órgano del hombre que haya caído. Un golpe de esta especie fué dado por mí en uno de estos puntos invulnerables en el transcurso de un ardiente combate, en el comienzo de mi carrera profesional.

Knock-out producido por un golpe entre los dos ojos

Mi adversario en esta ocasión fué puesto K. O., Sullivan, con quien ya había sostenido un encuentro, a diez vueltas, en Francia, cuando yo era militar, durante la guerra mundial, fué la víctima.

En nuestro segundo match fuí llevado a un rincón por Sullivan, cuando súbitamente me lanza un "swing" desesperado que me dió en plena mandíbula. Ha sido, sin duda, este el momento de mi vida pugilística en que he estado más próximo al knock-out. Me encontraba completamente aturdido, y probablemente otro golpe en cualquie punto vulnerable habría terminado conmigo. Tuve fuerzas, sin embargo, para evitar dos o tres ataques fuertes. En medio de todo esto vi los dos ojos de Sullivan brillar delante de mí, y reconcentrando todas las fuerzas que me quedaban, di un pequeño golpe derecho y ¡bang! dió justo entre los dos ojos, y lo puse en el más perfecto knock-out que haya visto en mi vida activa del ring.

Esta es la única vez que he visto a un boxeador fuera de combate por medio de semejante golpe, a pesar de que otros pugilistas me han asegurado, que ellos han producido knock-out golpeando en diversos puntos de la cabeza, considerados invulnerables.

"Fuera de combate"

El malogrado Bill Brennan fué puesto knock-out por una sucesión de golpes que Firpo le aplicó detrás de la oreja "kidney punch" (golpe del conejo), aplicado a los riñones, fué el gran suceso de otra época, y que lo empleaba de preferencia Jorge Dawson. Este golpe, hoy día desterrado, es un golpe torturante, que abate a la víctima y la hace sufrir horriblemente si se repite en varios rounds.

Dejo constancia que no he escrito este artículo para formar boxeadores ni mucho menos para enseñar a combatir. Sólo quiero decir que todo hombre y todo niño debe evitar las peleas cuando no sea obligado por razones de honor, pero es necesario también conocer cuáles son los golpes que hay que aplicar y de qué manera debemos servirnos de nuestros puños. También es importante saber cómo se soportan los golpes.

G. T.

LOS DEPORTES PORTEÑOS

BOX.—FOOTBALL

Zúñiga y Ramos, que intervinieron en el preliminar. Ganó Ramos.

Toro y Salinas. Ganó el último.

Ahumada y Olea. Ganó Ahumada por K. O.

Laussebe con sus seconds.

Manuel Martínez, vencedor por retiro de Laussebe.

El equipo de la imprenta de la Armada Nacional, que jugó en el preliminar con "La Unión."

El cuadro de "La Unión", que venció a su rival.

Publicamos en esta página la información gráfica que nos ha enviado nuestro fotógrafo en Valparaíso, sobre la interesante reunión boxeril que se efectuó en el Coliseo, con motivo de la pelea entre Martínez y Laussebe y el encuentro de football entre ferroviarios de los talleres de la imprenta de Yungay y telegrafistas de Barón. Ambas reuniones alcanzaron lucido éxito.

LA COMPETENCIA DE POLO POR EL TROFEO "TOBALABA"

Vicente Correa dirigiéndose a la cancha.

Aspecto de la cancha en el momento de cambio de caballos.

Uno de los equipos que jugó, compuesto por Fernando Luco, Adolfo Luco, Alejandro Reyes y Jorge Besa Montt.

Otro equipo compuesto por jugadores nuevos.

Equipo compuesto por los jugadores Joaquín Echenique, L. Ovalle, Fernando Luco y Luis Lavín.

Guillermo Müller, que con orgullo declaró tener 50 años y que obtuvo dos tantos para sus colores.

En el instante de comenzar el juego.

Una arriada hacia el campo de los blancos

En las canchas de Polo del Club Hípico de Santiago, se realizó el domingo último el campeonato de Polo por el trofeo "Tobalaba". Un buen número de aficionados participaron en esta prueba, que se desarrolló en medio del mayor entusiasmo. Damos una serie de fotografías de los equipos que actuaron, e instantáneas de los diversos aspectos del juego.

EL MARRUECOS FOOTBAL CLUB CELEBRA SU 12.o ANIVERSARIO

El primer equipo del Marruecos.

El del Gold Cross.

Recientemente ha celebrado esta colectividad, con un selecto programa deportivo, el 12.o aniversario de su fundación, acto que ha puesto una vez más de relieve su sólida organización.

E. 11 del mes pasado, fecha en la cual conmemoró su último aniversario, sostuvo dos encuentros con el Gol Cross de la capital. En el preliminar se midieron los respectivos segundos elencos y en el de fondo los cuadros superiores. El triunfo correspondió al Marruecos en el primero, por un tanto a cero de su contendor; y en el segundo, tras reñida lucha, se obtuvo un empate a dos tantos por lado. Esta competencia correspondía a la Copa Sergio Valdés Ortúzar.

Como complemento del programa elaborado para celebrar dicha fecha, se ofreció un lunch al club visitante y delegaciones amigas, al cual concurrió el distinguido caballero donante del mencionado trofeo y su digna esposa, simpático gesto que produjo la más grata impresión entre todos los concurrentes.

En el curso de la peroración con que el presidente en ejercicio señor Luis Caballero M. ofreció la manifestación, hizo especial mención de la brillante labor desplegada por algunos de sus antecesores, tales como la realizada por los miembros fundadores señores Armando Carreño A., Luis Caro y Mariano Flores, quienes con un celo y contracción admirables, tuvieron suficiente entereza para sobrellevar con tino y resignación las primeras dificultades de su ímproba labor. En conceptos parecidos se refirió al valioso concurso aportado por los miembros honorarios.

Respondiendo el presidente del Gold Cross en afectuosos términos por las gentiles atenciones de que su club era objeto, tuvo frases de admiración para la institución amiga, augurándole un brillante papel en el desenvolvimiento de los deportes.

En medio de sonoros hurras se puso término a esta fiesta, cuyas gratas incidencias perdurarán largamente en quienes tuvieron la suerte de presenciarlas.

Rememorando, ahora, las actividades que el Marruecos F. C. ha venido desplegando al través de sus 12 años de existencia, vamos a bosquejar someramente algunos de sus puntos principales:

Fundado en 1913, por iniciativa de un puñado de muchachos del pueblo de su nombre y sin más pretensiones que hallar en el football una sana distracción para sus tranquilos pobladores, ha llegado a ser, merced a la perseverancia de dirigentes y jugadores el "as" de las localidades vecinas a la capital.

En 1924, después de medir honrosamente sus fuerzas contra todos los clubs congéneres de la región, resolvió ingresar a la Asociación Santiago, en donde, de súbito ocupó con los dos elevens, los primeros puestos de las respectivas series, adjudicándose con ello las Copas Chile Argentina y Luis A. Poblete.

En la presente temporada actúa en la Liga La Victoria y lleva igualmente los puestos de avanzada. En las filas de esta misma institución obtuvo también el triunfo en el campeonato de apertura.

El Marruecos F. C. cuenta con un hermoso y cómodo campo de juegos, superior a muchos otros terrenos de esta índole existentes en la propia metrópoli. Dispone de tal ventaja, gracias a la generosidad de uno de sus miembros honorarios: don Manuel Covarrubias Ortúzar.

Desde el año último, cuenta también con su estandarte social, emblema que, en su género, es una acabada obra de arte. El público de la capital pudo admirarlo en el primer desfile deportivo celebrado por la Asociación Santiago.

Finalmente, desde hace poco tiene establecida una academia deportiva de gabinete, sección que, junto con mantener en plena actividad física a sus asociados, aviva el entusiasmo y la armonía de todos ellos.

Actualmente dispone de cuatro equipos: tres de adultos y uno de infantiles. Un hecho sujestivo: salvo raras excepciones, la mayoría de sus defensores se han formado en sus propias filas. De allí, precisamente, que, cuando revestidos con la casaca alba, cada jugador se multiplica, esforzándose por conquistar un nuevo laurel para sus queridos colores.

Como se comprende, para que una colectividad de esta índole haya conseguido colocarse en tan buen pie, forzoso es que sus miembros hayan tenido que luchar tesoneramente, a fin de abrirse paso. Afortunadamente, ese período ya ha pasado, y ahora, rodeada de prestigio y respetada y querida por sus admiradores, desenvuelve las actividades llena de confianza, tras la obtención de sus caros ideales.

GIL-BLAS.

Hay deportes que exigen hasta el último átomo de energía. A veces, después de un esfuerzo así, sobrevienen perturbaciones de la circulación y del sistema nervioso que se traducen en dolor de cabeza, malestar y agotamiento.

Una dosis del admirable "analgésico de los atletas",

CAFIASPIRINA

es perfectamente ideal en esos casos. Además de aliviar con extraordinaria rapidez cualquier dolor, normaliza la circulación de la sangre, restablece el equilibrio nervioso, levanta las fuerzas y **no afecta el corazón.**

BAYER

Navajas y Hojas Gillette

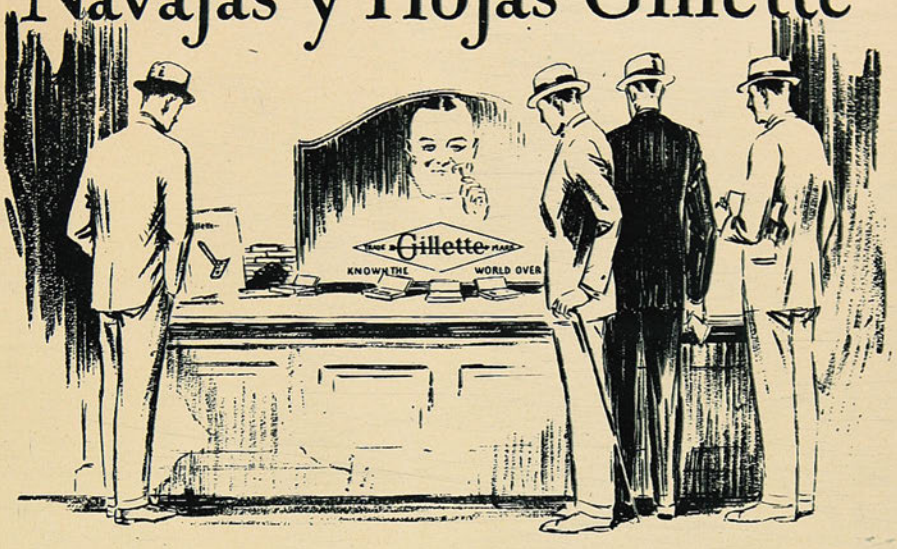

Compre siempre las navajas y hojas Gillette

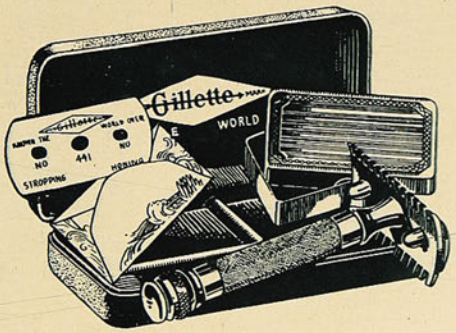

SIEMPRE busque Vd. las navajas Gillette. Cuando vea un escaparate que exhiba navajas de seguridad y hojas Gillette no siga derecho. Mire bien los varios modelos que se exhiben. Repare en lo extraordinariamente bajo de los precios. Haga que le expliquen todas las notables ventajas comunes a todas las Gillette. ¡Compre Vd. una! Verá que hay una cuyo precio *le conviene*. Ensáyela una vez y se hará un partidario de la navaja que mejores servicios presta.

Para que la afeitada sea perfecta exija que le den navajas y hojas Gillette legítimas.

Navaja de Seguridad

TRADE Gillette MARK

Gillette

EL PRESIDENTE DE LOS BOY SCOUTS DE CHILE

Don José Alfonso, presidente del Directorio General de los Boy Scouts de Chile. (Apunte del natural, por Alvarez).

LOS SPORTS

M. R.

AÑO III. — NUM. 141

Santiago de Chile, 20 de noviembre de 1925

S. Ravanal, uno de los buenos corredores porteños de medio fondo.

Precio único en todo el país: 60 centavos.

FOTO
Agfa
FOTO

EL DEPORTIVO ATLETICO "EL MERCURIO", DE VALPARAISO.

Grupo general de los atletas del Deportivo "El Mercurio", de Valparaíso, y los tres premiados en el último torneo.

ACERTAR

no siempre es obra de la casualidad. Es el resultado de la experiencia, del buen entrenamiento y de los medios que se ponen en juego.

NOSOTROS SIEMPRE ACERTAMOS haciendo óptimos trabajos como impresores.

Tenemos larga experiencia y usamos siempre los mejores medios.

Sociedad Imprenta y Litografía Universo

SANTIAGO
Agustinas, 1250

VALPARAISO
San Agustín, 161

Agente: SOC. IMPRENTA Y LITOGRAFIA CONCEPCION
Castellón, esq. Freire — CONCEPCION — Casilla 957 — Teléfono 276

SPORTS

Editores propietarios:
Empresa "Zig-Zag"

AÑO III. — NUM. 141
Santiago de Chile, 20 de noviembre de 1925

SEMANARIO NACIONAL

QUINTIN ROMERO EN NUEVA YORK

¡Ahí viene el "Aconcagua"! — Un saludo cariñoso en la nave chilena. — Cómo pasa la vida nuestro campeón. Recuerdos del Tani.

Quintín Romero con su esposa y su pequeña Enriqueta, en la puerta de su casa, en Brooklyn.

Cuando el barco tomó rumbo a Nueva York ya me imaginaba ver en la Dársena a ese grupo de entusiastas compatriotas—los boxeadores—que viven en la gran metrópoli y para quienes no hay placer mayor que concurrir a bordo de las naves chilenas que llegan ahí, para comentar sobre "territorio" chileno las cosas y novedades del país natal. En efecto, tan pronto como se tendió el puente del "Aconcagua" los primeros en subir fueron Quintín Romero, su esposa y El Tani, quienes corrieron en mi busca para recibir impresiones de la patria y para contarme—en mi carácter de Corresponsal viajero de "Los Sports"—las novedades boxeriles americanas.

Romero, principalmente, después de hojear rápidamente los ejemplares de esta revista que le llevábamos y otros periódicos chilenos, me dijo: "En Chile, según he sabido, están admirados de mis derrotas. Mis admiradores desean que suba al ring solamente a vencer. En realidad y especialmente para un profesional, nada hay más hermoso y también productivo... pero no se dan cuenta que aquí se tiene que luchar con muchos inconvenientes, no siendo el menor el de los árbitros, que están siempre de parte de sus compatriotas si no hay de por medio un K. O. Pero debo reconocer, nos agregó, que en Estados Unidos los hombres derrotados, a la inversa de lo que pasa allá, no pierden su cartel si son valientes para pelear. En efecto, a pesar de que la suerte no me ha sonreído con frecuencia, los empresarios y especialmente el público, sienten atracción por mí y prueba de ello es que a cada uno de mis encuentros concurren cientos de aficionados, que van al ring-side a tributar su homenaje al hombre que sabe serlo en el tablado, aun cuando al final de la brega no cuente con el honor de levantar su brazo hacia el cielo.

—Yo, agregó Romero con emoción,—me siento profundamente agradecido de este público que siempre ha tenido sus deferencias para el campeón chileno.

Quintín nos relató después las gestiones que había practicado para adquirir una modesta casita en Brooklyn, donde tiene su hogar y vive feliz con su mujercita y la pequeñuela que alegra sus días, manifestándome que tan pronto como logre reunir algunos ahorros más, se trasladaría a Chile, para terminar allá su vida, al lado de sus padres, tal como lo ha soñado tantas veces en esas horas en que la imaginación forja proyectos tan bellos, realizables unos, irrealizables otros...

Tocó su turno a El Tani. Este muchacho que sufrió su primer K. O. en la memorable pelea con Goodrich, se acercó a nosotros y al interrogarle por su estado, me dijo: "Me siento bastante bien, con mucho ánimo para pelear y con tal objeto saldremos en jira con el señor Bouey, para volver después a Nueva York a fin de enfrentar a los grandes campeones americanos."

Loayza me refirió los episodios de su match que por ser ya conocidos de los lectores no estampo en esta correspondencia, limitándome a resumir en dos palabras la vida de este valiente chileno: Fué y será el peso liviano más sensacional de los rings americanos.

Los simpáticos visitantes de la nave chilena se dispusieron a regresar a la inmensa ciudad, descendiendo cada cual con la satisfacción de haber pasado algunas horas en el "territorio" donde flamea la hermosa bandera tricolor.

RAUL MORALES S.

—A bordo del "Aconcagua", octubre de 1925.

MOVIMIENTO BOXERIL

AL MARGEN DE LAS ACTIVIDADES BOXERILES

Colazos del match Charol-Contreras. Explicaciones tardías. — Hasta un próximo encuentro. — Los amateurs de nuevo en acción.—Obstáculos y más obstáculos para la unificación.—Juanito Beiza no quiere pelear en Chile.—El campeonato sudamericano se posterga.—Vicentini viene en viaje a pelear con Julio César Fernández.—Quintín en derrota...

Los comentarios dominantes en todo grupo de aficionados al boxeo, ha sido en estos últimos días, la decisión dada al match Contreras-Charol por el referee, señor Federico Helfmann. Hasta quien nunca había escrito otra cosa que sus cartas particulares, largóse a llevar a la prensa "una protesta". Ha sido esto un verdadero despertar. Ante otros fallos criticados por la prensa boxeril, no habíamos visto tanta exhibición. Hoy todo el mundo opina y está de acuerdo en considerar que el fallo empate dado al encuentro en referencia, distó mucho de reflejar la verdad.

¿Es acaso seguir una corriente? Estimamos que no. Es conocimiento del boxeo. Mejor dicho: es haber sabido aprovechar cuanto se ha escrito y descrito sobre box. Nuestro público ya no es el de antes. Ya no se impresiona con que tal o cual señor dá un fallo así o así. Ahora lo estudia, lo considera desde todo punto de vista y si no refleja lo acontecido, protesta de voz en cuello y hace valer sus grandes razones.

El fallo del señor Helfmann ha sido considerado por nosotros, más bien como un fallo "moral", producto de la impresión que le dejara la valentía de Contreras. El referee ha dado sus explicaciones. Consideró el match como "casi un tongo" y no quiso detener su desarrollo por no perjudicar a Contreras, pues, según una cláusula, el premio íntegro pasaría a una institución de beneficencia si el encuentro carecía de seriedad.

Son estas explicaciones un tanto tardías. El señor Helfmann pudo muy bien detener el encuentro, hacer ver a los peleadores sus dudas y exigir, desde ese momento, la seriedad que él estimó perdida.

Mientras tanto, Charol se ha comportado como un verdadero deportista. Sin declaraciones molestas para nadie, ha tenido el humor de convidar a unos cuantos redactores boxeriles a una comida, donde, según el decir de los que fueron, reinó franca alegría y excelente apetito.

El negro ha proseguido su training. Espera un nuevo encuentro con ánimos de "sacar" a su contendor antes que puedan descalificarlo o hacerle empatar la pelea. Creemos que esto es exagerado. Un error lo sufre cualquiera y más cuando se tiene fama de fallar por K. O. También nosotros vamos a esperar otro encuentro de Charol. Entendemos que su próximo rival va a ser Pablo Muñoz. Vencedor de Muñoz, enfrentaría a Willie Murray. Derrotando a Willie Murray, haría un match con Duque Rodríguez

Esta es la escala que los más optimistas le señalan a Charol. Como puede verse, en realidad hay mucho de optimismo. Los acontecimientos hablarán mejor que nosotros.

Esto pasa en el campo profesional. Ahora debemos decir algo sobre los amateurs, esos muchachos que viven un tanto revueltos gracias a una serie de cosas raras que siempre les ocurre con los dirigentes. Ahora estamos en vísperas de una concentración de aficionados. ¿Por qué? ¿Para qué? Se quejan que no han sido respetados por la Federación de Box y quieren hacer una presentación al Gobierno.

El box amateur es problema que en Chile se presenta con caracteres de muy difícil solución. En numerosas crónicas hemos tratado de informar a nuestros lectores con la mayor altura de miras sobre lo que vienen ocurriendo desde algún tiempo a esta parte.

Existe una profunda división entre este elemento. Casi, en verdad, no existe "división" sino más bien una profunda desinteligencia entre los que dirigen a los diversos grupos amateurs.

El profesional Manuel Celis, que enfrentó a Germán Zamora, el sábado, obteniendo un triunfo decisivo.

Consiste esa desinteligencia en que derrochando el mayor deseo de llegar a pactos que terminen con el caos reinante, cada día se alzan mayores obstáculos y los encargados de limpiar el camino que debe conducir a esa inteligencia, parecen empeñados en echar piedras y más piedras a fin de hacerlo intransitable.

Escribimos esta crónica en los precisos momentos en que delegados y presidentes de los distintos centros de box de la capital, van a reunirse con ánimos de considerar la situación existente y estudiar una acción pronta y terminante con el actual estado de cosas. ¿Conducirá todo esto a la inteligencia tantas veces clamada? Nuestros mejores deseos van encaminados hacia ese desideratum y desde estas mismas columnas invocamos, una vez más, ese patriotismo que resuelve todos los problemas en horas aciagas.

Lo más lamentable es que esto ocurra cuando ya falta poco para los campeonatos sudamericanos. Si las desinteligencias continúan, tendremos que este año la representación chileno no va a significar el verdadero exponente nacional. Menos mal que según noticias, el dicho campeonato tiende a postergarse para principios de enero. Si tal suspensión fuera efectiva, beneficiaría a nuestra representación, ya que para entonces mucho se habría adelantado con respecto a los puntos de vista que hoy se defiende y se tratan de implantar.

Volvamos al terreno profesional. Juanito Beiza ha llegado de Estados Unidos y se muestra muy enfadado con la Federación de Box. El sábado último, charlábamos con el "pequeño coloso" en los precisos instantes en que alguien le trajo el recado de que el secretario de la dirigente deseaba hablarle. Beiza contestó que era inútil todo llamado y todo ruego. A una pregunta nuestra, respondió que estaría en Chile un tiempo y que después se iría nuevamente a Estados Unidos. No piensa pelear en Chile. Algo debe ocurrir entre Beiza y la dirigente...

Estamos en espera de Luis Vicentini, que viene dispuesto a pelear con Julio César Fernández, campeón sudamericano de peso liviano, gracias a un acuerdo de la Confederación Sudamericana de Boxeo. Un deportista uruguayo, recién llegado de su patria, nos dijo que Fernández habla mucho de este encuentro y se prepara para él. Le creemos la noticia, pues el oriental ya sabe cómo las gasta el chileno...

Quintín Romero ha sido otra vez vencido... Jack Adams le derrotó por puntos, a pesar de que Quintín reaccionó durante los tres últimos rounds. No sabemos por qué esta derrota de Quintín nos recuerda la que sufriera en manos de Salomón y que comentada por una revista de New York, nos presentaba el siguiente título: "Romero Rojas derrota **decisivamente** a King Salomón y pierde el fallo". La información aparecía ilustrada con una fotografía que mostraba a Salomón caído junto a las cuerdas y el referee contando...

¡Oh, los fallos de ciertas peleas!...

V. DEBEZZI C.

EL MOVIMIENTO DE LOS AMATEURS

Está escrito que no podemos pasar sin que nos preocupe un movimiento. A los antiguos les desvelaba si la tierra giraba o no alrededor del sol, o si era el sol el que se daba el gusto de echar su vueltecita alrededor de la tierra. Se basaban ellos en que siendo el sol masculino nada más natural que fuese él tras la tierra...

Pero ahora ya tenemos otro movimiento. Los amateurs del box rompen lanzas contra la institución reconocida como dirigente y que según ellos, no ha sabido dirigir. El lunes hubo una reunión de delegados de los distintos centros de la capital. Se habló largo y tendido de acuerdos de la dirigente que afectan a los amateurs. Se puso en paragón la labor que desarrolla una institución con respecto de la que desarrolla la otra y se llegó al convencimiento que hay necesidad absoluta de efectuar un gran mitin con discursos, frases ardientes y desfile con antorchas a fin de llegar hasta los poderes públicos con las conclusiones de la reunión.

El movimiento de ahora es serio. Los amateurs están dispuestos a enfrentar cualquier obstáculo con tal de llegar a la finalidad que persiguen. Hasta ahora se habían concretado a efectuar labor anónima, sin reparar en los honores que tanto defienden otros. La Amateurs de otros tiempos sacrificaba su labor de un año para entregar a la "dirigente" sus mejores campeones, el

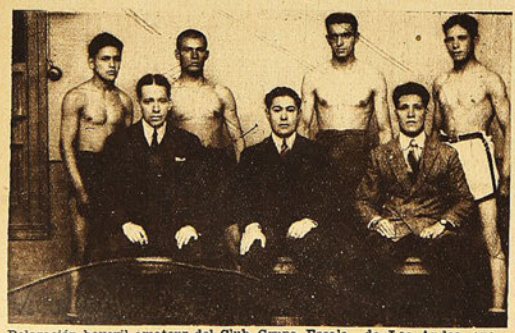

Delegación boxeril amateur del Club Grupo Escala de Los Andes, que anoche actuó en la Federación de Box de Chile.

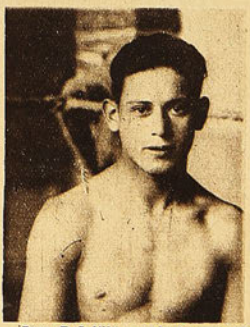

Juan Peñalillo, excelente peso pluma del Grupo Escala B. C., de Los Andes. Al lado derecho el profesor señor Humberto Orcs.

producto de las últimas competencias y aún pasaban por la bajeza de ser revelada de los puestos de jurado.

Suele ocurrir que un cántaro de excelente fabricación vaya muchas veces a la fuente sin que sufra rotura alguna, pero he aquí que un día cae al suelo y se hace trizas. La Amateurs, de excelente fabricación, de componentes sin tacha en sus procedimientos, fué muchas veces a entregar el fruto de sus afanes a quien nada hacía por ella. Un día el Gobierno quiso reglamentar el deporte en Chile. Señaló pautas de organización y aquella Amateurs, que siempre quiso hacer labor deportiva, se acogió al reglamento ofrecido y cambió su pomposo título por el de simple Asociación Provincial de Santiago. A sus afiliadas de provincias comunicó que debieran solicitar inscripción en la dirigente y así cumplir con exactitud la reglamentación que deseaba el Gobierno.

¿Qué ocurrió? Que las provincias se inscribieron en la dirigente y la ex-Amateur, convertida en Asociación de Santiago, fué rechazada por la Federación de Box de Chile. ¿Cuál fué la respuesta? "No podemos aceptar a la Asociación Provincial, porque no la hemos formado nosotros".

Y a ellos, ¿quién los ha formado? ¿Cómo se ha generado esa Institución que siendo un simple club de caballeros aficionados al deporte, ha llevado un título amplio, como si abarcara a todo el núcleo boxeril de Chile?

Estas razones y muchas otras, se dieron el lunes en la reunión precipitada. No hemos hecho más que traerlas al papel para que nuestros lectores se impongan de cómo van las cosas y que la tal ansiada unificación se hace cada día más imposible. Habría necesidad de un cambio radical de dirigentes para que la unión fuera efectiva. Mientras exista el cariño a los puestos, habrá el temor de perderlos. Esto es una perogrullada neta. Sin embargo, hay que repetirla. Pueda que así termine de una vez por todas este engorroso asunto y el deporte resurja cual Fénix de sus cenizas...

JOHN BOY.

BOX EXTRANJERO

Sammy Mundell empató en 12 rounds con Phil G. Graw, un peso liviano de Detroit, en Windsor, la noche del 12 de octubre.

La performance de Graw sorprendió a la concurrencia, pues tuvo una magistral reacción después de haber pasado momentos apremiantes.

Joe Dundee, el vencedor de Vicentini, ganó la decisión del jurado en su encuentro con "Pep" O'Brien, de Scanton, el 12 de octubre último.

Dundee mereció esta victoria por muy escaso margen de puntos y dió motivo a serias protestas del público.

SUSPENSION DE UN MATCH

Después de haberse firmado el encuentro Spalla-Uzcundún, por el campeonato de Europa, se ha tenido que postergar debido a inconvenientes de última hora.

Esta postergación ha sido muy lamentada, pues este encuentro había logrado entusiasmar a la juventud de la América Latina, impresionada por las noticias que llegan sobre el vasco-español, según las cuales estamos ante una esperanza de la raza.

EL CENTRO BOXERIL "LOS SPORTS", SE BENEFICIA EL LUNES 23, EN EL TEATRO ESMERALDA

Carlos Uzabeaga, Juan Rojas, Juan Beiza, Kid Charol, etc., adornarán el programa

La prensa de Santiago ha venido dando cuenta del gran festival literario-boxeril que se llevará a efecto el lunes 23 del presente, en el popular Teatro Esmeralda.

Alberto Arratia, aficionado peso mosca del Centro "El Tani", de Linares.

Como se sabe, esta fiesta es con el objeto de recolectar fondos para alimentar la caja social del Centro "Los Sports", institución que día a día viene desplegando una ardua labor en bien del box aficionado y que para nadie es desconocida.

El programa que se desarrollará esa noche, es uno de los mejores que hasta aquí hayan presenciado los aficionados del barrio Avenida Matta y Matadero.

Sólo basta indicar los nombres de los aficionados José Massané y Angel Tacchi, que tendrán el match de fondo. Como es sabido, Massané es campeón de Chile en la categoría peso medio pesado, y el que se encontraba retirado del ring por asuntos particulares. En la actualidad se encuentra como en sus mejores días y está dispuesto a mantener su título ante Angel Facchi.

El match de semi-fondo estará a cargo de los excelentes amateurs Humberto Reinoso y Rodolfo Valenzuela, este último campeón de la Federación Nacional y del Centro "Vizente Salazar". Ambos contendores son de la categoría peso medio liviano.

En los preliminares cruzarán guantes los campeones peso gallo, Luis Arévalo, del "R. Núñez", y el pequeño coloso Alfredo Aravena, campeón de "Los Sports".

Entre los profesionales figuran Kid Charol, Juan Beiza, Carlos Uzabeaga, Juan Rojas y Dionisio Peña, exponentes que sin duda harán más interesante el programa pugilístico.

En los números teatrales, figuran los mejores artistas de Santiago; entre ellos podemos mencionar a Nicanor de la Sotta, Pedro Sienna, Luis Rojas Gallardo, el profesor de baile Aguilar, quien se presentará con su mejor alumna bailando las mejores danzas de su repertorio; finalmente, el popular Lucho Barra y Gustavo Silva.

EL 31 DE OCTUBRE EN LA HISTORIA DEL RING

1887.—Jack Dempsey vence a Eddie Mc Cann en cuatro round, en Wilmington, Del.

1891.—Tom Williams vence a George Dawson en el cuarto round de un match efectuado en Melbourne, Australia.

1892.—Joe Choynski, puso K. O. a George Godfrey en el 15.º round, en Coney Island.

1898.—Jimmy Barry y Frank Bartley empataron al cuarto round, en Chicago.

1902.—Jack Johnson vence en 20 rounds a George Gardiner, en San Francisco.

1904.—Jimmy Brit vence en cinco rounds por foul, a Joe Gans, en San Francisco.

1906.—Al Kauffman puso K. O. en 10 rounds a Sam Berger, en San Francisco.

1911.—Bob Moha vence en 12 rounds a Billy Popke, en Boston.

1918.—Sam Langford empató en Lowell, Mass. con Jeff Clarke, en 12 rounds.

1921.—Mike Gibbons vence en 15 rounds a "Happy" Littleton, en News Orleans.

1922.—Floyd Johnson pone K. O. en dos rounds a Joe Vidas, en New York City.

EL ENCUENTRO DEL SABADO PASADO

Tuvo un final de algún peligro el encuentro del sábado entre el quillotano Germán Zamora y el santiaguino Manuel Celis. Disputaban el trofeo Cooperativa Vitalicia y al no mediar la intervención médica, quizás a estas horas estaríamos lamentando una nueva desgracia del ring.

Los primeros rounds del encuentro fueron bravamente peleados por los contendores. Todo hacía presumir un final estrecho cuando a la altura del octavo round la presión de Celis fué evidente y Zamora empezó a caer.

Celis, impresionado con la valentía de Zamora, empezó a castigar abajo con tal violencia que su rival no resistió más tiempo en pie y cayó cuan largo era.

Los diez segundos pasaron y Zamora no daba señales de vida. Ante el temor de una desgracia, el doctor Quiroga atendió solícito al caído y sólo después de veinte minutos no pasó el peligro.

Zamora fué conducido a la Asistencia y Celis a la comisaría en calidad de detenido. Como el accidente de Zamora no tuviera mayores consecuencias, Celis fué puesto en libertad.

El doctor Quiroga merece todas nuestras felicitaciones por la atención que brindó a Zamora, gracias a la cual nada serio ocurrió.

Antonio Torres, medio liviano del Grupo Escala F. C. Manuel Astudillo, entrenador.

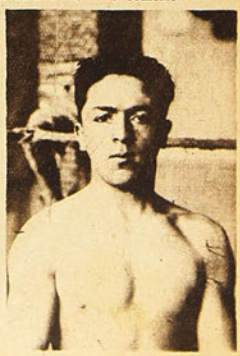

José F. Cañas, el notable peso gallo del Grupo Escala de Los Andes; y Faustino Badoni, peso liviano.

LOS DOMINGOS FOOTBALLISTICOS

La temporada footballística agoniza, la temporada footballística muere de consunción... Los pocos matches que llegan a verificarse resultan deslucidos, monótonos. Falta ambiente. Y, lo que es peor, falta público en las canchas.

El escasísimo asistente, es compuesto por esos fanáticos que morirían de pena el domingo que no fueran testigos de un buen "shot" o de la maestría de un barajo.

El amigo ya no invita al amigo a un match de football. Y no lo invita, porque se expone a que le contesten:

—Anda a bañarte, mejor.

Y al amigo de ese amigo, si el doctor Long le conociera, es seguro que le mandaría felicitar...

⁂

No obstante estar expirando la temporada, como decimos, entre tantos malos, hubo un buen match: Gimnástico-Badminton.

Dirigidos por Alamiro Aguirre, estos conjuntos ofrecieron una reñida contienda a los pocos espectadores que se atrevieron con el lote de kilómetros que hay entre el centro y la cancha de Gath y Chaves.

No hubo goal en el primer tiempo, y gracias sólo a un penal, se abrió la cuenta al final del match.

Un negri-rojo cometió una falta contra Cerda. Y para desagraviarlo, se indicó al mismo agraviado para que sirviera el tiro. Y Cerda "clavó" el goal...

⁂

En Los Campos jugaron los cuadros Nacional y Santiago National, competencia por la copa Echeverría Valdés.

Como de costumbre, perdió el National (National con t).

El Nacional (sin t), pero con buenos jugadores, entre los cuales se destaca Pedro Jota, mareó dos puntos contra uno.

A continuación de esta brega, compitieron 1.º de Mayo y Barcelona. El resultado para los barceloneses fué catastrófico: 7 goals por uno. Y el uno, todavía, producto de un tiro penal.

Para mayor pena, exclamaba Zubigorrigoitía, espectador y coterráneo de los barceloneses.

En la cancha 2 jugaron Zenteno y Remington. Venció la máquina al acorazado (1), 1 por 0.

En la mañana ocuparon la cancha los onces Lautaro y Barcelona II.

"Este encuentro, dice "La Nación", no alcanzó a terminarse, porque cuando faltaban cinco minutos para que concluyera, se quebró un poste de uno de los goals, razón por la cual el referee resolvió suspender el lance. El score, a esta altura del match, era favorable al Lautaro por dos tantos contra uno".

Tal como usted lo oye: se quebró un poste. El diario no lo indica, pero es seguro que, perdido entre esos 22 hombres, debió haber algún Petrone.

O Petronilo...

⁂

El calendario de la Decana fijaba dos matches en el Estadio Policial: Carioca-Wanderer y Liverpool-Brigada.

Por encontrarse incompletos ambos equipos, en vez del match oficial se jugó un amistoso. Amistoso que no tuvo otra novedad que la de llegar al fin sin que la amistad sufriera menoscabo.

El match Liverpool-Brigada no llegó a su término: los liverpulinos, disgustados porque el árbitro no les atendió un reclamo, se retiraron de la cancha.

Si los liverpulinos auténticos llegaran a tener conocimiento de la conducta observada por sus pseudos compatriotas, les obligarían a cambiar de nacionalidad... Como dos y dos son cinco.

Unión Deportiva-Cantabria, era otra de las reuniones indicadas por la Santiago.

En los preliminares, los infantiles españoles vencieron a Vista Hermosa, 3 por 1; Unión Deportiva II (4) contra Cantabria II (0).

El match entre los equipos máximos se resolvió en forma holgada para los españoles: 7 contra 1. Marcado el séptimo goal, seis jugadores del Cantabria abandonaron el campo.

Interrogado uno de los desertores, manifestó que si los españoles eran capaces de hacer tiros, ellos (los desertores), para superarles, hacían un fácil re-tiro...

⁂

Para variar de sistema en la obtención del triunfo, el club recoletano se dedicó a vencer sin jugar. Mediante este novísimo sistema se impuso sobre el Escuela de Artes, Maestranza Atlético y Malleco Austral. Escapó el Guacolda, con quien jugó un "enchauchado", como elegantemente lo dijo "El Mercurio".

Con motivo de este tríplice e incomparable triunfo, el presidente del Santiago, señor García, ha recibido numerosas felicitaciones. La mayoría, proveniente de Ganga, capital del Imperio de Gangovia...

El polo opuesto de la anterior victoria, fué la obtenida por los normalistas sobre el cuadro máximo del Gold Cross.

Después de una briosa contienda en que los golderossinos debieron lamentar la ausencia de Ramírez, el excelente guardavallas, los estudiantes se retiraron llevándose con ellos el triunfo, 3 por 1.

No es gracia, decía uno de los golderossinos, que nos hayan dado una lección. Para algo son normalistas...

⁂

El chico, el peneca, es el

EL APLAUSO

Vivir, cuando se vive bien, cuando la suerte o la fortuna no han tenido para el individuo gesto hosco, vivir en tales condiciones, repetimos, es la cosa más sencilla, más natural del mundo.

Al igual que los individuos, las instituciones.

Pero, cuando la jornada ha sido dura, cuando a cien fracasos ha correspondido apenas un ligero buen éxito, entonces el verbo vivir se convierte en sinónimo de combatir.

Y los valientes que después de cada día cantan una nueva victoria, son dignos de admiración.

Al igual que los individuos, las instituciones, hemos dicho. Y al hablar de instituciones, quisimos referirnos al Gimnástico F. C.

Tuvo el Gimnástico épocas brillantes: Guzmán, Jería, Martínez, Ojeda, Santiago Espinoza, fueron nombres que se barajaron en los entreciudades y en todo match de trascendencia; y triunfos en que los colores negri-rojo campearon por su cuenta, tuvo también envidiable número.

Después, el temprano retiro a la reserva de sus más eficaces jugadores, el cambio de tienda de otros, el alejamiento a sus pueblos natales de no pocos, debilitaron, agotaron casi, las fuerzas footballísticas del histórico club.

Tesoneros, bregadores los negri-rojos, sin embargo, parece que volverán a revivir tiempos pretéritos. La actuación que han tenido en las últimas contiendas, así nos lo dejan entender.

¿Qué hemos entendido mal? Aceptado. Pero después de publicadas estas líneas, ¿se atreverán a quedar atrás los hombres de Julio y de don Angel?

Equipo de football de la oficina "Recepción", del Correo Central, que actúa con éxito en la eliminatoria del cuadro que representará al Club Deportivo Postal y compuesto por los jugadores Montalva, Martínez, Unda, Mella, Paredes, Gutiérrez, Reyes, Bescain, Osorio y Pérez.

Los jugadores de Graham, Rowe y Cía., ganadores de la competencia bancaria.

Los once hombres del Banco Germánico

terreno más propicio para que fructifique el mal ejemplo. No es raro entonces de que los chicos de la prensa se contagiaran con el mal ejemplo de los grandes. Como éstos, uno de los conjuntos inscritos en la Liga Periodística no se presentó a competir. Nos referimos al equipo secundario del "Ilustrado", que debió medirse con el de igual categoría de "El Mercurio".

Bien pudiera ser también una componenda entre colegas o la consecuencia de una apuesta extra oficial. A "El Mercurio", diario millonario, ¿qué le importan cien mil o más pesos para "comprar" un goal reglamentario?

Nosotros no somos unos malas lenguas, pero creemos que en este triunfo del abuelito hay gato encerrado. Y si le erramos, no será por más de un "espacio de pelo"...

CHALO

ESPAÑOLES Y CHILENOS DISPUTARAN EL DOMINGO LA COPA "CHILE"

Con un interés que no tiene precedentes en esta temporada, ya próxima a terminar, es esperado por los aficionados de la capital y de los pueblos vecinos, la realización del lance que por la Copa Chile, competencia oficial de la Asociación de Football de Santiago, deben sostener los conjuntos de honor del Unión Deportiva Española y el Santiago F. C., los dos equipos que de los clubs inscritos en esa dirigente cuentan con elementos de mayores méritos y los que, además, han obtenido mayor cantidad de victorias en el año.

Este partido se efectuará pasado mañana en el Estadio Santa Laura y el interés que ha despertado en todos los círculos deportivos es sencillamente enorme, por cuanto se prevee de antemano que él va a ser uno de los más reñidos que habrán tenido ocasión de presenciar los deportistas amantes del football y, además, porque el resultado que se obtenga, influirá decididamente en la designación del campeón de esta temporada en la ya clásica Copa "Chile".

Por otra parte, el hecho de ser el único encuentro que se jugará ese día, debido a que todos los demás de carácter oficial se han suspendido, con motivo de las elecciones, es una causal grande para esperar que un público numeroso acuda al referido Estadio a hacer acto de presencia.

El cuadro de Legarreta tendrá en esta ocasión a un rival compuesto por elementos inteligentes, jóvenes y preparados convenientemente, para poder enfrentar con éxito al poderoso conjunto español.

Los segundos equipos de los mismos clubs jugarán también el partido final por la Copa Julio Pardo, habiendo llegado los dos en igualdad de condiciones en el cómputo a este lance.

LA CENSURA

Este año, gracias a la persistente prolongación del invierno, se ha podido jugar football todo el mes de noviembre, y seguiremos jugando quizá hasta enero, sin que el hecho constituya un desacato contra las leyes fisiológicas.

Pero, la costumbre es ley. Y la costumbre dice que el último "shot" debe darse a fines de octubre. Seguir más adelante es nadar contra la corriente, y esto no debe permitirse en una época en que debe facilitarse la natación...

Digamos, entonces, que es marchar contra la costumbre.

Y quien nos diga que no, observe cómo los mismos interesados nos dan la razón.

El domingo, por ejemplo, la mayoría de las bregas quedaron en el papel.

En dos matches de primera serie, los adversarios se presentaron incompletos y hubo de jugarse sendos "enchauchados", como lo dijo folklóricamente "El Mercurio"; en otros, se pasaron goals reglamentarios; en un tercero, ni esto último se pudo hacer, porque, además del equipo contendor, faltaron el árbitro y el director de turno. Casi nada... Un poco más y faltan los palos, la pelota, la cancha y los pies de los jugadores...

Lo apuntado, es una notificación muda contra el football extemporáneo. Y decimos muda, porque la hubo también violenta, estrepitosa. En el match jugado entre Barcelona II y Lautaro, se derrumbó una de las vallas... No sabemos si en la catástrofe murió el goalkeeper, el árbitro o alguno de los zagueros. El diario no lo dice.

Pero si no lo dice ahora, lo podrá decir mañana. Y ese mañana hay que evitarlo, aunque privemos a usted del "inmenso placer" de seguir leyendo por más tiempo nuestras crónicas...

Los capitanes de los cuadros de Graham, Rowe y Banco Germánico.

Magistral salvada del arquero del Banco Germánico, de una cargada de los delanteros de Graham, Rowe y Cía.

Ante el asedio del Graham, Rowe, el guardavallas "germánico" aleja el peligro.

Inauguración de una nueva piscina en el Estadio Policial

Una sirena a la orilla de... la piscina.

Una simpática y bien formada nadadora, es sorprendida por nuestro repórter gráfico.

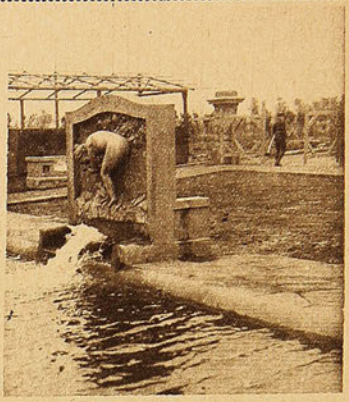

Un hermoso bajo-relieve que sirve de vertedero a la nueva piscina.

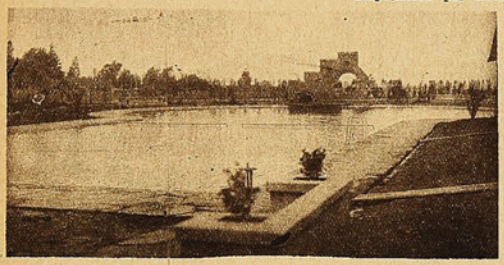

Perspectiva de la nueva piscina inaugurada el domingo en el Estadio Policial.

La antigua piscina.

El domingo se llevó a cabo la inauguración de la nueva piscina que se ha construído en el Estadio Policial. Esta piscina es de mayores dimensiones que la antigua y ofrece especiales comodidades para los aprendices y campeones en natación, debido a que tiene diversas profundidades. El baño en esta nueva piscina importará solamente cuarenta centavos.

REVISTA DE GIMNASIA EN LA ESCUELA CAMILO HENRIQUEZ

Grupo general de los alumnos con su profesor señor Gastón Bianchi.

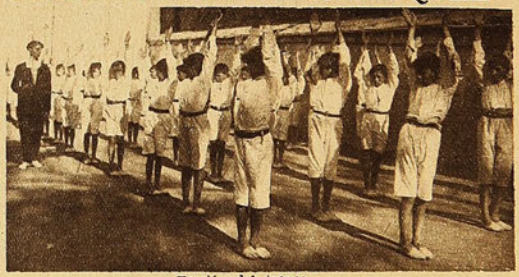

Torsión del tronco.

El sábado se realizó en la Escuela Camilo Henríquez la revista anual de gimnasia, bajo la dirección del profesor señor Gastón Bianchi. Damos una serie de fotografías de este acto, que fué muy aplaudido por la concurrencia.

Ejercicio lateral en los bancos.

Flexión de piernas con lanzamiento de los brazos.

DEPORTES FERROVIARIOS

ACTIVIDADES DEL "CONTROL DE ENTRADAS" LAWN TENNIS CLUB

En la cancha de tennis ubicada al final de los andenes de la Estación Mapocho, se efectuó últimamente un interesante campeonato de tennis organizado por los miembros del ferroviario "Control de Entradas" Lawn Tennis Club, prestigiosa y activa institución formada por los empleados de la sección que controla las entradas de la Empresa.

El desarrollo de esta rueda deportiva constituyó un hermoso acto social-deportivo, dejando de manifiesto, una vez más, el alto grado de caballerosidad y compañerismo que caracteriza siempre reuniones de esta clase.

El jefe de la repartición ferroviaria a que pertenecen los socios del Lawn Tennis Club, señor José A. Carvajal, caballero que se distingue por su entusiasmo y las facilidades que otorga a los deportes en su sección, donó el hermoso trofeo cuya fotografía damos en esta página. Este trofeo será disputado en dos ruedas sucesivas, adjudicándoselo, naturalmente, el mejor jugador.

Hecha la liquidación del resultado de las competencias, ésta arrojó el siguiente cómputo:

Singles masculinos: Primer premio, señor Exequiel Fernández, que se impuso después de una reñida brega sobre su hábil contendor, señor Ciro Zepeda.

Dobles masculinos: Primer premio, pareja señores Pérez-Zepeda; llegaron a esta clasificación sin mayor esfuerzo, pues obtuvieron una fácil victoria sin necesidad de emplearse a fondo.

Singles femeninos: Primer premio, señora Elena Palma v. de Garzó; obtuvo esta colocación después de efectuar su último partido con la señorita Pérez, quien venció sin mayor esfuerzo.

Dobles mixtos: Señorita Palmira Pérez y Juan Sopracolle; dado el excelente entrenamiento de esta pareja, no es de extrañar que se impusiera fácilmente sobre sus contendores, señor Arancibia y señora de Garzó.

Finalizados los encuentros, el presidente honorario, señor Carvajal, hizo la entrega de los premios a los jugadores y equipos que resultaron vencedores, pronunciando una hermosa alocución. Acto seguido se siguió una animada reunión de carácter social, donde se hizo música y se danzó al compás de briosos shimmys en el centro de la cancha, pasándose después al buffet, donde fueron gentilmente atendidos por los dirigentes de la institución tennista ferroviaria.

H. M.

Don José A. Carvajal, presidente honorario del club y donante del trofeo.

El trofeo donado por el señor Carvajal

EL DOCTOR PEDRO BAHAMONDE

En una asamblea general extraordinaria celebrada por los excursionistas ferroviarios del Centro "Benjamín Vicuña Mackenna", activa y prestigiosa colectividad deportiva, formada por los empleados del Control de Entradas de la Empresa de los Ferrocarriles, se designó por aclamación y en medio de entusiastas y justos aplausos, director honorario de la institución, al distinguido doctor don Pedro Bahamonde Ynsunza.

La personalidad del señor Bahamonde es altamente apreciada en los círculos deportivos ferroviarios del Departamento de Contabilidad de la Empresa, donde, por su entusiasta y desinteresada cooperación a las finalidades deportivas, se ha captado la estimación de los deportistas en cuestión.

Dentro de la institución que lo ha designado miembro de honor, inaugurará dentro de poco una extensión de carácter científico e instructivo, dando conferencias sobre higiene y fisiología alimenticia, versando su primera disertación sobre la higiene bucal y la alimentación con relación a las enfermedades internas.

Doctor Pedro Bahamonde, miembro honorario del Centro Benjamín Vicuña Mackenna.

Señores Julio Passi, Guillermo Mac Pherson, Ezequiel Fernández y Ciro Zepeda, destacados elementos del tennis ferroviario.

EL ESTILO DE NATACION MAS RAPIDO Y PROVECHOSO

El crawl es el estilo mejor y más eficaz de los tiempos presentes.

1.º Es sencillo y fácil de aprender.

2.º Utiliza positivamente las fuentes naturales de fuerza y vitalidad.

3.º Rinde el máximum de velocidad o de resistencia.

4.º Desarrolla el cuerpo simétricamente.

5.º Es en realidad un estilo descansado cuando se ejecuta con corrección.

La entidad acuática, más famosa del mundo, la Women's Swimming Association de New York, sostiene la enseñanza del crawl y en la actualidad se enseña a los novicios sólo este estilo. ¿Por qué? Porque una prolija experimentación y estudios llevados a cabo por esta entidad sobre todos los estilos, han demostrado categóricamente que el novicio que aprende el crawl se familiariza con el agua con mucho más rapidez que cualquier novicio que comienza aprendiendo otros estilos. Se adquiere habilidad en el mínimo de tiempo, etc. La experiencia misma, ha demostrado su superioridad sobre todos los demás estilos existentes.

El movimiento de los brazos

El movimiento de brazos debe realizarse en forma tal que uno de ellos comience su pasada por el agua antes de que el otro haya salido de ella. Al sumergir el brazo en el agua, debe estar extendido hacia adelante en línea recta con el ojo, el antebrazo y la mano en línea recta, dedos unidos y el codo apenas más elevado que la mano. El brazo debe entrar en el agua y hacer presión hacia abajo, luego a medida que efectúa su recorrido va flexionándose a la altura del codo de modo que la mano estará justamente debajo del cuerpo al llegar a la altura del muslo y entonces el brazo sale del agua. Antes de que la mano emerja, debe doblarse en forma que la palma quede mirando al muslo, luego el antebrazo se revolea hacia adelante colocando al mismo tiempo la mano en línea recta con aquél y el codo comienza a dirigirse hacia adelante hasta que el brazo vuelve a quedar extendido y listo para recomenzar una nueva brazada. La pasada por el agua debe ser vigorosa, la sacada del brazo bien rápida, pero el avance lento llevando los músculos muy flojos.

Las piernas

Las piernas deben llevarse casi derechas, pero suficientemente sueltas para que pueda existir cierto juego en las rodillas y los tobillos; los pies deben estar estirados y ligeramente doblados hacia adentro. El golpeo se hará de abajo hacia arriba alternativamente y sin esfuerzo alguno.

En el crawl bírrítmico de 6 golpes, los golpes grandes son el 1.º y el 4.º de cada ciclo y en el de 8 golpes, los golpes grandes se hacen en el 1.º y 5.º Los golpes grandes no deben exceder de 15 pulgadas de ancho y los pequeños de 8 pulgadas para el crawl de 6 golpes, pero para el crawl de 8, debe disminuirse un poco la amplitud de los golpes. Los pies no saldrán nunca del agua.

Detalles a que se ajustará todo buen nadador de crawl.

Posición del cuerpo.—El cuerpo estará ligeramente arqueado; deben balancearse los hombros para permitir aspirar por la boca.

Posición de la cabeza.—La cabeza debe mantenerse erguida, como cuando se está de pie, y apenas doblarla hacia el lado por donde se efectúa la respiración y luego volverla a su posición primitiva. La cabeza nunca bajarse ni alzarse, ni doblarse hacia los lados, sino que debe girar sobre el cuello.

Respiración.— Para respirar cómodamente y establecer un balanceo perfecto del cuerpo, es de suma importancia que los hombros y la cabeza actúen independientemente del movimiento de los brazos.

Llegada de los 400 metros: primero Pinto, segundo Han. Tiempo: 53'' 2|5.

Partida de los 5,000 metros.

Bravo y Flores, después de la carrera.

Müller fiscalizando los 400 metros vallas.

Millas, del Santiago Atlético, pasando el paso de agua.

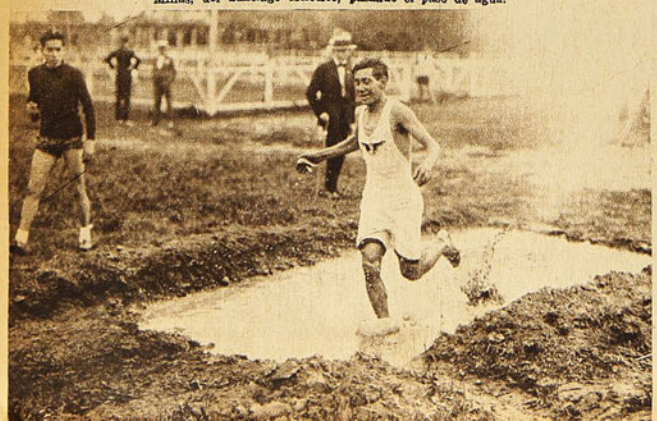

El Torneo Atlético verificado el

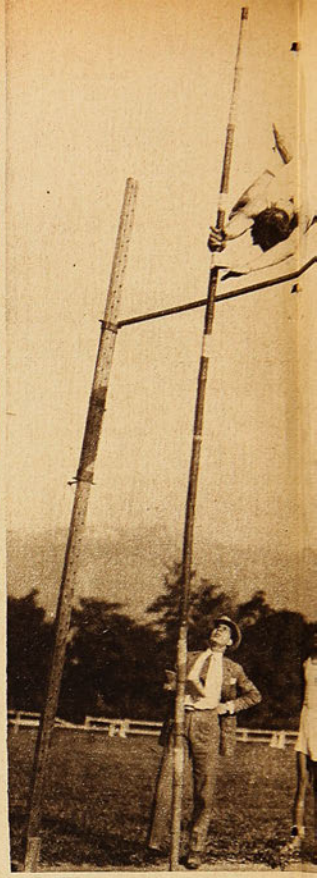

Sansot, en el momento de pas

¡ANIBAL AD PORTAS!

Así decían los romanos cada vez que el valiente cartaginés acercaba sus huestes a las murallas de Roma para rendirla y tomarla.

La Roma de nuestro prestigio atlético se siente también amenazada en los instantes próximos a la Olimpiada de abril.

Los adversarios quieren vencerla, apagarla. ¡Aníbal ad portas!

Es ya tiempo que suene la corneta de la gran campaña que vamos a librar.

¡Hay tanto que hacer!

Debe hacerse la concentración de los atletas; debe hacerse, cueste lo que cueste. De otro modo estamos vencidos en nuestras propias casas, antes de partir al campo de la lid.

Este trabajo, dada nuestra escasez de condiciones, impone sacrificios sin nombre; pero no importa, el triunfo todo lo sanea y todo lo devuelve, alegrándonos ese algo maravilloso e invisible que se llama espíritu y que es la razón de nuestro ser.

No importa el sacrificio.

Es en febrero y marzo cuando los atletas deben encerrarse y disciplinar su cuerpo y su alma por medio del entrenamiento continuado, metódico y científico que sabe dar nuestro sabio entrenador. Los que son estudiantes deberán renunciar a la mitad de sus vacaciones, dejando la playa y el terruño para consagrar su alma y su vida al servicio de la patria.

En realidad, cuestión de patriotismo es ésta que no debe escapar al criterio de nuestros atletas, ni a la consideración de los patrones de ellos, de los padres de muchos y de las eternas Dulcineas, que con el alejamiento del amado galán sienten apagarse la hoguera de su pasión.

El interés superior de la patria en que estamos representados patrones y padres, Dulcineas y todo, debe apagar cualquier consideración que sea hostil a la noble causa de nuestros atletas.

Si es ésta una cuestión de patriotismo, tomemos ejemplo de nuestros ilustres abuelos

Pinto, ganador de los
plana

de pasar con la garrocha, 3 m. 45.

Los competidores del Cross Country, bajando el Pignirollo.

Durante el "Cross Country"

domingo 15 en el Estadio de los Leones

Flores llega a la meta, vencedor del "Cross Country".

Müller, después de ganar las vallas.

a los 400 metros planos.

que perdieron sus vidas por darnos libertad y honor, como dice por ahí un verso.

Esta no es, sí, una contienda de muerte, una guerra de sangre y metralla. Es una guerra sin odios, de preeminencia cultural con vinculaciones de paz.

Como se vé, una guerra noble y santa de mucho más significacion que la otra que lleva envuelto el crimen de muerte con todas sus calamidades y todas sus miserias.

Hay que hacer comprender estas cosas especialmente a los patrones avaros que ven escurrirse los centavos de su bolsillo cuando el empleado se atrasa y falta unos minutos.

Nuestros adversarios nos aventajan en esto. Ellos tienen toda clase de facilidades: tiempo para entrenarse el que quieran, plata para salvar dificultades, magníficas y numerosas canchas: En una palabra, el pan en la boca. Nosotros, de todos esos maravillosos artificios ¡tenemos tan poco, casi nada, casi nada!

Nuestros arrestos de lucha y victoria brotan de adentro de nuestros pechos materializados en lo que se llama "fiaque", de esta raza incomparable.

Podemos gritar como Prat: "La contienda es desigual", e impregnados de su mismo coraje podemos ganar la contienda.

Pero hay otra selección tan importante como la de los atletas, la de los dirigentes de la delegación. Ambas selecciones se completan mutuamente, la una sin la otra vale poco, se destruye.

Ha sido costumbre nombrar los dirigentes casi al partir de la jornada.

Nuestra idea es otra, es opuesta: creemos que la delegación directiva debe ser hecha antes que la lista de campeones.

¿Por qué y para qué?

Porque así tienen ellos tiempo de preparar su viaje, de entrenarse también, para llevar los reglamentos en la punta de la lengua, a fin de recitarlos con aplomo cuando un conflicto lo exija, y no estar con el "me parece señor" y "veamos señor" la letra del libro, gesto éste que señala incompetencia, y duc-

Von Plate es llevado en camilla por sus compañeros, después del accidente que sufrió en el salto con garrocha.

LAS ACTIVIDADES CICLISTAS DE LA PROVINCIA

ANIVERSARIO DEL "CONDOR". — EL TORNEO DEL "ARCO IRIS".—OTRAS INFORMACIONES.

En nuestro deseo de dar mayor amplitud a nuestros servicios informativos, hemos abierto nuestras páginas al ciclismo, y ahora—con mejor suerte que en otros intentos—nos hemos visto gratamente sorprendidos por la buena acogida que nos han dispensado sus dirigentes y cultores y esperamos que nuestros lectores com-

Don Francisco Godoy, presidente de el Club Ciclista "Cóndor".

prenderán los esfuerzos de la Dirección de "LOS SPORTS", para hacer de nuestro órgano el más completo de los periódicos de noticias deportivas.

Uno de los problemas que debe abordar la dirigente del ciclismo chileno, es la construcción de un Velódromo modelo, a fin de que se pueda realizar el tantas veces anunciado campeonato suramericano; pero las tentativas para obtener del Gobierno una ayuda para este popular deporte y la falta de fondos para acometer una empresa de esta magnitud, hacen que los dirigentes se vean cohibidos y sus esfuerzos sean estériles.

Sin embargo, hemos cambiado ideas con algunos dirigentes, quienes nos insinúan la conveniencia de hacer un llamado a los deportistas de las otras ramas del deporte chileno, quienes con el altruismo que los caracteriza, podrían tender la mano a sus compañeros o ir a una tarde deportiva destinada únicamente a que la Unión Ciclista de Chile obtuviera los fondos iniciales para acometer su obra.

Desde luego, esta revista propiciaría una reunión en los Campos de Sports de Ñuñoa, en la que participarían footballistas, atletas, ciclistas, boxeadores, etc., quienes se desprenderían de los premios y los campos, seguramente, cederían ese día sus pistas.

La prensa aportaría su concurso y tendríamos que con un poco de patriotismo el ciclismo volvería por sus fueros; y, ¿quién podría negar que para otra oportunidad no sería otra Institución la que con una ayuda de esta naturaleza llenaría también sus finalidades?

Dejamos lanzada la idea.

Don Pedro Musset Castro.

En el deseo de dar mayor desarrollo a las informaciones sobre ciclismo, hemos confiado la redacción de esta página a don Pedro Musset Castro, distinguido aficionado que goza de especial prestigio en nuestros círculos deportivos, y cuyas vinculaciones al ciclismo son bastante conocidas de todos los que se dedican a él.

Los ciclistas tienen su hogar social, pero éste no tiene los atractivos necesarios para hacer que sus socios lo visiten con más frecuencia.

Sería muy interesante que se tratara de obtener buenos conferencistas deportivos, que se hicieran campeonatos internos de juegos de salón, y que algunos de los clubs ayudara con un pequeño porcentaje de sus entradas en los torneos ciclistas para ir mejorando su propio local social.

Los corredores "golondrinas" tendrán su sanción en los estatutos de la dirigente provincial, ya que con sus deseos de ir obteniendo mejores ventajas—que no debe mirar un deportista—van sembrando la desorganización en Instituciones que les han servido y los han iniciado en los deportes.

Estos inquietos deportistas tienen también sus instigadores. Se trata de personas que no tienen criterio ni moral deportiva y que en lugar de fomentar el deporte con elementos nuevos, lo hacen a costa de los muchachos formados en otros Clubs.

Francamente, quien no sabe amar a su hogar deportivo y no lo honra formando nuevos deportistas, bien merece que se le aleje como un elemento indeseable.

Hay que sanear el ambiente.

EL ANIVERSARIO DEL CLUB "CONDOR" DECANO DE LA CAPITAL

Don José Olea A., Secretario.

¡Ha cumplido 23 años de vida la institución decana del ciclismo chileno!

El 5 de noviembre del año 1902, un grupo de amigos amantes del pedal, fundó esta entidad, logrando implantar en ella una base modesta pero sólida que hasta el momento ha conservado relación directa con el carácter y voluntad de esos hombres tenaces y decididos que supieron imprimir a su Club un ideal de compañerismo y confraternidad.

Sus 23 años de vida nos recuerdan la pléyade más brillante de los cultivadores que ha tenido el pedal en sus mejores tiempos, viniéndo-

Timoteo Rubio, ganador de los 1200 metros, tercera categoría, pasando con esta prueba a segunda categoría.

Juan Estay, del "Arco Iris", ganador de la quinta carrera.

EL TORNEO ATLETICO DEL DOMINGO

tibilidad y maleabilidad de criterio y de intenciones.

Producido el conflicto, ¡zas! el artículo como un remache y sin réplica, sometimiento a él. Nada más.

Así gana el que más puede y no el que más sabe de artifiñes y otras... Además, escogidos los dirigentes, ellos con todo afán ayudarían en la ardua labor de los permisos para los atletas.

Y, un último punto, y, ojo a él: Los que vayan que sean los más preparados. Esta vez que es decisiva para nuestros destinos, que vayan los que entienden la cuestión, los que saben decir las cosas como son y no admiten atropellos ni de parte de Dios mismo.

Que no se diga que el señor L. debe ir porque ha trabajado no más y no ha ido nunca; que el señor X., esto; que P., lo otro, en fin, con tiras y aflojas de compensaciones sin cabida.

Nó, señores; esta vez, para la formación del equipo directriz debe consultarse únicamente preparación y experiencia, inflexibilidad y rectitud, sin considerar que el señor B. o el señor K. han ido muchas veces en estos viajes que muchos ingenuos llaman de placer.

Si lo merecen, deben ser los defensores de nuestra causa.

Todo esto en homenaje a los altos y sagrados destinos del atletismo nacional.

¿No le parece, lector, que usted nos ayudará en que esto se haga?

—¡Claro, y si no, gritamos!

LEONCIO VELOSO.

Partida de los 2.400 metros, para campeones.

Durante el desarrollo de la carrera de 2.400 metros, los competidores pasan por un viraje.

senos a la memoria los nombres de Dupré, Puelma, Paulus, Gillaume, Buscovich, Downe, Rau, Bengerodt, Rippes, Coller, el primer mártir de la aviación chilena, don Luis Alberto Acevedo y muchos otros que nos sería largo enumerar.

En la actualidad cuenta con los ganadores de las 24 horas, Román y Araya; con el excelente corredor Clodio Brito, que estando seleccionado para defender los colores nacionales en el extranjero, no pudo hacerlo por la división del ciclismo.

Como dirigentes también ha contado con miembros de sobresalientes méritos y destacados celos para la corporación, entre los que sobresalen don Amador 2.o Mateluna, Enrique Ramírez, Juan Ramsay, Julio Hamel, Enrique Davis, Rogelio Mac-Kine y José Olea, los cuales han desempeñado la presidencia del club en varios períodos, haciéndose acreedores a las más francas congratulaciones de sus asociados por el entusiasmo y celo desplegado al dirigir la institución.

EL TORNEO DEL "ARCO IRIS"

Una reclamo sostenida, obtuvo que nuestro público acudiera en mayor número a presenciar el programa que se anunciaba en el Velódromo Santa Laura.

El programa, a base de carreras cortas, fué interesante y los espectadores que desean ver el esfuerzo de las finales, tuvieron la oportunidad de satisfacer sus anhelos, porque en cada serie los concursantes hacían verdaderos esfuerzos por adjudicarse el honor de clasificarse para la final.

La prueba de clausura sobre 2400 metros, que reunía un selecto número de campeones, sirvió para demostrar una vez más que Florencio Abeleida, de la Unión Deportiva Española, está en magníficas condiciones. Segundo remató Ricardo Bermejo, quien evidenció haber recuperado sus cualidades de gran corredor, faltándole un poco de entrenamiento y, seguramente, algo perjudicado por su "relache".

Tercero se clasificó Luis Nebot, corredor de méritos que tiene un brillante porvenir.

No dejaremos pasar la oportunidad sin observar que la pista no reúne las suficientes condiciones de seguridad y este detalle es un atentado contra la vida de los corredores que la dirigente debe resolver a corto plazo.

En suma, un torneo agradable, muy concurrido de elementos femeninos, lo que manifiesta las simpatías de que goza el club organizador.

Abeleida, ganador de 2.400 metros para campeones, es levantado en hombros por sus admiradores.

Partida de la 3.a categoría.

Llegada de una de las carreras.

Pasando por un viraje.

Abeleida y Bermejo, en una de las pasadas por

POR EL ESCUDO FREDERICK MARTINEZ, EN VALPARAISO

Equipo de la Liga Valparaíso.

Los representantes santiaguinos que hicieron un brillante papel en defensa de sus colores.

Fotografías tomadas por nuestro repórter durante el desarrollo del match entre Santiago y Valparaíso, el que se realizó el domingo 8 del presente, ante regular número de espectadores.

La tarde se inició con un preliminar entre la Escuela Naval y el Seminario de San Rafael, preliminar que no estuvo en ningún momento a la altura de los antecedentes de ambos equipos, pues, hubo ausencia de buen football, especialmente en las líneas de ataque, cuyos componentes fracasaron en el momento de dar término a la embestida. Los delanteros del Seminario estuvieron innumerables veces en el área penal del enemigo, pero el shot final se dejó a un lado, esperando meterse al arco con la pelota. El Seminario pudo haber ganado, pero los forwards no supieron rematar las corridas. La victoria correspondió a los navales por un goal, contra cero.

El Almirante Gómez Carreño, lleno de entusiasmo e interés, felicitó a los cadetes por la victoria, y los cadetes emocionados, lanzaron tres hurras por el prestigioso y querido marino.

Luego se presentaron porteños y santiaguinos, presentación que se esperaba con impaciencia, porque se creía en un buen match.

El señor Warnken, de la capital, fué el referee, el encargado de fiscalizar el juego.

Se dió principio al partido con un goal de ventaja para los porteños, el mismo conquistado en Santiago en una tarde tempestuosa que atemorizó a los dueños de casa, como si hubieran sido de rulo.

A raíz de una marcha tocada por la banda de la Marina, iniciaron las evoluciones ambos equipos.

Minutos después, Calderón marcó el segundo punto, y Colocolo el tercero, de un shot penal.

Tres banderitas en el tope, pregonaban la marcha triunfante de los porteños.

El segundo tiempo se inició con un tiro penal a favor de los visitantes, tiro que Sanhueza convirtió en un goal.

¡Una banderita para el mástil desocupado! Y a ésta, siguió luego otra, porque Carrasco dió un fuerte puntapie, y la pelota se anidó con fuerzas en la red del Maestro Guerrero.

¡Tres por dos!

Los porteños principiaron a perder la tranquilidad en vista del empate que creían divisar.

El pito puso fin a la nerviosidad.

A continuación vino la repartición de premios, y la comida que se ofreció a las visitas por el directorio de la Liga Valparaíso.

Los dirigentes de la Asociación Santiago y Liga Valparaíso, rodeando el famoso Escudo "Frederick Martínez".

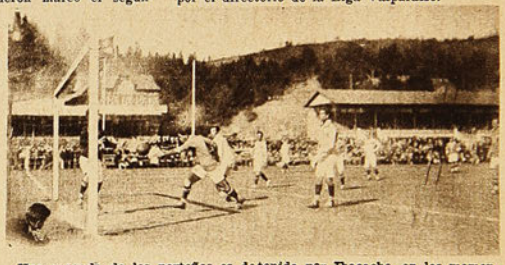

Una cargada de los porteños es detenida por Ibacache, en los momentos en que se creía goal.

Veloso levanta el brazo advirtiendo al árbitro que Délano había tocado la pelota con la mano.

Jugadores santiaguinos y porteños, en medio de la cancha, dando los ¡hurras! reglamentarios.

Los equipos llevando el escudo Martínez, entran a la cancha.

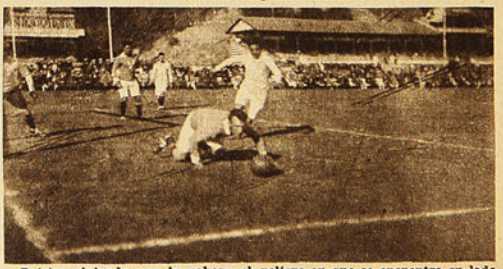

Poirier alejando con la cabeza el peligro en que se encuentra su lado.

CRONICAS DE BOLIVIA

ALBERTO PIZARRO VENCIO POR ABANDONO A MANUEL BASTIAS EN UN SENSACIONAL ENCUENTRO "TO FINISH"

(Correspondencia especial de Hook).

Después de larga y complicada tramitación, se realizó el domingo en el popular estadio del Olimpic Ring, y ante una crecida y entusiasta concurrencia, el esperado encuentro pugilístico de los destacados profesionales Manuel Bastías, campeón de Valparaíso, y Filiberto Pizarro, campeón peruano de color.

Varios factores contribuían a realzar la importancia de este combate, que había sido desde ya calificado de "sensacional" en nuestro ambiente. Ante todo, ambos contendores eran hombres de enorme prestigio y de sobresalientes cualidades para la capacidad de nuestro medio boxeril: Manuel Bastías, campeón peso mediano de Valparaíso, y sin disputa uno de los mejores exponentes del ring chileno (que no es poco decir) había acreditado ya en larga actuación por los cuadrángulos paceños, un cartel extraordinario: vencedor en todos sus combates, Bastías, por la forma elegante y leal de comportarse frente a sus rivales, se había rodeado de un prestigio singular en nuestros centros aficionados. Era la figura de mayor atracción, hasta que llegó Pizarro.

Filiberto Pizarro, púgil peruano de color, precedido de inmejorables antecedentes, y que en debut en un ring local confirmó la talla de sus condiciones, era un digno adversario de Bastías. Científico y hábil el primero, como que es un veterano cultor del "noble arte", y fuerte, recio y resistente el segundo, debían proporcionar un asalto en verdad atrayente y de emoción. Por otra parte, una rivalidad seria y antigua los animaba a... castigarse a conciencia, pues tanto en declaraciones como en polémicas de prensa, ambos púgiles habían manifestado visiblemente la animadversión que los dominaba, y el deseo que tenían de triunfar en ruidosa forma. A tal punto, que se concertó el combate "a finish", en el que debía caer K. O. o abandonar uno de los dos, para finalizarlo. Por cierto que esta clase de peleas (hasta vencer) ya no son comunes en nuestros días; su recuerdo queda en la historia del siglo pasado. Por eso, esta circunstancia constituía el principal atractivo de la pelea Bastías versus Pizarro. Una lucha decidida y forzosamente interesante, "to finish", entre dos púgiles de gran cartel y de probadas aptitudes, que habían cedido el producto de sus respectivos premios a una meritoria institución de caridad.

Un público numeroso y apasionado fué la mejor y más elocuente expresión de la expectativa que había despertado la pelea. Desde temprana hora, todas las reparticiones del Olimpic se hallaban atestadas de gente, que no había reparado en los precios un tanto subidos de las localidades. Lástima grande que ciertos inoportunos nubarrones, y unas cuantas gotas "caídas de la inmensidad del azul" (si esto no es poesía, ríanse ustedes de Hugo, Nervo, Lugones, Freyre y Pero Grullo) amenazaron desde mediodía con un "temporal" que gracias al cielo y a la buena suerte de la Empresa no llegó a producirse sino dos horas más tarde de la terminación del espectáculo. En caso contrario, esta sería la hora en que lamentaríamos en esta "heroica ciudad de Nuestra Señora de La Paz", y otras yerbas, la sensible pérdida de unos cuantos "ranchos" de desprevenidos espectadores. (En La Paz las lluvias son de "respeto"). Por suerte que, — como ya lo dijimos — nada pasó de temores y suposiciones. Tan sólo recibimos de rato en rato, una menuda e inofensiva lluviecita, que no alcanzó mayores proporciones. Por el contrario, unos cuantos "paisanos" de color del negro Pizarro, saldrían bien beneficiados por cierto con ese modesto "bañito", que tanta falta les haría.

Los asaltos preliminares fueron monótonos y deslucidos, "por no perder la costumbre". En el primero de ellos, la superioridad enorme de Loayza sobre un novicio, Peña, se hizo bien pronto palpable en varias caídas de este último, que luego remataron en un contundente "letargo... de los diez fatales y justos segundos". Ugarte y Murgia realizaron el segundo preliminar, en el que después de desordenada pelea, consiguió acreditarse el triunfo, por amplio margen de puntos, el primero de los nombrados. Los protagonistas de ambos encuentros demostraron poseer aún escasos rudimentos del boxeo. Hay que labrar mucho todavía esa pasta para hacerla productiva. Mas era tal el entusiasmo que en ese momento reinaba en todos los ánimos que las deficiencias, visibles para la mirada experta de los entendidos, pasaron desapercibidas para la mayoría del "respetable". "A buen hambre no hay pan duro", ya lo dice el refrán, y debemos agregar que no era poca el hambre que sentían nuestros aficionados de aplaudir castañas y mamporros.

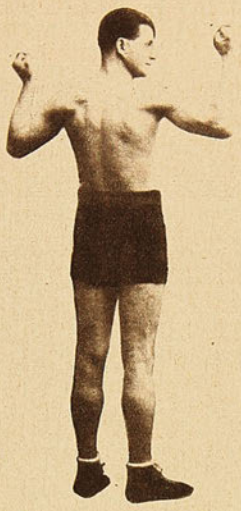

El semi fondo, concertado entre Juan Salinas, campeón corocoreño, y Luis Beborg, diserto púgil peruano, había llamado justamente la atención de nuestros amateurs, por tratarse de un "return-match" que tenía como protagonistas a dos avezados cultores del noble arte. No fueron descartadas las esperanzas, ni defraudadas las espectativas; este encuentro tuvo un desarrollo interesante y movido, que mantuvo en suspenso la atención de los espectadores. Salinas y Reborg se comportaron a la altura de sus antecedentes, combatiendo con decisión y ánimo desde las primeras acciones, hasta que el gong anunció la finalización del magnífico asalto. Salinas, como siempre, fuerte y duro, llevó la iniciativa en la mayoría de los rounds, acreditándose un margen destacado, que a no ser por la reacción inesperada del peruano en los últimos rounds, le habría otorgado la victoria. Las primeras vueltas favorecieron a Salinas, más decidido y eficaz que su adversario, pero en las últimas, Reborg sorprendió a la "cátedra" desenvolviendo un juego hábil y medido con el que igualó, a poco, las acciones. Evidentemente, Reborg "se guardaba" para el final, aun cuando casi "se distrae" y resulta "madrugao". Terminado el match, los jueces pronunciaron un empate, que mereció algunas reprobaciones de la numerosa barra de Salinas. Producido el fallo, Salinas, ante las aclamaciones de sus partidarios, se decidió a pedir dos vueltas más de desempate, a las que no accedió el peruano. "Más vale pájaro en mano que ciento volando", pensaría el simpático "pibe" Reborg, que, después de todo, se hallaba en su perfecto derecho al no conceder la prolongación de la pelea. Podía saltarle la "huéspeda" en esos cuatro minutos "extras".

Por resultarnos ya demasiado extensa esta crónica ("los chorizos son insoportables para el lector, ya lo sabemos de memoria) nos vemos obligados a resumir en lo posible la relación del bout final, que, por otra parte, fué parejo y ordenado en su desarrollo, no presentando, por lo mismo, alternativas diversas, especiales, y de una gran emoción. Describiremos la pelea a grandes rasgos. (De lo bueno, poco; a nosotros los grandes "croniqueurs" no nos gusta latear en vano. ¡Araca!, si ya estamos lateando, sin darnos cuenta). Las apuestas (malhadadas apuestas, que siempre causan tantos desastres y desengaños), favorecían a Bastías, más conocido en nuestro ambiente, y más apreciado, por lo mismo. Después de los pesajes, presentaciones, saludos y demás prácticas de estilo, el vibrante tañido del gong anunció la iniciación del encuentro "to finish" ("a vencerse hasta caer a muerte", como rezaban los exagerados y ridículos carteles diseminados en alarmante proporción por todas las plazas y calles de la ciudad). No vamos a describir la lucha round por round. Sería tarea larga y poco interesante, quién sabe; además, eso queda para los novicios de última hora. (No es modestia, precisamente lo que nos falta ¿no?) En fin, al grano. Las primeras acciones del combate fueron, "como es de práctica", muy despejadas y claras. Ambos púgiles se perfilaron y menudearon en fintas, limitándose a estudiar sus respectivos juegos, y las probabilidades que contaban en su favor. Bastías fué el primero en atacar y marcó algunos tantos interesantes. El chileno se comportó, como siempre, hábil, sereno y oportuno. (No en vano lleva ya cerca de diez años sobre el ring: ¡no lo vaya a tomar a mal, hombre, por Dios!) "El diablo sabe por diablo, pero más sabe por viejo"; Bastías es diablo y es viejo en las cuestiones del box; de ahí su enorme experiencia y su gran caudal de recursos en la lona; sin embargo, esta vez todas sus cualidades se estrellaron ante la ruda fortaleza del negro peruano, que siempre opuso la resistencia de su soberbio cuerpo de ébano a los impactos elegantes y precisos del chileno, que no llegaban a causar el efecto ambicionado. La táctica panameña de Pizarro, y su gran capacidad física, influyeron poderosamente en el triunfo del veloz y listo "grone". Bastías, al comienzo, trató de desconcertar a su rival, atacando de continuo; quizás pensó inscribir su triunfo con la fuerza de los puños en la "pizarra negra" que tenía enfrente, pero si bien esto resultaba muy agradable para él y sus admiradores, no lo consideró igual Pizarro, que pronto se dió cuenta de la táctica del chileno, y adoptó la que a él le convenía; esquivar y eludir a su contrario, hasta cansarlo, agotarlo (por algo pasan los años) ya que Bastías es un poco viejo para estas lides, y cargar luego, más adelante, con todas las probabilidades en su favor. Bastías se dedicó a castigar la línea baja y en el segundo y quinto rounds consiguió, mediante continuos ataques, arrinconar al negro y castigarlo reiteradamente en los corners neutrales o contra las sogas, hasta hacer vislumbrar un posible triunfo suyo; sin embargo, como ya lo decíamos, Pizarro es muy duro y difícil de pelar. Los numerosos golpes del chileno se estrellaron en su cerrada guardia, o, si llegaron a entrar, no produjeron, seguramente, todo el efecto que habría deseado Bastías, y que, frente a otro adversario, habrían alcanzado mejores resultados. Unos segundos "perdió" la cabeza el negro, se echó hacia atrás, pero pronto se rehizo y volvió con mayores bríos a la lucha. Con una mayor potencia en el punch, con más capacidad de pegada, Bastías habría terminado probablemente el asunto en cinco o seis vueltas; la resistencia de Pizarro, su extraordinaria dureza, impidió que se produjera este resultado, que al fin y al cabo debía trocarse en la victoria del "grone". Cada round que transcurría, era una nueva decepción para Bastías, y una probabilidad más para el peruano. La fortaleza, al cabo de tantos minutos de pelea, tenía que imponerse, pese a todas las habilidades y los recursos del científico campeón de Valparaíso. Era un asalto a finish (Además, el negro contaba con una gran ventaja a su favor: no ofrecía blanco a los directos de su contrario). El empuje de Pizarro se hizo notorio desde el décimo round. A partir de ese instante, Bastías se redujo a esquivar y bloquear al peruano, demostrando ya su estado de inferioridad y de fatiga. En la duodécima vuelta, se produjo la caída del chileno. Un corto fortísimo al plexo solar le cortó la respiración, y tan sólo fué necesario un nuevo hook al costado, para derribarle, Bastías groggy, trabó amistosa relación con el tablado, permaneciendo en la lona por espacio de seis segundos. Luego, volvió a recobrar la vertical, pero en vez de hacer frente a Pizarro, hizo señas a abandonar la brega, rehuyendo la prosecución del 12.º round. Estaba en verdad aniquilado con el eficaz castigo que le infligiera el grone, en los últimos momentos, y que había rematado con tan magnífico "final", que se hizo bien palpable, por cierto, en la cavidad estomacal de Bastías. Así logró el triunfo Pizarro, por abandono, cuando habían transcurrido ya once rounds y medio de pelea. ¡Era bastante! Las luchas a finish, en nuestros días, ofrecen una grave desventaja: después de pasadas las primeras vueltas, los dos contrincantes se cansan, se agotan, y desarrollan un combate flojo, pesado y monótono, que no puede ofrecer ningún atractivo. Por algo han sido ya desterradas de las prácticas boxeriles actuales. Habría sido realmente pintoresco que en pleno 1925, hubiéramos tenido que permanecer largas horas presenciando un combate pugilístico y haciendo traer las comidas para "morfarlas" al lado del ring. Quién sabe si hasta la cama, para "apolillar" al pie

DON ISMAEL PEREIRA IÑIGUEZ

Se fué. Sendos y doloridos párrafos de prensa en los cuales se barajaban los adjetivos encomiásticos de rigor.

Al siguiente día — uno de estos tristones días novembrinos, — el cuerpo de don Ismael Pereira Iñiguez hizo el último trayecto: desde la ciudad de los ruidos fragorosos a la ciudad del descanso infinito.

¡Salvado el umbral de la Casa de Todos, el nombre del señor Pereira Iñiguez fué sepultado juntamente con su cuerpo?

No. Su nombre vivirá en sus buenas obras, que yo no sabría enumerarlas completas, pero

que conozco en parte al través de los deportes.

La Liga Metropolitana, por ejemplo, tuvo en el señor Pereira Iñiguez a uno de sus más generosos padrinos. Su liberalidad — eliminados los actos que no tuvieron carácter público — está proclamada por su contingente en la fundación de Los Campos de Sports y en un valioso trofeo que lleva el nombre del extinto.

Y en esta tierra, donde la gente afortunada es egoísta, es indiferente, muy en especial en todo lo relacionado con los deportes, la acción benéfica del señor Pereira Iñiguez es y será digna de recordación.

Muy justo, entonces, el homenaje que le ha rendido la institución afectada: crespón de luto durante un año, para todos sus afiliados.

Y a ese homenaje, únase el mío
muy humilde y reverente,
para el chileno que sirvió al deporte
con altruismo ferviente.

FOOTBALLISTICAS

¡Ni en la paz de los sepulcros creo! Creo que dijo un poeta. No recuerdo si Núñez de Arce o don Antonio Bórquez Solar. Para el caso, tanto da que lo haya dicho el poeta español o el poeta chileno.

Tanto da, pues, lo que yo quiero es pariodar la frase, y decir: "¡Ni en la paz del 1.o de noviembre creo!"

¡Por lo menos, no creo en la paz entre los señores footballistas. Y si usted me pide las razones en que fundo mi incredulidad, ahí van:

Jugaban en el dicho día de todos los santos, Magallanes y Gold Cross. Era un match concertado bajo los auspicios de la confraternidad más sólida y de la más indestructible amistad.

—¿Y qué sucedió?

—Un jugador magallánico, de apellido Blanco, quiso poner negro — morado por lo menos — a puntapiés a un adversario; en seguida, Gold Cross, por intermedio de Grijalba, se fué contra el árbitro; y, por último, Lucero, otro goldcrossino, le hizo ver "estrellas" de un "estrellón", al wing izquierdo contrincante.

¿Qué me dice usted ahora, mi señor,
mi buen señor lector?
¿Qué me dice de Blanco, símbolo de paz,
y su acción audaz?
¿Y qué de Grijalba, que cuasi le pega
al juez de la brega?
¿Y qué de Lucero, que no se las niega
ni al lucero del alba
si el caso llega?
¡Ah, mi bueno y distinguido señor!
Dada la experiencia que yo poseo,
me encontrará razón para que exclame:
¡Ni en la paz de Todos los Santos, creo!

23 AÑOS DE PEDALEO

El 5 de noviembre estuvieron de mantel largo los condorinos.

Y no le haré a usted la ofensa de creerle capaz de confundir a estos condorinos de mi referencia, con los condorinos de la Tonelería "El Condor".

Nada de toneles. Todo lo contrario; mis condorinos son muchachos esbeltos que corre-vuelan sobre sus máquinas cuasi aladas..

Me refiero, ya usted lo habrá comprendido, al Club Ciclista Cóndor.

Verdadero cóndor, tan alto ha volado por intermedio de uno de sus hijos: Luis Alberto Acevedo, el mártir.

Con menos alas que Acevedo, pero resistentes y vigorosas: Paulus, Dupré, Puelma Coller, Araya, Román y Brito.

Y cuidadores paternales de ese nido de condoritos: Julio Hamel, Julio Alvarado, Francisco Godoy, Roberto González, José Olea, Carlos Soto, Manuel García, Amador 2.o Matelunа, Enrique Ramírez, Juan Ramsay, Enrique Davis y Rogelio Mac-Quine. Justos, los doce. O los doce justos. O los doce apóstoles, como si dijéramos. Si es que esta clasificación mía no la encuentra usted exagerada. Usted. Yo no: ¿acaso merecen otro calificativo estos hombres que durante 23 años no se han cansado de rodar?

Aunque en este mundo
[eterna rotación—
¿qué importan una rodada
[menos o más?
(Así creo que lo dijo San
[Pantaleón,
San Hermenegildo o San
[Nicolás...)

¿ECHAREMOS LAS BARBAS EN REMOJO?

Claro. Debes echar las barbas en remojo cuando veas afeitar a tu vecino.

Y aunque la vecindad de Santiago con la metrópoli sureña es muy relativa, debemos ponernos en guardia para que no nos afeiten los talcahuaninos. Es decir, el cuadro footballístico seleccionado de Talcahuano, que encabeza el discolo y bravo Domínguez. El Domínguez que ha sido diez veces internacional, para más señas.

Lo dicho, porque según leí en un diario, el clásico match Concepción-Talcahuano, como quien dice Santiago-Valparaíso, jugado hace poco, no llegó a su término.

Y no llegó a su término, sencillamente porque Domínguez, en desacuerdo con el árbitro respecto a una sanción que lesionaba a su equipo, se retiró de la cancha seguido de sus hombres.

Faltaban 28 minutos por jugarse. La mitad del tiempo reglamentario, casi.

Esta incidencia quizá se podría repetir en Santiago. Y es bueno evitarla. Si en Concepción el castigo se redujo a una silbatina fenomenal, en Santiago podría tomarse otra medida mucho más práctica.

—¿Llevarlos a todos a la comisaría
—¡No, por Dios! ¡Qué herejía!
Que el público cerque la cancha
en actitud de revancha.
Y diga: ¡Nadie de aquí sale parado,
mientras el match no haya terminado!

MARIA GUERRERO

Al leer usted este nombre, habría apostado uno contra cinco a que el dicho nombre corres-

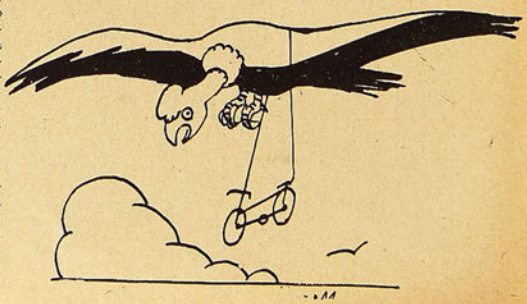

pondía a doña María Guerrero. la insigne intérprete de doña Juana La Loca, a la vez que anacrónica intérprete de Malva Loca.

Y si usted hubiese apostado, habría perdido su apuesta.

La María Guerrero de mi historia, aunque ha tenido un gesto teatral, nada tiene que ver con el teatro.

Esta María Guerrero, al decir del cable, es todavía una señorita. Y aunque el cable no lo dice, es seguro que esta señorita usa melena, pantalón bombacho, camisa de cuello blando, corbata flotante, americana en vez de blusa y jockey en lugar de la femenil campanita.

¿Si fuma? Claro que sí. De otra manera le habría resultado aburridor el viaje de 4.500 kilómetros, que ha hecho en automóvil: Sao Paulo-Buenos Aires.

Tiempo empleado: 43 días.

Dígame usted ahora, por su honor,
si débil puede ser esta chica
—digna, además, de todo loor—
y que, seguro, sacará "pica"
a más de un apuesto señor.

CON LOS CRESPOS HECHOS

Nos hemos quedado los santiaguinos. En efecto, la terminación del match por el Escudo Martínez, que debió verificarse en Santiago, puesto que en esta ciudad se inició, se ha verificado en Viña, el domingo.

En su oportunidad nuestra revista observó que no sólo era obra de justicia, sino de elemental honradez, la de terminar la brega ante el mismo público que presenció el comienzo. Ante el mismo público que hizo un desembolso —grueso desembolso para ver una brega completa y no retazos de brega.

No se nos ha oído. ¡Qué hacerle! Nos queda por lo menos la satisfacción de haber cumplido altamente con nuestro deber: protestar y dejar constancia de la protesta del público.

Juntamente con nuestra pretérita observación, insinuábamos la idea de que una vez finiquitado el aludido match, se jugara un tercero en Valparaíso, puesto que era muy humano el deseo de los porteños de ver actuar a su brioso seleccionado.

Predicamos en el desierto. O bien, les hablamos a sordos que no querían oír o no les convenía oír. Eso fué todo.

Pero, no hay que abusar
del paciente "soberano",
porque se suele enojar...
¡Y cómo tiemblo al pensar
de que el paciente "soberano"
pueda una mano alzar!

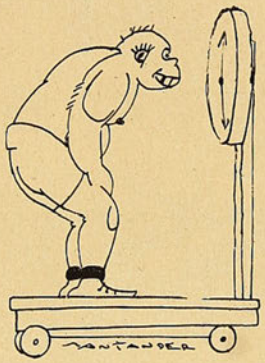

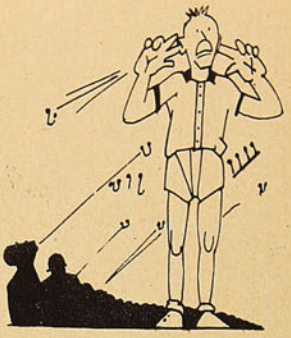

PARA BAJAR DE PESO

Conviene a nuestros púgiles. Nadie como ellos, dentro de su profesión, necesitan conocer todos los recursos para bajar algunos kilos en pocos días.

El que les voy a ofrecer ahora es tal vez el más inofensivo al par que económico.

Pero, no me gusta darme pisto. Y podrían atribuírmelo, si acaso el sistema que voy a ofrecer lo presentara como de mi inventiva.

Nada más lejos. El método que me ocupa es tan viejo como el modo de andar. Hay cosas viejas, sin embargo, que en ciertos momentos parecen nuevas. Es el presente caso, que transcribo fielmente:

"**30 días de completo ayuno.—Amiens, 3.**—Harry Sock, ayunador profesional, que entró a su ataúd de vidrio el 2 del mes pasado, terminó ayer 30 días de completo ayuno, controlado por funcionarios e innumerables visitantes. Sock salió ayer de su ataúd y pidió un vaso de agua. En seguida se desmayó, por lo cual hubo de ser conducido a su cama.—(A. P.)"

Ya ve usted, el sistemita
es archicolosal;
es sin igual
y original.
Puede usted, sin gastar nada,
—sometiéndose a él—
bajar del gran peso
al peso papel...

PIMIENTITA

AVIACION MILITAR DE ANTOFAGASTA

El capitán Castro y teniente Montecinos después de haber realizado con todo éxito el raid sin escala, Temuco-Santiago.

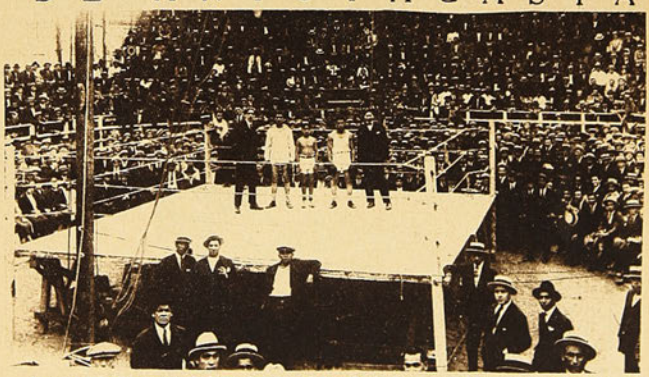

Aspecto del ring y espectadores durante el match de box realizado en Antofagasta, entre Maufé y Marchant, dos buenos pugilistas de la localidad.

CRONICAS DE BOLIVIA

del tablado, aburridos de una lucha tan extensa y monótona. ¡Recuerdos del pasado siglo, sin duda!

Bastías y Pizarro confirmaron sus antecedentes, proporcionándonos un encuentro interesante, reñido, que por mucho tiempo perdurará en la memoria de los cientos de espectadores que se congregaron en el amplio estadio del Olimpic.

Después de presenciar las sinceras y entusiastas ovaciones que saludaron la salida de ambos púgiles del cuadrángulo, nos retiramos del lugar de la pelea, con cuatro "mangos" menos en el bolsillo (ring-side de primera fila) y una cantidad de emociones y de recuerdos gratos en la "zabeca". Vaya lo uno por lo otro, y aquí punto final.

HOOK

La Paz, octubre de 1925.

LAS SEMI FINALES DEL CAMPEONATO DE BASKET BALL

En el momento de partir en el encuentro entre el Manuel Concha y el Downey.

El cuadro que representa al Manuel Concha, vencedor del encuentro por la semi-final.

Los jugadores del Downey.

El Manuel Concha quiere apoderarse del balón.

Los jugadores en el centro del fiel hacen buenos pases.

En el Estadio Policial se efectuó el Domingo último el encuentro por las semi-finales del torneo de basket ball, midiéndose los cuadros del Manuel Concha y del Downey. Damos una serie de fotografías de su desarrollo.

EL FOOTBALL INFANTIL EN MELIPILLA

El Wanderer infantil de Santiago que jugó en Melipilla con el Iberia.

Los once infantiles del Iberia, vencedores del encuentro.

EL ATLETISMO PORTEÑO

H. Herrera del New Crusaders, excelente lanzador de la bala.

A. Hurel, especialista en el salto triple.

J. Campaña, gran marchador.

E. Soublette, buen sprinter.

E. Byers, otro de los rápidos corredores porteños.

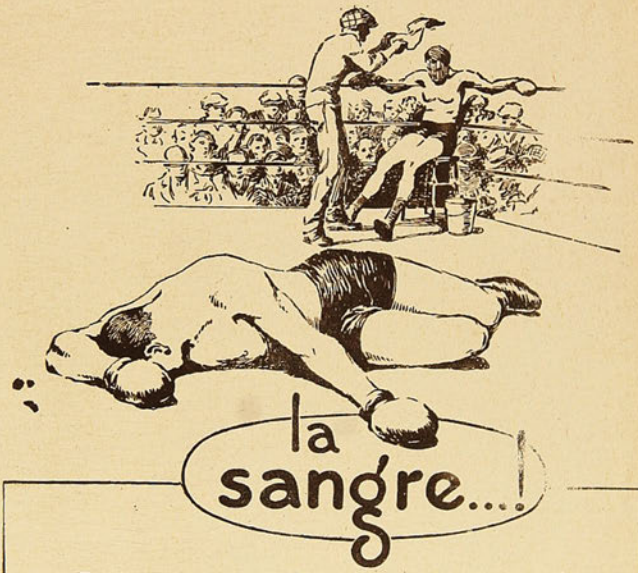

En los momentos culminantes de un deporte, el entusiasmo nos enloquece y el deseo de vencer nos ciega. No sentimos entonces ni dolor, ni cansancio, ni nada.

Pero cuando todo pasa, el estropeo se hace sensible y las alteraciones de la circulación y del sistema nervioso se traducen en malestar, agotamiento y dolor de cabeza.

Dos tabletas del "analgésico de los atletas",

CAFIASPIRINA

es cuanto se necesita entonces.

No solo alivia rápidamente cualquier dolor, sino que levanta las fuerzas, regulariza la circulación de la sangre, restablece el equilibrio nervioso y no afecta el corazón.

BAYER

Equipo de "Zig-ZAG" II, ganador de la competencia de la II División de la Liga Periodística de Deportes de Santiago.

LOS SPORTS

M. R.

Editores propietarios: Empresa "Zig-Zag"

AÑO III. — NUM. 142

Santiago de Chile, 27 de noviembre de 1925

¿El Pensador de Rodin? Sin quererlo, tal vez. nuestro fotógrafo sorprendió el domingo en la piscina del Estadio Policial a don Osvaldo Vera T.. tan pensativo, que se decidió a grabar la "pose" que publicamos en nuestra portada.

Precio de venta en el país: 60 cts.

El Segundo Viaje

"En su segundo viaje, Simbad el Marino se encontró en el fondo de un valle, que no tenía salida alguna. En esa hondonada abundaban los diamantes, y Simbad hizo buen acopio de ellos. Con los bolsillos llenos de inútil riqueza, pensaba en la manera de salir de aquel valle. Ya desesperaba, cuando se apercibió de que un pájaro inmenso descendía hasta cerca de él. Con toda caútela Simbad se aproximó, y, con su turbante, se ató a una de las patas del ave, que pronto echó a volar, llevándolo fuera del valle". Como el lector puede apreciar, Simbad **aprovechó la oportunidad.**

Ud. también aproveche la oportunidad que le ofrecemos, para imprimirle, en forma superior, todo lo que necesite del ramo.

Sociedad Imprenta y Litografía Universo

SANTIAGO
Agustinas, 1256

VALPARAISO
San Agustín, 151

Agente: SOC. IMPRENTA Y LITOGRAFIA CONCEPCION
Castellón, esq. Freire — CONCEPCION — Casilla 957 — Teléfono 270

SEMANARIO NACIONAL

LOS SPORTS

Editores propietarios: Empresa "Zig-Zag"

AÑO III. Santiago de Chile, 27 de noviembre de 1925. NUM. 142

LA VIDA PINTORESCA DEL AVIADOR CHILENO ELEODORO ROJAS.

El burlador de la muerte.—Para emociones, las que ha sentido; naturalmente, prefiere morir en accidentes de aviación.—La aviación comercial en Chile.

Eleodoro Rojas es el más simpático de los aviadores chilenos; posee la más alta fe en el azar, de que haya memoria. Su vida ha sido la misma de los toreros que a fuerza de fe logran llegar a astros. Sabido es que un torero empieza de "maleta", toma parte en cuanta novillada puede hacerlo, se deja agujerear la piel gustoso, sin pensar en que por uno de esos agujeros puede salir la vida; y así, de sacrificio en sacrificio, de peligro en peligro, jugando siempre con la muerte logra singularizarse y alcanzar el éxito.

Por algo el pueblo español admira sus toreros, son ellos la sintetización del heroísmo legendario de la raza. Y claro, nosotros tenemos mucho de esa raza y poseemos también esas admiraciones por los héroes, por los jugadores de la muerte. Eleodoro Rojas es un jugador de la muerte, a la que hasta ahora ha podido vencer. No sabemos mañana lo que le pasará. El sólo sabe sonreír.

Cuando le he preguntado:

—¿Cómo desea morir?

—En un accidente, ha contestado. Es muy bonito. Nada hay más triste que morir de una enfermedad consuntiva, en medio de la lástima de los prójimos. Además, yo he practicado tanto que ya sé cómo se muere en aviación.

Este es el hombre. Chileno hasta la médula. Risueño, cazurrro, gordo, de talla casi mediana y moreno subido... Siempre ríe, y a pesar de la fama que va adquiriendo de estar más remendado que los aparatos que ha usado para volar, él se considera en el mejor estado y dispuesto como siempre a lanzarse al aire.

—¿Cuántos porrazos se ha dado, Rojas?, le pregunto.

—Muchos; pero he tenido suerte; me he desencuadernado algo, mas en ninguna ocasión ha sufrido desdoro mi voluntad. Jamás he acobardado.

—¿A usted le gusta el peligro?

—El peligro propiamente es capaz de afrontarlo cualquier hombre que tenga "pana"... A mí me gusta la aviación. Algunos de mis compatriotas han dudado de mi competencia: dicen que soy "chuzo" porque he sufrido demasiados accidentes...

—A qué se deben sus caídas.

—Le diré. Me he caído porque me gusta la aviación en su más alto sentido. Yo quiero hacer en el aire todo lo que se puede hacer; pero resulta que siempre he volado en aparatos malos, de ínfima calidad, que no han obedecido, que no han interpretado mis deseos, fallando y precipitándome... Esa es la razón. Si yo tuviera un buen aparato, verían si he olvidado lo que sé. Se darían cuenta de que, por el contrario, he progresado. Un aparato bueno es lo que me hace falta. Quiero volar en un aparato bueno... Pero son deseos muy altos para mí; no tengo dinero. Aviación sin dinero no se puede hacer... no se puede hacer...

Rojas se queda pensativo, aplastado por la circunstancia aterradora de no tener dinero para poder trabajar... Como sé lo que es la falta de dinero, comprendo perfectamente el dolor del aviador que ha sufrido tantos aletazos de la suerte...

—Dígame, Rojas, ¿qué piensa usted de nuestra aviación?

—Chile tiene aviadores militares tan buenos como los mejores del mundo. Cualesquiera de los nuestros atravesaría el Océano si tuvieran medios; pero nadie los tiene. Puede afirmar usted que Chile está más atrasado que la Argentina, que el Brasil, que el Perú, que el Uruguay y que todos los países de Sud América. Esa es la verdad, por extraña que parezca; tenemos los mejores aviadores, pero no tenemos los elementos necesarios. Nuestra aviación de guerra es una ilusión en la que estamos creyendo sin base... Aparatos buenos hay, pero no están dotados de todo lo que hace falta para entrar inmediatamente en acción...

—¿Cuál ha sido su mayor emoción?

—Emociones, no las tenemos los aviadores. Si hablo de mis emociones, los amigos, que son muy buenas personas, la interpretarán como cobardía. Algunos han deseado que me muera...

—¿Cómo?

—Claro. Me han dicho después de un accidente en que se ha hecho pedazos el aparato y yo he quedado sano: —Creímos que de ésta no habías librado...

Eleodoro Rojas.

Se ríe de buena gana.

—Pero, volviendo a eso de las emociones, le diré que una vez volando en Batuco...

—Hace tiempo que no vuelan en Batuco...

—No podemos hacerlo ahora. Antes era ese terreno de propiedad de la familia Cifuentes y daban toda clase de facilidades. Ahora hay otro propietario, que cree que los aviadores le vamos a esterilizar sus tierras y no nos permite ensayar en sus fértiles pertenencias... Bueno, en Batuco fué la emoción. Estaba yo volando en un aparato de Figueroa...

—Cuándo se muere ese Figueroa... "Ese hombre sí que es en realidad inmortal y de mala pata". Así me decían en Rancagua después del accidente que esotó la vida a ese suicida tan simpático que se llamó Gevert...

Nos envuelve de nuevo un silencio molesto. No comprendo por qué en una entrevista tan cordial, la muerte hace tantas acotaciones. Sale antes de tiempo, está "sin gobierno", como diría el aviador... Rojas prosigue:

—Era un aparato nacional marca "Figueroa". Volé varias veces. En uno de estos vuelos me dirigí a Polpaico y después quise volver. Volaba a mil metros de altura. Quise hacer el viraje y el aparato no respondió; seguía en dirección a Polpaico. Puse todo empeño en conseguir que no se desmandara y en vez de obedecerme dió en la idea de girar haciendo pequeñas traslaciones... ¿entiende?; hacía círculos cortos y trataba de volcarse. Hice todo lo que es posible hacer en estos trances. El aparato bajaba y bajaba jugando a la "vuelta Catalina", como dicen los niños... Lo veía precipitarse, agotaba estérilmente los recursos imaginables para estabilizarlo y seguir volando o aterrizar en una forma decente. La tierra me salía al paso y en la tierra había una laguna... Parecía que algún demonio juguetón me había envuelto en un remolino invisible... A pesar de mi situación, yo pensaba que debía estudiar este accidente del viento desconocido para mí... Ya faltaban, más o menos, cincuenta metros, estaba totalmente dispuesto a morir, cuando el demonio, que sólo había querido asustarme en mala forma, enderezó el aparato y pude aterrizar sin accidente alguno en medio de la laguna seca...

En el acto corrí a ver qué le pasaba al aparato y... tenía cortado el timón... Acababa de librarme de algo rudo...

—Los compañeros estarían consternados...

—Nerviosos... Sobre todo Figueroa, dueño del aparato y a quien en ese momento trágico para mí, pensaba que el aparato se le iba a malograr... Lo primero que hizo al llegar hacia mí, fué preguntarme qué brutalidad se me había ocurrido; afortunadamente pude contestarle que se había roto el timón y que el aparato se había salvado, y yo... también.

Otra vez volaba en Iquique sobre la plaza que estaba llena de gente, cuando se me "ahogó" el motor, parándose inmediatamente. Miré donde aterrizar, estaba muy cerca del suelo cubierto de personas; pensé con angustia en que mi aterrizaje mataría lo menos un centenar de ellas... Entonces como única salvación se me ocurrió aterrizar sobre el teatro Municipal; allá enderecé rumbo; pero me pasé y choqué violentamente con un palo del teléfono, que se cortó con la hélice. Quedé arriba de los alambres sano y salvo. Los bomberos vinieron en mi ayuda, bajándome por medio de sus respetables escaleras. Les soy deudor de ese favor a los defensores de la propiedad...

—Alguna aventura más o menos cómica para terminar... con las aventuras...

—Fué cuando estaba en la Escuela de Aviación, aprendiendo. Andaba yo en un "pingüino", es decir, con un aparato escuela que tiene atrofiadas las alas, como diría un naturalista. La cancha es muy grande... y en el medio de ella habían unos dos palos muy gruesos y de unos veinte metros de alto. Yo me ensayaba en las direcciones; es decir, en el manejo efectivo del aparato. De repente, no me he dado cuenta hasta hoy de lo que me pasó. Yo tenía una enorme cancha para hacer mis evoluciones; pero el demonio del aparato se me fué sin poderlo remediar sobre uno de los palos... son unos palos que tienen para que los pilotos hagan el oche... Yo traté por todos los medios a mi alcance de desviarme, pero me fué imposible... hasta que llegué al palo y le di el "quiñazo" padre... la hélice lo cortó... Me bajé entonces del aparato y traté de salir de la zona del peligro, y el palo me seguía para aplastarme, yo le hacía "cachaña", pero el palo empeñado en aplastarme. Estaba asustado realmente... de un garrotazo como ése no había librado ni Sansón... Al fin logré escaparme y me vi envuelto en las risotadas de la gente que estaba presenciando la aventura...

—Usted fué uno de los primeros que hicieron acrobacia en Chile...

—Con Figueroa hicimos los primeros looping the loop en Chile, imitando al gran Peugeot. Y yo lo hice en las provincias del norte y en la ciudad de Lima. Allá, en una de las pruebas finales, me caí de quinientos metros de altura, fracturándome la pierna en cuatro partes... Volví a Chile y estuve en receso hasta que pude volar de nuevo... Las provincias del norte me han querido mucho. Por ellas he tenido aparato propio y pude conocer Europa. También volé allá sobre Barcelona, Madrid, Sevilla y Valencia... Allá logré por primera y última vez en mi vida volar en un aparato verdaderamente bueno...

—¿Y ahora qué ideas tiene?

—Si yo no tengo más que una idea: volar... volar hasta que la vida me lo permita... Pero no tengo aparato... y no se pueden comprar

LAS ACTIVIDADES DEPORTIVAS EN VALPARAISO

Subiabre se ha radicado en Valparaíso.—Se espera en un resurgimiento del football porteño.—A pesar de ser muy chico, patea con más fuerza que un grandote.—Hará un lucido papel en los campos de la Perla del Pacífico.—El box mirado y comentado por don Gregorio Arriaza.

Guillermo Subiabre, el buen forward sureño, que ha llegado a Valparaíso.

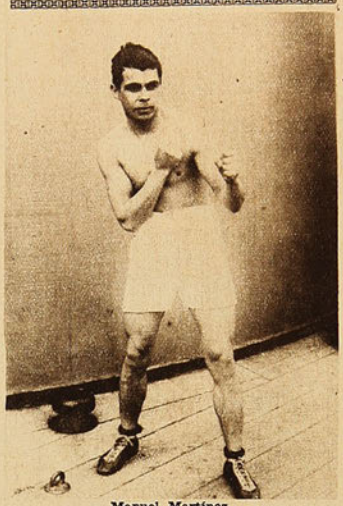

Manuel Martínez.

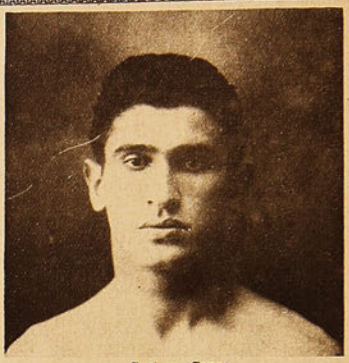

Gustavo Cano.

Don Gregorio Arriaza, uno de los más entusiastas admiradores de nuestra revista, a pesar de su reconocida modestia, está siempre dispuesto a meter su valiosa cuchara en todos lós asuntos deportivos, y con muchísima razón, porque pertenece a la redacción deportiva del decano del periodismo sudamericano, al que presta su concurso con verdadera abnegación y entusiasmo. "Don Goyo" no pertenece al grupo de los que han comido rieles; todo lo contrario: está siempre dispuesto a servir a todo el mundo con bondad e interés.

La última vez que hablamos con el señor Arriaza, recordamos que nos dijo más o menos lo siguiente:

—"A pesar de la carencia de canchas y comodidades para la práctica del football, Valparaíso pasa nuevamente por un período de resurgimiento deportivo, el que al parecer, durará por mucho tiempo, por no decir que sentará definitivamente sus reales, pues la labor de la Liga Valparaíso y de algunos clubes de la primera división, es una señal de que todos están dispuestos a mantener, a su modo, la supremacía en la zona central del país.

Uno de los factores que más ha contribuído a consolidar esta situación, es la llegada de algunos jugadores de fama a las aulas del instituto porteño.

Boffi, Elgueta, Urrejola y Subiabre, son los jugadores que en estos últimos tiempos han plantado su tienda en la Perla del Pacífico, y el último en movilizarse fué Subiabre, aquel diminuto "inside" izquierdo que venía capitaneando el equipo de la zona austral en el campeonato inter zonas del año pasado.

Cuando el equipo porteño estuvo concentrado en Viña del Mar para jugar con la Asociación Santiago, por el escudo "Frederick Martínez", Subiabre también fué llamado a concentrarse, pero no pudo jugar por una disposición reglamentaria. Lo hará el domingo 29 de este mes, por el primer eleven del "Santiago Wanderers F. C.", en el match semi final por la Copa "Sporting", que deberán jugar ese día los "caturros" contra el eleven que alecciona "tiento" Boffi.

Subiabre es un muchacho que frisa apenas los veintiún años; no medirá más de un metro cincuenta.

—¿Tan chiquito? ¿Así como Serafín Guerra?

—Ahora, Serafín, está más largo.

—Me refiero a la altura. Cualquiera, al ver a Subiabre, diría que es chilote; pero no; es de un poco más acá: de Osorno, la ciudad de nuestros aborígenes y donde el football ha reemplazado paulatinamente a la chueca y guillatún.

La característica principal de Subiabre, es la posesión de un "dribbling" activo y un shot fortísimo al arco. Estas dos características le han valido el apodo de "Pirinola", y como tal, quedará catalogado entre los "macucos" del football porteño.

—¿Sus impresiones sobre el box?

—Sea por la carencia de buenos pugilistas o por la ausencia de empresarios con capital, el box profesional vive bastante estagnado, casi diríamos que los únicos que le dan vida en la actualidad, son el empresario Amram y la Comisión Municipal de Box, el primero tentando a los boxeadores con buenos premios; y la segunda ,manteniendo un estricta fiscalización.

El box en Valparaíso es temporero, como las golondrinas, y precisamente en verano es cuando se realizan los matches más sonados, y por cierto que los pugilistas santiaguinos son los más solicitados y los que más alto se cotizan.

La temporada se inició el sábado 7 de noviembre, con el match Walter-Manríquez y seguirá su curso hasta marzo o abril del año que viene.

Para este sábado se anuncia el match a 10 rounds, entre Manuel Martínez y Gustavo Cano, el primero es un viejo profesional de box nacional; ha cruzado guantes con Plané, Gómez, Aparca, Salas, Lasenbe y Tapia, de Antofagasta. A los cuatro primeros los ha ganado, menos al nortino, que lo dejó K. O. al segundo round.

En la actualidad Martínez es profesor de la marina de guerra, lleva varios meses embarcado a bordo del acorazado Almirante Latorre, y según sus íntimos, Martínez está convertido en un lobo de mar; ya dejó de ser el muchacho tímido que se ahogaba en un vaso de agua...

Cano ha debido hacer una pequeña eliminatoria para poder pelear con Martínez. En Valparaíso era desconocido y su nombre resonó por primera vez, cuando batió a Parraguez, acentuándose más su prestigio en la paliza que propinó a Enrique Muñoz, en el Pabellón Garden.

El match de mañana puede resultar interesante, como puede carecer de emociones. Ambos tienen una escuela parecida, mezcla franco-inglesa; sin embargo, los dos poseen un punch fortísimo; y tantas probabilidades tiene uno como otro para besar la lona. Los zarpazos de Martínez son más seguros, y los de Cano más frecuentes y con menos control; pero bien puede suceder que la juventud del santiaguino, logre imponerse a la experiencia de Manuel Martínez.

La temporada de natación, la construcción del Estadio, la piscina y el mar, los referees, etc., quedaron para otro número.

EL CORRESPONSAL.

EN EL PROXIMO NUMERO: LA FIESTA DE LA CHILI TELEPHONE Y LA REVISTA DE GIMNASIA EN LOS PADRES FRANCESES.

LA VIDA PINTORESCA DEL AVIADOR CHILENO ELEODORO ROJAS

baratos... Quiero tratar por todos los medios a mi alcance, que no son muchos, obtener el "cacao" necesario para adquirir un aparato que sepa volar, que responde...

—Y dígame, ¿cree usted que la aviación comercial podría tener éxito en Chile?

—Esa sería la salvación de la aviación. Hace falta que la gente largue la plata y comprenda el negocio... Un industrial de Valparaíso, el señor Testard, tiene la idea de establecer esa aviación salvadora. Don Eliodoro Yáñez es uno de los interesados en que ese bello proyecto se lleve a la realidad. Esa es la virtud que les falta a los industriales chilenos.

—Y dígame, ¿por qué le dió a usted por la aviación?

—Hay tan mal pavimento en Chile; se anda pisando en altos y en bajos... El aire está mucho mejor... y, además, se ahorran zapatos... Yo soy aviador desde 1913. Antes era esgrimista...

—Tiene fama de buen esgrimista... Se dice que maneja como Dios el sable de combate...

—No tanto, no tanto... La maldita fama que me sigue tan de cerca como la muerte, se empeña en adornarme de tantas buenas cualidades, que siento sinceramente no merecer...

En la Escuela me porté más o menos bien y cuando obtuve mi brebet me quedé en ella para ensayar los aparatos y ayudar a instruir... a todo... hasta que cumplí mi contrata y salí dispuesto a volar todo lo que pudiera. La tierra me ha traicionado siempre, sólo cuando me estrello contra ella me lesiono el cuerpo. Pero cuando caigo procuro con todas las ansias de mi vida no caer en alguna parte tan blanda que se abra con el peso de mi cuerpo... Cuando se cae debajo de la tierra... no se puede volar más...

—¿Y qué ideas inmediatas tiene?

—Ahora he pensado ir al norte a dar conferencias demostrando la necesidad de que me favorezcan para comprar un nuevo aparato... Soy un buen "conferencista"... Los "fiatos" se divierten conmigo y comprenden que tengo razón. Creo seguro el éxito de mi tentativa... Esas gentes del norte saben trabajar y comprender a los que tienen anhelos y entusiasmos.

El aviador sonríe; tiene una fe enorme en sus compañeros del norte; piensa que le basta un viaje por allá para obtener un aparato. Nos despedimos y lo veo alejarse por entre los terrestres que pululan por la urbe a la hora que llaman del paseo. Se aleja con sus piernas curvadas por los accidentes y dentro del cuerpo la idea romántica y suicida de morir en el aire... Tiene razón el aviador: la vida tiene demasiados altos y bajos...

ACEVEDO HERNANDEZ

MOVIMIENTO BOXERIL

SOBRE ACTUALIDAD BOXERIL

Los amateurs y la Federación de Box. — Consideraciones que se confirman.—Opiniones que merecen separación.—Las performances últimas de Quintín y Loayza. —Galtieri, el argentino, es descalificado. —Firpo y Carpentier, posibles rivales. — Otras noticias y comentarios.

Cada vez que hemos estudiado la situación del boxeo amateur, hemos tenido que decir más o menos lo mismo, a excepción de este último tiempo en que nuestra crítica a la selección de aficionados que hace la Federación de Box de Chile, se había hecho más dura y llegado a la conclusión de que revelaban escasez de buenos elementos.

Se creyó que era una exigencia nuestra por razones que siempre se arguyen cuando un criterio estrecho preside la manifestación de los sentimientos humanos. No ha sido exigencia; ha sido crítica razonada. La Federación de Box eliminaba para llevar campeones a Montevideo. La razón decía que esos aficionados debían de ser buenos muchachos de ring. La verdad se ha impuesto. Esos muchachos han caído vencidos en las primeras competencias interprovinciales.

El sábado, los aficionados de la Federación se midieron con aficionados de Rancagua, Los Andes y San Antonio. Los locales hicieron triste papel. Los detalles van en párrafo aparte, pues aquí sólo queremos tratar el asunto en general.

De los aficionados vencedores, solamente Luis Jiménez, de Rancagua, José Cañas y Luis Torres, de Los Andes, nos gustaron. Cañas es producto de otros años, y por tanto reconocido ya como bueno en competencias anteriores. Con todo, estimamos que aún no se destacan muchachos de méritos y se hace más necesaria esa inteligencia que tantas veces hemos clamado. Repetimos, que hay necesidad de echar al olvido las divergencias entre la Provincial y la Federación en orden a que venga una competencia entre el elemento de una y otra institución. En la Provincial hay buenos elementos o por lo menos la posibilidad de encontrarlos, cosa que no es fácil de hacer con los inscritos de la Federación.

Insistimos en esa inteligencia, aunque ya sea majadería. Los señores dirigentes tienen la palabra y sus decisiones en este sentido son de verdadera importancia para la actuación que le corresponda desarrollar al equipo chileno que vaya a Montevideo a fines del presente año.

Parece no ha tomado mucho cuerpo el movimiento que querían desarrollar los amateurs. La prensa ha callado el furioso tiroteo y hemos sabido que dos redactores de box, a la vez socios de la Federación, han sido separados de la dirigente. Ser de casa y pegar, es algo imperdonable para la que dirige el box.

Un socio periodista no puede vertir sus opiniones en el diario que sirve, si esas opiniones no son para poner por las nubes a la institución a la cual pertenece. Es disciplina para unos y quebrantamiento de libertad para otros. ¿Quiénes tienen razón?

Y esto ocurre cuando más unión de pareceres debe existir, cuando menos violencia se debe ejercer, cuando más se debe trabajar porque la paz reine en todos los campos deportivos. ¡Vamos derechos a la unión!... ¡Qué triste es todo esto!

Quintín Romero y "Tani" están de plácemes. Se han clasificado vencedores en el extranjero. Romero sostuvo con Homer Smith un recio encuentro y la decisión le favoreció. Su adversario tambaleó y estuvo a punto de medir la lona. Smith es aquel que en cierta ocasión puso en peligro nada menos que a Luis Angel Firpo.

En cuanto a Loayza, su triunfo sobre Aramis del Pino, en Cuba, viene a presentarnos una seria duda. ¿Ha perdido el chileno su vitalidad y punch? En el anterior combate cayó K. D. por nueve segundos y ese K. D. le significó la pérdida de su pelea, aunque después se revió el fallo; pero cayó K. D. y eso basta para que unamos esta caída con la performance desarrollada frente a Aramis del Pino. Todos los esfuerzos del chileno por derribar al cubano, fueron inútiles. ¿Qué se desprende de todo esto? La lógica indicaría périda de vitalidad y punch. Pero el box suele ser muy ilógico y debemos esperar nuevas presentaciones del chileno, a fin de disuadirnos de esta duda que ahora nos asalta.

"Tani" venció a Del Pino por buen margen de puntos y su triunfo fué recibido entre aplausos, manifestación esta última que vino a ser algo así como un desagravio a la decisión de su anterior encuentro.

Luis Galtieri, el "doble campeón" argentino, ha sido vencido por decisión del árbitro, que en el transcurso del 13.º round, fué amenazado por un segundo del campeón, en circunstancia que amonestaba al peleador.

El reglamento hace pesar las infracciones de un second sobre el peleador, aunque éste vaya venciendo fácilmente. Galtieri pudo haber ganado el encuentro, pero he aquí que una incorrección del second, no tan sólo le privó de su victoria, sino que la convirtió en derrota.

Como es natural, el público protestó en principio y hubo necesidad que la policía invadiera el ring. Después se le dió toda la razón al referee. El encuentro se efectuó en el Teatro Romano del Parque Japonés de Buenos Aires.

Esa misma noche, nuestro conocido D'Aggostino, se clasificó campeón argentino de peso mosca derrotando por K. O. al campeón Rossi.

D'Aggostino fué aquel aficionado que en el campeonato sudamericano efectuado en Chile a principios del año 1922, se clasificó campeón mosca al derrotar, por decisión del jurado, al malogrado Guillermo Osorio. Como se ve, D'Aggostino no ha subido de peso en tanto tiempo, y ahora vuelve por sus fueros en los rings de boxeo, obteniendo un campeonato nacional.

Alfredo Molina, "challanger" al campeonato peso mosca, que detenta Guzmán.

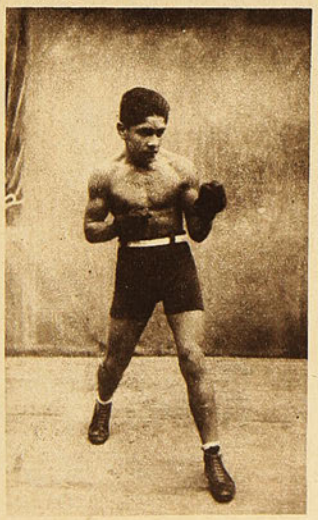

Luis Jiménez, campeón aficionado de la provincia de O'Higgins, peso mosca.

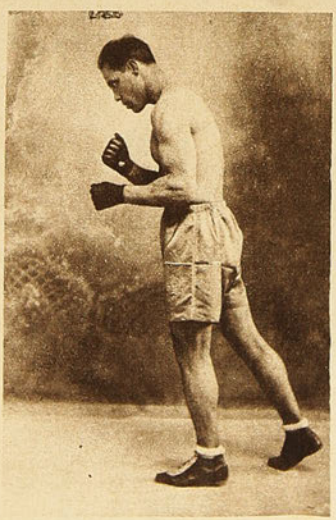

Al. López, de quien publicamos una carta en estas páginas.

Miguel Díaz, campeón peso pluma del Sur, que ha obtenido hermosos triunfos.

Dos hombres de ring que con su ausencia no hacen más que despertar interés en Estados Unidos, son Luis Firpo y George Carpentier. Deportivamente, sus nombres han pasado a la historia y mientras uno reina en su hogar, el otro reina en sus negocios con el dinero obtenido en el box.

Pero el público de los Estados Unidos piensa en ellos, conservando las mejores impresiones de sus mejores performances. Y Firpo, pesando una enormidad y Carpentier "posando" otra enormidad, desvelan al promotor, que está dispuesto a concertar un match entre los ex-campeones.

Firpo y Carpentier irían a una pelea como al polo en excursión, siempre que la bolsa sedujera. Lo demás les tiene sin mayor cuidado.

Spalla, ante la posibilidad de un encuentro con Uzcundún, ha sufrido la zafadura de una mano, mientras se entrenaba.

He aquí un encuentro que va a costar mucho efectuarlo. Hay zafaduras oportunas como solicitudes de premio imposibles de satisfacer. Y a todo esto, Herminio Spalla sigue titulándose campeón de Europa.

V. DEBEZZI C.

ALFREDO MOLINA, ENFRENTARA A GUZMAN, MAÑANA

Alfredo Molina, el muchacho peso mosca que enfrentará mañana a Humberto Guzmán por el título nacional de su peso, cuenta apenas con diecinueve años de edad y hace cuatro años que empezó su carrera pugilística.

Formado en el Centro Deportivo Benjamín Tallman, tuvo como profesor a Humberto Oros y en el ring de la calle San Francisco recibió su bautizo de golpes con todo éxito.

Su larga performance señala, en tan poco tiempo, no menos de ciento cuarenta peleas, de las cuales sólo ha perdido dos; una, frente a Gerardo Soto, con quien posteriormente empató; y otra, con Luis Castro. A este último, acaba de vencer en forma aplastante.

Entre sus principales encuentros, debemos hacer mención a los que sostuvo con Carlos Uzabeaga cuando eran aficionados. En la primera, empataron y en la segunda, Molina obtuvo un bonito triunfo por puntos.

Desde hace mucho tiempo deseaba medirse con Guzmán. El título que éste posee, alentó sus horas de entrenamiento y ahora cumple su aspiración, después de haber vencido un sin fin de dificultades.

Hemos hablado con Alfredo Molina. Es un muchacho modesto en la frase, pero de grandes pensamientos.

—Si triunfo sobre Guzmán,—nos dijo—me iré a Buenos Aires. Mi rival es muy querido en la capital argentina y seguramente que yo llevaría muy buen cartel por delante.

—¿Y después?

—¡Ah, después! Si todo fuera bien, ¿por qué no llegar hasta Estados Unidos? No sería el primero en triunfar. Y tengo mucha fe en mí mismo.

Molina sueña. Es muy niño. Sus ciento cuarenta peleas en cuatro años de lucha, le dan títulos para abrir su fantasía. Y si triunfa, mañana, será un triunfo muy suyo, pues este encuentro ha tenido que ser largamente esperado por él.

Si en su modestia cree vencer al campeón mosca de Chile, es porque una fuerza interior le lleva a creerlo así. Aguardemos el match y estudiemos qué alcance tienen las aspiraciones del muchacho y el valor de esa fuerza interior que le hace tan optimista ante un campeón de los recursos de Humberto Guzmán.

Es un caso especial que sólo en muy contadas ocasiones nos es dable presenciar. Guzmán, durante este último tiempo, ha hecho encuentros en la categoría superior. Se cree que muy difícilmente llegue al mosca. De todo esto, se desprende interés para el encuentro con Molina, ya que así sabremos a quién corresponde el título.

JOHN BOY.

UNA SEMANA HISTORICA EN EL RING.—Octubre, 25 al 30

Octubre 25, 1899.—Matty Mathews, vence en Nueva York a Eddie Conelly, en veinte rounds.

Octubre 25, 1903.—Joe Walcott paró a Kid Carter, en 15 rounds. Boston.

Octubre 26, 1914.—Jeff Clarke venció en Joplin, Mo., a San Langford, en 10 rounds.

Octubre 27, 1896.—Kid Lavigne venció a Jack Everhardt, en 20 rounds. New York, City.

Octubre 27, 1921.—Phil. O'Dowd venció en 12 rounds a Joe Lynch, en New York.

Octubre 28, 1895.—George Dixon y Young Griffo, hicieron match empate peleando 10 rounds en Nueva York.

Octubre, 28, 1899.—Bob Fitzsimmons puso K. O. al primer round a Jeff Thorne, en Chicago.

Octubre 28, 1915.—Fred Fulton puso K. O. a Arturo Pelhey, al quinto round, en Oshkosh, Wis.

Octubre, 29, 1897.—Kid Lavigné venció a Joe Walcatt en 12 rounds. San Francisco, Calif.

Octubre 29, 1924.—Mike Mc Tigue puso K. O. a Frankie Carpentier, al sexto round de un encuentro efectuado en Providence, R. J.

SEPARADOS

Han sido separados como socios de la Federación de Box de Chile, por publicar artículos e informaciones favoreciendo al movimiento de los amateurs, los señores Jorge Ascuí y Héctor Rivera, de "Los Tiempos" y "Ultimas Noticias", respectivamente.

Sin comentarios.

QUINTIN

Ya sabemos que Romero ha vencido últimamente a Homer Smith. Anotamos el dato para la historia.

"TANI"

También, que el chileno ha derrotado por puntos a Aramis del Pino, en Habana.

Felicitaciones a ambos.

EL ENCUENTRO DE MAÑANA

En el Hippodrome deben disputar mañana el campeonato peso mosca de Chile, Humberto Guzmán y Alfredo Molina.

Guzmán hace tiempo no se presenta en su peso inicial, o sea el mosca. De ahí que se crea que Molina pueda darle mucho que hacer.

Ambos están bien entrenados y dispuestos a vencer. Hay buenos preliminares seleccionados por la empresa Tagini.

DESEA ACTUAR PRONTO..

Hemos recibido del profesional Al López, la siguiente carta:

"Señor redactor de "LOS SPORTS".—Pte.

—Muy señor mío:

Me dirijo a usted, por las razones que voy a exponerle. Después de tres meses de permanencia en Chile, durante los cuales se me han presentado todo género de dificultades para hacer una pelea que me haga conocido, hoy tengo allanados todos los obstáculos y dentro de pocos días podría presentarme en público, siempre que la Federación se digne permitirme hacerlo.

"Mis pretensiones son moderadas; deseo que me pongan frente a un hombre más o menos conocido y que sea elegido por la Federación. Si mi actuación no satisface, el premio que me correspondiera, pasaría a una institución de beneficencia.

"Como mi permanencia en ésta, no sería larga, desearía que esto se realizara en un plazo más o menos corto, pues, deseo antes de dejar mi país, demostrar que puedo enfrentar a cualquier hombre de mi peso y que mis conocimientos pugilísticos no son un mito como muchos creen.

"Deseando que la Federación tome en cuenta mis deseos y me conceda lo que pido, que es justicia. Le doy a usted las gracias y lo saluda su affmo S. S.—**AL. LOPEZ.**

Manuel Brito, del Centro. "El Tani", de Linares.

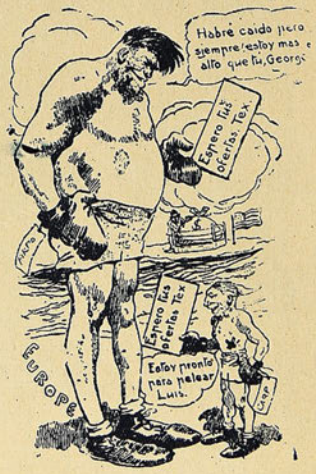

Humberto Olguín, peso liviano, pide revancha a Teófilo Sedan.

FOOTBALL UNIVERSITARIO

Final de la competencia.—El Instituto de Educación Física conquistó el campeonato, haciendo honor a la facultad que perfecciona.—Unas manifestaciones como pie de una lección de cultura física en vez de una felicitación.—Una copa y once medallas.

La Federación Universitaria de Deportes de Santiago ha desarrollado este año una labor digna del mejor encomio.

Sus dirigentes, presididos por don Marcial Baeza, atleta y footballista destacado, derrochando entusiasmo y movilidad, han contribuído al perfecto desarrollo de todas las actividades deportivas que los universitarios cultivan, pese a las deficiencias de toda especie, a la ausencia de ayuda y facilidades gubernativas.

Tema sería éste para un extenso artículo. Lo dejaremos para después.

Sin embargo, diremos que entre las filas estudiantiles hay jóvenes visionarios que sueñan toda clase de confortes deportivos, y luchan por conseguirlos con paciencia de santos y tesón de hormiga. Representante genuino de estos luchadores incansables en bien del desarrollo físico de las esferas estudiantiles es el señor Videla, a quien vemos a menudo entrando y saliendo de las oficinas, pidiendo siempre aquí y allá, pidiendo para los deportes, para los muchachos.

Agotado este preámbulo entramos en el tema: Como la rama más expandida del cultivo de los deportes, el football, forma el eje de las competencias universitarias.

A presenciar los encuentros acuden nutridos enjambres de los siempre alegres estudiantes (ellas y ellos).

Los muchachos del Instituto de Educación Física, por razón de la escasez en la matrícula, han tenido que formar equipos siempre medioceres al lado de los poderosos conjuntos que presentan las otras facultades, escogidos entre los centenares de alumnos que cuentan de asistencia.

De todos los jóvenes que asisten al Físico, escasamente habrá para formar 22 en pie de juego. Y que de esta escasez haya brotado el campeón de la competencia, es un hecho que mueve a admiración, al entusiasmo, al aplauso. Que los del Físico no soñaron jamás un triunfo resonante, menos un campeonato, es evidente.

¿Y ¿cómo pensarlo? ¿Quién justifica entonces, la victoria que comentamos?

Tres situaciones bien definidas:

Primero, el entusiasmo desenfrenado que se desencadena a veces en el pecho de los débiles contra los arrestos de un titán.

Segundo, la involuntaria confianza que brota en los más fuertes ante la sensación anticipada de un triunfo sin tropiezo. Y tercero, los propios caprichos e ingratitudes del juego mismo.

Recordamos el partido final de la competencia Escuela de Medicina-Institución Superior de Educación Física.

El primero, compuesto por hombres avezados y tendidos en líneas armónicas y de acción mutuamente conocidas, ya que en su mayoría defienden los colores del Internado F. C. en la competencia oficial de la dirigente máxima del footbal local.

El equipo del Físico, bueno a manchas, débil en partes, casi nulo en otras.

No había parangón.

Empezó el lance.

Los cuatro quintos de las tribunas llenas estaban de médicos en ciernes. el quinto restante cubierto por una veintena de colombinas que habían ido a inyectar entusiasmo a sus compañeros del Instituto, en quienes vibraba ya una sensación de derrota. Bien luego se advirtió el dominio completo del cuadro de Medicina que obligaba a la defensa contraria a multiplicarse para que no cayera.

Ese fué en resumen el encuentro: el atacar sin tregua de un lado y la defensa sin cuartel del otro.

Ha pasado ya el primer "time" y más de la mitad del otro; pero nada. La valla del Físico permanece intacta.

Ni el bombardeo de los jugadores, ni la carga cerrada de ditirambos de la galería o tribuna, que ni a damas respeta, pueden contra el arco de los débiles que se ha hecho inespugnable a fuerza de entusiasmo y energía.

De repente se produce una rosca en la puerta (Medicina) de Urrutia, producto de un tiro suelto, elevado y único.

Urrutia apercibe el rechazo. Cargan tres delanteros del Físico y al fin de la embestida el simpático Chino yace en tierra y la pelota descansa a la sombra de las redes.

Era la caída del coloso de la contienda y de la competencia.

Consecuencias de este tanto tan hermoso cuanto más inesperado: Mudez absoluta y cara de espanto en los cuatro quintos de la tribuna. Locura de entusiasmo entre las rubias y morenas de la reunión.

Sus argentinas voces cantaron victoria y placer.

Faltaban 10 minutos.

Pasaron sin novedad. Eso sí, que al cabo de ellos el árbitro levantaba el brazo del capitán del equipo vencedor, el Instituto de Educación Física, cuya fotografía presentamos hoy en esta página.

El Director del Instituto, señor Joaquín Cabezas, regocijado con el triunfo de sus hijos les ofreció unas once como vencedores.

Contentos los campeones, esperaban ansiosos el instante de los parabienes y de la palabra alentadora que oirían de labios del gran maestro.

Pero, ¡oh, desilusión! —No una felicitación, sino una lección de educación física, así como yo la entiendo, es lo que voy a dar, fué lo que dijo don Joaquín al comienzo de su interesante disertación que condenó los deportes en la forma como se hacen, en sus medios y sus fines y sus consecuencias.

Tuvimos después ocasión de conversar con el presidente del Centro de Educación Física, señor Héctor Alvarado, y en medio de su visible entusiasmo nos declaró que el triunfo del equipo de football había vigorizado la existencia de la entidad que él preside. Nos aseguró que se velaría porque el prestigio alcanzado este año en la sección football sería mantenido en los venideros a fuerza de entusiasmo y de trabajo.

Nos despedimos.

Desde lejos escuchábamos los acordes de un himno marcial que llegaba a nuestros oídos, mientras la tarde caía y la noche nos cubría con su manto.

"De los valientes
es la victoria;
cubra su frente
siempre la gloria".

Don Joaquín Cabezas, director del Instituto de Educación Física.

Equipo del Instituto de Educación Física, vencedor del campeonato universitario. Barrios, Bascuñán, Bascuñán, Castillo, Ramírez, Bascuñán, Quintard, Sánchez, Pérez, Vera, Parada.

Leoncio Veloso, capitán del Físico.

LA TRIPLE VICTORIA DE LOS ROJOS

El vehemente interés que había logrado despertar el match final por la Copa Chile, estaba plenamente justificado: fuerzas equiparadas en pretéritos cotejos, darían el máximo de rendimiento ante la prueba definitiva.

Y si alguien hubiere dudado del entusiasmo encendido por la brega, debió haberse convencido al verificar la dificultad de conseguir asiento—ni siquiera "asiento de pie"—en ninguno de los vehículos vía Independencia. Todos iban repletos, desbordantes de carga humana, con destino a Santa Laura.

A esta circunstancia se debió que nosotros—como muchos—llegáramos algo atrasados al sitio de la brega.

El bochorno parece disminuír, apenas nos hemos metido en el amplio Estadio. Y el flamear de las banderas y el vocerío de la multitud, dan la nota placentera; son como un saludo acogedor para el recién llegado.

Las graderías techadas se divisan archirrepletas; las otras, o sean nuestros criollos "tendidos de sol", están a punto de repletarse; junto a las palizadas, la barrera humana empieza a delinearse.

Después de una imploración inútil con la mirada, nos armamos de un poquillo de audacia y tomamos posesión de 30 centímetros de tabla. Doble audacia: la posesión misma, y la desposesión pacífica, con nuestras posaderas, del kilo y medio de tierra respectivo.

Este fué nuestro asiento. El mismo que el redactor deportivo de "El Mercurio", irónicamente, le llamó cómoda "butaca"...

Estamos en España. Es decir, momentáneamente, estamos viviendo entre españoles. Y muy a nuestro gusto. Porque nos agrada el modo de ser apasionado de los españoles; nos encanta la frase justa y la pronunciación perfecta que son característicos en ellos; como nos deleitan la viveza del decir y su acento inconfundible, inimitable. Tan inconfundible e inimitable que, entre cientos, al oírle hablar, diríamos:

—Este es nuestro pariente; nuestro hermano mayor...

La atención, fija en la brega de los segundos equipos, es desviada hacia el extremo sur de las graderías. Se aplaude con "amore". Inquirimos.

—Son los pequeños, nos dicen. Acaban de ganar, 3 a 0, y han jugado con reservas. Los pequeños son los que "van" mejor en la Unión Deportiva. Figúrese usted que ganar, 3 a 0, y contra "hombres" superiores.

Nuestro amable informante no alcanza a terminar la apología de los pequeños. Un rugido de la multitud lo absorbe y le corta la frase elogiosa. Y, como los demás, ruge y manotea como un loco.

¿Qué había pasado? Lo más simple, lo más natural: el equipo español había abierto la cuenta...

No sabemos si un chileno en España, se españoliza; pero que un español en Chile, se chileniza, no cabe duda.

EL APLAUSO

La triplice victoria obtenida por los rojos sobre los albos, es digna de nuestro aplauso más caluroso.

Muy merecida victoria. Disciplina, tenacidad, sólido espíritu fraterno entre los hijos de España, ha sido la resultante que les ha permitido llegar invictos a la meta.

De la disciplina y tenacidad se ha encargado maese Legarreta, al predicar con el ejemplo: desde el primer match de la temporada, siempre le hemos visto entrar al palenque deportivo a la cabeza de su equipo. Y sólo la mala suerte, representada por un ligero quebrantamiento en su salud, le ha impedido saborear, juntamente con sus hombres, el manjar del triunfo.

Cuanto al espíritu fraterno de los peninsulares, basta, para comprobarlo, que usted se dé una vueltecita por Santa Laura.

Cualquier domingo. No importa cual sea el equipo que juegue. Allá encontrará usted a toda la colectividad española. A toda la colectividad en masa. Familias completas, desde el abuelo al chico mamón. Todos animados por el mismo sentimiento: aplaudir a sus coterráneos, levantar el espíritu de los muchachos que defienden en brava y caballerosa lucha, los colores rojo y gualda del terruño lejano...

¡¡Y en qué forma aplauden, Santo Dios! Creemos que ni Bombita, ni Gallito, ni Gaona, el fenómeno, habrán oído tempestades de aplausos iguales a las que han oído Legarreta, Mediavilla y Lapiedra, en el Estadio de Santa Laura.

¡Si aquello es el delirio! ¿No es verdad, señor don Rosendo de Santiago?

—Muy verdad. ¡Pues así se hace patria!

—¡Choque, don Rosendo!

El árbitro señor Jiménez con Mediavilla y Ramírez, capitanes del Unión Deportiva Española y Santiago.

La chilenización la estamos verificando junto a nosotros. Y una chilenización con mamá y su complemento, no obstante la presencia de un lote de mamás que está vecino a estos españoles, demasiadamente chilenos...

Por felicidad, la llegada de algunas familias netamente españolas, interrumpe las interjecciones criollas y las torna amables, acogedoras.

—¿Cómo va, don Justo?

—**¡Aquí hay asiento, Antonia!**

—Gracias, Nicolás.

—¡Suba usted, don Nicomedes!

—¡Hola! ¿Cómo está usted don Alfonso?

Y la ejemplar confraternidad, la envidiable camaradería entre los hijos de Iberia, sigue su curso...

—¡Caramba, que hoy está mal el guardavallas!...

—¡Zapatetas! ¡Si parece que está durmiendo!

—¡Si no vale un perra chica!

—¡Yo no daría por él una patata!

Y continúa el descenso del pobre jugador, hasta adquirir la infinitésima talla de un microbio originario de Liliput...

Y todo, por no haber barajado un goal... Lo que no obsta, sin embargo, para que, luego después, ante un atajo brillante, se le llame coloso y otras cosas más o menos grandes.

¡Falta Legarreta! ¡Falta Legarreta! ¡Qué te parece, hombre, falta Legarreta! Estas eran las exclamaciones inquietantes que se cruzaban entre los compatriotas del maestro, cuando vieron los cuadros distribuídos así:

Santiago:

Zúñiga,
Pizarro, Fuenzalida,
Castillo, Ramírez, Villablanca,
Pallares, Millar, Córdova,
Ramírez, Miqueles.
O
Llanos, Figueroa,
Mediavilla, Sánchez, Suárez,
Vásquez, Sanhueza, Urieta,
Vives, Vicuña,
Lapiedra.

A las 4 3|4 mueven la pelota los rojos. Alcanzan hasta la línea de los backs y Fuenzalida rechaza.

Un nuevo ataque lo remata Llanos, con un magnífico tiro transversal, que obliga a Zúñiga a tirarse de bruces para anularlo.

Se salva la situación, pero la pelota no sale de la zona peligrosa. Así es cómo la toma Mediavilla, hace un ligero floreo y la anida en las redes.

Habían transcurrido 9 minutos.

Anotar la explosión de júbilo entre los compatriotas de Mediavilla, sería un atentado contra el relato veraz.

Reanudado el juego, Mediavilla repite el tiro. Esta vez con menos suerte. Y Llanos, en su ansia de que se repitan en él los aplausos, echa mano de brusquedades que son notadas y censuradas por el árbitro.

Después de un esfuerzo sostenido, los albos consiguen llevar las acciones al campo adversario y dan oportunidad a Lapiedra para que el

El Unión Deportiva Española II.

público le prodigue sus aplausos. Muy en especial ante el barajo magistral de un tiro libre.

Sin mayores novedades termina el primer tiempo. Característica: equivalencia de fuerzas.

Si los albos hubiesen jugado el segundo tiempo con el mismo empuje y sin abandonar la táctica de combinación, la derrota no habría sido tan aplastadora, el cómputo de 5 a 1, no se habría producido.

¿Falta de entrenamiento o una entrega desesperada?

LA CENSURA

Debiera ser íntegra y violenta en contra del guardavalla del segundo equipo del Santiago.

Nosotros disculpamos — y nos inclinamos doloridos—ante el hecho casual. Pero se nos exalta el espíritu cuando presenciamos actos no sólo indignos de un deportista, sí que también impropio de un ser consciente, como el ejecutado por el supradicho jugador.

Y no ampliamos nuestra protesta, como decíamos, en la seguridad de que el Santiago, club de orden, compuesto por muchachos de elevados sentimientos, sabrán aplicar la merecida sanción.

Además, necesitamos, dentro del reducido espacio que nos permite el rubro censura, protestar indignados en contra de la conducta trogloditica de la galería.

Consumado el hecho, y mientras la víctima se revolvía en el suelo, presa de atroces dolores, un centenar de desalmados aplaudía al victimario que, arrepentido quizá de su mala acción, huía, aplastada la conciencia.

Y esos aplausos, que sabían a salvajismo primitivo, se repitieron cuando la víctima, en brazos de sus compañeros, era retirada del campo del juego.

¡Increíble! Increíble que en el siglo de las ondas hertzianas y de los aviones—altísima ascensión—la conciencia de ciertas criaturas siga arrastrándose a flor de tierra...

Como también es increíble que las instituciones deportivas no cuenten aún con los auxilios más elementales para atender a sus asociados en casos graves como el que nos ocupa.

Y no es por falta de que alguien "les haya echado boca..." ¿Verdad, señores dirigentes?

La reunión del domingo fué pródiga en triunfos para los ibéricos. Pero lo fué también en accidentes dolorosos: tres o cuatro hombres cayeron lesionados.

Estos repetidos accidentes los comentaba una vecina nuestra:

—Si yo me llego a casar y mi marido es footballista, lo primero que haré es "prohibirle" que siga jugando football. Figúrate, niña, que "me le dan" una patada...

Y en un mutuo y malicioso sonreír, termina el animado comentario de la futura Crisanta...

CHALO.

Yacoponi en acción.

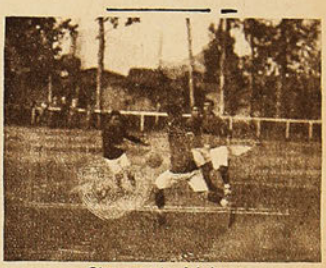

Otro aspecto del juego.

Los once hombres que jugaron por el segundo equipo del Santiago.

Una de las tantas escenas del match Unión Deportiva I y Santiago.

EL ENCUENTRO DEL AUDAX ITALIANO CON EL GOLD CROSS

Ramírez, guardavallas del "Gold Cross".

"Gold Cross I".

Audax Italiano I, vencedor por 2 a 1.

Audax II.

Gold Cross II, vencedor.

Un buen encuentro fué también el que ofrecieron los cuadros del "Gold Cross" y "Audax Italiano", que se midieron el domingo. La mayor novedad fué el estreno de los tres "a ses" que han importado los italianos, tres hombres que cosecharán muchos aplausos en nuestras canchas y de quienes nos ocuparemos en forma amplia en nuestra próxima edición.

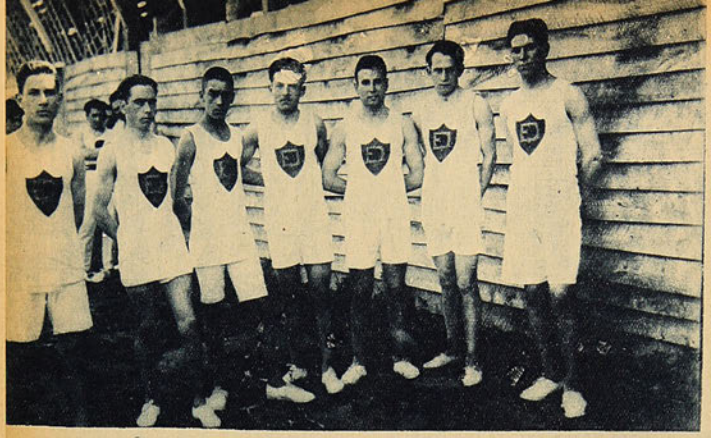

El "Deportivo Español", que cuenta con muy buenos atletas

El presidente de la Federación Sportiva de Li
miembros del jurado del torne

"El Arturo Prat Atlético", vencedor del torneo

El "Linares Atlético", que

Las páginas principales de nuestra revista se abren hoy para ofrecer a los lectores una serie de actividades atléticas de Linares, la dormida ciudad sureña, que a pesar de todo cuenta con un núcleo numeroso de deportistas entusiastas, disciplinados y capaces.

Linares, que hasta hace poco no se hacía representar en ningún torneo inter-provincial, marcha ahora a la cabeza, puede decirse, pues ha logrado reunir a todos los deportistas en una Federación y ésta dirige acertadamente todas las actividades, especialmente el atletismo que cuenta con muy buenos elementos.

LAS ACTIVIDADES DEPO
GRAN TORNEO ATLETICO
"ALDUNATE A

"El Aldunate Atlético" desfilando

"Hornillas F. C.", formado por obreros del caz
nares, que empataron después de uni

...nares, el presidente del "Aldunate Atlético" y ...o, en pose para "Los Sports".

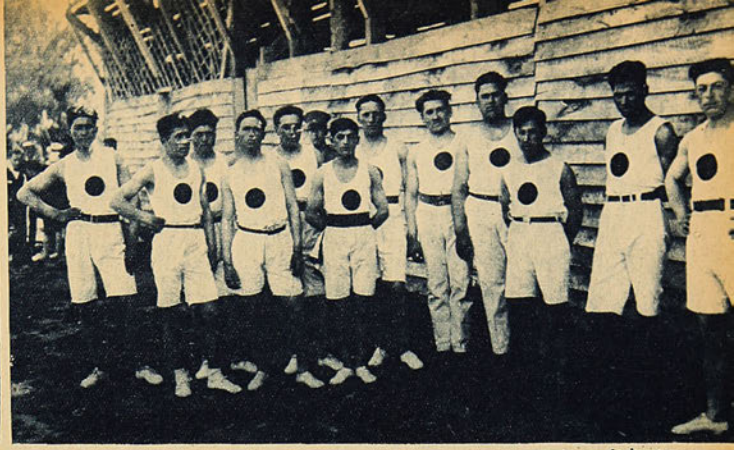

Atletas del "Aldunate", organizador del torneo y que ocupó el segundo lugar

...tico", que ocupó el tercer puesto

Los vencedores desfilando

...DEPORTIVAS EN LINARES.- ...TICO, ORGANIZADO POR EL ...TE ATLETICO".

Las fotografías que publicamos ahora corresponden al torneo que organizó el "Aldunate Atlético", uno de los clubs mejor organizados de la localidad. El vencedor del torneo fué el "Arturo Prat Atlético", ocupando el segundo puesto la institución organizadora y el tercero el "Linares Atlético". Grato será para nosotros poder presentar en estas páginas a todas las provincias donde se de la importancia que debe tener esta clase de actividades físicas.

...canal del Melado, y "Olímpico F. C.", de Li... ...de una reñida e interesante partida.

Aspecto general del desfile de los atletas, frente a las tribunas.

Para adquirir el estilo en el salto con la garrocha

Por Charles Hoff, recordman del mundo del salto con garrocha. — (Traducido especialmente para "LOS SPORTS")

Cómo pasé a ser saltador con garrocha

Cuando debuté y me dediqué a la práctica de los deportes, estaba muy lejos de pensar que un día llegaría a ser un especialista en el salto con garrocha. Esta rama del atletismo era casi desconocida en Noruega, pues muy raros eran los que la practicaban.

Fué mi actual entrenador, el competente sueco Krigsman, quien me incitó para ejercitarme con la garrocha, y para vencer mi tenaz resistencia hubo de emplear muchos argumentos, pues yo no quería ni siquiera oír hablar de este trabajo.

Por fin, me decidí y luego sentí un gran placer en los entrenamientos, y al cabo de quince días de esfuerzos, logré pasar 3 m. 20, lo que verdaderamente un gran éxito.

Comprendí que mi estructura se adaptaba bien a este género de deporte. En efecto de gran talla, sov ágil y liviano, provisto de brazos sólidos, pues en el colegio había hecho mucha gimnasia.

Los primeros tiempos me parecieron bien difíciles, principalmente, en lo que concierne a lo rigurroso del entrenamiento. Krigsman no me abandonaba ni un momento, y todos los días me hacía ejecutar un duro trabajo, consistente en veinte o treinta saltos. Muchas veces, a pesar de mi hábito de trabajo intensivo y de repetidos esfuerzos, me encontraba completamente extenuado, teniendo apenas las fuerzas necesarias para desvestirme en las tardes, y en cuanto me levantaba de mesa, después de las comidas, sólo sentía deseos de irme a la cama. Al cabo de algunas semanas de entrenamiento había progresado bastante y pasaba 3 m. 54, batiendo en un centímetro el record noruego. La labor continuada, ya sin quejas de mi parte, y me sentía feliz de los resultados obtenidos y pensaba solo en progresar más y más.

En el campeonato regional de Oslo, pasé 3 m. 82, lo que constituyó un nuevo record oficial. Ese año, a pesar de mis esfuerzos no pude mejorar la performance.

En el verano siguiente, alcancé a saltar 3 m. 915, estableciendo un nuevo record escandinavo. Los cuatro metros no estaban, pues, muy lejos. ¿Alcanzaría a pasarlos? Todos los medios posibles fueron empleados para mejorar mi técnica. De noche, estudiaba el estilo que debía seguir para ganar algunos centímetros y pasar la barra sin correr el riesgo de botarla.

El paso de los cuatro metros ambicionados.—Mis esfuerzos intelectuales y físicos fueron recompensados en los campeonatos de 1922, obteniendo un salto de 4 m. 02. Quince días más tarde, en el torneo triangular de Copenhague, por primera vez, batía el record del mundo y en medio de una copiosa lluvia salté a una altura de 4 m. 12.

Al año siguiente, en 1923, en los juegos de Guthembourg, en Suecia, alcancé a pasar 4 m. 20 en el primer ensayo, pero como había hecho cuatro tentativas y la barra se encontraba a 4 m. 10 el record no pudo ser homologado. ¡Cosas del reglamento!

Aún cuando mi decepción y mi despecho fueron grandes, me encontraba poseído de gran espíritu deportivo y lleno de confianza, pensaba solo en batir el record mundial en forma oficial y sin discusión posible.

Un mes más tarde, y nuevamente en Copenhague mejoré todas mi performances anteriores, y pasé a ser el recordman del mundo con 4 m 21.

Desgraciadamente, el año último, no pude tomar parte en los Juegos Olímpicos de París, por que me descompuse un pie durante una demostración para filmar una película, días antes de los campeonatos mundiales.

¿Alcanzaré a batir mi propio record?—Después de algunos días volví a quedar en forma, y tengo ahora la intención de entrenarme seriamente para alcanzar el mismo estado de perfeccionamiento en que me encontraba en 1923. Estoy seguro de conseguirlo y de alcanzar mejores resultados, pues, me cuido mucho, y jamás cometo excesos de ninguna especie. (Hoff ha logrado saltar últimamente 4 m. 23, confirmando sus pretenciones).

El por qué de mis éxitos en el salto con garrocha.—Siempre he podido aquilatar lo que soy capaz de realizar en mis tentativas. La razón simple de esta confianza está comprendida en mi régimen severo y sistemático.

En el curso de mis estudios de esta especialidad he tratado siempre de darle una importancia extrema al mejoramiento de mi técnica, pues el salto con la garrocha, como el de vallas, son una prueba deportiva en las cuales los resultados dependen casi siempre de la técnica.

Agregaré que es bien difícil apropiar sólo sus nervios para la victoria, porque casi es imposible percibir sus propios defectos. También es necesario advertir, que es absolutamente indispensable tener un entrenamiento advertido, aún más, un especialista que conozca los misterios de este deporte en sus más pequeños detalles.

No se crea, por lo dicho, que sea suficiente la ayuda del entrenador para obtener el éxito. Puede suceder, que a pesar de los mejores consejos, no se llegue a ganar los resultados esperados. El éxito depende únicamente de la dosis de energía y coraje que sea capaz de desarrollar el atleta, tanto en los entrenamientos, de por sí monótonos y pesados, como en el transcurso de las competencias oficiales.

Puedo asegurar, confidencialmente, que el "oficio" de saltador con garrocha no es siempre divertido.

La conformación del saltador con garrocha

Para llegar a ser un buen saltador con la garrocha, el atleta debe ser bien conformado: grande, ágil y tener brazos vigorozos que le permitan trabajar rápidamente. Los músculos de la cintura también deben ser fuertes, como asimismo los de las piernas.

Fácil es comprender, que el individuo que no reúna las condiciones anteriores tendrá mucho mayor dificultad para levantar su cuerpo. Un saltador con la garrocha debe tener espíritu de iniciativa y audacia, y sobre todo saber dirigir sus movimientos. Igualmente debe ser enérgico y perseverante, tanto en los entrenamientos como en los torneos.

En un comienzo, puede suceder que todos los saltadores pasen una misma altura, y entonces hay que tratar de levantarse más para ganar. Por otra parte, puede ser peligroso tomar mucha altura en la partida de una prueba, porque se debe adquirir, desde luego, equilibrio per-

El campeón noruego, Charles Hoff, fenómeno de atleta completo, continúa en este número sus estudios sobre las especialidades en que ha llegado a ser un maestro. Después del salto largo, cuya traducción dimos en el número 137 de "LOS SPORTS", Charles Hoff trata en este artículo, que hemos traducido especialmente de "Tres Sports", sobre el salto con garrocha, revelando todos los secretos de su arte y que le han permitido franquear la increíble altura de 4 m. 23. Los atletas ya conformados y los novicios encontrarán aquí preciosos consejos.

Cómo debe tomarse la garrocha. — Fotos posadas por Charles Hoff, que indican la forma de tomar la garrocha durante el impulso que precede al salto. Esta debe poder mantenerse correctamente con una mano.

fectamente correcto en el salto antes de abordar la altura superior.

El salto con la garrocha exige un entrenamiento constante. — Ningún otro ejercicio atlético necesita un entrenamiento más constante que el de la garrocha. Esta especialidad tiene mucho de acrobacia. No se consigue ser un buen saltador con garrocha entrenándose únicamente en este deporte. Desde luego, debe adquirirse una perfecta condición física, y esto se obtiene sólo por medio de variados ejercicios.

Ante todo, hay que pensar, cuando se entrena, que no solamente se va a saltar con la garrocha. Sería ésta una de las más graves faltas que pudiera cometerse y de nefastas consecuencias. En cada sesión de entrenamiento hay que correr cortas distancias, saltar, practicar lanzamientos diversos, especialmente la jabalina, ejercicio éste muy necesario para un saltador.

No hay que descuidar la cultura física en su propia casa.—También es conveniente entrenarse en su casa y hacer ejercicios con los brazos y practicar una gimnasia fácil que permita obtener una soltura análoga a la que necesita el saltador de altura.

La cuestión de los zapatos y su importancia.—Ordinariamente los saltadores con garrocha emplean zapatos premunidos de puntas en el talón. Yo sólo empleo zapatillas de carrera, pues considero malo el uso de clavos en los tacos. Se obtiene así un impulso más rápido.

El entrenamiento del salto debe efectuarse sin barra de altura. Si se emplea ésta es absolutamente imposible aprender las diversas fases de la técnica y de iniciarse en los misterios del estilo que se adquiere.

La manera de entrenarse es la base del éxito. — No me cansaré de repetir que no es conveniente saltar muy alto. Sólo de tiempo en tiempo se saltará con pleno impulso, para probar su altura y agilidad para correr con la garrocha. El mejor procedimiento es saltar una altura dada con el menor impulso posible. Gracias a esta precaución, cuando se participa en un concurso donde hay que emplearse a fondo, se podrá constatar con agrado que el salto a resultado mucho más fácil que lo que se pensaba.

Hay que observar para ser un buen saltador con la garrocha, un entrenamiento asíduo y **diariamente** efectuar **treinta** saltos, evitando siempre la fatiga.

De la elección de la garrocha

Uno de los puntos más importantes es la elección de una buena garrocha. Esta debe ser liviana, larga, no muy gruesa e inflexible. No es raro examinar una infinidad de garrochas para llegar a encontrar una buena.

Conviene servirse siempre de la misma garrocha y habituarse con ella, pues de otra manera se hará difícil adquirir la justa balanza en el salto.

En la parte inferior no debe tener ningún agregado, pues éstos sólo contribuirán inútilmente a aumentar su peso. Pueden colocarse ligaduras de chatterton, que es lo único que no aumenta el peso.

Mi entrenador Mr. Krigsman me dice siempre: "es difícil saltar con la garrocha pero mucho más difícil es tener una garrocha correcta"

Las cualidades morales del garrochista.—El garrochista no debe asustarse jamás y debe ser audaz. Tampoco hay que ser nervioso en el momento de tentar grandes alturas, pues así no se podrá ordenar a los músculos como sería de desear.

Hay que persuadirse siempre de que lo que se intenta no es solamente posible sino fácil, y en esta forma se pasará la barra a alturas que se creían irrealizables.

Después de todo, los consejos son muy fáciles de dar, pero en esta especialidad, es ante todo, la moral la que se impone sobre la física.

Posición de las piernas.—En esta forma se sabe a qué altura se deben colocar las piernas antes de recoger los brazos

La técnica del salto

Ante todo, debe aprenderse a correr con la garrocha. Se tropezará, en un principio, con cierta dificultad para tomar una velocidad regular, pero se adquirirá ésta poco a poco y sin esfuerzo.

Si se efectúa la primera fase del salto con el pie izquierdo, la garrocha se tendrá en el lado opuesto.

Cómo debe tomarse la garrocha.—Cuando el atleta se lanza con la garrocha, llevándola hacia adelante, la extremidad inferior de ésta estará colocada a la altura de la cabeza, porque así la sentirá más liviana. ¿Por qué? Hagamos una comparación Miremos la forma de un avión y observaremos que la posición del timón es inferior a la de las alas. El aire se introduce en ese espacio. La diferencia de altura existente de una extremidad a la otra permite levantar la parte posterior y deja al aparato más liviano a la presión atmosférica. Lo mismo sucede con la posición de la garrocha, en la foma indicada, sosteniéndola de abajo hacia arriba.

Cuando se ha llegado al punto de partida del salto, y que sólo se está a un paso para efectuar la levantada, debe bajarse el extremo de la garrocha hacia tierra, lo que tiene por objeto levantar los brazos, no bruscamente, sino naturalmente, sin movimientos secos. En el momento preciso del salto, la mano izquierda se junta con la derecha.

No hay que cargarse sobre los brazos en el momento de abandonar el suelo.—No hay que hacer ningún esfuerzo extraordinario para realizar esta primera fase. Conviene, en efecto, olvidar que no solamente hay que elevarse sino también ir adelante en el espacio.

Es una falta muy frecuente entre los saltadores con garrocha, la de car-

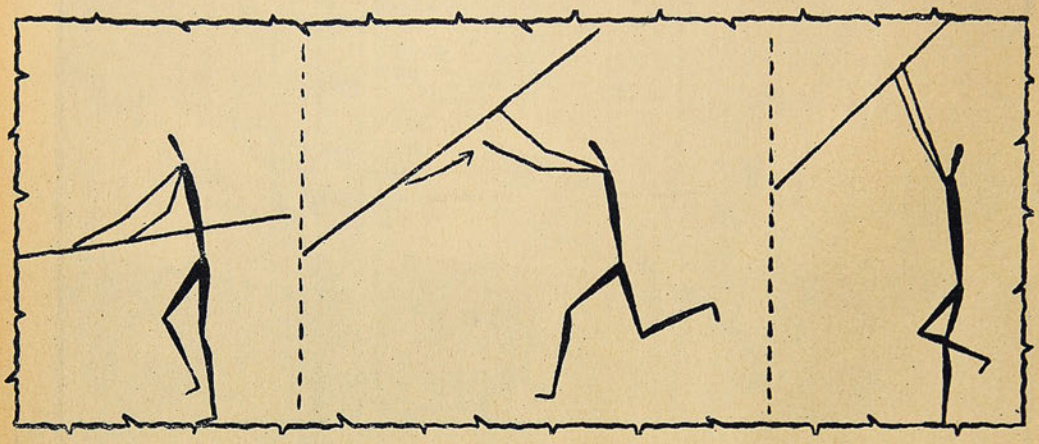

Primera fase del salto, después de la partida hasta llegar al obstáculo.

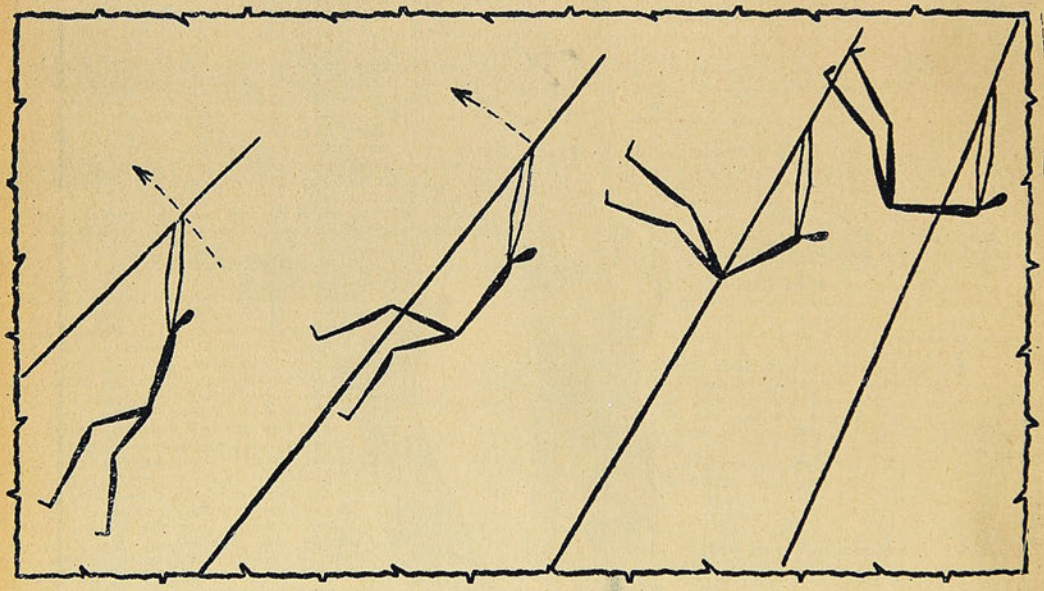

Esquema que indica cómo el atleta debe abordar la altura.

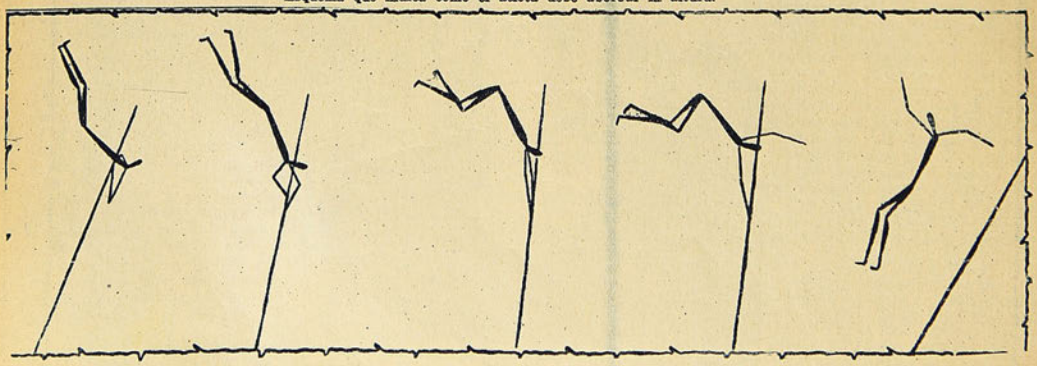

Ultima fase del salto, que indica el trabajo que es necesario desarrollar para franquear la barra de altura.

EN EL MUNDO DEL PEDAL

Acariciando una aventura.—Un raid de 10.000 kilómetros.—Dónde encontrar un compañero.—De regreso del circo.—Dos horas entre bocinas, pitazos y zalamerías. —Buena suerte y dos meses de viaje.— Un desecho seductor y veinte horas sin comer.—El túnel, una botella y un cabo de vela.—Estamos satisfechos de nuestro triunfo.—Ciclismo argentino.

Sin ruido, una mañana llegaron a la capital dos muchachos ciclistas metidos en un saco de mecánico y cubiertos de polvo.

Nada habría llamado la atención si, indiscretamente, no hubiese asomado una banda con los colores de la nación Argentina sobre el pecho de los corredores.

Nos referimos a José Baldini y Vermi Ponisio, los embajadores del ciclismo argentino que, demostrando una vez más el gran cariño por esta tierra, hicieron el esfuerzo más gigantesco efectuado en Sud América, efectuando el recorrido La Plata-Santiago en bicicleta, para presentar a sus hermanos de ideales el saludo generoso y sincero del gran pueblo argentino.

Esta hazaña que puede enorgullecer al más vanidoso, la han realizado dos muchachos novicios en el deporte, pero que constituyen el mejor ejemplo de la pujanza de los deportistas de allende los Andes.

Y, atenuada por el tiempo, recordamos la hazaña gemela de nuestro compatriota routier Parra...

⁂

Apenas repuestos de sus fatigas, tuvieron la gentileza de visitar esta revista, acompañados de algunos miembros de la Unión Ciclista de Chile, oportunidad que aprovechamos para charlar algunos instantes con los esforzados ciclistas.

—¿Cómo concibieron la idea del raid?

—Tenía un proyecto mayor — dice Baldini. — Pensaba hacer el recorrido La Plata-Chillán-Brasil, ida y vuelta, con un kilometraje superior a 10.000 kilómetros, pero no tenía compañero y las escasas veces que confié mi proyecto lo tomaron a chacota...

Sin embargo — agrega — una noche de regreso del circo, le propuse a Ponisio que intentáramos la empresa.

—Efectivamente — confirma su compañero — y antes de recogernos a nuestro hogar, éramos compañeros en la aventura y fijamos como meta la capital chilena.

—¿Tenían antecedentes del camino?

—Relativos. Yo — dice Baldini — había coleccionado planos y tenía algunos datos sobre el asunto, pero éstos no guardaban mucha relación con la realidad. Sin embargo, nos presentamos al Club Ciclista Platense, del cual somos socios, y su Directorio, convencido de nuestro firme propósito, patrocinó la empresa y quince días después partíamos...

—La partida fué conmovedora — interrumpe Ponisio — porque desfilamos dos horas entre automóviles que nos saludaban con sus bocinas, ciclistas que alegremente tocaban los timbres, parientes y amigos que nos abrazaban y un público numeroso que nos alentaba con sus parabienes.

Fué algo que nos emocionó y nos hizo pensar en la responsabilidad que asumíamos para no defraudar a nuestros admiradores.

Y quedó atrás el bullicio, la familia, los amigos y nos sentimos solos, alentados únicamente por la confianza en el triunfo...

⁂

—La mejor receta fué mucha suerte y dos meses de camino...

Hemos superado las expectativas ocupando catorce días y medio de camino, cubriendo 3.700 kilómetros y los demás hasta completar un mes y cinco días, corresponden a descansos obligados por lluvias, falta de pasaportes, y algunas veces nos retenían para que hiciéramos alguna presentación en pista.

—¿No han sufrido accidentes?

—Afortunadamente, ninguno de importancia.

La Unión Ciclista de Chile recibe a los huéspedes argentinos

Sólo peripecias muy naturales en caminos accidentados y cuyas rutas no conocíamos.

—Lo que nos hizo sufrir más — dice Baldini — fué la pampa y la falta de agua. En una sola etapa recorrimos a pie 300 kilómetros de arenales y sólo teníamos agua salada para beber...

—Cansados de ciclo y arena — agrega Ponisio — nos entusiasmó un deshecho de cerro y nos internamos a las 4 de la tarde. Resultado. Nos perdimos, tuvimos que dormir en pleno cerro con un frío atroz y regresar al amanecer para tomar una taza de té en la casa del jefe de una estación.

—¿Alguna anécdota?

—Ah, sí. Nuestro bagaje para atravesar el túnel: una botella, una vela y cuatro fósforos...

⁂

Vermi Ponisio es una esperanza del ciclismo; tiene 22 años y detenta el campeonato de velocidad de La Plata sobre mil metros en línea recta. Esta distancia la cubrió en 1' 9'', venciendo por tres máquinas a concursantes de primera categoría. Su clasificación es segunda categoría.

José Baldini tiene 18 años y es detentor del mejor tiempo en 80 kilómetros en la prueba sobre carretera La Plata-Magdalena-La Plata.

En resumen, los futuros representantes argentinos para las competencias sudamericanas.

⁂

Considerando de interés para nuestros lectores, les interrogamos sobre las actividades ciclistas de la vecina República.

—¿Hay entusiasmo por el deporte?

—Bastante. Actualmente hay dos velódromos y luego terminarán otro. El público concurre a los torneos y nunca hay menos de cinco mil personas.

Es, indudablemente, quien disputa al football su importancia.

—¿Y los favoritos?

—Goet, Saavedra (que vino a Chile en 1922), Fileni, De-Meyer, Story, Polet, Guzo, Huzo, este último campeón platense.

—¿Cuántas clasificaciones de corredores tienen?

—Cuatro. Primera a cuarta y luego campeones. Se asciende como acá, por puntos.

—¿Qué pruebas practican?

—Las que más agradan a público y corredores son las de persecución y americana.

—¿Recuerdan algunos récords?

—Francamente, no.

⁂

Hemos charlado largo y por temor a no cansarlos terminamos el interrogatorio.

—Una palabra — nos dice Baldini. — Posiblemente iremos a Valparaíso y haremos una presentación el domingo en las carreras que se organizan, para corresponder, en parte, a las atenciones de todos los chilenos y, especialmente, del Directorio de la Unión Ciclista de Chile y Santiago.

Sonriendo, satisfechos y alegres, se retiraron, con su bulliciosa comparsa de "cicerones".

PEDALERO

UNION CICLISTA DE CHILE

Sesión solemne en la dirigente del ciclismo.

La Unión Ciclista de Chile, recibió en sesión especial a los representantes del Club Ciclista Platense, señores Ponisio y Baldini, quienes fueron declarados huéspedes de honor del ciclismo chileno.

En seguida de haberlos recibido, el presidente de la Unión Ciclista de Chile, usó de la palabra el decano de los pedaleros, don Erasmo S. Vásquez C., quien hizo entrega de dos artísticos diplomas.

Usaron de la palabra, abundando en los mismos conceptos, los señores Luis Muñoz Mena, por la Unión Ciclista de Santiago; Joaquín Fourcuell, por la Unión Ciclista de Concepción; Pedro Vidal, por la Unión Ciclista de O'Higgins.

EL BAILE

Los dirigentes del ciclismo chileno festejaron el sábado a los recordman argentinos, señores Ponisio y Baldini, con un baile familiar, que se efectuó en la casa de los ciclistas.

Dicha fiesta se vió muy concurrida y su animación se prolongó hasta las primeras horas de la madrugada, sobresaliendo las finas atenciones de que fueron objeto los ciclistas argentinos, tanto de parte de dirigentes como de socios de las secciones afiliadas.

EN SANTA LAURA

El domingo organizará la Unión Ciclista de Chile un interesante programa, el que ha obtenido la cooperación de los clubs de la Santiago y la participación de los corredores argentinos que nos visitan.

Podemos anticipar que la presentación de estos "routiers" es vivamente esperada por el público chileno.

PARA ADQUIRIR EL ESTILO EN EL SALTO CON GARROCHA

garse en los brazos para levantar el cuerpo lo más alto posible, en el momento en que los pies abandonan el suelo. Este es un principio que hay que evitar invariablemente, porque la garrocha debe levantarse poco a poco para llegar luego a encontrarse perpendicular al suelo, mientras que si se la lleva cargada con los brazos, bajará perdiéndose por lo tanto el impulso.

Los brazos deben encontrarse extendidos cuando se tiene la garrocha, hasta que los pies lleguen a la altura de las manos, resultado que se obtiene gracias a la velocidad adquirida y el esfuerzo de los músculos de la cintura.

La vuelta del cuerpo y el pasaje de los pies. —Después, sin perder un segundo, el cuerpo debe volverse sirviendo la garrocha de pivote, de tal manera que los pies pasen los primeros la barra de altura, haciéndolo en seguida el cuerpo, completamente plegado. Cuando las piernas han tomado una posición inferior al otro lado de la barra de altura, los brazos, por una ley natural, suben arrastrados por el cambio del centro de gravedad.

La rotación del cuerpo antes de largar la garrocha.—Llegado a este punto del salto, la mayor parte de los garrochistas, admiten que este está terminado y largan la garrocha, y es así como la arrastran consigo en la caída, botando la barra de altura, anulando por consiguiente, un salto que pudo ser perfecto.

Pero no, no es así como hay que proceder, pues, es necesario efectuar una rotación completa del cuerpo. En la segunda parte de esta rotación, se suelta la mano izquierda a fin de poder volverse y largar la mano derecha, cuando se encuentre el cuerpo completamente vuelto, no soltándose la garrocha del todo sino en el último momento, prolongando el control del salto hacia el final.

Precauciones en la caída.—Debo recomendar a mis camaradas tomar todas las precauciones necesarias para efectuar el aterrizaje. Hay que tener, igualmente, cuidado con el terreno con el cual se va a caer, el que debe ser de arena suelta.

Masajes y baños de vapor son necesarios a un saltador con garrocha, como a todo atleta que se entrena seriamente.

LAS FINALES DEL CAMPEONATO DE BASKET-BALL

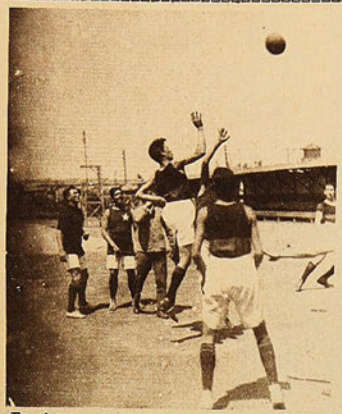

En el momento de iniciarse el juego, entre el "Internacional" y el "Manuel Concha".

Los capitanes.

Los del "Internacional", lanzan al canastillo.

En el Estadio Policial ha seguido desarrollándose la competencia de basket-ball. El torneo ha logrado despertar inusitado interés entre los cultores de este juego, como se ha evidenciado en las diversas reuniones verificadas hasta la fecha. Publicamos hoy las fotografías de los equipos que actuaron en los partidos finales del domingo último.

Los "cinco" hombres del "Internacional", que vencieron en la competencia por 18 a 15.

Después de cobrar un "foul".

Una bonita arriada del "Manuel Concha".

Equipo seleccionado de la Escuela Elemental No. 4, de Lota.

Alfonso Pau, del "Internacional", va a lanzar al canasto.

EN LA PISCINA DEL ESTADIO POLICIAL

Un salto ornamental muy malo.

Perdido en el agua.

En el momento de lanzarse al agua.

A juzgar por el entusiasmo con que se entrenan nuestros aficionados y de lo que son pruebas las fotografías que publicamos, la temporada de natación va a tener gran importancia este año. Ojalá que el entusiasmo del primer momento no abandone a los amateurs a mitad de camino, como ha ocurrido otras veces.

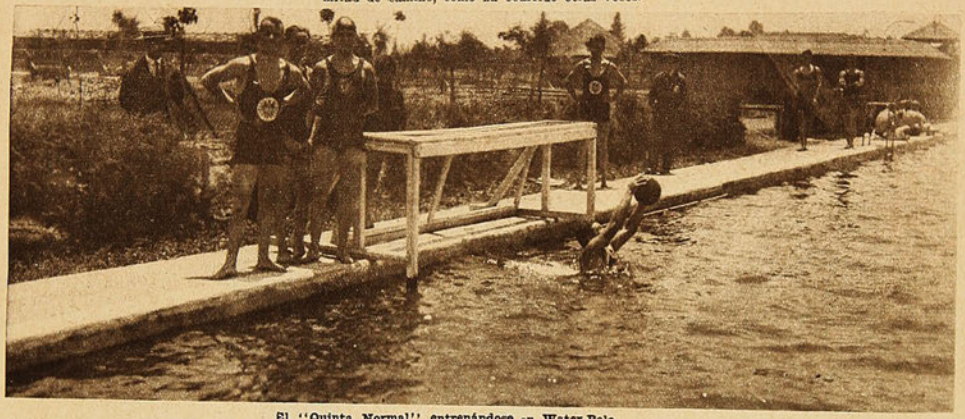

El "Quinta Normal" entrenándose en Water-Polo.

CLUB DEPORTIVO BELLAVISTA DE VALPARAISO

Directorio del Club Deportivo "Bella Vista".

Grupo de 22 socios del Club "Bella Vista, tomado especialmente por "LOS SPORTS".

Paseo campestre en celebración de su 6.o aniversario

La entusiasta muchachada que forma en las filas de este Club, celebró últimamente su 6.o aniversario con un paseo campestre al fundo las Pataguas, en Villa Alemana, durante el cual se efectuó un torneo atlético que dió simpáticos resultados.

El Chilian Sporting Club de Nueva York

Ramón Frez V., ex-capitán del team del "Chilian Sporting Club.

El "Chiñan Sporting Club", de Nueva York, está formado por jóvenes chilenos residentes en esta gran ciudad. Como socios figuran elementos muy conocidos de nuestros aficionados, entre ellos, Bernardo Orellana, ex-defensor de los colores del viejo "Underwood F. B. C.", de Valparaíso, Ramón Frez, el conocido wing izquierdo de La Cruz, de Viña del Mar; Antenor Amablet, que defendió con éxito los colores de la Liga Metropolitana y Ferroviarios.

El "Chilian Sporting Club" está afiñado a la Liga Hispana, y su equipo es el probable ganador de la valiosa Copa "Everland", que se disputa en la primera división, cuadro que está formado por los siguientes jugadores: Bernardo Orellana, A. Berger, R. Silva, A. Amablet, G. Gilabert, E. Bustamante, A. Muñoz, G. Salazar, R. Frez, A. Gutiérrez, y J. Poblete.

El actual directorio está formado por las siguientes personas:

Presidente, señor Joaquín Arnet.

Tesorero, señor Rafael Cereza.

Secretario, señor Rafael Iglesias.

Capitán, señor Gustavo Gilabert.

INSTITUCIONES DE PROVINCIAS

CLUB DEPORTIVO "UNION CHILE" DE ANTOFAGASTA

Al seguir ocupándonos de las instituciones deportivas bien organizadas del país, tócanos hoy dar cuenta de una de estas organizaciones de la provincia de Antofagasta, la cual lleva como nombre el hermoso emblema de nuestra patria, institución ésta que durante su joven existencia le ha correspondido una brillante campaña deportiva en esta ciudad.

Son sin duda la mejor fuente de riqueza social esta clase de instituciones, ya que ellas constituyen lugares sanos de entretención, mejoramiento de nuestros físicos, sociabilidad, propaganda sportiva, alejamiento de nuestra juventud del vicio y de la perdición; en consecuencia, salvamento de la raza.

Así es como un grupo de modestos empleados y obreros, entre ellos también algunos distinguidos caballeros, ciudadanos de un alto espíritu deportivo, mereciéndose mencionar los nombres de los señores: E. Barahona P., U. Gutiérrez, A. Morales B., S. Horsley, C. Botta, R. Lemus, H. Olivares, A. Poweraker, A. Lillo, R. Castillo, P. Caffus, J. y P. Tomicic, el maestro S. Vicencio y otros, con fecha 13 de diciembre de 1921, celebraron una solemne reunión en el local de la 5.a Compañía de Bomberos, producto de la cual dan sólido fundamento a esta nueva institución, quedando constituído su primer directorio, cuya presidencia fué confiada al prestigioso caballero don Arturo Aliaga, quien, conjuntamente con los demás miembros le han sabido señalar a su club el camino hacia el triunfo y progreso que hasta hoy sabe mantener.

Después de un período de continua labor y contando ya con un buen número de entusiasta elemento, quiso probar su suerte en su primera empresa, organizando una gran concentración con el vecino puerto de Mejillones, en football, atletismo y box, habiendo tenido ésta un feliz resultado para los colores de "Chile", terminando con su hermoso triunfo en esta competencia.

Poco más tarde, la "Unión Ciclista de Antofagasta" organizó el gran campeonato de camino—Antofagasta a Coloso,—ida y vuelta, habiéndolo obtenido este club, por intermedio de su excelente corredor Pablo Tomicic, adjudicándose de premio una hermosa Copa y una valiosa bamba para su defensor. En los posteriores torneos ciclistas, siempre le ha tocado una brillante actuación.

Muy a menudo ha organizado competencias boxeriles de inter-clubs, habiéndole sonreído la suerte a sus pupilos en un 80% de las veces.

También ha presentado al público veladas boxeriles tan sólo con su elemento propio, efectuando éstas con fines de beneficencia, contándose entre ellas el beneficio del terremoto de la provincia de Copiapó, cuyo producto de $ 1.135, fué entregado a la comisión respectiva; y así otros a favor de los veteranos del 79, a los damnificados del temporal de este puerto, en el año 23, etc.

El 24 de noviembre de 1922, tenía seleccionados ya un potente equipo de football, 6 atletas, 4 ciclistas y 7 boxeadores, y encabezados por su presidente, en aquel entonces don Gmo. Scheurich, se trasladaron al puerto de Iquique en busca de triunfos. Entablaron una tenaz lucha a los deportistas iquiqueños en estas cuatro ramas, habiendo vencido el "Chile" en forma amplia en el box, pero no así en atletismo, ciclismo y football, habiéndoseles presentado la suerte adversa, sin duda debido al reducido número de sus competidores.

Con fecha 5 de abril del año siguiente, recibía este Club una delegación footballística de Tocopilla, con quienes disputaron 11 medallas de oro; jugado el partido, al cual asistió una gran concurrencia, su resultado fué de 4 goals colocados por el "Chile", por 1 de los visitantes.

Al terminar este año, tócale colocarse en segundo lugar en las competencias de la Asociación Atlética de Antofagasta, apoderándose por un año el hermoso trofeo copa "Henn".

En esta misma fecha pasó a ocupar el primer lugar entre los Clubes de la Liga de Football, obteniendo por un año también la Copa "Jones" y 11 medallas de oro para sus jugadores.

Posteriormente, la Federación de Box de esta ciudad, llamó a disputar la primera rueda—Campeonato de Aficionados—habiéndose conquistado el "Chile" cinco cinturones de los siete en disputa, mediante los fuertes puños de sus valientes muchachos: Luis Solar, Arturo Sierra, Eulogio Venegas, Máximo Venegas y Luis Cofré.

Sus progresos alcanzados a la fecha, son dignos de mencionarse, pues posee un buen local ubicado en pleno centro de la ciudad, con una sala para reuniones bien adornada con hermosos cuadros, y un amplio gimnasio con su ring y sus respectivas galerías; su capacidad es para más o menos 600 personas. Posee también los principales útiles que éste necesita, algunos útiles atléticos y varios equipos para sus footballistas.

En la actualidad fomenta tres de las principales ramas deportivas, cuenta con unos 60 muchachos aficionados al box, una decena de atletas y con cinco bien disciplinados equipos de football, dos pertenecientes a las competencias de la Liga Grande y tres a las de la Liga Novel.

Su tercer equipo de la Novel ya ha terminado su temporada, habiéndose colocado en segundo lugar.

A la primera división de la Liga Grande son pocos los partidos que le restan para terminar; hasta el momento se encuentra luchando por el primer puesto en igualdad de puntos con el "Atacama F. C.", a quien ha vencido últimamente.

Su matrícula registra aproximadamente con un número de 200 socios; la mayoría de ellos son activos; los demás, cooperadores.

El Directorio actual que rige sus destinos, es el siguiente:

Presidente honorario, don Prudencio Martínez.

Vicepresidentes, doctor don Juan Herrera y don Julio Latorre.

Miembros honorarios, señores: Jaime Clarke, Aníbal Echeverría y Reyes, Juan Iglesias, Santino Gattavara, Jorge Sabioncello F., Arturo Aliaga y J. Luis Díaz.

Presidente activo, don Alfredo Peña.

Vicepresidente, don Carlos Medina.

Secretario, don Manuel Bernales.

Prosecretario, don Gregorio Vlastelica Z.

Directores, señores: Armando López, Fco. 2.o Bori, Luis Monárdez, Ramón Salcedo, Julio Penno y Gabriel Andrade.

Directores de box, señores: Pedro Caffus y Juan Rojas.

Directores de football, señores: Rigoberto Lemus y Luis Monárdez.

Directores de atletismo, señores: Gregorio Vlastelica y Rodolfo Castillo.

Tales son, a grandes rasgos, los antecedentes; tal es el buen pie en que esta progresista institución se encuentra; tales son también los grandes sacrificios que modestamente empeñan sus dirigentes para el buen prestigio de ella.

V. Z.

con el agua hasta las rodillas....

Mientras dura el entusiasmo de la caza, nada nos importa: ni agua, ni lodo, ni sol, ni lluvia. Pero al regresar, principian las consecuencias: dolor en los huesos, decaimiento, escalofrío, estornudos y dolor de cabeza.

Entonces es cuando se necesita urgentemente una dosis del "analgésico de los deportistas".

CAFIASPIRINA

Eter compuesto etánico del ácido orto-oxibenzoico, con 0,05 gr. Cafeína.

Además de que alivia rápidamente cualquier dolor, evita un resfriado, devuelve las energías, normaliza la circulación de la sangre y no afecta el corazón.

BAYER

LOS SPORTS
M. R.
Editores propietarios: Empresa "Zig-Zag"
AÑO III. — NUM. 143
Santiago de Chile, 4 de diciembre de 1925

Los representantes del ciclismo argentino, señores Ponicio y Bardini, que son nuestros huéspedes, acompañados del presidente de la Unión Ciclista de Chile, señor Alberto Dávinson.

Precio de venta en el país: 60 cts.

Agente: SOC. IMPRENTA Y LITOGRAFIA CONCEPCION
Castellón, esq. Freire — CONCEPCION — Casilla 957 — Teléfono 270

El football tiene numerosos cultores en el cuerpo de policía

Eduardo Loyola, capitán del equipo de la Sección Identificación de la Policía.

Una escena del match que sostuvieron el domingo en el Estadio Policial, los primeros equipos de la Dirección General de Policías y Sección de Identificación.

Luis Araya, capitán del cuadro de la Dirección General.

Un grupo de entusiastas admiradores de los deportes que presenciaron la contienda.

Desde la inauguración del Estadio Policial la policía de Santiago ha seguido prestando atención preferente al desarrollo de la cultura física entre su personal. Prueba de ello son los excelentes conjuntos que ha logrado formar en esgrima, box, tiro al blanco y principalmente en football, conjuntos que actúan con éxito en las competencias oficiales o amistosas que concertan los dirigentes. Entre las reuniones del último de los juegos nombrados merece citarse la que se efectuó en el Estadio entre Identificación y Dirección General, pues, al buen juego de ambos cuadros se unió una selecta concurrencia de damas y aficionados.

SEMANARIO NACIONAL

LOS SPORTS

Editores propietarios: Empresa "Zig-Zag"

AÑO III. Santiago de Chile, 4 de diciembre de 1925 NUM. 143

¡ E S T A D I O !

Vista general, tomada desde un avión, del Estadio de Algeria. En el primer término el field de honor para el football con tribunas cubiertas con graderías para 7.000 personas. Contiene, además, una pista de atletismo, otra de ciclismo. Detrás de las tribunas hay un picadero, 5 canchas de tennis. Baños, etc. Hay campos de entrenamientos y otro para maniobras militares.

La juventud deportista de Chile ha aguardado largos años la realización de uno de sus más acariciadas aspiraciones: la construcción de un Estadio Nacional. Si hojeáramos, aunque fuera brevemente, las páginas más salientes de la historia deportiva chilena, veríamos, sin duda alguna, que a través de muchos años no se ha hablado de otra cosa más práctica que la pronta obtención de un estadio.

¿Qué se ha hecho hasta ahora? Vale más no acordarse de cosas pasadas y mirar hacia el porvenir. El mañana siempre sonríe, es la eterna esperanza de la vida y para la juventud, en todo tiempo, el de venir ha sido su mejor estimulante.

Pero los años pasan. Mueren las ilusiones de los que ayer soñaron ver esa aspiración nacional convertida en realidad. Nuevas fuerzas se ofrendan en holocausto al ideal para sufrir luego iguales quebrantos. Nada se ha obtenido de los poderes públicos, nada se ha podido construír con el esfuerzo de los deportistas, que sea digno de presentarse como el "desideratum". Iniciativas de instituciones en orden a construír un Estadio Nacional, duermen el sueño de lo que no despierta.

Y Chile tiene atletas de fama. Un récord mundial en la prueba de mayor resistencia. Ciclistas que han sido el asombro de otras pistas. Tennistas que han triunfado en campeonatos internacionales. Boxeadores con títulos continentales y finalista de un campeonato mundial. Un país que produce elemento tan descollante, no posee un Estadio Nacional. ¿No es cierto que cuesta creerlo?

Mientras esa falta se hace más notable en Chile, revistas extranjeras adornan sus páginas con descripciones de estadios inaugurados en puntos donde realmente se hace difícil practicar los deportes a causa del excesivo calor. Así, tenemos a la vista una fotografía de lo que es el Estadio de Argel, posición francesa en el Africa Norte.

Este Estadio fué construído por iniciativa de M. Champault. Ocupa un extenso terreno dividido en varios sectores. En primer término de la fotografía que reproducimos, puede verse el "field" de football con tribunas que dan comodidad a más de siete mil espectadores. Rodea la cancha de football una pista para atletismo y un velódromo con virajes inclinados. En segundo término, terreno acondicionado para hípica de saltos (steplechasse). Le siguen cinco canchas de tennis y un "field" para practicar football. Al lado derecho, un campo para ejercicios militares y aviación. Camarines y casetas de baños de ducha completan este Estadio, que bien pudiéramos llamar modelo.

Un breve estudio nos revela que no requiere un costo fabuloso la construcción de uno por el estilo. Falta para ello la decisión inquebrantable de un Champault que inicie un movimiento conducente a dar cima a esta vieja aspiración de los deportistas chilenos.

Es ya hora que se termine con la llamada politiquería del sport y se abra el camino a los deportistas que ansían reemplazar a los que nada de práctico han hecho por la causa que inspira a la juventud amante de la cultura física. Imperdonable nos parece que Chile no cuente con un Estadio Nacional y en cambio quiera significar que posee el mejor hipódromo.

Un Estadio Nacional construído a la moderna daría oportunidad a exhibir en él todo el adelanto alcanzado en las diversas ramas deportivas. Una opinión de conjunto es difícil obtenerse hoy día, debido a la forma cómo se desarrollan las diversas actividades del sport. Ella sería asunto resuelto si un estadio como el que presentamos permitiera efectuar football, ciclismo, atletismo, baskett-ball, tennis, natación, etc., dentro de un mismo campo y ante el mismo público.

¿Importa mucho un Estadio así? Quizás si menos que otras obras, que reportan mucha menos utilidad... Es necesario que se inicie un movimiento de verdad, que lleve hacia la construcción del Estadio que tanto necesita la juventud chilena. Es un deber luchar por una obra así y es por ello que una revista como "Los Sports", que lleva en su programa, batallar por la mayor difusión de los deportes, empieza hoy una serie de publicaciones encargadas de dar luz y abrir caminos hacia la meta de este ideal.

Iremos a los más encumbrados dirigentes deportivos y autoridades locales, deseosos de conocer sus valiosas opiniones y descubrir la posibilidad de convertir en pronto hecho lo que tanto se anhela. Esos dirigentes y autoridades son los que tienen sobre sus hombros la verdadera responsabilidad. ¿Qué nos dirán? ¿Cuáles son los obstáculos principales que se oponen a la construcción de un Estadio Nacional?

El lector quizás repare en la profunda división que pesa sobre las instituciones y la presente como el mayor impedimento que existe. Pero todos los obstáculos que interponen los hombres son salvables. Patriotismo, energía, concepto cabal de cuanto reportaría un campo así; eso es lo que hace falta en nuestros dirigentes. Si ello prima sobre todas las cosas, cómo debe ser de rigor, puede acercarse el día de la gran obra.

Demos paso a esas opiniones de quienes pueden construírlo, si oyen los dictados más sanos de sus sentimientos de chilenos. Oigámosles y confiemos en el porvenir.

V. D.

La Asociación Atlética clausura la temporada con un torneo en Los Leones

Los ganadores de los 10.000 metros, Carlos Astorga, del Atlántida, y B. Flores, del Santiago Atlético. Tiempo: 34.20''.

Isidro Luengo, ganador de los 10.000 metros marcha. Tiempo: 1 h. 48 2|5.

Fernando Primar, ganador del salto alto. Altura: 1.74, con 10 cent. de handicap.

Durante el salto largo

Un grupo de atletas participantes en el torneo

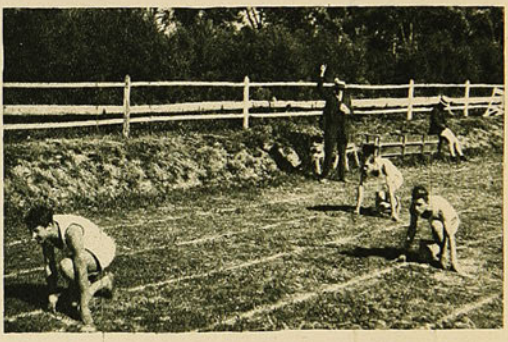

Partida de los 200 metros planos

Fernando Primar, adjudicándose el salto de altura

Gevert, en el salto alto

El domingo se clausuró la temporada de atletismo con un torneo celebrado en el Estadio de Los Leones. Nuestros atletas, a pesar de todo, estamos ciertos, no descuidarán su entrenamiento durante este receso para aprovechar las lecciones recibidas durante el año y poder así presentarse en mejores condiciones en los torneos de 1926.

¿LE GUSTARIA IR A BUENOS AIRES CON PASAJES PAGADOS?

SI SE INTERESA POR CONOCER LA GRAN CAPITAL ARGENTINA, REALIZANDO UN VIAJE EN TAN VENTAJOSAS CONDICIONES, NO DEJE DE LEER EL PROXIMO NUMERO DE "LOS SPORTS"

Charla con nuestras raquetas cumbres: Los hermanos Torralva

Deporte al cual la masa no tiene acceso. —Sin embargo, los grandes campeones han salido del "montón".—La cultura, artículo fácil de adquirir.—Después de los campeones, ¿quiénes?—Falta de perseverancia entre los cultores tennísticos. —El homenaje de nuestra revista a los hermanos Torralva.—Triple campeonato sin perder un sólo set.—En espera de los campeones. — Trofeos por mayor y menor.—¡Cuarenta copas y ochenta y cuatro objetos artísticos!—El tennis no es cosa fácil...—Recuerdos de una entrevista fracasada.—Preguntas-bombas. — ¿Periodistas fenómenos?—El arcaísmo en derrota.—Don José Dalgalarrando podría ser la más alta raqueta sudamericana. — Imploración a Fausto y Voronoff.

El tennis, en Chile, no es un deporte popular. Y es lástima. Es lástima, porque de entre la masa podría surgir, hoy o mañana, un Tilden, un Alonso o una Susana Lenglen. O unos hermanos Torralva, digamos, para no salir de casa.

El box, el football, el pedestrismo, son deportes populares, puesto que su cultivo sólo exige un desembolso mínimo. Y campeones máximos de esos deportes populares han sido o son: Dempsey, Romano (el maravilloso footballista uruguayo), y Paovo Nurmy, el corredor estupendo.

Si queremos ejemplos caseros, ahí están: Heriberto Rojas, y Manuel Sánchez, en el pasado; en la vanguardia: Vicentini, Tani, Romero, Guzmán, Beiza, Salas. Todos nuestros púgiles, en fin, han surgido de la masa obrera. En football, nombraremos a los históricos Juan Leiva, y "chueco" Acuña; seguiremos con Rosales, Francisco Troncoso y el incomparable Próspero Gónzales, y terminaremos indicando a Legarreta, Domínguez, Subiabre, Toro, Elgueta, Guerrero y cien más. En pedestrismo, bastan los nombres de Jorquera, Manuel Plaza y Castillo: son indiscutibles.

—Pero no conviene que el tennis lo practique la gente sin educación, sin cultura; el "roto", para decirlo claro. No conviene, porque en caso de que esa gente salga fuera del país, no sabe conducirse bien. Sus maneras, su vocabulario...

¡Sus maneras! ¡Su vocabulario!

También éramos nosotros de los ingenuos que creíamos había diferencia entre las maneras y vocabulario de un roto y las maneras y el vocabulario de los que visten como caballeros.

Creíamos hasta ayer. Pero, últimamente, con motivo de la batalla presidencial, nos hemos convencido de que en todos nosotros, bajo la piel (cuasi a flor de piel), vive agazapado el roto, y que, al primer requerimiento de una pasión, salta, incontenible, a ocupar el sitio de donde ha sido desplazado.

Quiere decir, entonces, que la famosa educación, la famosa cultura—por lo menos entre nosotros—es sólo un débil barniz, un barniz superficial.

Ni siquiera es un barniz "al laqué"

Siendo así, y conocida como es la maravillosa facilidad de adaptación de nuestra gente, ¿sería obra de colosos la aplicación del susodicho barniz al deportista obrero?

✲ ✲

El tennis está representado en Chile por dos figuras máximas; los hermanos Torralva.

Y pare usted de contar. Las otras raquetas quedan tan distanciadas de las que empuñan nuestros campeones que, preciso es decirlo, no vemos quiénes puedan reemplazarlas en el extranjero cuando el caso llegue.

Para robustecer nuestra afirmación, basta verificar las condiciones en que los hermanos Toralva vencen a los competidores que les siguen en méritos tennísticos.

Ha habido casos, como en el último campeonato de Chile, en que los campeones no han permitido ganar ni siquiera un set a sus adversarios.

Como se ve, el dato anotado no puede ser más elocuente.

¿Y a qué se debe esta carencia de grandes tennistas?

En primer término, al hecho de que el tennis no es un deporte popular, como hemos indicado; en segundo lugar, a la falta de tenacidad, de perseverancia de sus cultores para alcanzar la anhelada perfección.

Al igual de los demás deportes, el tennis no se domina de buenas a primeras. No basta, además está decirlo, con vestir un traje albo, calzar zapatillas blandas y empuñar una raqueta.

Como figura decorativa del "court", está muy bien el tennista esmeradamente vestido. Pero no son figuras decorativas las que se necesitan para el progreso tennístico. Son cultores con mucha fuerza de voluntad, dispuestos a vencer todas las dificultades que ofrece el juego; dispuestos a muchos meses, años quizá, de labor anónima, para la veleidosa conquista de algunos minutos de gloria.

Pues bien, en Chile, han sido los hermanos Torralva, los únicos, tal vez, que le han dedicado al court el máximo de tiempo que pueden restarle a su labor estudiantil.

Son un ejemplo palmario de lo que vale una voluntad decidida puesta al servicio de un fin determinado: quisieron ser los primeros tennistas de Chile y lo fueron; trabajaron por obtener el campeonato sudamericano, y lo consiguieron.

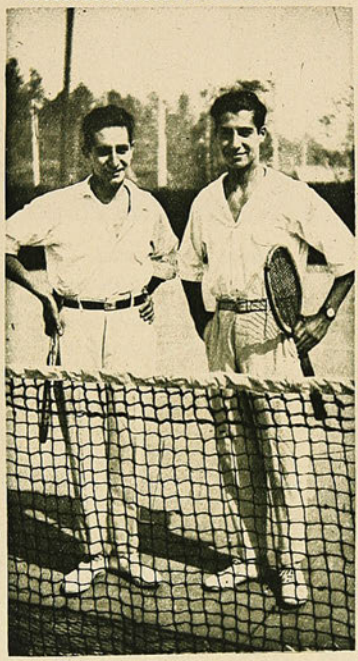

Los hermanos Torralva.

Nuestra revista quería rendir un homenaje a los tennistas nacionales. ¿Quiénes, en tal caso, más representativos que los hermanos Torralva?

La ocasión, por otra parte, no podía ser más propicia: recién llegados de Buenos Aires, donde, por el malhadado escurrimiento de una pelota en una devolución, perdieron la Copa Mitre, acaban de ganar el triple campeonato de Chile: singles, dobles y mixtos. Ganados sin que sus contendores se anotaran un sólo set... Verdadero "record", no sólo nacional, no sólo sudamericano. Quizá esa un caso muy pocas veces repetido en el mundo.

✲ ✲

Arrellanados entre los cojines de un sofá suntuoso, esperamos a los campeones.

Es una pieza escritorio pequeña, repleta de cuadros y objetos artísticos. Sobre el escritorio, sobre la mesa de arrimo, sobre los estantes, en todas partes, copas y más copas.

No las copas de la baraja ni copas de cristal, se entiende. Inmensas Copas de plata, plaqué y otros metales valiosos. Copas altas, majestuosas: Copas-reinas; Copas esbeltas como palmeras; Copas chatas, ideales para escanciar el áureo licor; Copas pequeñas, pero gráciles y elegantes.

Todas con su respectiva inscripción. Perdurable recuerdo para estos chilenos, que después de obtener el cetro del tennis dentro del país, nos han representado en forma tan brillante en extranjeras tierras.

✲ ✲

—Nos entreteníamos en admirar tanto trofeo, decimos a los hermanos Torralva, a manera de saludo y mientras se estrechan las manos.

—Hay muchos más. Copas sólo tenemos cuarenta.

—¡Cuarenta!—exclamamos admirados. Y no había por qué poner la noticia en "cuarentena". La palabra de quienes lo aseguraban era bastante. Además, por la hebra se saca el ovillo, como se dice. Y ahí, a nuestra vista, había una firme y larga hebra que subía y bajaba de uno a otro mueble.

—Tenemos un total de 126 premios entre copas y objetos de arte,—continúan nuestros interlocutores.

La verdad, nosotros creíamos a los hermanos Torralva poseedores de una buena cantidad de trofeos, pero nunca nos imaginamos que pasara de ciento.

—Pero la conquista de estos premios, nos significa una considerable suma de esfuerzos, de estudio minucioso del juego, de constancia y tenacidad hasta descubrir los secretos que encierra el complicado deporte. Porque, es necesario decirlo, el tennis no se reduce a lanzar, más o menos con cierta facilidad, la consabida pelotita. Aparte de la contribución cerebral — indispensable en todo tennista— se necesitan: vista excelente, suma agilidad y resistencia inagotable. Sobre todo, repetimos, resistencia, mucha resistencia. Figúrense ustedes que en un match con Moreas jugamos tres horas. ¿Podría soportar este esfuerzo una persona débil? Y aún siendo fuerte, ¿podría soportarlo si no está bien entrenada? Caso reciente ha sido mi match con Robson, nos dice Luis: mi colega argentino, al salir de la cancha, fué víctima de un ataque de calambres, permaneciendo desvanecido durante largos veinte minutos. Esto dará idea del consumo de nergías que demanda el tennis.

—¿Y usted también quedó agotado?

—No. Aunque no esté bien mi declaración, la verdad es que yo quedé fresco. Y la mejor prueba de lo dicho, es que, a continuación del match, seguí bailando casi toda la noche...

—Muy interesante las explicaciones que ustedes nos dan sobre el tennis. Estas mismas explicaciones hubiéramos querido oír a ciertos tennistas a quienes interrogamos al respecto.

—¡Ah, sí! Ya sé a quiénes se refieren ustedes—exclama Domingo.

—Y yo también acierto — agrega Luis. — Créanme,—continúa el campeón sudamericano, que yo tampoco habría contestado a las preguntas que ustedes hacían.

—¿Por qué? Recordamos que la pregunta más desconcertante era la siguiente: "¿No cree usted que el tennis es un entretenimiento propio de señoritas?"

—¿No ven? Una persona que va a conversar sobre tennis debe ser un tennista...

—¡Magnífico! Entonces el periodista tendría que ser un prodigio: médico, ante el médico; ingeniero ante el ingeniero; músico, ante el músico; tennista ante el tennista, etc. Imposible encontrar tal fenómeno. Además, si el periodista interroga sobre generalidades, sobre cosas elementales, ¿para qué necesita ser un técnico? En el fracasado y comentado reportaje, nosotros no hacíamos ninguna pregunta técnica. Y no la hacíamos, porque teníamos conciencia de nuestra incapacidad técnica.

—Pero ustedes hablaban ahí de conquistas amorosas... Si uno las ha hecho, no las va a contar...

—Dice entonces que es un desgraciado; y si en verdad es un desgraciado, dice que es un don Juan con todos sus arrestos. Y si no quiere decir ni lo uno ni lo otro, se desliza por la tangente impulsado por un golpecito de ingenio...

—¿Y para qué obligar a una persona a escurrirse en esa forma?

—Son recursos del entrevistador para darle amenidad, viveza a la entrevista.

—Así contestamos al campeón. Y ahora agregamos: ¿quién sería el mártir que se atreviera a meterle ojos a un reportaje sujeto al molde arcaico de la Doctrina Cristiana?

—Decidme, hijo, ¿hay Dios?

—Sí, padre, Dios hay.

—¡Cuántos Dioses hay?

—Un sólo Dios no más.

(Continúa más adelante).

MI ENTRENAMIENTO CON PESOS Y PALANQUETAS

POR CARLOS RIGOULOT, CAMPEON OLIMPICO Y RECORDMAN DEL MUNDO

(Traducido espcialmente para "Los Sports")

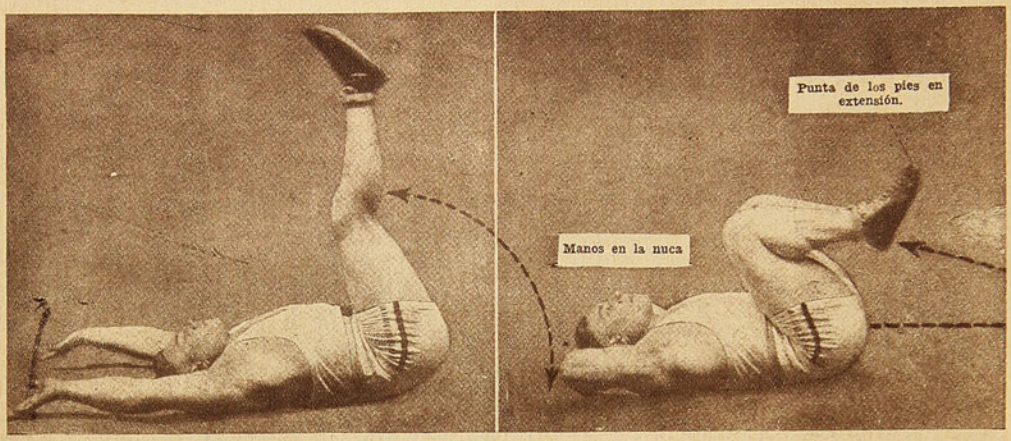

EJERCICIO DE SOLTURA

Primer movimiento abdominal: el cuerpo alargado, los brazos por encima de la cabeza, las piernas deben ir lo más lejos posible (10 veces)

Segundo movimiento abdominal: el cuerpo alargado, las manos en la nuca, sin cruzar los brazos, doblar las rodillas con la punta de los pies en extensión hacia el pecho (7 a 8 veces).

Trabajo de los biceps.—Primer tiempo: Contracción. Este movimiento se ejecuta con un peso de 5 kilos.

Continuamente se me hace la siguiente pregunta: "Para obtener buenas performances con pesos y palanquetas, ¿qué entrenamientos observa usted? Se nos ocurre que usted sólo pasó su tiempo levantando grandes pesos y arrastrando masas de fundición enormes".

El profano se imagina que el trabajo del atleta no debe apartarse en ningún modo de la especialidad que ha adoptado y con la cual ha obtenido sus triunfos.

Este es un profundo error. Si sólo me hubiera dedicado al levantamiento de pesos, no tendría, por cierto, la agilidad y soltura de los

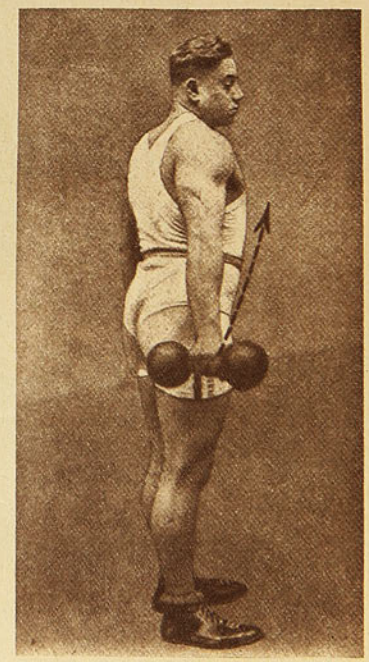

Trabajo de los biceps.—Segundo tiempo: Los brazos una vez replegados, se extienden a fondo, lo que hace trabajar los biceps y triceps.

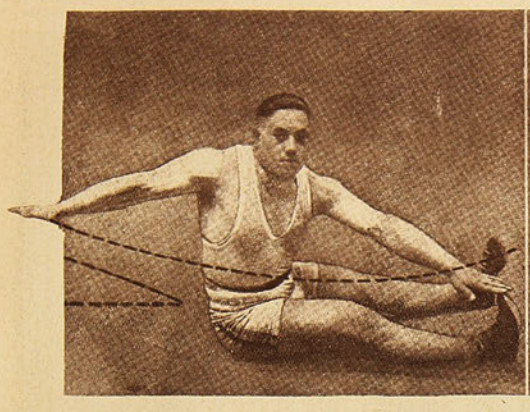

Soltura de los hombros y del tronco.—Con las piernas abiertas, las puntas de los pies hacia arriba, tocar alternativamente el pie derecho con la mano izquierda y el pie izquierdo con la mano derecha.

Tracción alternativa de los brazos.—Dejar caer el cuerpo alternativamente sobre el brazo izquierdo y el derecho y levantarse con la fuerza de los brazos. (Trabajo de los biceps, 5 o 6 veces).

Salto de la cuerda.—Se ejecuta durante cinco minutos.

músculos que es indispensable para mis trabajos. Me habría "embotado", y por consiguiente, no habría alcanzado jamás mayores performances que las que ya he alcanzado.

Evidentemente que yo no abandono las palanquetas durante mis entrenamientos, pero practico también otros ejercicios, y he querido posar una serie importante de mis trabajos diarios, y lo he hecho con el mayor agrado.

En este número sólo encontrará el lector movimientos de cultura física, y en el próximo daremos el de pesos y palanquetas.

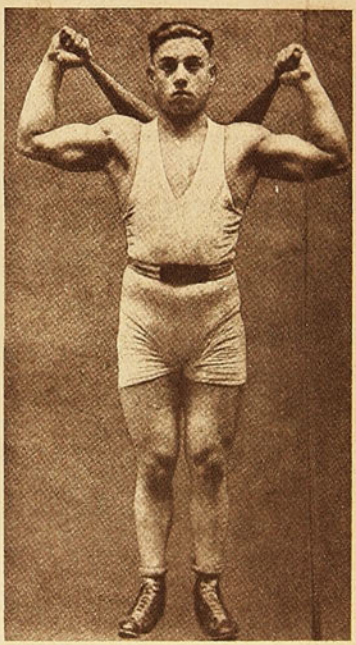

El trabajo con masas.—Ejercicio para soltar los hombros. Las masas pesan un kilo. Movimiento variado, 3 a 4 minutos.

CHARLA CON NUESTRAS RAQUETAS CUMBRES

—¿Dónde está Dios?

Etc.

* *

Nuestra entrevista con los señores Torralva se prolongó algunos minutos más. Nos contaron cómo se despertaron sus aficiones tennísticas, la lucha sostenida para llegar a la eficiencia actual, sus opiniones sobre algunos colegas de ambos sexos, etc. Muchas cosas, en fin, que usted podrá leer en el próximo número.

Mientras tanto, vaya un botón para muestra: ¿creíamos nosotros que después de los campeones, eran los señores: Harnecker, Ossandón o Bierwirth, quienes más sabían sobre tennis. Así lo manifestamos a nuestros entrevistados. Y nos respondieron:

—El que más sabe sobre tennis en Chile, es don José Dalgalarrando.

—¿El señor Dálgalarrando, dueño de una fábrica de calzado que hay en Independencia?

—El mismo. Si pudiéramos quitarle treinta años a don José, tendríamos al mejor tennista de Sud América.

¡Si pudéiramos quitarle treinta años! ¡Ah, Fausto secular y quimérico! ¡Oh, Voronoff, real, auténtico, cuasi al alcance de la mano!, ¡cuándo os echáis un paseíto por nuestra tierra?

Don José os espera. Y si queréis hacer un ensayo preliminar, ¡empezad con nosotros!

CARLOS ZEDA.

EL TIRO AL BLANCO EN EL CENTENARIO DE CHILOE

Zorobabel Moya, antiguo y entusiasta tirador internacional, que representa al Club en rifle.

Don Enrique Bottinelli, entusiasta presidente del Club Nacional de Tiro al Blanco de Santiago y que representará a la institución en pistola y revólver, en la Olimpiada del Centenario de Chiloé.

Eulogio Duarte, viejo tirador que ocupó el segundo lugar en revólver, en el certamen de selección, quedado como reserva.

Con todo entusiasmo se ha realizado últimamente en el Polígono del Club Nacional de Tiro al Blanco, el certamen para elegir los representantes de la provincia de Santiago para el torneo que se verificará con motivo de la celebración del Centenario de Chiloé. Resultaron elegidos los señores Enrique Bottinelli, entusiasta presidente del Club para revólver y pistola y Zorobabel Moya, para rifle y el señor Duarte como reserva en revólver.

C A M P E O N A T O D E C R I C K E T

S. Reynolds, "Colt" del equipo Blanco.

T. N. Chambers, capitán del equipo "Blanco", actuales campeones.

P. C. Salisbury, hábil "cowter" de los blancos, cuyos tiros de aparente inocencia resultan muy peligrosos

El sábado último se verificó el campeonato de criket en la cancha de la calle de Bilbao entre los entusiastas amantes de este deporte que formaron los cuadros Blanco y Azules. Se clasificó campeón el equipo de los Blancos después de un científico y reñido juego.

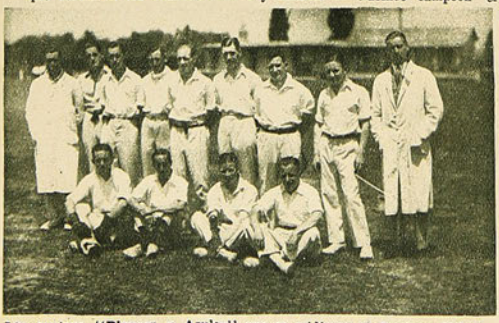

Los equipos "Blancos y Azules", que se midieron el domingo último, resultando campeones los primeros.

Señor A. R. G. Harris, conocido "wicket keeper, que ha tenido una buena actuación en la Argentina.

LAS ACTIVIDADES CICLISTAS

Ya estamos unificados.—Ciclistas contra dirigentes.—Los elementos efectivos. — No se puede repicar y...—Quiénes deben ser los directores del deporte.—Queremos un Velódromo propio.—Somos los parientes pobres.—Necesitamos ser niños egoístas y más consecuentes.—Las 24 horas.—Hermosa iniciativa.—Lo que nos dijo don Luis Muñoz Mena.

Uno de los dirigentes más preparados y consecuentes con las finalidades deportivas, es nuestro interlocutor.

Don Luis Muñoz Mena ha sido ciclista; y ahora, inspirado en el texto de los estatutos de la Dirigente, no abandona el deporte y aporta su valioso concurso y experiencia a las deliberaciones de la Unión Provincial.

Mesurado, sereno y recto en su proceder, se hacer oír y su palabra encierra siempre un consejo sabio o una observación oportuna.

Se le escucha con agrado y deja el convencimiento que tiene el concepto preciso de las finalidades deportivas.

El "Mundial Club Ciclista" tiene que reconocerle su labor y su buena organización es el producto de su esfuerzo.

La Provincial le debe su organización y la unificación encontró en el señor Muñoz el más decidido propulsor.

Tiene pasta para dirigir y es una de las sobresalientes figuras del ciclismo metropolitano.

Lo abordamos resueltamente.

—¿Qué nos dice del ciclismo?

—He abandonado su dirección, y, francamente, lamento que no me dejaran realizar mis proyectos.

—¿La unificación ha sido total?

—Ya estamos unificados, por lo menos en Santiago.

—Pero, no existe el entusiasmo de épocas pasadas.

—Indudable. La nueva organización está en pañales. Todavía no terminamos de legislar; luego la actividad deportiva se resiente y los corredores no quieren entender estas cosas.

—¿Exite desacuerdo, entonces?

—Tanto, no. Pero, pretenden dirigir y correr en la pista. Esto es imposible, a mi manera de entender, porque nunca ha producido buenos resultados... "repicar y andar en la procesión..."

—Pero ellos conocen bien el deporte.

—Pero no están en condiciones de legislar. Por otra parte, también los dirigentes, en su mayoría, hemos sido ciclistas y tenemos mayor práctica en barajar las opiniones y llegar a resultados efectivos.

—Luego, ¿es inconveniente que los ciclistas se entrometan?

—Yo lo entiendo así, salvo raras excepciones. La dirección debe estar encomendada a hombres serenos, sin intransigencias ni apasionamientos; en lo posible, alejados de las dificultades cuotidianas y dotados de tolerancia y respeto para la opinión adversa. Los debates deben ser mesurados, respetuosos y conducir a finalidades, sin provocar violencias ni razonamientos. La destreza y la imposición de la fuerza, están reservadas para las contiendas en la arena del deporte activo.

—¿Y de Velódromo?

—El que tiene la Unión Deportiva Española está en regulares condiciones, pero, desgraciadamente, no hay financiamiento económico posible para los torneos que organizan las secciones. Esto, naturalmente, abre campo a la aspiración de todos los dirigentes del Velódromo propio.

—¿Tienen algún proyecto?

—Alentados, tal vez, por la pista actual, se desperdician las mejores iniciativas y en lugar de realizar el anhelo común, se quiebran lanzas por asuntos baladíes sin proyecciones que permitan tener confianza en el porvenir.

—¿Y el Gobierno?

—Nunca ha escuchado nuestras justas peticiones y, francamente, nos molesta ser los parientes pobres del festín...

—¿Y la solución?

—Aunque es doloroso hacer notar nuestras flaquezas con claridad y precisión, pienso que debemos reaccionar dentro de la mayor armonía y lealtad, que necesitamos despojarnos del egoísmo innato y haciendo un supremo esfuerzo, dignificaremos la causa y haremos del ciclismo el deporte favorito del público.

—¿A qué atribuye el decaimiento del ciclismo?

—En primer término a su escisión. En seguida, a que cuesta caro practicarlo por los impuestos que graban la bicicleta y sus accesorios. Es un error lamentable considerar artículo de lujo un medio de locomoción muy difundido en otros países.

—¿Qué pruebas llaman más la atención?

—Las de largo aliento; especialmente las 24 horas por equipos.

—¿No se harán este año?

—Estamos tratando que se realicen y los ciclistas están deseosos de participar en dicha carrera. Sin embargo, la cosa tiene sus bemoles. El Velódromo está un tanto lejos del centro, no tiene instalación de luz eléctrica y los enormes gastos que hay que afrontar, no serán salvados con el producto de las entradas. Los estímulos ofrecidos en otras oportunidades, también son otro de los obstáculos.

—¿Es difícil que se realice entonces?

—El plazo es angustiado. Pero se harán esfuerzos por realizarlas...

—¿Qué piensa de nuestra idea de realizar un torneo a beneficio de la Chile?

—Hermosa iniciativa que tendrá toda la cooperación de nuestra parte. Ese proyecto es realizable y envuelve una lección para las autoridades que no tienden a salvar este deporte y procura un estímulo que tiene merecido derecho una institución prestigiada y altruísta, como es la Unión Ciclista de Chile.

—¿Qué piensa del porvenir?

—La Unión Ciclista de Santiago, cerebro de la actividad pedalera nacional, tiene reunidos los doce clubs metropolitanos, todos están bien organizados y cuentan con elementos laboriosos y de valía, que justifican mi anhelo de progreso para el deporte y es natural que los bien inspirados deportistas, aguardemos los mejores frutos de la cohesión, cultura y organización de la dirigente.

¡Tengo confianza—agregó—y no estoy sólo en esta cruzada de bien nacional!...

PEDALERO.

Don Luis Muñoz Mena, acompañado de don Erasmo S. Vásquez C.

EL TORNEO DEL DOMINGO

Sin duda, el torneo del domingo ha sido el más interesante de la temporada.

El anuncio de la participación de los corredores argentinos, la asistencia del Excmo. señor Malbrán, Embajador de Argentina, y la enorme cantidad de público que concurrió, nos dejaron la impresión que el ciclismo vuelve por sus fueros y reconquista a sus numerosos admiradores.

El programa fué interesante y se destacaron las pruebas de persecución para tercera y segunda categoría que el "respetable" aplaudió y alentó con entusiasmo a los favoritos. Es indudable que estas carreras necesitan mayor preparación y alguna afinidad entre los participantes, ya que sólo pudimos anotar un sólo grupo que trabajó con inteligencia.

Los argentinos, especialmente Ponissio, dejaron la impresión de ser buenos "rutiers" de carretera y poseer un fuerte tren de carrera. Indudablemente, que les falta preparación para hacer una presentación; y tal vez influya la diferencia de clima y nuestra especial manera de correr. En general, dejaron buena impresión y su presencia provocó vivas exteriorizaciones de las simpatías que se le tienen a los argentinos.

La cátedra falló ayer y el resultado de las carreras para primera categoría y campeones, fué una verdadera sorpresa.

Camilo Bermejo y Luis Nebot, del C. C. Arco Iris, alcanzaron el puesto de honor después de una reñida contienda, en la que batieron a los mejores hombres de sus categorías.

También notamos con agrado que la dirigente se preocupa de programar reuniones novedosas e interesantes y el cuidado de los detalles indican que vamos ganando en organización, lo que indudablemente, beneficia al ciclismo y a sus espectadores.

El banquete

Con la representación de los doce clubs metropolitanos y la asistencia de dirigentes de la Unión Ciclista de Chile, se ofreció anoche un banquete a la delegación argentina, compuesta de los señores Baldini y Ponisio, a quienes se quería exteriorizar las simpatías de que gozan los argentinos en Chile, y festejarlos por su hazaña de la travesía de La Plata (Argentina), hasta Santiago, con un recorrido total de 3700 kilómetros.

A la hora de los postres, usaron de la palabra algunos dirigentes, lo que dió nueva ocasión para aplaudir a los esforzados ciclistas.

El baile

A continuación, se dirigieron los festejados a la Casa de los Ciclistas, donde se les ofrecía un baile por la Unión Provincial, y donde pudimos admirar el gusto con que fueron adornados los salones.

En medio de la mayor animación y regocijo se prolongó el baile hasta las primeras horas de la madrugada.

Don Erasmo S. Vásquez C., infatigable luchador del ciclismo, con su clásica bandera, acompaña a los ganadores a la meta.

Luis Nebot, del "Arco Iris", y Víctor Ternárasio, del "Audax Italiano", que se adjudicaron la carrera y los pasados por la meta.

EL GRAN TORNEO CICLISTA DEL DOMINGO 29 EN EL ESTADIO

Verni Ponisio, destacado representante de la segunda categoría de la nación hermana.

Partida de los campeones en los 12.000 metros.

Luis Toro, del Royal, ganador de los 2.800 metros para novicios.

El Excmo. señor Manuel Malbrán, Embajador a clistas argentinos, Ponisio y

Durante el banquete que ofreció la Unión Provincial, a los visitantes argentinos.

El Embajador argentino

Ponisio, argentino, hace el tren de la carrera de segunda categoría.

Camilo Bermejo, del "Arco Iris", primera

Partida de los corredores de primera categoría, en los 7.200 metros.

...de la República Argentina, rodeado de los ci-
...ldini y parte del jurado del torneo.

Camilo Bermejo, del "Arco Iris", ganador de los 7.200 metros para primera categoría.

Edmundo Fourey, del "Sport Francés", primero en la serie de segunda categoría; y segundo en la final.

DE SANTA LAURA, EN HONOR DE LOS CICLISTAS ARGENTINOS, SRS. - PONISIO Y BALDINI. -

José Baldini, buen exponente de la tercera categoría de la nación hermana.

...departe con sus connacionales.

Durante la repartición de premios a los ganadores de las pruebas del domingo.

...se adjudicó los 7.200 metros para
...categoría.

La largada de la primera carrera para novicios.

MOVIMIENTO BOXERIL

COMENTARIOS GENERALES SOBRE BOXEO

Sobre el equipo amateur.—Nueva reglamentación.—Tan sólo por asistir...—Italianos a Norte América.—Más filipinos. — El Madison resurge.—La victoria del español Ruiz.

Al comentar el boxeo nacional, surge con caracteres de gran incógnita la confección del equipo que deberá pelear por Chile en el próximo campeonato de amateurs.

Una correspondencia enviada a un colega de la capital por su redactor deportivo, que se encuentra actualmente en Buenos Aires, nos hace ver el gran número de inscritos en la selección argentina. Ante aquella magnitud, piensa que eso se produce allá, mientras en Chile todavía se discute a quién corresponde la dirección del boxeo amateurs, si a la Provincial o a la Federación. Tiene razón el colega al comentarlo así. Pero hay necesidad también de decir claramente que si triunfara el espíritu deportivo en algunos dirigentes, las cosas tendrían un pronto arreglo.

Por desgracia, se estiman los puestos como vitalicios y la posibilidad de abandonarlos aterra a cualquiera. A todo esto, no vemos descollar entre el elemento que selecciona la Federación a los aficionados que otros años hicieron esperar triunfos en el campeonato. En la Provincial hay buenos amateurs, que no deben despreciarse, y sí procurar que venga una selección entre ambos elementos.

Por esta selección final vienen abogando desde tiempo estos escritos. La consideramos necesaria y no vemos el motivo preciso de que se abandone por el simple capricho de mantener "ciertos puntos de vistas" que de nada sirven al principal punto, estrechamente vinculado con el buen nombre del boxeo amateur chileno.

* *

En Nueva York no se pueden poner de acuerdo con respecto a la nueva reglamentación de los fallos. Como allá son varios los que meten la cuchara en el famoso y "protestable" veredicto, sucede que ahora son muchos también los que opinan y no se llega a un acuerdo práctico.

Si habla de considerar como ventaja en puntos aquella que se obtiene en los rounds finales, con olvido del esfuerzo inicial. Otros discuten que los puntos deben ser contados desde el toque de campana del primer round.

Al Marqués de Queensberry le fué relativamente fácil establecer sus famosas reglas debido a que entonces se le reconocía autoridad única en materia de boxeo y todos acataron aquellas tablas. Hoy, que todos son dioses y portentos, todos quieren ser émulos del Marqués y no dejan hacer nada que valga la pena.

* *

Algo de esto ocurre aquí también. La "desinteligencia" reinante entre los que mandan los destinos del boxeo aficionado, es más que desinteligencia. Diríase que ya no queda ni rastros de inteligencia en algunos de ellos, pues se ha llegado al colmo de censurar a un miembro "por asistir" a los espectáculos que organiza la institución antagonista. Y conste que el socio censurado era doctor y que como tal, hasta podía atender a los muchachos en un momento dado.

¿A dónde vamos a este paso? ¡Oh, señores que estáis al frente de un deporte, sin haberlo jamás practicado, cuánto mal le hacéis! Vuestros hogares os reclaman. ¿Por qué no os retiráis a la vida privada y nos priváis de ciertos espectáculos?...

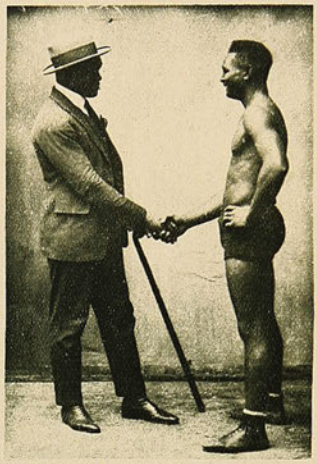

Esteban Gallardo (Kid Charol), estrecha la diestra a su amigo y manager Kid Moró. Charol tiene contrato pendiente con Pablo Muñoz.

* *

Estados Unidos continúa siendo "the great attraction" del mundo boxeril. Ahora es un equipo de boxeadores italianos el que va camino de la nueva Meca, tras la obtención de múltiples dollars, algunas victorias y quizás cuántas derrotas.

Spalla, no hace mucho, sufrió lo indecible por aquellos lados. Allí su "arte" no agradó y en cambio tuvo que resistir la serie de golpes precisos de quien le pudo vencer con cierta holgura.

Ahora, el "Championissimo" está de duelo. No puedo esquivar un encuentro con el vasco Paulino y de buenas ganas se iría a los Estados Unidos de América, acompañando a sus compatriotas. Allá se pierde y se "gana".

* *

Las Islas Filipinas están dando buenos boxeadores. Desde que Pancho Villa venció a Wilde, la juventud de aquellas Islas se entusiasmó y emprendió viajes al extranjero. Muchos son los que actúan por los rings del mundo y todos atraen simpatías y saben cimentarlas en cada presentación.

Ultimamente, se ha presentado en La Habana, el filipino Pedro Campo, quien sostuvo con el campeón medio liviano de España, Jim Morán, un recio encuentro. El final favoreció ampliamente al filipino.

Campo es fuerte y mantuvo en todo momento sin mayor chance a su contendor. Morán llegó a impresionar en el sentido de ser poco agresivo. El encuentro entusiasmó a la concurrencia, que aplaudió por mucho tiempo al vencedor.

* *

El Madison Square Garden, clásica arena de los grandes acontecimientos deportivos, ha sido reconstruído y sus puertas se han abierto nuevamente a las actividades de mayor atracción.

Tex Rickard ha gastado en la reconstrucción, nada menos que cinco **millones de dollares** (cuarenta o más millones de pesos chilenos) y está dispuesto a efectuar bajo su techo los más grandes acontecimientos deportivos.

La clásica arena tiene hoy cabida para 24.000 espectadores cómodamente sentados, lo que significa que es el local cubierto más grande del mundo. Su inauguración se hizo ante trece mil personas, que presenciaron simples carreras ciclistas.

Naturalmente, que la realización de esta empresa ha sido un negocio más del ya famoso Tex Rickard.

* *

En España están contentísimos con la victoria obtenida por Ruiz sobre Hebrans. Las primeras revistas deportivas que nos llegan trayendo el resultado del combate, vienen con páginas llenas de ilustraciones y la descripción del combate se hace en forma entusiasta, ya que Ruiz es el primer boxeador que inscribe a España en un campeonato continental.

Transcribimos un párrafo: "A las victorias en football y en tennis, a las magníficas organizaciones de pruebas motoristas, a las brillantes exhibiciones de nuestros nadadores, a tantos otros múltiples signos de ingreso al deporte español en la esfera de altas gestas internacionales, ha seguido esta proeza de Antonio Ruiz, que constituye el magnífico colofón de una época de continuas ascenciones".

Y sigue la crónica por este estilo, capaz de entusiasmar a cualquiera que no sea desde ya, aficionado a los deportes.

V. D.

* *

REFEREES OFICIALES

El sábado, después del match-preliminar entre Al. López y Ramón Cáceres, se nos acercó un referee oficial y nos preguntó:

—¿Qué les pareció el fallo del referee?

—En verdad, López, queriendo o sin querer, ha cometido varios fouls y el referee no ha hecho más que castigarle, según le ordena el reglamento.

—Cierto es que López ha incurrido en faltas, nos dice nuestro interlocutor. Pero cuando lo descalificó, no. Eso pasa por nombrar referee a cualquier ciudadano que demuestre buena voluntad para subir al ring...

Interrumpimos.

—Hemos visto a este referee actuar muy seguido. Es entusiasta, va por buen camino y así, con constancia y buena intención se llega a ser un referee hecho y derecho.

—Está bien. Pero el caso que este señor no es referee oficial y hace mal la Federación con nombrarlo a cada "trañco"

—¿Qué entiende usted por referee oficial? — le preguntamos.

—Pues el que ha hecho sus cursos reglamentarios en la Federación de Box, que ha recibido el título de tal; que tiene derecho a fallar un encuentro porque sabe lo que va a hacer...

—Ah, sí. Ahora recordamos que en la Federación se hicieron dos cursos: uno trunco y el otro de cuarenta y ocho horas...

—Sí. Y yo pasé esos dos cursos...

—Y seguramente pasaría otro si se abriera, ¿no es cierto?

—Claro. Pero no es esto lo que quiero decirles. Me interesa hacerles saber que en la Federación hay referees oficiales que no se les nombra nunca. Yo, por ejemplo, soy uno de ellos...

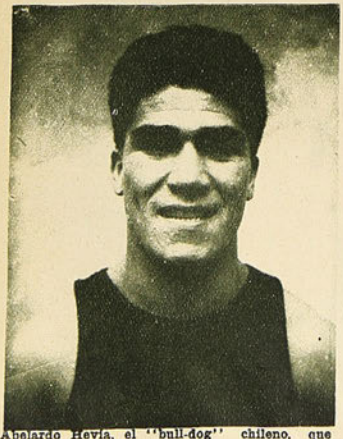

Abelardo Hevia, el "bull-dog" chileno, que mañana disputará la final del campeonato medio liviano a Humberto Plané.

Oscar Ibarra, "El Siki", que está actuando con éxito en el Mineral "El Teniente".

—Quizá no use camisa de seda...

—No es eso; es que...

—Tal vez no lleve corbata de dos metros y medio...

—Tampoco. La razón es...

—La falta de un terno a la americana...

—No, señores. Lo que hay es que reina la envidia y prefieren echar mano de los novicios para que fracasen y resurjan los inevitables...

—Ahora sí que entendemos. La culpa la tiene usted. Cómprese una chaquetita rayada, dígale a Roberts que vaya todos los sábados en la tarde a buscarla a su casa y hágase caricaturizar en la primera página de cualquier vespertino.

—Sí, y después el público me hace la cruz...

—Elija entre el público o permanecer ignorado.

—Prefiero esto último. Es más saludable.

Y aquel referee oficial, que deseaba contribuir con su saber a que los fallos se enderezaran un poco, se fué de nuestro lado con la cabeza gacha, las manos en los bolsillos y mucha tristeza en el rostro.

Pero era referee oficial...

JOHN BOY.

✲ ✲

DEMPSEY NOS EXPLICA CUAN DIFICIL ES SU ENTRENAMIENTO

En el mundo del boxeo, el "sparring-partner" es una figura humilde y heroica. Sobre su cuerpo, el brillante campeón que se dispone a ganar miles de dólares por varios rounds de combate, ensaya sus más duros golpes y sus punches más astutos. Debe ser, ante todo, una máquina de recibir castigo, y esto explica por qué los pugilistas de cartel encuentran siempre grandes dificultades para hallar preparadores que se presten a ponerse frente a ellos el día en que se deciden a ensayar la eficacia de su golpe más recio.

Entre los pugilistas estadounidenses que tropiezan con mayores obstáculos para formar un elenco completo de "sparring-partners", se encuentra Jack Dempsey. Son proverbiales la potencia formidable de su punch, que aplica siempre con igual dureza, y la forma despiadada en que trata a sus preparadores en cuanto se calza los guantes. Dempsey jamás da cuartel, y de ahí que quien haya soportado alguna vez la fuerza de sus puñetazos, advierta que existen en el mundo muchos modos de ganarse la vida sin tantas penurias, o bien, que sería mucho más remunerativo exponerse al knock-out en un combate verdadero, ante un público que paga su entrada y con organizadores que ofrecieran cuantiosas bolsas.

Dejemos al campeón exponer personalmente sus cuitas a este respecto. Dice así:

"Entre los mayores obstáculos que se oponen al buen entrenamiento de un boxeador, se encuentra la dificultad de encontrar "sparring-partners" adecuados. Desde que alcancé en el boxeo una situación que me impuso la necesidad de acudir a algunos de estos ciudadanos, he tenido a Jack Kearns en una continua búsqueda de preparadores que pudieran ofrecerme verdaderos combates durantes mis arduas temporadas de entrenamiento. Y debo confesar que Kearns de ninguna manera ha sido afortunado en esta tarea, a pesar de haber desplegado una actividad superior a la de cualquier otro manager.

"En el mundo del boxeo, sin embargo, existen hoy boxeadores que serían ideales "sparring-partners" para mí. Hay hombres que golpean lo suficientemente fuerte para poner a prueba la resistencia de mi cuerpo y de mi mandíbula, hombres capaces de resistir el más duro castigo y volver por otra tanda de golpes; pero estos hombres no quieren resignarse a ser "sparring-partners": siempre prefieren desempeñar el papel de desafiantes por el título mundial.

"Lo más difícil para mí, durante los ejercicios de entrenamiento, es evitar lastimar a mi preparador. Soy pegador por naturaleza y mi temperamento es tal, que cuando oigo el batintín y me adelanto hacia mi contrario, se me hace cuesta arriba recordar ese momento que el "sparring-partners" es un simple "sparring-partners" y no un contrario verdadero. A pesar de todo, consigo atenuar mis golpes, lo cual no siempre es conveniente. El boxeador que se acostumbra a atenuar sus golpes durante el entrenamiento, observará la misma actitud durante el combate y aminorará así sus probabilidades de "sacar" al rival.

"¡Ojalá tuviera la suerte de encontrar un "sporring-partners" tan excelente como lo fué Jim Jeffries para Jim Corbett. Si no lo encuentro, volveré al viejo sistema de realizar rounds livianos con mis preparadores y acudir a la vieja bolsa de arena cada vez que desee aplicar puñetazos fuertes y recibir encontronazos aturdidores".

Agreguemos que esa carencia de entrenadores de calidad reconocida, da a menudo lugar a lances curiosos. Dondequiera que vaya—por lo general los lugares de entrenamiento, cambian según sea la localidad en que haya de realizar se el combate—surgen individuos de extraordinaria corpulencia, o de fuerza bruta poco común, que, seducidos por las riquezas que el campeón obtiene en sus matches, se atreven "a probarse" con él. Piden, pues, que se les permita figurar entre los "sparring-partners".

Y, tal como en los casos a que se refieren las fotografías que reproducimos, esos ensayos despiertan siempre mucho interés entre los vecinos del campo de training. Pero suelen durar poco. El gigante, o el Sansón, en su caso, se planta delante de Dempsey. La acción comienza. Y a los pocos momentos, casi siempre en el primer round, el coloso inexperto y lleno de ambición rueda por el suelo; en cuanto a Dempsey, "se le va la mano"... Así, por el sistema convincente del knock-out fulminante, han aprendido muchos que a veces no basta ser alto y corpulento y fuerte para poder aspirar a campeonato con algunas probabilidades de buen éxito, y eso que en tales ocasiones, Dempsey usa guantes de doce onzas.

Francisco Tosso, peso mosca del "Estrella de América" de Concepción.

Ruiz, el nuevo campeón de Europa, en el peso pluma.

✲ ✲

GUZMAN MANTIENE SU TITULO

Muchos fueron los que creyeron que Alfredo Molina tendría una buena actuación frente a Humberto Guzmán, el sábado último y concurrieron en gran número al Hippodrome.

Los cinco primeros rounds fueron bien peleados. Molian hizo cuanto pudo tras un soñado fuera de combate. El muchacho mosca creyó de buena fe poder derrotar a Guzmán y toda su actividad la desarrolló en ese sentido. Guzmán, quizás por tener que bajar de peso o porque se entrenó poco creyendo un combate fácil frente a Molina, tuvo que emplearse en forma para librarse del castigo de su adversario y a la vez quedar en situación de marcar buenos puntos.

A partir del cuarto round, ya Molina decayó. Guzmán hizo funcionar sus mejores golpes, hábilmente esquivados por su contendor y sólo en dos o tres ocasiones logró poner a Molina en apuros.

El décimo round marcaba una clara ventaja para el campeón, pero en el transcurso del onceno, Molina entró a atacar con bríos e hizo peligrar la estabilidad de Guzmán. Aquí el match cobró indiscutible interés. Se esperaba un desenlace favorable a cualquiera de los dos combatientes dada la violencia del tren de pelea. Pero siempre dos pesos moscas se tocan sin mayores consecuencias cuando están en situacion de afrontar un campeonato y el round terminó con solo ventaja para Molina.

Durante el último round, Molina decayó un tanto para reaccionar luego, pero no en forma suficiente que mereciera desviar el fallo del jurado. El referee, de acuerdo con sus asesores, falló a favor de Guzmán, por puntos.

Tanto el vencedor como Molina, fueron muy aplaudidos por la concurrencia, que así supo premiar el esfuerzo de un muchacho y las condiciones del otro.

En el encuentro de semi fondo, Al. López hizo su presentación frente a Ramón Cáceres. López tuvo un gesto simpático cediendo su premio a la Casa de Orates.

El desarrollo de la pelea fué mediocre. Cáceres no hizo pelea digna de mención, y López se dedicó a jugar con la guardia abajo, recibir golpes sin demostraciones de efecto y pegar en forma bastante censurable.

El referee observó varias veces a López, y por último suspendió el encuenthro, dando el fallo a Cáceres. Ni uno ni otro fué motivo de aplausos por la pelea desarrollada.

✲ ✲

KID CHAROL NO SE VA...

El "científico" anuncio de un colega en el sentido de que Kid Charol se iría de Chile por no encontrar competidor, surtió efecto, pues los tres indicados por nosotros en números pasados, se pusieron en fila. Bueno; en fila ya estaban, lo que hacía falta era un anuncio así para dar interés a la segunda presentación del negro.

Ahora se nos dice que Charol peleará el sábado 12 del presente con Pablo Muñoz. ¿Qué actuación le cabrá? Frente a un peleador, le vimos cuando Contreras. Ahora la cosa cambia en el sentido de que Muñoz sabe boxear, se suele cubrir herméticamente y desesperar al público y al contendor.

Charol, si vence, hará su tercera pelea con Murray y la última, si no hay revanchas de por medio, con Duque Rodríguez.

✲ ✲

LA PELEA DE MAÑANA EN EL HIPPODROME

Como final del campeonato medio liviano, suben mañana al ring del Hippodrome Circo los profesionales Abelardo Hevia y Humberto Plané. El encuentro lleva su cierto interés en el sentido de que ambos van con ganas de obtener un campeonato, cuya gestación ha sido tan larga. Hevia obtuvo sobre Carlos Soto la decisión del jurado... y Humberto Plané también fué declarado vencedor de Armando Vargas, por igual veredicto...

Los afortunados profesionales se encuentran mañana en match de final por el campeonato codiciado. ¿Quién vencerá? ¿A quién favorecerá el jurado? He aquí la incógnita. Ya se despejará mañana.

Luis Alberto Alfaro, peso medio liviano de Valparaíso, con su manager, Lupercio Rojas.

EL CONCURSO DE NATACION CELEBRADO EN VALPARAISO EN HONOR DE LOS MARINOS DEL CRUCERO "BERLIN"

Los ganadores de los 50 metros de espalda.

Ganadores de los 100 metros, estilo libre.

Infantiles, ganadores de los 50 metros.

Infantiles del Club Alemán, ganadores de los 50 metros, estilo libre.

El equipo infantil del Colegio Alemán, ganador de la carrera de estafetas, sobre 100 metros.

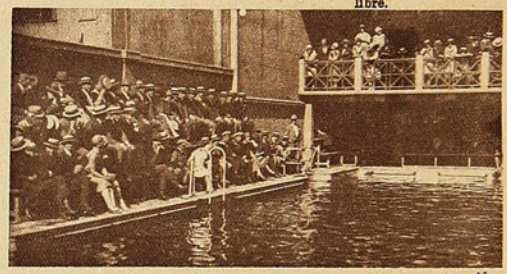

Aspecto de la piscina de los Baños del Parque, durante la reunión.

Grupo de marinos del "Berlín" que participaron en el torneo

El equipo de water-polo del Club Alemán, ganador del partido contra el equipo del "Berlín".

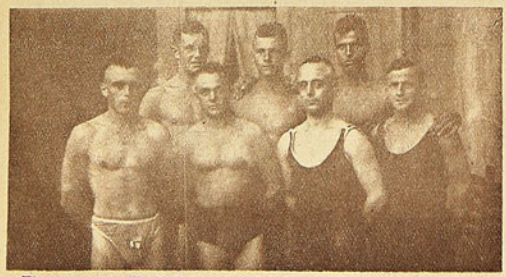

El equipo del "Berlín", que actuó brillantemente frente a sus camaradas de Valparaíso.

Durante la competencia de saltos ornamentales

La estada en Valparaíso de los marinos del crucero "Berlín", ha dado ocasión a la entusiasta colonia alemana para celebrar diversas fiestas, con las cuales ha demostrado la unión que existe entre todos los hijos y admiradores de la nación alemana. Entre esas reuniones, merecen especial mención las deportivas, donde han rivalizado en noble competencia los jóvenes marinos del "Berlín" con los hijos del puerto. Tanto en natación como en atletismo, los visitantes han evidenciado contar con muy buenos elementos, lo que ha permitido a los locales realizar buenas proezas para vencerlos en algunas pruebas, como en water-polo y otros números.

Las competencias alemanas de Atletismo verificadas en Limache

Los atletas del crucero "Berlín", que participaron en el torneo de Limache, donde demostraron especial preparación.

Grupo de los atletas alemanes y alemanes-porteños

Los representantes del Club Alemán de Valparaíso, que más se distinguieron en el torneo.

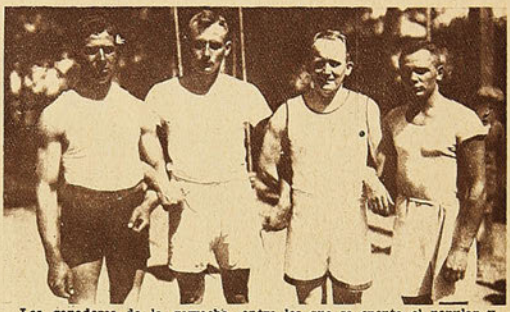

Los ganadores de la garrocha, entre los que se cuenta el popular y simpático "rabanito".

LAS CARRERAS CICLISTAS EN EL VELODROMO DE LOS PLACERES

López, del Chile, ganador de la carrera para novicios, en el torneo que el Club Español llevó a cabo el domingo en Los Placeres.

Los ganadores de la carrera para campeones; al centro, Gutiérrez, el león del Ibérico.

Durante los 6.000 metros

La llegada en la carrera para campeones.

ACTIVIDADES DEPORTIVAS PORTEÑAS

FOOTBALL—ATLETISMO.—BOX

El cuadro del "La Cruz" que venció al "Arturo Prat" por cinco tantos a uno.

El equipo del "Arturo Prat".

Un avance de los canarios, que hace peligrar a los listados.

El arquero del "La Cruz" se emplea a fondo en un avance de los listados.

El "Arturo Prat" pone nuevamente en apuros al maestro Guerrero.

Grupo general de los atletas que participaron en el torneo interno de la Y. M. C. A., con su entrenador, señor Espinoza.

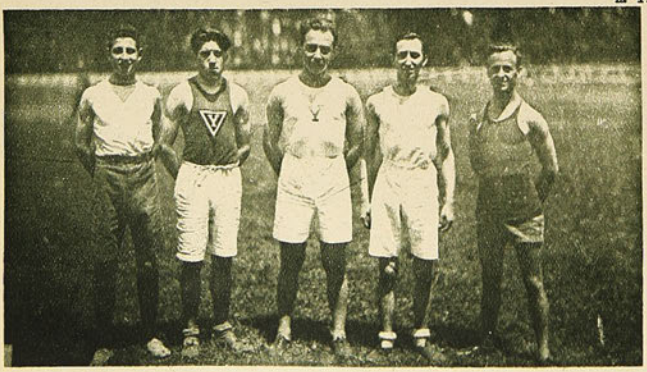

Los cracks de la Y. M. C. A., que ganaron la mayoría de los premios.

SUSCRIBASE A "LOS SPORTS" CON $ 28 SOLAMENTE, RECIBIRA USTED LA REVISTA DESDE HOY HASTA EL 31 DE DICIEMBRE DE 1926

Carlos Valencia, campeón peso gallo de Valparaíso, que enfrentará el 19 de diciembre al campeón santiaguino, Juan Salazar.

LOS DOMINGOS FOOTBALLISTICOS

Se nos había anunciado para el domingo la visita del poderoso conjunto "La Cruz", del cual es cabeza mayor el aplaudido maestro Guerrero.

Motivos que ignoramos, dejó en el papel, por ahora, el formidable match entre los nombrados porteños y el cuadro de Legarreta.

A falta de Cruz, hubo que ponerle buena cara a los encuentros familiares, entre los cuales, se destacaba el desquite Audax-Gold-Cross.

Audacia con la cual no cargaba el Audax...

* *

No obstante el desborde solar, la temporada footballística prosigue con un entusiasmo hidrofóbico.

A causa, quizá, del mismo calor...,

En las siguientes líneas, hacemos una sucinta relación de las principales bregas:

Eleuterio Nacional.—A la superioridad de los nacionales, opuso el Eleuterio un juego brusco, que culminó en un soberbio puntapié que le obsequió Díaz a Mondaca.

El árbitro, que está en la cancha para no permitir obsequios de esta naturaleza, notificó a Díaz que se fuera con sus obsequios a otra parte.

Resistió la orden el notificado. Y, a causa de esta resistencia, el árbitro no resistió más tiempo en el desempeño de sus funciones.

Huyó, y dejó a los contendores en libre acción.

Magallanes-1.o de Mayo.—Podríamos decir que fué un lance dedicado al imponderable Teuche.

En efecto, un tiro penal concedido por los mayinos, lo tomó Teuche y lo transformó en goal. Y cuasi al terminar la brega, el mismo jugador aumentó la cuenta, sin que los adversarios consiguieran llegar a las redes del abuelo.

Audax-Gold Cross.—El resultado que dió el primer encuentro entre estos cuadros de la Metro, sorprendió a los entendidos en asuntos footballísticos. Un goal a cero, no era una cuenta que estuviera de acuerdo con la potencialidad del Audax, a raíz de la triple inyección extranjera.

Y tanto como se sorprendieron nuestros aficionados, debieron haberse sorprendido los italianos, y, más que nadie, los mismos golderossinos.

Esta sorpresa unánime reclamaba una explicación inmediata. Y el Audax no sólo la dió inmediata, si que también contundente: media docenita, distribuída equitativamente en dos partes.

Después de este rotundo K. O., creemos que el Gold Cross no volverá por otro...

Carioca-Internado.—"Quien mucho abarca..." Creemos que pocas veces, como en este caso, tendrá más exacta aplicación el sabio proverbio.

El "Audax Italiano".

Los mejores hombres del "Carioca" pasan lista en "El Diario Ilustrado". Esto quiere decir que reconocen fila en la Liga Periodística. Y como el calendario de esta institución los citaba a jugar con "El Mercurio", ahí tiene usted el conflicto moral-deportivo: ¡a dónde ir? ¿A defender dos puntos en la Decana—donde el "Carioca" va a la zaga—o a enfrentarse con el Decano, de donde, si vencía, marcharía a paso de parada hacia el triunfo definitivo?

La elección era clara: irían a competir con "El Mercurio".

Y de esta espontánea determinación, se hizo víctima al árbitro, pues en el instante en que éste anotaba el quinto goal a favor del Internado, los cariocanos le "molieron" a insultos.

Si esto no se llama pagar el pato, no sabemos cómo podría llamarse.

Germinar-Carlos Walker. — Estos equipos se disputaban el honor del campeonato dentro de la Liga Santiago.

Sin entrar a una apreciación minuciosa, nosotros habríamos hecho favorito al Walker, viejo nombre que siempre ha respondido a un fuerte conjunto.

La realidad, sin embargo, fué muy otra: Germinar salió avante por tres tantos contra uno.

Aunque, pensándolo bien, el resultado era natural: el joven imponiéndose sobre el viejo.

He aquí el equipo-campeón:

Zárate,

Martínez, Espíndola,
Villalón, Villablanca, Tejo,
Fuentes, Gómez,
Acevedo, Díaz, Lizama.

Guacolda-Españoles. — Quien vió desempeñarse contra el Santiago el cuadro secundario de los ibéricos, comprenderá cuánto significa el empate conseguido por el "Guacolda" ante el susodicho segundo cuadro peninsular. Es para el "Guacolda" una excelente recomendación.

El match principal, a cargo de los cuadros superiores, tuvo momentos de verdadero interés. El resultado mismo, 3 a 1, a favor de los españoles, lo dice claro.

"Diario" contra "Mercurio". — Preliminar del match "Nación"-"Zig-Zag", constituyó el único espectáculo por ausencia, en el match de fondo, de los periodistas de la calle Agustinas.

La deserción de algunos buenos elementos mercurianos, como Tobar, Monasterio y Garay, debilitaron el team y por más esfuerzos que hizo Fagnilli, en la defensa, no consiguió evitar que la valla del Decano fuera derribada cuatro veces.

Para consuelo de los vencidos, reproducimos dos párrafos, uno de "El Ilustrado" y otro de "El Mercurio". Comenta el "Diario":

"En ausencia del director de cancha y del referee titular, los capitanes de ambos cuadros, dando muestra de un elevado espíritu deportivo, se pusieron de acuerdo para designar un juez subrogante, designación que recayó en la persona del aficionado señor Reyes. Dejamos constancia de esta actitud de los capitanes y jugadores de ambos cuadros, porque es corriente—cuando no se trata de partidos amistosos—que la ausencia del director de turno o del referee sea aprovechada por alguno de los contendores para frustrar un partido, dejando transcurrir el tiempo máximo cuando los elevens no se presentan con su verdadero exponente, como ocurrió ayer a "El Diario Ilustrado" y a "El Mercurio".

Esto se llama darle amistoso golpecitos en el hombro al adversario derrotado.

Dice "El Mercurio":

"Se inició el juego bastante movido por ambos lados, notándose desde un principio el gran empuje de los delanteros de "El Mercurio", quienes se mantuvieron a la ofensiva durante los primeros quince minutos del juego".

Esto, en jerga popular, se llama tener el gusto de la guanaca...

CHALO.

LA CENSURA

—¡Salud, ilustre "largo"!—decimos a Warnken, apenas le divisamos, maleta en mano. ¿Cómo te ha ido? ¿No te pegaron?

—No. Me insultaron, nada más.

Nada más... Como quien dice: "Me hicieron la gracia de suprimirme los palos o las bofetadas"

O algo peor, quizá, terminamos nosotros, dirigiéndonos a un compañero con quien charlamos. Y la conversación, llevada desde ese instante por el camino deportivo, nos da ocasión para rendirle nuestro homenaje al árbitro, verdadero apóstol de la cancha.

—Así es,—termina nuestro compañero.—En Chile, donde las funciones del referee son gratuitas, se necesita tener alma de verdadero apóstol para encarifiarse con el "pito"

El lunes, leemos: "Algunos jugadores del "Carioca", entre los cuales pudimos anotar a Jeréz y Olivares, lanzaron al árbitro expresiones que no es posible estampar en la palabra escrita.

El árbitro percatado de las insolencias del jugador Jeréz, ordenó al capitán del "Carioca" hiciera salir a ese jugador de la cancha, quien, lejos de hacer cumplir la decisión del árbitro, optó por retirar su cuadro".

. . . . . .

"Durante el desarrollo del juego, pudimos observar que algunos jugadores del "Carioca" llamaban la atención a sus compañeros con palabras que no abundan en la boca de gente culta..."

Habían sido pues los jugadores del "Carioca" quienes habían dispensado los palos o las bofetadas—o algo peor—al árbitro oficial, señor Warnken.

Mañana será el Bellavista o el Santo Tomás de Aquino.

Porque "a-qui-no" perdona nadie las ofensas al árbitro. Por muy santo que sea.

EL APLAUSO

Los deportistas italianos—italianos de Italia e italianos de Chile—con residencia en Santiago, están de plácemes: la "cara institucione" que les cobija, acaba de cumplir las 15 primaveras.

¡Quince primaveras! La edad en que se ha cristalizado el encanto máximo de la mujer; la edad en que las Martas o las Marías son los altares ante los cuales oramos con fervorosa beatitud; la edad...

Bueno. No sigamos, porque corremos el riesgo de que una mediocre poesía ocupe el espacio destinado a las modestas líneas de nuestro aplauso.

Decíamos que la "cara institucione" de los deportes italianos había cumplido tres lustros. Bien. ¿Y cuál es el balance que presenta ante el público el club de la calle San Isidro?

Un balance óptimo: paz y armonía entre sus componentes, brillantes triunfos en Santiago y en provincias, sólido prestigio y muchas fuerzas morales y materiales para seguir bregando.

¿Y quiénes han sido los hombres de acción que han trabajado en tan valioso haber?

Fuera de la pista, sintetizaremos en los hermanos Caffi nuestro aplauso a todos los dirigentes que ha tenido el ACSI (Audax Club Sportivo Italiano); dentro de la pista, hay un buen lote: Ternavassio, Fantinatti, Corte, los "Yaco" y muchos otros que la memoria infiel deja olvidados.

A todos ellos, sinceramente, les estrechamos las manos.

LA COMPETENCIA INTER-OFFICE EN VALPARAISO

Lucida actuación del Chili Telephone.—Comunicación permanente con la victoria.—Lo que se ha hecho y lo que se piensa hacer.—Un paseo campestre a las orillas de un tranque y bajo las sombras de eucaliptus, cipreses y "llorones".—Mucho apetito y entusiasmo.—Nuestro fotógrafo en acción por todos lados.—Se giran cheques, pero con fondos.—Un Santiago Wanderers o Jorge V chiquito, dice nuestro informante.

El personal de la Compañía Inglesa de Teléfonos de Valparaíso, realizó el domingo antepasado un simpático paseo campestre al pintoresco tranque de la Población Vergara, al que asistieron más o menos sesenta personas, todas deseosas de disfrutar de las delicias de un día de campo y de prestar la debida atención al apetito.

¿Motivos para el paseo?

Los hermosos triunfos obtenidos este año por el equipo de football en las lides de la Inter-Office, y un recorderis del sexto aniversario del Chili Telephone Club, institución fundada entre los empleados de la empresa el 4 de octubre de 1919, fueron motivos más que suficientes para organizar este paseo.

Las horas pasaron rápidas y desapercibidas para los alegres y humoristas paseantes, regresando todos a Valparaíso a las siete de la tarde, trayendo cada cual almacenado en sus pulmones varias onzas de oxígeno aspiradas en pleno campo, en medio de un frondoso bosque de eucaliptos y cipreses, a cuyos pies mesíanse las tranquilas aguas del pequeño lago artificial.

Nuestro fotógrafo, como siempre, aprovechó para llenar la cámara oscura de su fogueado estómago, y para tomar... algunas placas que insertamos en esta información.

Uno de los socios del Chili Telephone nos proporcionó algunos interesantes datos sobre las actividades de la institución.

El club no circunscribe sus actividades únicamente a la temporada de football, o más bien dicho, a presentar un equipo en las competencias de la Inter-Office, quedando en receso apenas las actividades deportivas han finalizado. No; la institución representa algo más, es un Wanderers o un Jorge V en miniatura, pero que con el tiempo llegará a codearse con este par de "macucos" del football porteño. Tiene su directorio estatutos y una tesorería que puede en cualquier momento girar su chequecito sin temor a que sea rechazado por el Banco, pero no hace préstamos.

La empresa coopera también en forma muy práctica al desenvolvimiento del club, pues la Gerencia General en Santiago, le tiene asignada una cuota de $ 100 mensuales, los que agregados a los dos pesos que pagan a fines de mes todos los socios, suman alrededor de $ 200 mensuales de entrada.

Este dinero es invertido en útiles de sports y movilización de los socios a Viña del Mar en la temporada de football, quedando el sobrante como fondo de reserva o para futuras eventualidades, pues el club piensa abarcar dentro de poco otras ramas deportivas, como la natación, tennis, excursionismo, tiro al blanco y deportes de gabinete, todos tan necesarios para mantener la salud corporal y mental de los socios.

—Es claro, prosiguió diciéndonos nuestro amable informante, que a los empleados resultaría más difícil conseguir todas estas finalidades si no contaran con el apoyo oficial, pero como felizmente el gerente de la Compañía, señor Ernesto Varas, es otro convencido apóstol de la educación física, la labor del directorio resulta relativamente fácil.

El sport es una escuela de democracia, y para el empleado que está diariamente detrás del pupitre durante siete o más horas, el pasar algunos momentos de expansión un día a la semana, o practicar diariamente un deporte, es cosa tan necesaria como el inculcar al estudiante nociones de higiene, moral, etc.

Grupo general de los socios del "Deportivo Chili Telephone Co.", de Valparaíso.

Competencias en que ha intervenido

En la actualidad, el Chili Telephone Club tiene un pequeño arsenal de premios y trofeos que sirven de llamativo adorno a la oficina de la Gerencia. Están allí alineadas simétricamente las copas Peet y Valverde, ganadas por segunda vez en la presente temporada de football; la copa Cirilo Hardy, ganada el año 1921 en la Liga Comercial; las copas William Johnston, Masnata y Rodas, y el trofeo Ramón González Comas, ganados definitivamente el año 1922 al "Olimpic Club" de Santiago, institución formada por el personal de empleados de la empresa en la capital.

Espectativas futuras

Con los dos triunfos conseguidos este año en el Inter-Office, la Compañía Inglesa de Teléfonos queda en posición excepcional para la próxima temporada. Las Copas Peet, Valverde y Banco Anglo, han sido ganadas dos años cada una, y como las bases fijan tres, para el próximo año los automáticos harán un gran "empeñito" para ganar definitivamente siquiera una de las competencias.

Es probable también que para 1926 se reanuden las competencias anuales con el Centro de Santiago, y hasta se habla de una jira a Concepción para las fiestas patrias del año venidero.

Estas son, descritas muy a la ligera, las principales actividades de uno de los clubs mejor organizados y más fuertes de la Inter-Office Football Association.

Nuestros deseos eran seguir conversando con nuestro informante sobre muchos otros asuntos, pero nos fué imposible porque el olorcito que llegaba con insistencia de la cocina, lo llevó hacia el área gastronómica.

De todos modos, queda claramente establecido que el Chili Telephone hizo en 1925 un papel muy lucido y digno de los más entusiastas aplausos, y que al paso que va, 1926 será otro año de triunfos.

CORRESPONSAL.

Valparaíso, noviembre de 1925.

Los valientes vencedores del torneo de football inter-office, con los premios.

Asistentes al pic-nic en el Tranque Vergara, en celebración del aniversario y de los triunfos obtenidos durante la temporada.

EL FOOTBALL EN CONCEPCION Y CURICO

El equipo penquista, proclamado "campeón del sur de Chile", que compitió brillantemente con el famoso cuadro de Talcahuano.

Los famosos jugadores que capitanea Domínguez, considerados como los "maestros" en las canchas de Talcahuano y sur en general.

Directorio del "Escuela Superior No. 1", formado por los profesores y alumnos de la Escuela de Curicó.

El primer eleven.

El segundo.

Los chicos del tercero.

un torbellino humano

El Uruguay *sabe* lo que es foot-ball porque ganó de gloriosa manera el Campeonato Mundial, y Alfredo Foglino, considerado allí como la más alta autoridad en cuestión de deportes, *tiene que saber* lo que un atleta necesita. Y Foglino ha dicho lo siguiente:

"Para resfriados contraídos en la cancha, no hay nada mejor que la **Cafiaspirina Bayer.** *Tomando una dosis después del juego, hasta pude evitarlos experimentando al mismo tiempo un bienestar general."*

Además, la

CAFIASPIRINA

Eter compuesto etánico del ácido orto-oxibenzoico, con 0,05 gr. Cafeína.

alivia rápidamente los dolores y el estropeo, normaliza la circulación, devuelve las fuerzas y **no afecta el corazón.** Por eso se le llama "el analgésico de los atletas."

BAYER

LOS DEL CLUB CICLISTA CENTENARIO EN LAS CARRERAS DEL DOMINGO

Grupo de los corredores del Club Ciclista Centenario que tomaron parte en las carreras que se llevaron a cabo el domingo en Santa Laura, en honor de los representantes del pedal argentino.

LOS SPORTS

M.R.

AÑO III. NUM. 144
Santiago de Chile, 11 de diciembre de 1925

Paraguayos y argentinos durante el primer encuentro por la Copa América.

Es propiedad de la Empresa Zig-Zag.
Precio único en todo el país: 60 cts.

El Segundo Viaje

"En su segundo viaje, Simbad el Marino se encontró en el fondo de un valle, que no tenía salida alguna. En esa hondonada abundaban los diamantes, y Simbad hizo buen acopio de ellos. Con los bolsillos llenos de inútil riqueza, pensaba en la manera de salir de aquel valle. Ya desesperaba, cuando se apercibió de que un pájaro inmenso descendía hasta cerca de él. Con toda caútela Simbad se aproximó, y, con su turbante, se ató a una de las patas del ave, que pronto echó a volar, llevándolo fuera del valle". Como el lector puede apreciar, Simbad **aprovechó la oportunidad.**

Ud. también aproveche la oportunidad que le ofrecemos, para imprimirle, en forma superior, todo lo que necesite del ramo.

Sociedad Imprenta y Litografía Universo

SANTIAGO
Agustinas, 1250

VALPARAISO
San Agustín, 151

Agente: SOC. IMPRENTA Y LITOGRAFIA CONCEPCION
Castellón, esq. Freire — CONCEPCION — Casilla 957 — Teléfono 270

DE NUESTRO CORRESPONSAL EN IQUIQUE

Don Alberto Malebrán, capitán del bote "El Burro".

El famoso bote "El Burro", que siempre se ha distinguido en las competencias náuticas y que recientemente ha realizado una hermosa proeza en Caleta Buena, recorriendo 21 millas en 4 horas y 15 minutos, a pesar del fuerte viento que tenía en contra.

Los tripulantes: Capitán, Alberto Malebrán. 1.o Juan Malinarich; 2.o James Harmer; 3.o Luis Landeta; y 4.o Javier Marchesse.

SEMANARIO NACIONAL

LOS SPORTS

Editores propietarios: Empresa "Zig-Zag"

AÑO III. Santiago de Chile, 11 de diciembre de 1925 NUM. 144

HACIA LA TOTAL UNIFICACION DE LOS DEPORTES

Los más sanos impulsos de la juventud deportista de Chile claman la unificación total de los deportes como medio racional de propender a su mayor desarrollo y obtener, a la vez, todas sus indiscutibles ventajas.

Pero esa unificación tan necesaria tarda ya mucho. Tantos esfuerzos quemados tras su verificación no son hoy más que pasos dados hacia

Don Emilio Aldunate B.

el desideratum de todo amante de la cultura física en sus diversas formas.

Cuando solamente la influencia de los deportistas impulsaba la marcha de las instituciones dirigentes, la dirección de ellas era cuestión fácil. No se producían cismas tan hondos como los existentes, ni menos se llegaba a conclusiones de tan imposible resolución. Pero desde que una fuerza extraña al deporte mismo, queriendo encauzarlo por sendero más florido y de ayuda más práctica, ha empezado por buscar organizaciones supeditadas, directa e indirectamente a su eje, hemos visto cómo se levantan las aspiraciones de círculo, al mismo tiempo que todos esos obstáculos, que lejos de llamar a una unión, no parecen sino empeñados en provocar mayores distanciamientos.

Posiblemente existan otras razones íntimas, pero a la crítica se presenta lo que anotamos, sin que a la vez pretendamos sentar una afirmación rotunda, pues cada uno de esos dirigentes piensan de buena fe que sus aspiraciones son salvadoras, aunque si entramos a la comparación equidistan notablemente unas de otras.

Todos los esfuerzos gastados en llevar a las actividades directrices por el camino de unión, bien puede decirse que han fracasado, no por falta de espíritu patriótico, mas si por falta de comprensión. Los encargados de traducir las necesidades del deporte han empleado fórmulas unilaterales y han ido tras el predominio de la ciudad. ¿Han contado estos dirigentes con el apoyo de sus mandantes? Debe de ser así, cuando no ha habido cancelación de poderes ni acción conducente a esta falta de apoyo. Luego el problema ha tenido que ser de no fácil solución y aquellos espíritus que hayan procedido con la mejor buena fe se han visto cada día más alejados del punto meta a que debiera haberles conducido la razón verdadera, que encarna la necesidad de unificación total.

Un deporte ha sido el mayor tope de la unión. Y es, precisamente, el deporte que más necesita de marchar bajo una sola dirección. Mientras en Chile el football necesita de esa fuerza máxima para su más científico desarrollo, sus dirigentes le han hecho víctima de disgregaciones peligrosas. Ese peligro que encierran las separaciones de difícil reconciliación surgidas del football, le han presentado siempre débil ante equipos extranjeros en competencias internacionales. El resultado de casi todos esos partidos ha sido triste para el orgullo nacional, sin que en ellos haya intervenido factor distinto a la antigua división y al hecho siempre igual de formar cualquier equipo a la hora undécima con elemento que se desconoce entre sí y que mal puede ejercer una acción verdadera cuando le falta lo principal, que es la cooperación de todos, puesto que esa cooperación se obtiene mediante el conocimiento mutuo y ese conocimiento viene después de algún tiempo de prácticas en conjunto.

Don Jorge Matte Gormaz.

Don Federico Helfmann.

Dr. Juan Marín.

El box ha sido también un deporte que ha entorpecido últimamente la unificación, pero este punto está salvado, ya que la Federación de Amateurs aceptó la indicación gubernativa en el sentido de transformarse en local y solicitar su ingreso a la reconocida como oficial, o sea, a la Federación de Box de Chile.

La unificación anhelada sólo estriba en cuestión del football, y para solucionarla patrióticamente, el Ministerio de Previsión, del cual dependerán los deportes unidos, ha nombrado una comisión compuesta del señor don Jorge Matte Gormaz, Capitán Cañas Montalva, Doctor don Emilio Aldunate Bascuñán, don Federico Helfmann y don Juan Marín.

Don Jorge Matte Gormaz tiene su nombre ligado estrechamente al deporte nacional. Ha sido su más fiel sostenedor y ha estado en todo momento dispuesto a favorecerlo con esfuerzos morales y materiales. Presidente primero de la Federación Sportiva Nacional, más tarde de la Confederación Chilena es en la actualidad el Delegado Chileno al Comité Olímpico Internacional.

El capitán Cañas Montalva ha demostrado, como organizador y presidente de la Confederación Deportiva de Chile, un espíritu ecuánime y una fácil comprensión de todo cuanto necesita el deporte nacional para su mejor des-

Capitán Cañas Montalva.

arrollo. Titulado profesor de educación física en las grandes universidades europeas, su saber y su inteligencia son precisos en instantes como éstos, en los cuales estas cualidades deben correr parejas con un intenso amor a las grandes causas nacionales.

Con sólo nombrar al doctor don Emilio Aldunate, queremos significar que el Presidente de la Federación de Box de Chile es elemento valioso, en comisión tan importante como ésta. Dotado de tino diplomático, lima asperezas que puedan hacer imposible la realización de un ideal. Su criterio en lo que toca a resolver el aparente cisma del box prevalecerá por cuanto está inspirado en aquellas fórmulas patrióticas, ante las cuales se debe posponer toda otra aspiración personal.

Don Federico Helfmann, cultor primero de diferentes deportes y presidente, más tarde, de la Confederación Nacional, aportará a esta Comisión el concurso de las ramas que le son afectas y no se desviará un sólo momento de aquellas normas que persiguen fines elevados. Su designación era tanto más necesaria cuanto que el señor Helfmann puede ejercer una acción decisiva por tener de su parte una institución que ha sido y que es centro capaz de resolver la división existente en el football, única rama que impide hoy la ansiada total unificación de los deportes chilenos. Entiéndase que no queremos decir sea la institución la causante del cisma, sino que la rama, o sea el deporte mismo, el que lo haya provocado y lo mantenga por diversas razones que han de ser solucionadas, de una vez por todas, por la Comisión nombrada últimamente.

¿Cuál será la base de esa Comisión? No la conocemos. Será materia de un estudio previo de sus miembros en conjunto. Pero quién sabe si no se quiera establecer la completa autonomía del deporte con respecto de los poderes públicos, y sólo en contacto con ellos en lo que respecta a la percepción de fondos acordados para su mayor desarrollo.

De todos modos nos alegra un optimismo único de que todo se arreglará a satisfacción, basados, por nuestra parte, en el espíritu que impele a cada uno de los miembros de esta Comisión a resolver problema tan transcedental. Todos ellos tienen bien ganado prestigio como dirigentes deportivos, y el amor por ellos demostrado a causa tan noble como ésta hace confiar en un porvenir muy cercano y capaz de presentar a todas las actividades deportivas de Chile en un solo haz.

Confiamos en ellos y los observamos con respeto, seguros de que han de hallar la fórmula salvadora que tanto necesitan, para el total agradecimiento de los deportes que practica esa juventud, retórica de fuerzas y amante de las grandezas de su patria.

V. D.

EN LA PRIMERA JORNADA DEL CAMPEONATO SUDAMERICANO DE FOOTBALL

Los argentinos vencen a los paraguayos.

HISTORIA DE LA COPA AMERICA.

— Match argentinos-paraguayos. — Comentarios.

(Correspondencia especial de Buenos Aires de Carlos Pérez Correa).

Por segunda vez en la historia del Campeonato Sudamericano de Football, por la disputa de la Copa "América", Buenos Aires vuelve a ser escenario de tan magna fiesta deportiva internacional.

La idea de realizar un Campeonato Sudamericano nació en el año 1910, cuando la República Argentina conmemoraba magníficamente el Centenario de su Independencia, en cuya oportunidad se organizó un certamen internacional de carácter amistoso entre Brasil, Uruguay, Chile y la Argentina, correspondiendo el triunfo al equipo uruguayo.

No pudo ser más propicia la ocasión y aprovechándola hábilmente uno de los dirigentes de la Asociación Uruguaya de Football, don Héctor Gómez, consiguió reunir a los deportistas de las distintas naciones participantes y logró constituír la Confederación Sudamericana de Football, fijando como sede de la misma, la capital de la República Oriental del Uruguay.

En el año 1917, se inició el Campeonato Sudamericano y se disputó, por primera vez, el hermoso trofeo denominado Copa "América", que es precisamente el que se sigue conquistándolo hasta hoy. Tomaron parte en ese certamen, Argentina, Brasil, Uruguay y Chile, adjudicándose la copa los uruguayos.

Circunstancias imprevistas privaron al Brasil en 1918, de presenciar en su país una serie de encuentros interesantes, por lo que, los países afiliados a la Confederación Sudamericana acordaron transferir la fecha hasta el año siguiente.

Ya en 1919, los aficionados fueron informados de que el gran certamen se llevaría a cabo en Río Janeiro ese mismo año, y fué en el hermoso field del Club Fluminense, donde se dieron cita los representantes de la Argentina, Uruguay, Chile y Brasil, consiguiendo los brasileros conquistarse la victoria y el derecho de poseer la codiciada Copa "América".

Participaron en el cuarto campeonato celebrado en Chile, Viña del Mar, las siguientes naciones: Brasil, Uruguay, Argentina y Chile, logrando imponerse los uruguayos en forma neta, que les valió el título de Campeones Sudamericanos del año 1920

La primera vez que se disputó la Copa "América" en Buenos Aires, fué en 1921, adquiriendo grandes proporciones de entusiasmo; sobre todo, con la presentación de los paraguayos. En aquella ocasión se notó la ausencia de los chilenos, que si bien no habría influído en la posición de los equipos, en cambio habría aportado su contingente moral en favor de la causa deportiva.

Conquistó para la patria, la República Argentina, los laureles del 5.º Certamen, pasando a su poder el citado trofeo.

Por resolución del Congreso de la Confederación Sudamericana de Football, se realizó en Río de Janeiro el año 1922, el campeonato en cuestión, que coronó de glorias al equipo brasilero, dejando empatado el segundo puesto entre argentinos y uruguayos.

A Montevideo le correspondió organizar en 1923 el Campeonato Sudamericano y a su llamado acudieron paraguayos, argentinos, brasileros y chilenos, que conjuntamente con los uruguayos lucharon encarnizadamente hasta conseguir éstos sobreponerse sobre sus temibles adversarios, argentinos y paraguayos, que le siguieron en la colocación final.

El año pasado, volvió a ser teatro de este grandioso certamen la vecina República Oriental del Uruguay, para lo cual se dispuso que los encuentros se jugaran en el amplio Parque Central de Montevideo, donde participaban los flamantes campeones olímpicos uruguayos, y que en forma tan meritoria se conquistaron la Copa "América", el año 1924.

Hemos llegado al VIII Campeonato Sudamericano y si volvemos la vista hacia el pasado, veremos que mientras el Uruguay ha ganado cuatro veces, Brasil dos y Argentina una, nuestro país ni siquiera ha tenido una figuración destacada en estas luchas internacionales que pudiera hablar del progreso alcanzado en estos últimos tiempos.

Apenas han obtenido un sólo punto en los siete certámenes realizados, lo que acusa claramente el grado de inferioridad en que se encuentra el football chileno; por eso, es necesario que las autoridades que rigen los destinos de este varonil deporte en el país, busquen aún a costa de sacrificios de ambas partes, la fórmula conciliadora que una definitivamente el football, a fin de que inviten a equipos de primer orden de estas naciones del Río de la Plata, Argentina y Uruguay para que visiten a Chile, de cuyas luchas sacarán enormes ventajas y grandes provechos que les servirá más tarde para actuar en forma más eficaz en las contiendas continentales.

El cuadro argentino que venció a los paraguayos.

Demasiado conocidas son las causas por las que Chile no puede participar en un encuentro de esta naturaleza, así como también son del dominio público las que excusan a los uruguayos de asistir al mismo, ausencias que se lamentan grandemente, porque muy grato habría sido haber visto reunida a la familia sudamericana en la brega deportiva que hoy presenciamos.

Reducido a un campeonato de tres países, Brasil, Paraguay y la Argentina, que tampoco, por cuestiones que no es del caso comentar, ha podido presentar el verdadero exponente footballista de sus fuerzas, se inicia el VIII certamen en el amplio estadio del Club Atlético Boca Junior.

Constituyen el equipo paraguayo: Modesto Denis; César Mena y Félix E. López; Bartolomé Brizuela, Eusebio Díaz y Mariano Alvarez; Luis Nossi, Gerardo Rivas, Manuel Fleitas Solís, Silvio Molinas y Luis Fretes y el eleven argentino: Américo Tesorieri; Ludovico Bidoglio y Ramón Muttis; Segundo Medicci, Luis Vaccaro y Mario Fortunato; Domingo Tarasconi, Martín Sánchez, Juan Carlos Iturrieta, Manuel Seoane y Juan Bianchi.

El Estadio del Boca Junior presentaba un aspecto imponente con las 30.000 almas que se desparramaban por las tribunas y contornos, inquietas de que llegara la hora de ver actuar a los internacionales. Un número enorme se había estacionado desde las primeras horas, esperando que se abrieran las puertas para buscar estratégicamente una buena ubicación.

A la hora indicada en el programa, se daba comienzo al encuentro preliminar entre los equipos de las zonas Norte y Sur, ante el numeroso público que invadía completamente todos los sitios del Estadio, esperando fervorosamente el desarrollo del partido de fondo, sin interesarse mayormente por el preliminar.

A los pocos minutos de terminar el partido indicado, hicieron su entrada a la cancha los footballistas internacionales, marchando en el primer pelotón los componentes del equipo argentino y luego después, los del paraguayo, que tanto unos como otros dieron los hurras de práctica.

Efectuado el sorteo, entró al field el Presidente del Concejo Deliberante, Dr. Casco, quien dió el puntapié inicial, cayendo la pelota en poder de Iturrieta, que avanzó con ella, no pudiéndosela despojar el jugador paraguayo Díaz, que interceptó su paso, hasta que Mena logró hacerlo, pasándosela a Rivas, que hizo su correspondiente avance. A esta altura le fué quitada por Mutis, pasando nuevamente a poder de Rivas, que produjo una serie de incidencias interesantes, hasta que un golpe de cabeza envió fuera la pelota.

En un momento de apuro, Mena se vió obligado a ceder un corner, el que fué tomado por Bianchi. Recibida la pelota por Sánchez, lanzó un fuerte tiro al arco, que Denis logró detener; pero no del todo, puesto que en esos momentos Seoane tiró violentamente al arco y el arquero paraguayo no pudo atajar la pelota, con lo cual, a los dos minutos de juego se marcaba el primer tanto del partido.

Alentados se sintieron los argentinos con los aplausos que el público les brindaba y atacaron con mayor energía, mientra los paraguayos quedaban sorprendidos en la forma como empezaba el encuentro.

Encargado de tomar Vaccaro un tiro libre, por un foul de Díaz a Iturrieta, cayó la pelota en poder de este último, quien al intentar un tiro, resultó desviado.

El guardavalla argentino tuvo que intervenir ante un tiro de Rivas, y fué entonces cuando la línea delantera argentina avanzó sobre el arco paraguayo, pero al lanzar el shot Bianchi lo hizo muy alto, con lo cual quedó fuera de peligro el arco citado.

Un foul cometido al jugador Irurrieta, por Alvarez y Díaz, produjole un pequeño incidente que hizo paralizar por unos segundos el juego; luego fué reanudado con el mismo entusiasmo anterior.

Fué un momento interesante cuando Solich avanzaba con la pelota en dirección al arco argentino, eludiendo la intervención de Mutis, cuando la pasó a Rivas, quien dirigió un fuerte y certero tiro que fué anulado por Tesorieri, en una forma tal que le valió múltiples aplausos.

A consecuencia del accidente sufrido, Iturrieta resuelve abandonar la cancha, advirtiéndose que el entusiasmo de los jugadores suple la falta de un elemento bueno en el match.

Los paraguayos actúan con cierta brusquedad, mientras los locales tratan de jugar limpiamente; entre tanto, el juego en sí no llama mayormente la atención.

En los últimos minutos de este período, los paraguayos reaccionan, pero esta situación al parecer favorable, no pudo mantenerse por mucho tiempo, porque los argentinos volvieron nuevamente a dominar el campo. En esos instantes, Tarasconi sufrió un pequeño accidente al chocar con López, lo cual motivó por segunda vez suspensión del juego; a poco de reiniciado el juego, el cronómetro marcaba la terminación del 1.er half con un tanto a favor de los argentinos.

Al entrar los jugadores al field para actuar en el segundo tiempo, notóse la presencia de Iturrieta, quien algo repuesto se presentaba en esas condiciones a seguir defendiendo los colo-

EL CENTRO DEPORTIVO ATLANTIDA CLAUSURÓ SU TEMPORADA

Los hermanos Valiente, ganadores de los 100 metros y salto triple, salto alto y salto largo.

El domingo último, una de nuestras instituciones atléticas que con mayores bríos ha laborado por el fomento de este deporte en la capital, el Centro Deportivo Atlántida, ha puesto término a sus actividades de la temporada.

En los Campos de Sports de Ñuñoa se verificó esta jornada que fué un ejemplo de disciplina, corrección y entusiasmo de parte de todos los jóvenes que militan en esta colectividad.

El Centro Deportivo Atlántida viene desde hace algún tiempo destacándose entre sus congéneres por la actuación constante de sus dirigentes y por el esfuerzo muy encomiable de sus atletas que han intervenido en todas las reuniones atléticas del año, tanto oficiales como internas.

Paulatinamente ha ido perfeccionando su organización y hoy puede ostentar con todo honor el puesto de avanzada en el atletismo metropolitano.

Merecen señalarse entre sus dirigentes a Juan Valiente, Armando Venegas, Carlos Gorigoitía, Mariano Valiente y demás miembros del directorio del Centro, que con celo extraordinario han puesto sus mejores energías al servicio de la colectividad, prestigiándola cada vez más y haciéndola acreedora al aplauso que hoy se le ha otorgado en todas las esferas por su brillante actuación.

Entre los atletas debemos recordar a Carlos Astorga, Jorge Pinto, Gregorio Arce, Enrique Zamorano, que en las pruebas de fondo han ocupado los puestos de honor, a Juan Valiente, Altamiro Salinas, Ramón Castillo, Armando Veregas, Mariano Valiente, hermanos Constantino Osvaldo Sotomayor, Eduardo Venegas y otros que dominicalmente han acudido a los campos de juego a practicar el deporte por el deporte.

Carlos Astorga, Gregorio Arce y Juan Astete, ganadores del círculo Campos de Sports y Plaza Bogotá.

"Los Sports" felicita a los componentes del Centro Deportivo Atlántida por su laboriosa participación en las lides deportivas y formulan votos por su mayor progreso.

Grupo general de los atletas del Atlántida.

Los competidores del circuito antes de partir.

Armando Venegas, en el salto largo.

Mariano Valiente adjudicándose el salto alto.

EN LA PRIMERA JORNADA

res argentinos, pero ya no en el mismo puesto, sino en el de winger derecho, en lugar de Tarascone, quien pasó a centre-forward. La reaparición de dicho jugador, fué saludada entusiastamente.

El ímpetu denotado por los paraguayos al iniciar el segundo half, quedó anulado al salirles al encuentro Médici, que cometió un foul contra Molina. Díaz se encargó de ejecutar el tiro libre y Rivas de dirigirlo, con tal mala suerte que fué desviado.

Después de una serie de trances, Denis salió del arco al ver el peligro encima, pero pronto fué tomada por Tarascone, que aprovechó para tirar al arco, mientras se producía un tumulto frente al mismo arco que López terminó enviando un corner. Tomado por Sánchez Seoane cabeceó en forma espléndida, así como también Denis, que realizó una atajada magistral.

Más o menos había transcurrido medio tiempo cuando un avance paraguayo puso en peligro la valla argentina al avanzar Molina, que en buena situación envió un tiro a escasa distancia del arco. Al intentar tomar la pelota, Tesorieri, después de haberla dejado picar, falló en esta maniobra, alcanzando la pelota a tocar el travesaño, pero el referee al ver que Tesorieri había tocado la pelota, indicó un corner, que al ser ejecutado no tuvo mayores consecuencias.

Faltaban más o menos quince minutos para terminar el partido, cuando Seaone, que recibiera la pelota de Bianchi, la cedió a Sánchez, quien hábilmente logró escapar de la barrera que el oponía Díaz y lanzar un fuerte shot que entró en el arco paraguayo, con lo cual se señalaba el segundo goal del partido.

Ya en los minutos finales, ambos equipos luchaban por lograr ventajas, mas no pudieron hacerlo, porque el árbitro anunciaba la expiración del plazo, señalando el score uno a cero, a favor de los argentinos.

He aquí lo ocurrido en la primera jornada del VIII Campeonato Sudamericano de Football, que si bien ha tenido la virtud de entusiasmar a los aficionados, en cambio no ha sido una demostración del verdadero football que debiera exhibirse en un certamen como el actual; sin embargo, es de esperar que los próximos encuentros alcancen mayor éxito.

C. D. C.

ACTIVIDADES CICLISTAS

MOSAICO

CLUB CICLISTA CENTENARIO

Esta prestigiosa entidad ciclista es la encargada de organizar el torneo del próximo domingo en el velódromo Santa Laura.

Su programa es interesante y cuenta con la aprobación de la dirigente provincial y sobresale la prueba de fondo para primera categoría y campeones entrenados con motocicleta.

Participiarán Francisco Juillet, Alejandro Vidal, Augusto Saavedra, Marcos García, Juan Estay, Sebastián Zunino y Clodio Brito, conjunto homogéneo que dará brillo a la carrera.

Nuestro público tiene especial predilección por estas carreras por lo que esperamos que el torneo del Centenario será una de las buenas reuniones de la temporada.

24 HORAS

Los metropolitanos están de plácemes porque la Unión Deportiva Española, con el laudable propósito de dar mayor interés al ciclismo, aceptó efectuar este torneo de aliento y, al efecto, inició con todo entusiasmo los preparativos a fin de que su organización no desmerezca en nada de las organizadas en otros años.

Los dueños de casa eran los más indicados para encargarse del torneo, ya que las mejoras que introducirán serán un positivo adelanto para sus campos y beneficiarán al ciclismo nacional.

Los diversos clubs efectúan sus eliminatorias, a fin de oponer al puesto de honor sus mejores hombres, lo que dará mayor brillo a la competencia.

Estaremos dando antecedentes de esta prueba que será una de las más importantes del año y anticiparemos, en su oportunidad, una gran información de este acontecimiento ciclista.

Ahora damos su reglamentación:

Reglamentos de las 24 horas ciclistas

Artículo 1.o La carrera será por equipos de dos corredores, pudiendo ser éstos de segunda, primera categorías o campeones.

Art. 2.o La hora de partida será a las 6 P. M. en punto del día 24 de diciembre, para terminar el día 25 a las 6 P. M.

Art. 3.o Los equipos inscritos deberán estar en la cancha media hora antes de la partida, y por ningún motivo se le permitirá partir a un corredor sin estar su co-equipo presente.

Art. 4.o Podrán participar hasta tres equipos por Club.

Art. 5.o La carrera será con doce llegadas, una cada dos horas, anotándoseles en cada una de ellas 6 puntos al primero, 5 al segundo, 4 al tercero, 3 al cuarto, 2 al quinto y 1 al sexto. Siendo vencedor de esta prueba el equipo que haya obtenido mayor número de puntos.

Art. 6.o El equipo o equipos que mediante su esfuerzo hayan obtenido alguna vuelta de ventaja se les anotarán seis puntos por cada una de ellas, quedando para las llegadas en igualdad de condiciones a los demás equipos.

Art. 7.o Para el caso de accidente, la carrera será dividida en seis etapas de cuatro horas cada una, perdonándose una vuelta en cada etapa en caso de accidente comprobado.

Art. 8.o Para el cambio de los equipos se tocará la campana quince minutos antes de cada llegada, y cinco minutos después anunciando que ya no se pueden cambiar, salvo caso de accidente comprobado.

Art. 9.o Es condición ineludible para poder participar en esta gran carrera, presentar al club organizador ocho días antes de la prueba un certificado del doctor, en que acredite el buen estado de salud de los corredores. Hasta el momento de darse la partida pueden cambiarse los equipos inscritos, en este caso puede presentarse el certificado en el mismo acto.

Art. 10. El valor de la inscripción por equipo será de diez pesos, éstas se cerrarán impostergablemente el 10 de diciembre próximo.

Art. 11. El club organizador cederá tres entradas de favor para cada uno de los equipos inscritos; éstas serán intransferibles.

Art. 12.o El equipo que pierda diez vueltas será eliminado de la carrera.

Art. 13.o El club organizador no se hace responsable por los accidentes que puedan ocurrir durante el desarrollo de la prueba.

Art. 14. El fallo del jurado será inapelable.

UNION CICLISTA DE SANTIAGO

Los últimos acontecimientos ciclistas, la diversidad de apreciaciones y el retiro de la dirigente provincial de los clubs Internacional y Mundial, nos han dejado la impresión que existe un malestar que los dirigentes y ciclistas deben subsanar cuanto antes.

Desde luego, los representantes de clubs que han estudiado la situación financiera de los torneos, comprenden que es imposible satisfacer las exigencias de algunos ciclistas de mejorar las recompensas de los torneos.

Estos, por su parte, no se estiman debidamente representados y culpan a sus jefes de lenidad.

Lo que en realidad existe es que hay una mala interpretación de lo que es un estímulo. Este representa, a nuestra manera de entender, un recuerdo de un acto deportivo y no la compensación de los gastos y sacrificios que representa al deportista el cultivo de un deporte.

El deporte es un acto voluntario que beneficia al individuo robusteciendo su estructura física y no debe buscarse una remuneración, que es penada por los reglamentos internacionales e inhabilita para sostener la condición de "amateur", en el amplio sentido de su etimología deportiva.

Por otra parte, en la pista todos ponen lo que pueden por adjudicarse el puesto de honor, quedando excluídos los medios ilícitos para derrotar a los contendores.

En las sesiones, también está vedada la ofensa personal, tanto para delegados como para secciones, y, los que abandonan la arena deportiva para ingresar a la dirección del deporte, tienen las mismas obligaciones que indica la caballerosidad, la armonía y la cultura.

Si todos conservan estos sanos principios, no tendríamos que lamentar el abandono que hoy hacen el Internacional y Mundial, instituciones a las que se debe estimación y respeto por su labor.

La unidad de acción y la concordia hacen que el deporte se acreciente; en cambio, las rencillas y desaciertos conducen al disquiciamiento.

LOS ARGENTINOS

Después de un merecido descanso los señores Vermi Porrisio y José Baldini, huéspedes de honor de la dirigente chilena, iniciaron el regreso a la República Argentina el lunes pasado, con el objeto de dar término a su raid La Plata-Santiago, ida y vuelta.

La Chile y los diversos clubs metropolitanos se empeñaron en hacer lo más grata posible la estada de los esforzados ciclistas del Platense, lo que les permitió conocer los alrededores de la capital y fraternizar con sus compañeros chilenos.

Su presentación en el torneo de la Unión Ciclista de Chile, dejó la mejor impresión; pero, la jornada que efectuaron y su entrenamiento para resistencia, les impidió presentarse en buenas condiciones y destacarse entre los pedaleros metropolitanos.

"Los Sports" desean cordialmente un feliz término a los representantes de la valentía y pujanza de la noble nación hermana.

Durante el recorrido del circuito anual París, Chateau-Thierry, Epernay, Reims, Soissons, París. (361 km.). En la fotografía puede verse a la cabeza del lote al gran ciclista Bellenger y a continuación a los afamados "routiers" Suter, Jacquinot, Noter y más lejos vienen Aymo y Benoit. Esta carrera, verdadero campeonato del mundo sobre ruta, fué ganada por el suizo Suter, en un furioso embalaje final, derrotando a Bellenger.

UNA PELICULA

Don Julio Hamel, uno de los mejores propagandistas del ciclismo hizo todas las gestiones tendientes a que alguna compañía cinematográfica se interesara por filmar una película de las interesantes etapas del raid de los pedaleros argentinos.

Obtenida la finalidad, tendremos la satisfacción de apreciar en breve este experimento de la cinematografía nacional que será exhibida en todos los teatros de la capital.

Esta propaganda reportará grandes beneficios al deporte.

CLUB CICLISTA DE CHILE

Esta prestigiosa institución ciclista festejó con una comida a don Rigoberto Saavedra, quien cumplía diez años en el club y tres de presidente.

Esta manifestación dió lugar a que se exteriorizaran las simpatías con que cuenta el festejado, tanto en su club como en instituciones congéneres.

A la hora de los postres usaron de la palabra representantes de algunos clubs y el secretario, hizo entrega al señor Saavedra de una artística medalla, que le servirá de estímulo por su labor en el deporte.

Fué una reunión agradable y que permitió apreciar el compañerismo de los socios del Chile.

EN EL MUNDO DEL BOXEO

Comentarios generales.

Goodrich pierde su campeonato mundial frente a Rocyk Kansas. Características del nuevo campeón. Ha sido vencido y es vencedor de Vicentini. "El Tani" atrasó mucho su revancha. En Cuba vence a Martínez fácilmente. El boxeo por acá. Ortega en Mendoza. A la expectativa del match Charol-Muñoz.

Ha sido una noticia escueta la que nos dió a conocer la derrota del campeón mundial de los pesos livianos, Jimmy Goodrich. Desde el afortunado encuentro que sostuviera con nuestro "Tani", en el cual, como es sabido un accidente grave privó al chileno de una mejor actuación (hoy estimamos una victoria), Goodrich no había intervenido en match alguno.

Varios competidores le solicitaron encuentros y Loayza fué el primero en saltar demandándole revancha. El campeón accedió a lo solicitado por el chileno, pero el match fué retrasándose hasta que surgió el encuentro Goodrich-Kansas, con el resultado que comentamos.

Fueron doce rounds los necesarios para demostrar ante jueces y referee, que Kansas, el muchacho de Buffalo, era muy superior. El público quedó desconcertado, no porque fuera un triunfo casual sino más bien porque Kansas no es precisamente el mejor peso liviano de la actual generación.

Al efecto, debemos recordar que el 14 de julio de 1924, el nuevo campeón sostuvo un encuentro con Luis Vicentini. Los diez primeros rounds señalaban ventaja para el norteamericano, pero en el transcurso del onceno round, un potente derecho de Vicentini, a la mandíbula, dejó fuera de combate al rápido boxeador.

Aquel triunfo de Vicentini le abría el camino del campeonato y le acreditaba como sensacional. En octubre del mismo año, vino la revancha y en ella supo Kansas guardarse bien de la derecha del chileno durante toda la pelea. Su rapidez y acometividad le valieron el triunfo por puntos, características que confirmó también frente a Jack Bernstein, a quien igualmente venció por puntos en noviembre del mismo año.

El nuevo campeón nació el 21 de abril de 1895, en Buffalo, N. Y. Tiene cinco pies y dos pulgadas de estatura. Es de nacionalidad italiano-americana. Su verdadero nombre es Rocco Tozze. Inició su carrera boxeril en 1911, con diez peleas ganadas por K. O. Según últimas estadísticas, ha sostenido unas doscientas peleas con solamente dos K. O. en su contra: una en manos de Benny Leonard y otra gracias al derecho de Vicentini.

¿Cuánto durará el campeonato en poder de Kansas? Quizás menos tiempo que bajo la responsabilidad de Goodrich por una razón muy sencilla: Kansas es un hombre de ring que no rehuye encuentro alguno y aceptará el primer reto que se le presente. Si Goodrich hubiese cumplido con las reglas de caballerosidad que enseña el ring, habría concedido en primer término la revancha a "Tani" y seguramente a estas horas sería el chileno el campeón del mundo en el peso liviano. Fué un atraso imperdonable y cuyos resultados sólo ahora saltan a la vista.

A todo esto, "Tani" está muy tranquilo en Cuba, derrotando a los adversarios que se le presentan. Ultimamente actuó con toda fortuna frente al campeón español Hilario Martínez. La acometida del chileno sorprendió durante todos los rounds del combate a su adversario, quien a la altura del noveno round no pudo continuar, por lo que fué retirado por sus seconds.

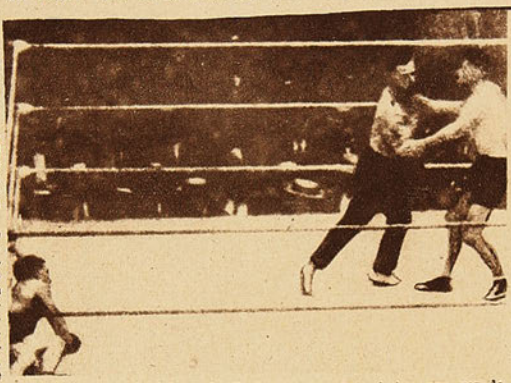

El actual campeón del mundo, Rocky Kansas, fué víctima una vez de los puños de Vicentini. Helo aquí en el momento del "diez" fatal.

Esta nueva victoria del chileno viene a probar que el muchacho está ya en su forma antigua y, por consiguiente, en condiciones de volver a La Unión, donde se guarda el campeonato máximo. Eso sí, que ahora deberá disputarlo con individuos de mejor clase y de larga práctica en los rings de boxeo. El actual detentor del campeonato, como decíamos, es un cultor de larga práctica y condiciones especiales de rapidez y acometividad. De todos modos, "Tani" debe cumplir su anhelo y procurar traer a Chile el campeonato.

El boxeo por acá continúa sin grandes alternativas. Los tres países de siempre preparan a sus amateurs para el próximo campeonato sudamericano con los más firmes deseos de triunfar. Como se sabe, este campeonato debe efectuarse en enero próximo en Montevideo y para concurrir a él existe un marcado entusiasmo. Lástima que Chile, si deja correr sus selecciones en la forma actual, no llevará un equipo digno...

Eleazar Ortega, ese fuerte peleador que en Chile no puede encontrar una oportunidad para demostrar lo que es, acaba de actuar con todo éxito en Mendoza, derrotando por puntos al alemán Josseff Pirtzl. La lucha, al decir de nuestras noticias, fué en extremo reñida, obteniendo al final de los diez rounds una marcada ventaja en puntos el peleador chileno. Y aquí, Ortega no puede pelear...

Juan Lencinas, el sobresaliente rival de Juan Rojas cuando era aficionado, acaba de hacer un sensacional encuentro con el profesional uruguayo Lagomarsino. El match se efectuó en Buenos Aires y en el tercer round, Lencinas logró localizar un terrible derecho que hizo caer a su rival por ocho segundos. En el sexto round, la fuerte izquierda del argentino llegó en ángulo al mentón de Lagomarsino, produciéndole un K. O. completo.

El sensacional triunfo de Lencinas revela su excelente forma actual y al mismo tiempo demuestra que el muchacho puede alcanzar una brillante situación en la escala del boxeo profesional sudamericano.

Los aficionados de Santiago no hablan hoy de otra cosa que del encuentro a efectuarse mañana en el Hippodrome, entre Kid Charol y Pablo Muñoz. Este encuentro, al decir verdad, no tiene caracteres de sensación. Si el box fuera lógico, haríamos resaltar que Charol es vencedor (aunque se falló empate), de Víctor Contreras; y éste, a su vez, de Muñoz. Pero en box la lógica falla muy de seguido y no sería raro que ahora el cubano al verse frente a un boxeador, encontrara mayores dificultades para su actuación.

Considerando la guardia siempre alerta de Muñoz, su forma de boxear y dureza, es que le vemos interés. Pero un interés relativo y sólo en contacto con los recursos de que echará mano el cubano para triunfar sobre Muñoz.

Pero nuestros aficionados siguen la corriente y en cada encuentro de esta naturaleza, tienen sueños de "great attration". Y no siempre se equivoca el soberano...—**V. DEBEZZI C.**

LAS ULTIMAS INCIDENCIAS BOXERILES

—¿Es usted el señor Rivera?—me preguntaron en noches pasadas, cuando llegué hasta el local de la dirigente.

—No, señor. Me han bautizado con Boy—le contesto.

—¡Ah! ¿Con-boy? ¿De esos que salen en las películas? Pues, no lo parece.

—Pero, dígame. ¿Por qué me preguntó si yo era el señor Rivera?

—Porque tengo orden de no dejarlo entrar al local ni diciendo misa.

Es interesante, pensé. ¿Qué habrá pasado? Y a mi vez tuve el agrado de quedarme en la puerta esperando acontecimientos. Minutos después se destacó a distancia una silueta alta y delgada con calañé de pita y grueso bastón en la diestra.

—Ese que viene con el palo en la mano, es Rivera—sopló alguien al oído del que iba a cumplir el mandato.

—Un momento. Usted no puede entrar. Hay orden expresa.

—¿Por qué? Voy a comprar mi entrada. Tengo derecho.

—Aquí no valen los derechos. Si usted los usa, fracasará. ¿No ve que todos sabemos box y estamos en situación de esquivarlos...

—Pero el mío es innegable. Yo, como periodista, puedo censurar lo que estime malo y si pago mi entrada, tengo el mismo acceso al local que pueda tener el más humilde o el más altivo.

—No, señor... Usted como periodista no ha sabido guardar la compostura que exige la di-

Pablo Muñoz, el rival que tendrá Charol mañana.

Kid Charo...

rigente a este gremio—le dice alguien al señor del palo.

Puede esgrimir cuanto quiera el palo que lleva en la mano, pero no confundirlo con la suave pluma o la delicada tecla de una máquina. Mire en su contorno. ¿Ve aquel que tiene cara de niño, de rostro agudo y manos en el bolsillo? Pues, es el prototipo del que necesita la dirigente para que esté al frente de una sección. Ve, comenta para sí y mañana dice lo contrario de cuanto ha pensado. Usted, con su franqueza, pierde su tiempo y el asiento que antes ocupaba cerca del ring.

—Pero con esto lo que consiguen es que yo siga apaleando. Porque no me negará que es una injusticia. Pagando mi entrada y no promoviendo desórden, puedo ocupar una de esas sillas cercanas al ring.

—La verdad de todo esto, es que existe una lamentable falta de tino para considerar la situación. Un buen arreglo a tiempo, vale mucho más que un largo pleito. Aquí prefieren el pleito antes de dar el brazo a torcer.

—Pero la memida es ridícula —dice el señor del palo.

—Si todos pensaran como usted, sin duda alguna. Pero es que los dirigentes tienen una manera especial de apreciar los acontecimientos, y habría que bajar unos cuantos peldaños para quedar a la misma altura de ellos.

El señor del palo se encara con su interlocutor y le pregunta:—¿Y usted no entra?

—Yo hace tiempo que me quedo afuera. Por causas análogas, se me vino encima la montaña de acuerdos que no son del caso recordar. La sinrazón, ¿dónde estaba? Aún sería cuestión fácil de apreciar. Pero no he pasado por el bochorno feliz de usted. Yo llego hasta aquí y el que entra no es el de antes. Aquel hace mucho tiempo que aguarda días de mayor lucidez para esos señores que llevan la responsabilidad de dirigentes.

Y diciendo esto, tomó del brazo al señor del palo y juntos se fueron hasta la Alameda. Iban unidos en el dolor...

Yo entré tranquilamente y el portero me saludó. No tenía orden en contra mía...

JOHN BOY.

ANECDOTAS DEL RING

Un referee que finalizó el encuentro "groggy"

Hace unos años se realizó en Montevideo un encuentro que por aquel entonces había apasionado a los aficionados uruguayos; se encontrarían en el mismo ring dos profesionales que se destacaban como los mejores de su categoría, en la vecina orilla.

Alfredo Maresca, el crédito uruguayo, enfrentaba esa noche al fuerte compatriota Domingo Arregui, que se había consagrado después de su encuentro, con Julio C. Fernández.

Desde temprano el teatro Artigas, donde se realizaría el combate, presentaba un aspecto interesante; el público llenaba por completo la sala y esperaba pacientemente la hora del encuentro comentando la mayoría la chance de sus favoritos.

Después de los preliminares de estilo, llegó el turno al encuentro final de la noche. Los pugilistas no estaban de acuerdo en la elección del jurado. Arregui había sido en sus últimos encuentros, víctima de malos fallos y no aceptó a los jurados que se propusieron, nombrándose como último recurso al referee—que era un distinguido deportista—como único jurado, quedando conformes ambos pugilistas.

El encuentro se desarrolló en forma pareja hasta el noveno round, en el cual Arregui sacó cierta ventaja. El último round se inició en forma violenta, ambos adversarios se propinaban fuertes golpes, tratando de definir el match a su favor. Faltaba poco para terminar el round y Arregui, cuyo dominio era visible, trataba de colocar un golpe definitivo. Un fuerte swing de derecha, que es esquivado por Maresca, da en la mandíbula del juez, quien sufre un breve knock down, incorporándose completamente mareado, sonando inmediatamente el gong.

El referee, aún completamente groggy, llama a ambos adversarios al centro del ring y levanta sus brazos, declarando el encuentro un empate.

Un formidable desorden se originó a raíz del fallo; el público a gritos pedía que se revocara el fallo y se declarara vencedor a Arregui. Intervino la policía y el público fué desalojado.

Al día siguiente apareció en la mayoría de los diarios una carta del juez del encuentro, en la que explicaba su actuación y que el primer asombrado al enterarse del fallo había sido él, reconociendo que cuando dió su fallo se encontraba todavía completamente groggy a raíz del golpe que recibiera de Arregui.

La delegación boxeril de la Red Central Norte, a la Olimpiada ferroviaria verificada últimamente en esta capital, visita nuestra Casa.

ABELARDO HEVIA, CAMPEON DE CHILE, PESO MEDIO LIVIANO

Con el encuentro del sábado entre Humberto Plané y Abelardo Hevia, se definió la larga competencia por el campeonato peso medio liviano de Chile. El match fué reñido. Desde los primeros rounds notamos a Hevia muy bien entrenado y que hacía verdadero boxeo. Luego, la acometividad de Plané malogró un tanto la ventaja de Hevia, hasta que el final los sorprendió con alguna ventaja para Plané, pero no la suficiente para darle vencedor.

Un round de desempate vino a liquidar la situación. Y fué en esa vuelta donde Hevia se impuso con holgura sobre Plané. No quedó la menor duda de la superioridad del "bull-dog" en llegó al final del round en forma digna de un campeón.

El fallo le favoreció y sus admiradores lo alzaron en alto, prodigandole una verdadera ovación. Plané hizo cuanto pudo por mantenerse firme, mientras que su adversario le aplicaba una serie de golpes al cuerpo y a la cara, muy capaces de hacer peligrar a cualquier contendor.

Abelardo Hevia llega al campeonato de Chile después de una larga actuación en rings chilenos y bonaerenses. Si recordamos sus numerosas peleas veríamos que este muchacho ha tenido sus alzas y sus bajas sin otra explicación que aquella imposible de decir en estas líneas.

Perdura en la mente de los viejos aficionados al boxeo aquellos encuentros de Hevia con Humberto Hernández. Fueron tres empates seguidos en seis, diez y quince rounds. Una noche subieron al ring del Teatro San Martín dispuestos a desarrollar veinte rounds. Ha sido ésta la pelea más larga entre boxeadores jóvenes después de la que sostuvo Heriberto Rojas con Bradley (28 rounds).

Hevia se destacó después del 16.o round y llegó al veinte perfectamente vencedor. La resistencia y valentía del "bull-dog" no fueron bien aprovechadas y una noche Hevia cayó K. O. en manos de Hernández en el sexto round de un combate sensacional.

La actuación del nuevo campeón en rings ar-

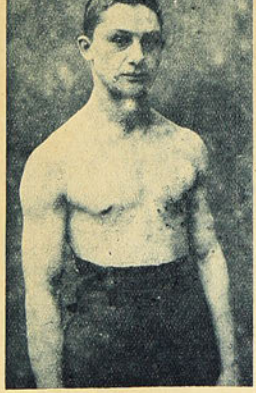

Lorenzo Caballero, aficionado ferroviario, que se medirá el 19 en el "Jaramillo", con Juan de Dios Pérez.

Agustín Poblete, del "Maritano, de Talcahuano, con uno de sus pupilos.

Alex Pérez, profesional peso pluma de Aconcagua, que tomará parte en los campeonatos "Cooperativa "Vitalicia".

Santiago Contreras, que desafía a Erasmo Molina.

LA TERCERA OLIMPIADA FERROVIARIA

La parte atlética de ella dió lugar a lucidas performances.—Hombres de mucho ñeque, pero sin ninguna técnica.—Proporciones para el futuro.—Todas las reparticiones públicas debieran imitar a los ferroviarios.—Importancia de que los altos funcionarios sean deportistas, que comprendan los beneficios del sport y la cultura física.

Quisiéramos disponer de amplio espacio para comentar en forma adecuada este torneo, marcando todas sus alternativas y todas sus fases de técnica y de esfuerzo. Desgraciadamente, la semana va muy entrada. En homenaje a los ferroviarios "Los Sports" hace un esfuerzo al dar cabida en este número a todo el movimiento deportivo de su gente.

Comentaremos suscintamente el desarrollo y resultado de las diferentes pruebas.

Bala.—Con esta clásica prueba se inició el programa, reuniéndose en competencia un buen lote de corpulentos lanzadores. Advertimos inmediatamente la presencia del simpático gringo Krumm, de Hugo Krumm, el campeón sudamericano de los saltos alto y largo sin impulso, que ganó siempre para Chile en los concursos internacionales.

Krumm ha sido siempre un atleta a la fuerza; no se ha entrenado jamás. Nos consta, y sólo su extraordinaria condición le ha hecho figurar cada vez. No sabemos que en alguna ocasión se haya quedado sin puntos.

Antes de esta vez él ya nos había dicho que estaba jubilado y que por nada volvería a "desnudarse".

Nosotros no acertamos a comprender cómo será el entusiasmo de los penquistas que fué capaz de contagiar a Krumm. Ha sido una hazaña; pero que siga. Después de los tiros de reglamento Ignacio Veloso se clasificó vencedor con 11.50 m.; segundo fué Krumm, y tercero Soto, ambos con más de 10 metros.

Es oportuno señalar aquí el beneficio de los secretos que nos ha dado a conocer don Carlos Stutz: Veloso, un muchacho, muy joven, pero de mucha fuerza, no lanzaba la bala jamás a los 10 m. de distancia. ¿Por qué? Porque no le daba ni la rotación, que es lo principal, ni la elevación, tan necesaria en todo lanzamiento. Pocos días atrás empezó a practicar con esmero la rotación y alcanzó hasta 10.50 en entrenamientos. El lunes tuvo momentos muy felices al concentrar toda su atención en impulso rotador. Fué así como alcanzó la distancia anotada y casi todos sus tiros sobre 11 m. Todavía le falta mucho para hacer la rotación perfecta y sus lanzamientos carecen por completo de elevación. Venciendo estas deficiencias veremos a cuanto llega el atleta-boxeador dentro de poco.

Salto largo.—Venció, como era lógico, Alfredo Ugarte, con 6.13 m., seguido de Foscari y de Soto.

Martillo.—Descontado estaba aquí el triunfo de Veloso: el martillo es su prueba especial. Lanzó 34.30 m.; segundo llegó Andrés Ulloa, joven de mucha condición física, y tercero, Madrid.

Tanto en el lanzamiento del martillo como en el de la bala, pudo verse a un selecto lote de hombres de mucha fuerza, pero que carecían por completo de técnica. He ahí la única razón de su derrota. Si se sometieran a las enseñanzas que dan los entendidos se hallarían pronto en situación de luchar con seguridades de éxito con sus actuales vencedores.

Es la desidia, el poco interés, la inconstancia de nuestros hombres de condición lo que nos hace perder a campeones que bien pudieran ser imbatibles con aprendizaje y entrenamiento.

Garrocha.—Venció Humberto Cepeda después de porfiada lucha con Guillermo Macher y Hugo Krumm, que se clasificaron en este orden.

400 m. planos.—Se decía con razón que Humberto Jara opondría brava lucha al recordman chileno de la distancia, Elías Catalán. Se creía también que podría ganar, considerando que don Cata estaba ya algo gastado con las series de 200 y 100 m. y sobre todo con la defección de su pierna derecha sufrida en el salto largo, prueba a la cual Catalán no debiera haberse metido. Los que conocen a don Cata, aseguraban su triunfo a pesar de todo, porque el domingo antepasado, en Concepción, ganó en los 800 m. a Jara y Moreno en un tiempo excelente y tenía un talón chorreando de sangre en una mordedura que un perro le dió 10 minutos antes de la prueba.

Ignacio Veloso, que obtuvo el mayor número de puntos en atletismo, con su triunfo en las pruebas más importantes, y declarado, a la vez, campeón de box de todos los pesos.

Así los pareceres sobre las probabilidades de triunfo de uno y otro, el juez largó a los tres corredores en el mismo segundo. El otro era Focacci, que llegó tercero.

Arrancó Catalán como una exhalación y tomó paulatinamente ventaja hasta los 200 m. A esa altura mermó su tren. Jarita seguía con su mismo paso largo, elástico y calmado. A los 300 m. van en emocionante lucha palmo a palmo. Sólo después de los 350 m. se impuso el chico Jara, mediante un esfuerzo brutal que, sin embargo, no hizo perder la fluidez de su estilo.

El cronómetro marcó 53 3|5", tiempo colosal para el santiaguino, no así para Catalán, que fluctúa entre los 50 y los 51, porque es sprinters.

El triunfo de Jarita fué aplaudidísimo por los suyos.

Salto triple.—El chico Ugarte se impuso también en esta prueba. Aunque no es en ella un especialista salvó la respetable distancia de 13.06 m. Segundo salió Luis Campusano y tercero Juan Soto.

5,000 m. planos.—Lógicamente fué el vencedor el representante penquista Víctor Moreno. El corredor metropolitano Juan Acuña le presentó lucha abierta y franca llegando a puntear el lote en varias vueltas. Este Acuña es una bella esperanza del atletismo nacional. Es la segunda vez de su vida que corre y lo hace al frente de un campeón con los mismos arrestos de tal. Lo felicitamos y le rogamos se ponga a las órdenes de Mr. Strutz. Tercero de esta prueba fué Oscar Milla.

Posta de 3×1,000.—El equipo penquista, formado por Pardo, López y Moreno, se impuso sobre el de la Dirección General. Los vencedores merecieron la admiración de los presentes por su actuación desahogada y desenvuelta: Ernesto Pardo es un muchachito alto y delgado, de 16 años, con cara de niño que promete mucho en las distancias de medio fondo. Corre bien, su tranco es largo y sus brazos se mueven con toda regularidad. Nos dijo que se cuidaba mucho y que su ideal era ser campeón. ¡Qué bonito nó! Romilio López, el indispensable en todo equipo atlético penquista dejó ver su clásico estilo. Pocos corredores más elegantes que él. Y finalmente Moreno. De él, para que hablamos mejor, ¡lo conocemos tanto! Es el taita de Sud América en 1,500 m.

200 m. planos.—Resentido Elías Catalán; aconsejado por nosotros que tememos la pérdida de uno de nuestros mejores defensores internacionales, no tomó parte en esta prueba que habría ganado sin contrapeso. Venció a los demás Focacci, que en la recta avanzó desde el fondo del lote con grandes bríos para llegar claramente vencedor a la meta. Segundo, Montero; tercero, Macher. Tiempo: 24 3|5".

Disco.—Fué este el tercer lanzamiento ganado por Ignacio Veloso. Disparó 35.75 m. Segundo entró Toledo y tercero Moreno.

110 m. vallas.—Ganó Ugarte. Nadie se animó a ponerse a su lado. Corrió solo y ni el viento le ganó. No supimos el tiempo.

400 m. vallas. — Romilio López y Humberto Jara fueron los competidores. Lucharon hasta los 150 m., después Jara siguió ganando terreno paulatinamente. Cruzó la huincha en 1' 1", tiempo recomendable para un novicio de la prueba que entre valla y valla llegó a dar 20 y 22 pasos cuando los especialistas chicos dan 18 y los especialistas mayorcitos como el campeón Müller, a . 16.

No cerraremos esta crónica sin dar los parabienes a todos los organizadores y propulsores de los deportes ferroviarios en general. La restricción del espacio nos permite sólo estampar sus nombres: don Carlos Valenzuela Cruchaga, don Jorge Bañados, don Jorge Porter, don Julio Rivera, don Enrique Coopmann y don Juan Gálvez Rivas, el decano de la reunión que posee el mejor revólver de las pistas. Suyo era el con que se dieron las partidas. No falló una sola vez y conste que este caso es único. Siempre fallan los revólveres de los "starters". Tres rash por el revólver de don Juan... ¡pum!

GUSTAVO.

En el próximo número hablaremos de las demás pruebas del programa verificadas en la tarde del martes.

EN EL MUNDO DEL BOXEO

entinos ha sido descollante. Allá se le quiere por sus cualidades y seriedad. Aquí también se le guarda ese afecto especial. Y ahora que ha llegado al campeonato, mediante su constancia y normas especiales de vida, le rendimos nuestro aplauso con el más vivo deseo de que sea un campeón digno del título alcanzado.

LOS ENCUENTROS ENTRE FERROVIARIOS

Los encuentros de boxeo que formaban parte de la última Olimpiada ferroviaria se efectuaron con toda lucidez en el Circo Hippodromo, el lunes último.

La concurrencia fué numerosa y en los asientos principales pudimos notar la presencia de distinguidos funcionarios de nuestros Ferrocarriles, que desaban aplaudir la actuación de la muchachada.

Abrió el programa un match por el peso mínimo entre Rafael Barraza, de la Red Norte y Herminio Rojas, de la II Zona.

Después del primer round la acometividad de Rojas fué imponente y su adversario tuvo que hacer verdaderos esfuerzos para no caer. El fallo favoreció a Rojas.

Por el peso mosca subieron al ring Luis Saldivia, de la IV Zona y Guillermo Riquelme, de la Dirección General. Triunfó Saldivia por puntos en forma excelente.

A competir por el peso gallo hicieron su aparición Juan Pinto, de la III Zona y Waldo Cisternas de la Red Norte. Fué un match bastante reñido, lleno de alternativas, pero que terminó con el triunfo de Pinto.

En el peso pluma figuraron Orlando Lobos, de la II Zona y Oscar González, de la Red Norte. Durante los primeros rounds hubo match parejo y así se llegó hasta el final, a cuya altura el referee señor Verdejo, estimó necesario un rounds más.

González en esta vuelta acometió más y marcó mayor número de puntos. El referee falló a su favor con justicia, pero los partidarios del boxeador local no lo estimaron así y protestaron en forma culta.

Por el peso pluma entraron al ring Fnacisco Solís, de la IV Zona y Ernesto Cofré, de la Red Norte.

Este match no tuvo mayor interés, ya que Solís abandonó la competencia al final del primer round.

José Quijada, de la III Zona, se anotó un bonito triunfo al sostener los cuatro rounds del peso liviano con Enrique Donoso, de la Red Norte. Quijada logró derribar K. D. a su fuerte rival y a la vez tuvo que soportarle recio castigo.

Grandes aplausos saludaron el triunfo por puntos de Quijada.

A disputar los cuatro rounds del peso medio subieron al ring Ramón Candia, de la IV Zona y Carlos Otárola de la Red Norte.

Triunfó Candia por un buen margen de puntos.

Por falta de competidores se proclamó a los señores Luis Correa e Ignacio Veloso, como triunfantes en las categorías medio pesada y pesada, respectivamente.

Los jugadores de football de la Red Norte, con el presidente de la delegación, señor Pedro Moraga.

Los once hombres del "Fernández Vial", que representaron a la Tercera Zona.

Los ganadores de la [illegible] (Segunda [illegible]

Amesti, en el momento de servir.

Los señores Amesti y Barros. El primero obtuvo los honores de la jornada.

Otro de los buenos jugadores.

Barros durante el juego.

Don Carlos Valenzuela [illegible] Sección del "Bienestar del [illegible] zador de la Olimpí[illegible]

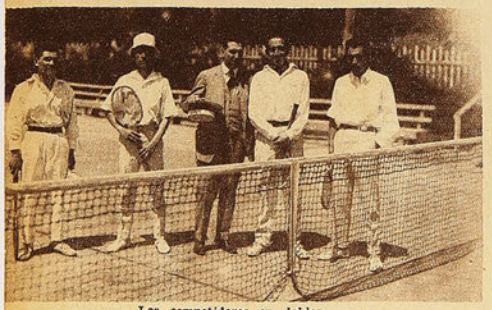

Los competidores en dobles.

Partida de los 1.500 metros.

Ugarte se adjudica el salto alto.

L A T E R[illegible] O L I M P I[illegible] F E R R O V I[illegible]

La Empresa de los ferr[illegible] Estado, ha ofrecido dura[illegible] un hermoso ejemplo de su [illegible] en favor del personal com[illegible] ción de las pruebas de [illegible] Olimpiada. La corrección y [illegible] de los competidores, unida [illegible] de los jefes, lleva así a la [illegible] estrecha a todos los que [illegible] un mismo ideal. Culminaron [illegible] tas con un banquete dado [illegible] otra cosa que agua pura y [illegible] sión reputadas personas, [illegible] sabio doctor Long, don M[illegible] te Troncoso, el Director G[illegible] Schmidt y don Carlos Va[illegible] chaga, hicieron oír su voz [illegible] para los que luchan por el [illegible] to de la raza.

Enrique Coopman, el [illegible] Encargado de los dep[illegible] Sección del Bie[illegible]

posta de 4 x 100.
Zona).

Los competidores de los 1.500 metros en el punto de partida.

La delegación de la Cuarta Zona.

Cruchaga, Jefe de la
del Personal'', organi-
Olimpiada.

Los ganadores de los 1.500 metros.

Hugo Krumn, un ''veterano'' que vuelve a la vida activa, con probabilidades de llegar a ser lo que fué...

Elías Catalán, ganador de los 100 metros.

Llegada de los 200 metros.

CERA
IADA
IARIA

s Ferrocarriles del
durante tres días
de su organización
nal, con la realiza-
s de la Tercera
ción y entusiasmo
unido al estímulo
s a la unión más
que laboran por
minaron estas fies-
donde no se bebió
pra y en cuya oca-
nas, entre ellas el
don Moisés Poble-
ector General señor
s Valenzuela Cru-
su voz de aliento
por el mejoramien-

La delegación de la Tercera Zona.

La delegación de la Segunda Zona.

el incansable
deportes de la
Bienestar.

La llegada de los 100 metros: Catalán a la punta.

Dos reuniones se disputaron el domingo la poca gente que aún se atreve con los 50 y tantos grados a pleno sol. Los Campos y el Estadio Policial, fueron los sitios de las susodichas reuniones.

En el primero servía de atractivo el "casi" entreciudades: Liga San Bernardo-Audax; en el segundo, un legítimo entreciudades. Coquimbo-Santiago. Sin tomar los nombres de las ciudades en toda su amplitud, como se comprende. Ni los once nortinos, ni los once del centro habrían podido arrogarse la máxima representación de sus respectivos pueblos.

Y más vale así...

Dos preliminares entretuvieron el escaso público en los Campos: Escuela Normal-Unión Cordillera, y Eleuterio-Nacional.

En el primero se produjo empate sin abrir cuenta, y venció el Eleuterio, 2 a 1, en el segundo.

Cerca de las 6, tomaron colocación los encargados del match de fondo. Así:

Audax Italiano (verdes).—Yacopponi; Fruttero y Brussadelli; Chiponti, Rossetti y Anglada; Bertoni, Lavín, Yacopponi, Tomassina y Massore.

Liga San Bernardo (listados).—Pereira; Tapia y Narváez; Quezada, Pincheira y Riquelme; Villarroel, Rojas, Campos, Molina y Muñoz.

Las primeras acciones favorecieron a los visitantes, quienes obtuvieron un ligero dominio. Pero, armonizados los italianos, y de resultas de un tiro-esquina, servido por Bertoni, obtuvieron el primer tanto.

A los 35 minutos el mismo Bertoni sirve otro corner con idéntico resultado. Esta vez corresponde a Tomassina marcar el punto, mediante un golpe de cabeza.

La lucha, que en estas condiciones llevaba

Durante el match de la Red Norte con la 3.a Zona de los F F. C C.

LOS DOMINGOS FOOTBALLISTICOS

LA CENSURA.

La ubicación del Estadio Policial es envidiable: al oriente, el Parque Centenario, frondoso, ubérrimo, remata en el Estadio en una compacta hilera de sauces llorones; al occidente, ondulante, esplendorosa, la piscina; al sur, un inmenso sitio eriazo, verdadero vestíbulo del Estadio; al norte, a la vera del Estadio, el Mapocho, concentrado en una rumorosa serpentina de color greda oscura.

Bonito, ¿verdad?

Pues bien, ¿es posible que en medio de ese Paraíso usted trague tierra? ¿Es posible que allí sus ojos estén expuestos a los ataques del polvo asesino?

—Sí, señor, es posible. Metido en ese marco paradisíno se encuentra la cancha de foot-ball. A primera vista, usted cree que desde esa cancha no podrá levantarse ni un suspiro de tierra. Y usted se equivoca. Suena el silbato del árbitro, muévense las líneas de ambos bandos y empieza el terroso temporal. Hasta hoy, no sabemos de alguien que se haya ahogado o haya perdido la vista a causa del temporal, pero si los guanacos insaciables—exóticos pensionistas del Estadio—continúan desplazando el trebol, no sería raro que hoy o mañana tuviésemos que anotar un ojo menos o un cadáver más...

Lo cual sería un colmo, puesto que el remedio—el agua—existe abundosa por dos flancos: norte y occidente.

Habrá sido inadvertencia, quizás. Pero, si después de esta aclaración la tierrecita continúa, querría decir que los concesionarios de la cancha están trabajando de acuerdo con algún almacén óptico o con alguna empresa de pompas fúnebres...

Don Erasmo Zapata, árbitro oficial de la Asociación de Arbitros de Chile.

El cuadro del Audax, que jugó con la Liga San Bernardo.

Los jugadores de San Bernardo.

Una buena cabeceada.

Los de San Bernardo entrando a la cancha.

visos de transformarse en descalabro para los sambernardinos, cambia de cariz gracias al empuje de éstos. Consecutivas cargas al campo de los verdes, dieron fructuoso resultado: Rojas cede a Campo, y éste enfila un vigoroso tiro que encuentra las redes.

Siguen los listados en el ataque y antes de cinco minutos, una falta de Rossetti, en el áerea penal, trae la sanción respectiva. Cumplida por Campos, se produce el empate.

Cuando se creía que no habría más novedades en el primer tiempo, el árbitro cobra penal a los sambernardinos. El público de galería quiere impedir que se cumpla la sanción, mientras sus antagonistas, los de tribuna, piden que se cumpla. En la controversia, vencen los últimos y el tiro es hecho. Pero mal hecho.

En el segundo período, juegan con más suerte los verdes: dos nuevos puntos les aseguran el triunfo.

Resultado pobre, según unánime pronóstico de los entendidos, que habían leído los nombres de Chiponte, Massore y Tomassina...

Francamente, nosotros creíamos que el match entre nortinos y metropolitanos se habría suspendido, al llegar al Estadio y ver no más de

Rafael Olmedo, el más pequeño jugador de la Liga Infantil, que hizo las delicias del público en el match Wanderer-Santos Dumont.

doscientas personas repartidas entre galería y tribunas.

No había tal, sin embargo: el lance se efectuaba. Prueba de ello era preliminar que en esos momentos desarrollaban los equipos infantiles, tercera serie, Santos Dumont y Wanderer.

Magnífico lance en que abundaban las más simpáticas de las incidencias.

Terminaron los chicos a las 4½. Al cuarto de hora aparecen los nortinos. Son once muchachos muy parejos cuanto a contextura. En talla, sobresalen los backs y el goalkeper. Visten casaca azul y patalón blanco.

A la espera de sus adversarios, se entregan a un activo peloteo en uno de los arcos. Peloteo que se prolonga demasiado. Tanto, que el público imagina la deserción de los residentes.

Por felicidad no sucede así. A las 5 se hace presente el aquipo albo, parchado en tres partes.

El público lo recibe con una justa y merecida silbatina, que Veloso, en alto el brazo, agradece sonriente.

A las 5.02 empieza el juego. Sol y viento en contra de los residentes. Parten éstos y son rechazados a los pocos metros. El viento poco a poco se va haciendo más considerable. De esta ventaja sacan partido los coquimbanos, y en un magnífico avance se acercan hasta las redes, oportunidad aprovechada por Araos para obtener el primer goal.

La apertura de la cuenta es premiada por abundantes aplausos, puesto que se creía más débil al once visitante.

Reanudado el juego, ambas metas se ven asediadas, multiplicándose los zagueros, al defenderlas.

Y esta fué la característica del juego durante todo el tiempo: la excelente actuación de las zagas, que no permitieron sino la anotación de

Una marcada oportuna en el encuentro de Coquimbo con Asociación Santiago.

un solo goal—el del triunfo— a favor del conjunto visitante.

Y si alguna anotación especial quisiéramos hacer, sería cumplimentar a los nortinos por su excelente juego de combinación. Táctica por otra parte, que les dió la victoria.

Del equipo albo ¿qué diremos? Un espléndido conjunto "internacional", digno del Parque Cousiño...

CHALO.

EL APLAUSO.

Como en todas las cosas humanas, hasta en el aplauso hay disparidad de opiniones.

No hace mucho dedicamos nuestras líneas laudatorias al pequeño Stipevich, el bravo centro-half de los recoletanos (infantiles, tercera división).

Pues, señor, no faltó quien tachara de inconveniente ese aplauso.

—Los niños se envanecen con los aplausos, nos dijeron. No conviene prodigárselos, porque luego se creen una gran cosa y no siguen perfeccionándose.

Muy discutible. No sabemos si algún psicólogo habrá dicho la última palabra sobre este tema: "Quiénes son más fáciles al envanecimiento, los niños o los adultos?"

—Los adultos, contestaríamos nosotros. Casos de niños envanecidos, no conocemos; de adultos, sí. Hombres a quienes hay que tratar como chiquillas bonitas para que asistan a defender los colores de su club; otros que, por el hecho de haber sido reelegidos en algún puesto de importancia, se ensoberbecen, y, creyéndose indispensables, se convierten en tiranos. ¿Cuántos conoce usted de esta calaña? Más de uno, seguramente. ¿Y niños? Quizás ninguno.

Convencidos entonces de que el aplauso en vez de dañar, beneficia al niño, puesto que le estimula a subir, a perfeccionarse, se lo otorgamos hoy, ampliamente, a Rafael Olmedo, centro-half del Wanderer (tercera división de infantiles.)

Y nuestros aplausos es sólo la ratificación de los aplausos que le prodigara el público del Estadio Policial.

El "poroto"—50 centímetros de talla —fué el hombre más grande de la cancha, nortinos y decanos, inclusives. Maravillosamente activo en el avance y terriblemente atajador del adversario, el poroto no conoce lo que es un segundo de reposo.

Retaco, casi cuadradito, se el iluminan los ojos claros cuando le interrogamos: "¿Qué edad tiene Ud?"—Doce años, contesta orgulloso.—¿Cuánto tiempo juega?—Primer año.—¿Y a qué causas atribuye la derrota del team?—¡Bah! Porque pusieron jugadores del segundo... Si nosotros hubiésemos traído a Moya, al "Chercán" y a Julio...

¡Claro! Si ellos hubiesen llevado a Moya, al "Chercán" y a Julio... y también al "guacho culebra", fijo que ganan...

Una atajada de Llewllyn, de Coquimbo.

Los once de Coquimbo.

Los jugadores de la Asociación Santiago.

ACTUALIDADES PORTEÑAS

FOOTBALL. — BOX. — GIMNASIA

Diversas actividades deportivas se han realizado últimamente en Valparaíso. El equipo de las Compañías de Seguros de Santiago derrotó a sus colegas porteños. — Pablo Suárez empató en diez vueltas con el negro Walter. — Los alemanes del crucero "Berlín" fueron vencidos por el "La Cruz". — La Escuela Naval presenta una revista de gimnasia a los marinos alemanes.

Equipo santiaguino de las Compañías de Seguro, que venció a sus colegas porteños.

El equipo porteño.

Suárez y el negro Walter, con el árbitro señor Verdejo, minutos antes de su encuentro en el Coliseo Popular.

Parraguez, Carreño y otros que actuaron en los preliminares.

Los capitanes del "La Cruz" y "Berlín", con el árbitro, señor Arriaza.

Alemanes y chilenos entrando a la cancha.

Los saludos reglamentarios.

Los jugadores alemanes que se midieron con los chilenos.

El equipo del "La Cruz", que venció a los alemanes por 4 a 1.

Grupo general de los jefes y oficiales alemanes y chilenos, rodeados de los cadetes del "Berlín".

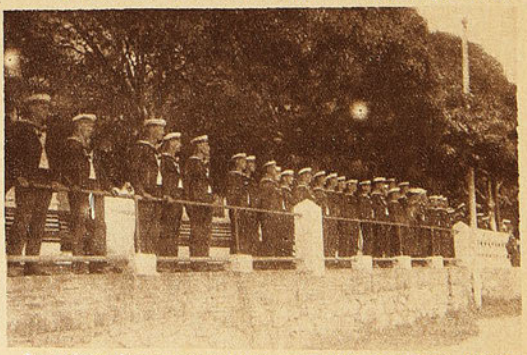

Los cadetes alemanes presenciando una revista de gimnasia que les presentaron en la Escuela Naval los cadetes chilenos.

LOS CAMPEONES DE BOX DE LA FEDERACION DE CONCEPCION —TEMPORADA DE 1925—

Mario Valdevenito, peso mínimo del Concepción Rangers.

Poco entusiasmo se notó este año entre los aficionados por concurrir a las eliminatorias de box organizadas por la Federación Provincial, circunstancias por las cuales hubo un movimiento realmente importante en este sentido. Los años anteriores marcaron un verdadero "record" en afluencia de instituciones a las inscripciones respectivas, y la muchachada se preparó con todo ahinco para participar en la defensa de sus colores, lo que dió margen para estimar, que en lo sucesivo este entusiasmo irá creciendo, en forma que respondiera al progreso alcanzado en esta rama del deporte.

Sin embargo, como decimos más arriba, no obstante las reiteradas advertencias del directorio de la Federación, instando a los "amateurs" a presentarse a este torneo, fueron muy contados los que se aprestaron con tal objeto. Todos los trabajos y los afanes de los dirigentes, se vieron, hasta cierto punto, defraudados. Los clubs mismos se mostraron demasiado negligentes y no correspondieron, ni con mucho, a las fundadas espectativas que se tenían cifradas.

Empero, si bien es cierto, que este año el concurso de aficionados no tuvo el realce esperado, los pocos muchachos que subieron al ring, dejaron la impresión de haberse posesionado perfectamente del deber que les asistía al respecto. Desde las primeras veladas boxeriles pudimos observar con satisfacción, que si el número no era considerable, en cambio, las cualidades dadas a conocer por los aficionados, en cuanto a técnica y a un efectivo adelanto en el conocimiento de los secretos del boxeo, superaron en mucho a lo que de ellos podía esperarse.

A las eliminatorias asistieron representantes de Lota y Tomé, en cuyos conjuntos vinieron aficionados que tuvieron una actuación por demás encomiástica. Y es mucho más plausible su intervención en este torneo, por cuanto en esos puntos no se cuenta con las facilidades necesarias para un perfeccionamiento más o menos regular, ya que en dichas localidades no hay profesores que enseñen a los muchachos y los dirijan en forma metódica. Todo esto, que se irá supliendo con el tiempo, dió origen a la escasez de concursantes, a que nos referimos.

No debemos silenciar la diligencia sin descanso gastada por la mejor presentación de los aficionados, por el presidente de la Federación de Box de Concepción, doctor señor Enrique Pacheco V., que, con el cariño que tiene por todo lo que con el box se relaciona, puso todo cuanto estuvo de su parte, porque el programa elaborado resultara lo más acabado posible.

Gracias a sus actividades se pudo contar con exhibiciones muy buenas, que lograron salvar en gran parte el resultado final del campeonato.

Damos en seguida una biografía rápida de cada uno de los aficionados que se clasificaron campeones del año 1925, y que han sido designados ya por la dirigente del box, para trasladarse a esta capital a participar en las competencias oficiales, y de las cuales sáldrán los futuros campeones que defenderán a Chile en el Campeonato Sudamericano de Box.

Mario Valdebenito.—Pertenece al Club Deportivo Ferroviario "Concepción Rangers". Actuó lucidamente en el peso mínimo, demostrando tener condiciones especiales para llegar a clasificarse entre los buenos "challengers" en su categoría. Creemos que con una buena dirección podrá tener opción a su inscripción en la delegación internacional, cuando suba al mosca. Posee un "punch" bastante poderoso. Es ágil e inteligente. Se espera mucho de este muchacho, que apenas cuenta con quince años.

Toño del Río, peso pluma Esparta.

José Ortiz. — Peleó por el "Estrella de América". A pesar de haber llegado a las finales en el peso mosca, no lo señalaremos como uno de los buenos. Sin embargo, acostumbrados ya a las sorpresas que continuamente nos depara el cuadrado, es posible que pueda dar batatazos.

Juan Pinto. — El público santiaguino lo conoce bastante. Como recordarán nuestros lectores, este científico aficionado se midió con el formidable Carlos Uzabeaga, haciendo un match en Concepción, que fué muy comentado por la prensa, empatando con el entonces campeón sudamericano en el peso mosca. Tiene una larga y nutrida hoja de triunfos, que lo han colocado como uno de los mejores exponentes del box nacional. Desde que empezó a boxear, en Concepción, ha subido invicto del peso mínimo al gallo. Sólo ha sido derrotado en la eliminatoria nacional (semi-final) del año 1924, frente a Cañitas, de Valparaíso. Es la esperanza de los penquistas en el próximo campeonato.

Juan Pinto, peso gallo, del Emilio Letelier Boxing Club.

José Ortiz, peso mosca, del Estrella de América.

Toño del Río.—Es uno de los más fuertes representantes en el peso pluma. Su "punch" poderosísimo es temible. Une a su dureza extraordinaria una inteligencia manifiesta. Muchos de sus sonados triunfos los ha obtenido por fulminantes K. O. Boxea bien y no rehuye, en ningún momento, la pelea de frente. Este aficionado es considerado como un valor efectivo en la nueva generación. Le auguramos una colocación preferente entre los competidores de su peso. Pelea por el Esparta.

Plutarco Muñoz.—De Lota. Es el único aficionado que logró clasificarse campeón entre los que concurrieron de otras localidades a las eliminatorias efectuadas en Concepción. Cuenta a su haber con victorias de consideración. Aunque no conoce los secretos del box, suple esta falta con su gran valor para el combate. Es un pegador incansable, que no da tregua un instante a su rival. Rápido y elástico en sus movimientos, es siempre un contendor muy peligroso, pues, basta con que localice un golpe certeramente para dar en tierra con su enemigo. De los pesos livianos es tal vez el que con más justicia ha llegado al campeonato provincial. En esta capital también se le conoce, en donde hizo algunas peleas, que demostraron en él capacidad suficiente para medirse en cualquier momento con los mejores "amateurs" de su categoría.

José Quijada.—He aquí el prototipo del boxeador. Sereno, de una calma que asombra, busca siempre el momento oportuno para entrar su derecha. Sus golpes son verdaderos latigazos. Ha actuado también en nuestros rings, enfrentando a Alberto Signé, con quien sostuvo un encuentro reñidísimo, que perdió por decisión del jurado, no obstante pudo estimarse que la pelea había sido un justo empate, hecho reconocido por la prensa de esta capital. Es uno de los aficionados que trae más posibilidades de llegar a la representación marina. Viene en peso medio-liviano.

José Quijada, peso medio liviano, del Emilio Letelier.

Por los antecedentes que suministramos, se puede apreciar la bondad del conjunto, que la Federación de Box de Concepción ha seleccionado para mandarlo a dirimir supremacías con nuestros muchachos. A no dudar, la delegación penquista debe, incuestionablemente, tener una actuación sobresaliente en las próximas eliminatorias a verificarse aquí.

Todos sus componentes son muchachos poseedores de grandes cualidades que pondrán a raya a los demás concursantes, esperándose por ello una lucha ardorosa dentro del terreno de estas contiendas, que tonifican el vigor de la raza.

Nuestra palabra de estímulo

Felicitamos sinceramente a los señores Enrique Pacheco, Emilio Schmutzer, Luis Castellón, Juan Henríquez y otros colaboradores en el Directorio de la Federación de Box de Concepción, por el entusiasmo que han puesto al frente de las actividades boxeriles, que han dado como resultado la mayor difusión del box en dicha ciudad, y que se han visto coronadas por el más lisonjero de los éxitos.

En nuestra próxima edición nos será grato extendernos en comentarios más detallados sobre la constitución de esta entidad deportiva y sus relaciones con los clubs de esa localidad.— CORRESPONSAL.

Plutarco Muñoz, peso liviano, de Lota.

Dr. Enrique Pacheco V., presidente de la Federación Penquista.

El capitán Contador coloca los premios a los alumnos.

EL CAPITAN ERNESTO CONTADOR, PRESENTA EN REVISTA DE GIMNASIA A LOS ALUMNOS DEL COLEGIO DE LOS PADRES FRANCESES DE VALPARAISO.

Con todo brillo y con asistencia de autoridades y distinguidas familias de la sociedad porteña, se ha realizado últimamente en Valparaíso, bajo la dirección del capitán Contador, la clásica revista de gimnasia de los alumnos del Colegio de los Padres Franceses. El programa se desarrolló en todas sus partes, y fué muy aplaudido por la enorme concurrencia a este acto.

Los brigadieres premiados

Presentación de los alumnos de los cursos inferiores.

La repartición de los premios a los alumnos distinguidos.

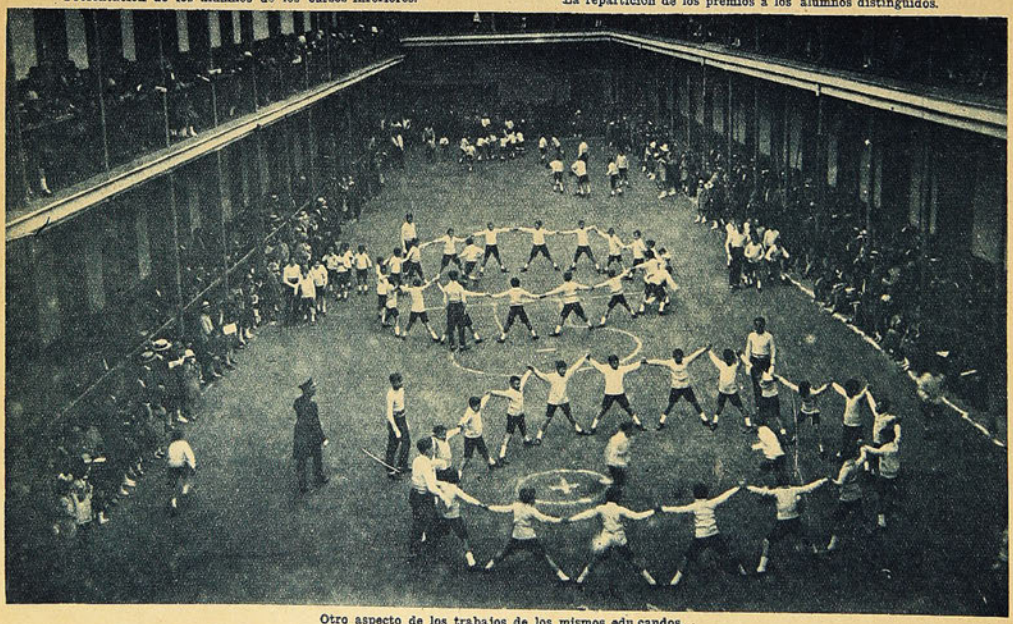

Otro aspecto de los trabajos de los mismos edu candos.

El "Guillermo Eyzaguirre F. C.", de Pitrufquén, campeón del Departamento de Villa Rica.

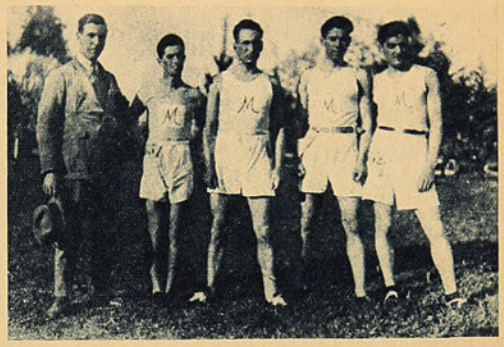

Atletas de Magallanes, que tomaron parte en el último torneo nacional de Santiago.

Primer equipo del Club Deportivo "Alfonso XIII", de Viña del Mar, que venció al "Jorge V 1.o", en el encuentro por la Copa Plaño.

Equipo del "Loncoche F. C.", que empató con el "Almirante Latorre", de Lota.

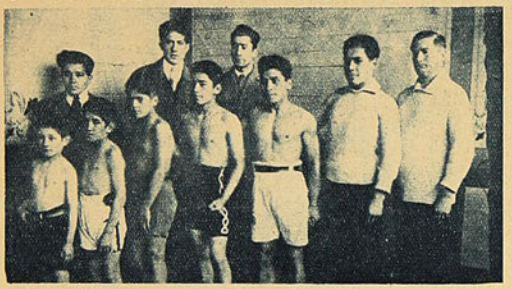

Liceo de Chillán Boxing Club, equipo vencedor en el campeonato de Box Aficionado de la provincia de Ñuble.

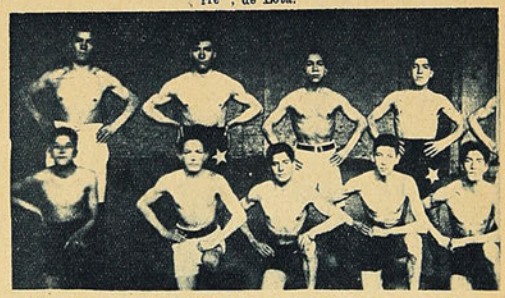

Aficionados boxeriles del "Estrella de América", de Concepción.

José Auguera, buen atleta del Estrella de Oriente, de Concepción.

LOS DEPORTES EN LAS PROVINCIAS

VILLA RICA -- MAGALLANES -- LONCOCHE -- CHILLAN -- LOTA -- VIÑA DEL MAR -- CONCEPCION -- ARICA.

Ovidio Orella Rojas, vencedor de el torneo de tiro al blanco, organizado por el club "El Morro de Arica".

Cuadro del "La Cruz", uno de los mejores conjuntos del football iquiqueño.

Los atletas de la Academia de Educación Física.

Juan Ortiz y David Espinoza, saludando a nuestro redactor gráfico.

René Guzmán, un buen aficionado, peso gallo de esta ciudad.

Y al salir, escalofrío, malestar, estornudos y dolor de cabeza. ¡Resfriado seguro! Inmediatamente una dosis de

CAFIASPIRINA

Eter compuesto etánico del ácido orto-oxibenzoico, con 0,05 gr. Cafeína.

y dentro de dos horas, otra dosis, para mayor seguridad.

Este admirable analgésico es el mejor compañero de los deportistas, quienes por el esfuerzo físico, el sol y los cambios de temperatura, están especialmente expuestos a dolores de cabeza y resfriados. Alivia rápidamente, normaliza la circulació, restablece el equilibrio nervioso, levanta las fuerzas y **no afecta el corazón.**

BAYER

para Regalos!

UNA navaja de seguridad Gillette es un excelente regalo para un hombre. Es un artículo de larga duración y agradable, que hace recordar con gratitud al obsequiante. Es un regalo de valor práctico.

Para caballeros, recomendamos una de las nuevas navajas de seguridad Gillette perfeccionadas, bellamente enchapadas en oro, que se ven en el anuncio.

Las navajas de seguridad Gillette deben usarse con hojas Gillette, de dos filos y finamente asentadas. Exija que sean legítimas.

Para que la afeitada sea perfecta exija que le den navajas y hojas Gillette legítimas.

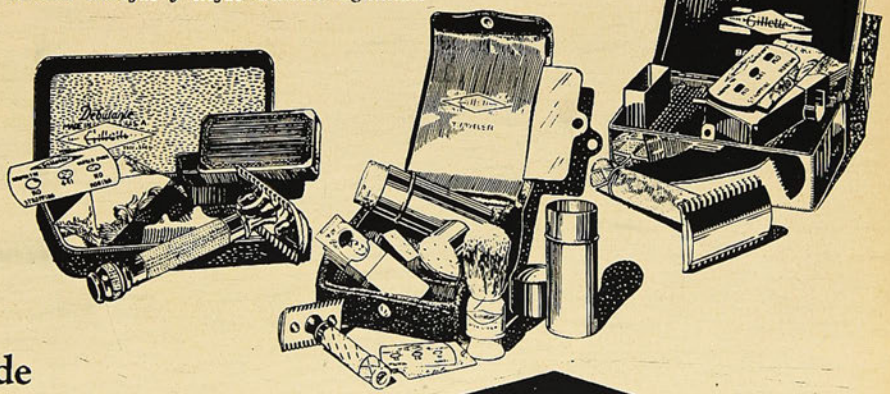

Navaja de Seguridad

TRADE Gillette MARK

Gillette

LA MUJER CHILENA EN LOS DEPORTES

El excelente conjunto femenino de basket-ball del Club "Gath y Chaves", compuesto por las señoritas Teresa Valderrama, (Cap.), Carmen Pérez, Inés Vásquez, Agustina Cardoso, Berta Fuentes y Berta Monasterio.

Equipo del Club Internacional de Basket Ball de Santiago, campeón de la temporada

Los Sports

M. R.

AÑO III.

NUMERO 145

Santiago de Chile, 18 de diciembre de 1925

Editores propietarios:
Empresa "Zig-Zag"

Precio único en todo el país: 60 cts.

El Box en San Antonio

Enrique Toro, peso gallo, que venció a Juan Parraguez.

Don Carlos Peña, presidente de la delegación de San Antonio, que actuó en el campeonato de la Federación de Box de Chile.

César Ojeda, peso mosca, que venció a Luis Zúñiga.

Todos los chilenos están obligados por la ley a inscribirse en el Registro Militar. No descuide este deber patriótico.

SUSCRIPCIONES A "LOS SPORTS"

En el país:
Por un año. . . . $ 28.00
Por seis meses. . " 14.50
La correspondencia debe dirigirse a la Empresa "Zig-Zag", Casilla 84-D — Santiago.

El servicio militar prepara a los individuos físicamente por medio de ejercicios adecuados.

Agente: SOC. IMPRENTA Y LITOGRAFIA CONCEPCION
Castellón, esq. Freire — CONCEPCION — Casilla 957 — Teléfono 270

SEMANARIO NACIONAL

LOS SPORTS

Editores propietarios: Empresa "Zig-Zag"

AÑO III. Santiago de Chile, 18 de diciembre de 1925 NUM. 145

CICLISMO

Mariano Mediavilla, del Unión Deportiva Española, ganador de la séptima carrera

Alejandro Merino, tesorero del Royal.

Francisco Juillet, del Sport Francés, ganador de la prueba de Clausura.

Francisco del Valle, del Centenario, ganador de los 12.000 metros para campeones.

CLUB CICLISTA CENTENARIO

Esta colectividad organizó un interesante torneo el domingo pasado en el Velódromo Santa Laura al que concurrió un numeroso público que aplaudía con agrado las diversas incidencias de las diferentes carreras.

Los tiempos y el número de concursantes dejan la impresión de que el ciclismo tiene cada día más auge y el público cada vez más numeroso da más importancia a las tardes ciclistas.

Entre los que se distinguieron el domingo, sobresale el aguerrido campeón del Centenario, Francisco del Valle, quien, después de un prolongado descanso hizo su "rentree", adjudicándose la primera carrera para campeones en muy buen estilo. Este esfuerzo encomiable es un ejemplo para los cultores del ciclismo, porque demuestra que la constancia y la vida ordenada mantienen las formas y la pujanza.

La prueba de clausura para esta misma categoría reunió un numeroso lote de concursantes, entre los que citaremos, especialmente, a Juillet, Maillard, Fourey, Abeleida, Coll, Bermejo, Vidal, Vargas y Ternavacio, que demostraron estar en perfecto entrenamiento. Sólo tenemos que lamentar que una casual colisión a la salida del viraje inutilizara a Bermejo, que rodó sin consecuencias, y Maillard que perdió una vuelta para explicar que no hubo intención en el accidente.

Francisco Juillet se adjudicó la carrera y segundo remató Florencio Abeleida. Bartolomé Coll se ganó las pasadas por la meta.

Debemos dejar constancia, a modo de comentario, que algunas personas del público, hacen mal en dirigirse al jurado en alta voz para hacer observaciones, cuando, sería mejor que lo hicieran por intermedio de su representante en el jurado y evitar que más adelante se repitan con más frecuencia estas molestias al Comité Directivo, quien conoce el deporte y por dignidad no puede aceptar estas lecciones públicas.

La dirigente es una institución democrática y a ella pueden llegar todos los que desean dirigir el deporte y en sus deliberaciones tienen espléndido campo para desarrollar sus buenos deseos.

CLUB CICLISTA ROYAL

Esta conocida institución celebró su vigésimo aniversario el 8 de diciembre, con un hermoso paseo campestre a los Bajos de Mena, fiesta de camaradería en la que también participaron las familias de los socios, dándole, por lo tanto, un brillo muy especial.

El Club Ciclista Royal llega a los cuatro lustros de vida y continúa aportando su valioso contingente a la Unión Provincial, tanto en sus sesiones como en las carreras organizadas bajo la dirección de sus secciones.

En años anteriores ha presentado mayor número de exponentes, en las categorías altas, y, ahora, se encuentra empeñada en la labor que por esencia corresponde a todas las instituciones deportivas, como es la de formar nuevos hombres que practiquen el deporte. Entre los nuevos elementos podemos mencionar a Cardona, Olivares, Lassen, Banda, Toro, que constituyen la más halagadora promesa para el futuro y en los que cifran sus dirigentes la grandeza de la institución.

Dirige los destinos del Royal, el entusiasta socio don Arturo Armijo, secundado hábilmente por los señores Alejandro Merino, tesorero, y Manuel Farías, secretario.

En la dirigente están representados por los señores Armando Farías y Alejandro Merino, quienes han sabido defender los bien entendidos intereses del deporte y fueron los más entusiastas paladines de la unificación.

Deseamos que las colectividades ciclistas imiten la labor que hace el Royal, que prestigia a sus componentes y es satisfacción para la jefe.

CLUB CICLISTA ARCO IRIS

Este club, en su última sesión, acordó, por unanimidad, designar los siguientes equipos y comisiones, para que lo representen en las próximas 24 horas que organiza la Unión Deportiva Española.

Ricardo Bermejo y Luis Nebot; José Gamboa y Juan Estay, y Camilo Bermejo con Luis Moya.

Masajistas, los señores Chacón y Peña.

Auxiliares, los señores José Deu, Joaquín Fornells, Luciano Sánchez, Antonio Cardona, Raúl Ruz, Adolfo Estay, Miguel Bermejo, Juan Moya y Carlos Moreno.

Controladores, los señores Luis Zaffiri y Guillermo Cárdenas.

UNION DEPORTIVA ESPAÑOLA

A la colectividad ibera le correspondió el honor de organizar el presente año, el clásico torneo de las 24 horas ciclistas, la prueba más importante que se efectúa en Sud América y que Chile, por intermedio del Mundial, organizó por primera vez.

La partida de los campeones en la carrera de fondo.

EN EL MUNDO DEL BOXEO

Algo sobre la futura actuación de Kid Charol.
Su match con Murray no debe efectuarse.—Algo de historia.—Johnson peligro una vez.—Respress y Smith.—Un acuerdo.—Al margen del match Muñoz-Charol.

Estamos bajo la impresión del match desarrollado por Kid Charol el sábado último en el Circo Hippodrome. Deducimos el triunfo del negro sobre Pablo Muñoz, pero aguardábamos del chileno una mejor expedición, ya que así lo prometían sus condiciones de boxeador, exhibidas en otras ocasiones.

Muñoz fué incapaz de resistir los fuertes golpes de Charol y en el primer round estuvo a las puertas del K. O. Este error en que nos ha hecho caer el boxeador chileno implica un alerta para el futuro y nos permite sacar como consecuencia un bien para nuestros lectores.

Ese bien consiste en estampar desde ya la imposibilidad de que Charol haga su próximo match como Custodio Muñoz o Willie Murray. Sería una triste repetición de lo ocurrido el sábado y el público aficionado bien puede ahorrar tiempo y dinero por un match de resultado conocido y hasta poco edificante.

El que fué a ver boxeo el sábado salió triste, y el que fué a ver la resistencia de un boxeador frente al ataque de un adversario más poderoso, se retiró del local desilusionado. No es fuerza caer y levantarse y presentar un mal combate. Hay necesidad, a la vez, de contrarrestar el ataque en forma lucida y digna de un boxeador.

Se comentaba que Muñoz era de guardia hermética y que tal vez desesperaría al público sin presentar combate. Con esa guardia y sus conocimientos de boxeo obligaría a Charol a usar de toda su escuela y tendríamos con ello una sesión de boxeo interesante. Nada de esto ocurrió y sólo vimos a un hombre recibir y luego caer sin siquiera echar mano de esos recursos de ring que dan patente de buen cultor a quien los pone en juego.

Pablo Muñoz sólo desempeñó el papel de "descubrir" la potencialidad de Charol. Así descubierto, el cubano poco tiene que hacer en Chile, ya que en estos tiempos no existe en esta capital un individuo capaz de ponerle en jaque.

A todo esto se prepara, y la Federación consiente un encuentro entre Charol y Willie Murray. El asunto merece un comentario especial, pues entendemos que el rol de la prensa deportiva es señalar constantemente los peligros que pueda encerrar uno de estos espectáculos, que, de seguro, "cierta prensa" lo ha de presentar con caracteres de verdadera sensación.

Kid Charol y Willie Murray no deben pelear uno de esos encuentros de entrada cara y de exclusiva finalidad comercial. Muchos ejemplos presenta la historia del ring para que estemos en situación de llegar a esta conclusión. Recordemos brevemente el caso de Jack Johnson y Battling Jim Johnson en París. Ambos eran negros y Jack ostentaba por entonces el campeonato mundial de todos los pesos.

Enorme concurrencia asistió al encuentro. En el segundo round, Jack sufrió la luxación de la muñeca izquierda y con ello perdió el manejo de su mejor mano. A poco, el dolor le adormeció todo el brazo y el campeón quedó en manifiesta inferioridad de condiciones. Su adversario se percató del accidente y como entre los individuos de esta raza existe una nobleza digna de todo encomio, aquel hombre que pudo ser campeón del mundo, prefirió caer bajo la sanción de un "arreglo" antes de cubrir a golpes al adversario, que sólo tenía una mano y no era ésta su favorita.

El match llegó en perfecto empate, y Jim abrazó al campeón y éste le devolvió el abrazo acompañado de algunas lágrimas de agradecimiento.

El match a que hacemos referencias se efectuó en París el 19 de diciembre de 1913 y en el récord del ex-campeón del mundo figura este encuentro con una D. mayúscula, que significa empate (draw) cuando en realidad debió ostentar una enorme F., que corresponde a "fake" (engaño).

Y ya que estamos de ejemplos, no tendríamos para qué remontarnos tanto y decir que en Chile tenemos un caso que no admite discusión por cuanto fué sancionado y aún debe regir el acuerdo que entonces tomó la Federación de Box de Chile.

Es el match entre Calvin Respress y Gumboat Smith, organizado por la empresa Rattinoff en el Circo Hippodrome. Después de muchos rounds desesperantes, se declaró el encuentro un tongo y ante el natural reclamo de los aficionados, la Federación acordó no permitir en lo sucesivo encuentros entre boxeadores de color. Entendemos que ese acuerdo será respetado por los actuales dirigentes y que el match Murray-Charol no se hará.

Pero si estas razones no fueran las suficientes, habría que echar mano de las técnicas que señalan abierta superioridad del cubano. Consideramos un gasto injusto para el público. Charol sólo tiene un combate comercial en Chile. De beneficencia puede efectuar cuantos quiera y con quienes quiera, pero como explotación d sus cualidades, como demostración de boxeo, sólo debe sostener un encuentro con Duque Rodríguez.

Sin embargo, nos asalta una duda. ¿Cuánto pesa en la actualidad Duque? Se nos dice que noventa y dos kilos. Charol pesó el sábado 68 kilos y gramos. ¿Cuánto puede bajar Duque en entrenamiento riguroso? Por mucho que rebaje a su peso actual siempre existirá una enorme diferencia y esa diferencia haría triste una derrota de Duque y no daría ningún valor a su victoria. Técnicamente, sería un match sin mayor interés. Como espectáculo atrayente, de lucha, de fuerza y destreza, sería hasta grotesco. De ahí que dijéramos que Charol, después de su demostración del sábado, poco tiene que hacer entre nosotros.

Kid Charol hace training en la terraza del Banco Anglo con un aficionado.

No tenemos en la actualidad un hombre que presentarle y que de lugar a esperar una derrota del cubano. El interés por verle actuar en forma franca ya tuvo amplio margen en el encuentro con Muñoz. Se vió que Charol es un fuerte pegador, que localiza bien sus fuertes tiros. No tiene estilo, ni lucimiento, pero acorta el camino que conduce al fin y obtiene su triunfo en forma decisiva.

¿Por qué no usó de esos golpes en su encuentro con Contreras? Quizás si aquellas sonrisas eran dirigidas al público, que tuvo la paciencia de verle actuar durante tantos rounds sin "sacar" a su adversario...

Pero hagamos a un lado las cosas pasadas y repitamos que el anunciado encuentro con Murray carece de interés y más que todo va en contra de acuerdos tomados por la misma Federación encargada de controlar los próximos espectáculos de boxeo donde intervenga Charol. Como puede verse, echamos mano del referido acuerdo por no profundizar mucho en la materia, ya que mayores consideraciones irían a herir a un buen profesional como Willie Murray, que no está en condiciones de afrontar a un cultor del K. O. como Esteban Gallardo (Kid Charol).

La Federación de Box, cumpliendo un acuerdo, puede librarnos de mayores comentarios y al público de una nueva decepción. No vemos por qué vaya a torcer su camino recto, cuando ya el posible encuentro Charol-Duque dará un porcentaje equivalente a dos peleas...

V. DEBEZZI C.

VICENTINI Y LA AVIACION

Luis Vicentini, despojado por un acuerdo, de su título sudamericano, tiene condiciones especiales para aviador de largos raids. Si mañana abandonara el boxeo y rindiera pruebas para optar al brevet de piloto, tendría ya mucho ganado, pues hoy se nos presenta como un verdadero Casagrande o como aquellos que demoraron cerca de un año en recorrer la distancia que media entre Nueva York y Río de Janeiro.

Esta semejanza está en que llegan las noticias más contradictorias sobre su actuaciióón en los rings del Norte. Así, podríamos señalar un montón de ellas si fuéramos a escribirlas en detenido análisis.

Se recordará que cuando anunció estar en "mejores condiciones que nunca", fué derrotado en forma "incomprensible". Luego anunció su regreso a Chile, alegando deseos de competir con el afortunado campeón sudamericano de los livianos. Más tarde, que ese regreso era imposible debido a una serie de contratos pendientes.

Vicentini se quedó allá en espera del cumplimiento de esos contratos y recuperó su "forma estupenda". Nueva derrota hizo comunicarnos que el campeón había sufrido la dislocación de una mano y que su permanencia en Estados Unidos era cuestión de días. Aquí, empezaron los preparativos para su recepción, pero luego Vicentini anuncia su posible encuentro con Goodrich y toda expectativa triste con respecto al campeón, se transforma en lisonjera y aún de esperanzas.

Cuando ya se creía seguro el combate, un cable dice mucho de su suspensión y poco de las causas. Por último, una de esas "correspondencias" pintorescas y "made in Home", que suelen aparecer con la firma del campeón en un difundido órgano de publicidad santiaguino, establece que la causa primordial de sus derrotas es la mano, que al parecer no tiene cura. Pero he aquí que al día siguiente de esta noticia, nos llega otra diciendo que Vicentini tiene contrato de pelea para el 22 del actual con Mac-Graw y el 8 de enero con Sid Terris.

Sólo nos resta esperar nuevas noticias que dirán precisamente lo contrario. Más o menos como ocurre con los aviadores de grandes raids. A éstos, el cable los rodea de infinidad de noticias contradictorias. "Casagrande emprendió vuelo". "Casagrande está durmiendo y mañana saldrá para América". "Casagrande se perdió de vista rumbo a tierras lejanas". "Casagrande pasó toda la mañana revisando su motor". "Aún no piensa reiniciar su raid..."

Y así son las noticias con que el cable quiere traducir las actividades de los hombres. Sólo que ahora confunde a un boxeador con un aviador y a toda costa pretende establecer que Vicentini tiene condiciones especiales para convertirse en pájaro mecánico...

JOHN BOY

BATTLING SIKI HA CAIDO PARA SIEMPRE...

Los boxeadores son como las películas cinematográficas, fenómenos fugaces; la moda de un sombrero o de un traje femenino, dura en la memoria de los hombres más que la fama de un boxeador. Apenas si Dempsey, fuerte como las melenitas y las polleritas, persiste en el recuerdo colectivo. Pero las gentes están un poco hartas de la duración de la fama de Dempsey. No lo olvidan, porque la trompada de Dempsey aun es inolvidable. Pero darían algo porque alguien le pegara al férreo pugilista: lo más interesante que tiene la moda es es su fugacidad.

Ya nadie se acuerda de Carpentier, del efébico y clásico muchacho parisiense a quien Dempsey de una trompada fulminante lo lanzó al olvido. Nadie se acuerda de Siki, aquel hercúleo y alcohólico negro senegalés que, faltando a tonguísticos compromisos que contrajera para dejarse pegar por Carpentier a fin de que la gloria de éste resurgiera, hizo con el apolíneo chico de París lo mismo que hiciera Dempsey: fulminarlo de un castañazo.

Desde entonces, Siki adquirió la doble fama de ser hombre de muy buenos puños y de muy mala fe. Sus puños le eran útiles para faltar a su palabra de honor. Con esa falta de lógica que caracteriza a los hombres, un tribunal descalificó a Siki, pues parece que a un boxeador no se le exige que sepa boxear sino que cumpla compromisos que contrajo para revelarse como ignorante de las artes del boxeo. Es decir, compromisos antiboxeriles, casi evangélicos a pesar de su escasa limpieza comercial

Pero Siki, hombre de clima cálido, amaba el alcohol y amaba la gloria. Por eso se fué a Nueva York, la gran ciudad perpendicular donde la gloria es huraña y el alcohol está prohibido. Lo primero que hizo Siki fué tomarse algunos litros de ron. Ya con ellos en el cuerpo, se fué a la calle y se trenzó a trompadas con un agente de policía. Al incurrir en el doble delito de haberse embriagado y de desacatar a un representante de los poderes públicos, Siki se colocaba en el plano eminente y luminoso de la gloria. La mejor prueba de ello

es que las agencias telegráficas ya han esparcido la noticia por el mundo. Siki, el boxeador senegalés, se emborrachó en Nueva York y le pegó a un guardia.

Estas y otras andanzas del senegalés le dieron la fama que no conquistó ni puede conquistarse en un ring de boxeo. Pero la desgracia le perseguía y ahora una bala traidora ha tronchado su existencia cuando ya nada se esperaba de él como boxeador y más bien se pedía su retirada.

El hombre a estas horas, según la noticia que nos trajo el cable, descansa en paz. Siki descansando en paz es el mayor triunfo de su vida agitada.

SE TRAMITA EN BUENOS AIRES UNA REVANCHA ENTRE FIRPO Y SPALLA

Se encuentra en Buenos Aires el director de la revista "La Boxe", de Milán, Cav. Uff. De Santis Ruggero, que a la vez es miembro distinguido de la Federación Italiana de Boxeo.

El motivo de su visita a la capital argentina no es otro que tramitar una revancha entre Herminio Spalla y Luis Angel Firpo, boxeadores que ya se conocen por haberse tratado, o mejor dicho, maltratado, en un ring bonaerense no hace mucho tiempo.

Según nuestras noticias, esta tramitación está muy adelantada, creyéndose que muy en breve el "championissimo" estará de nuevo por Buenos Aires y frente al ex-Toro Salvaje de las Pampas.

BOXEADORES ITALIANOS

El mismo señor De Santis Ruggero, trae la representación oficial de los campeones italianos Hugo Frattini, Mario Bosisio y Ricardo Bertazola, a quienes traerá a Buenos Aires una vez que logre fijar las condiciones y fecha del encuentro revancha Spalla-Firpo.

De este grupo de boxeadores sobresale, fuera de Spalla, el famoso Bertazola, profesional que ha sostenido once combates, venciendo en todos ellos por K. O. antes del quinto round. Pertenece a la categoría pesada y todo hace suponer

Ramón Candia, campeón ferroviario peso medio

Alfredo Quinteros, campeón del Sur de Chile, peso pluma.

que le está reservada una espléndida actuación entre cordeles.

UN NUEVO CAMPEON ARGENTINO

Juan Rossi era el campeón peso gallo de Argentina. El muchacho tenía un hermoso record y muchos deseos de sostener nuevos encuentros. El 5 del presente enfrentó a Horacio Roldán, campeón de Santa Fe y encontró su Waterloo, pues su rival, a partir del octavo round, tuvo sobre él ventaja tal, que consiguió su K. O. en el décimo round.

Rossi tardó algún tiempo en reaccionar. El nuevo campeón fué aclamadísimo. Roldán es un muchacho que promete y su misma performance le está indicando condiciones especiales para el boxeo, ya que tuvo que rebajar algunos kilos para quedar en condiciones de pelear con Rossi y así y todo le derrotó por K. O.

JOE WALLS VENCE A PEYRADE

En Buenos Aires, el español Joe Walls venció en forma franca a Peyrade, aquel medio liviano que estuvo a punto de sostener un combate con nuestro Luis Vicentini.

El encuentro no tuvo el interés que prometía, pues Walls peleó de contra ataque, anotándose buen número de puntos.

EL INVICTO GONZALEZ DEJO DE SERLO

Luis Galtieri derrotó por puntos al ex-invicto José González en un ring de la capital bonaerense.

Este match causó sensación por la acometividad de ambos contendores y la forma brillante como desarrollaron los rounds.

KID CHAROL PUSO K. O. A PABLO MUÑOZ

Fué en el ring del Hippodrome donde Kid Charol puso K. O. al chileno Pablo Muñoz, ante cerca de dos mil espectadores.

Apenas iniciado el combate, Charol llevó a su rival hasta las cuerdas y allí empezó a castigarle con buenos derechos e izquierdos. Muñoz no atinaba a emplear su clásica guardia y sólo de vez en cuando entraba un golpe sin mayor efecto.

Al salir de un violento cuerpo a cuerpo, Charol propinó un fuerte derecho en el pómulo de Muñoz y éste cae por breves segundos. Se nota consternación en el público.

La acción de martilleo que luce Charol va minando poco a poco la resistencia de Muñoz, hasta convertir al valiente profesional en un juguete. En el segundo round se repite la acometividad de Charol y sólo ante la resistencia de Muñoz sus golpes no producen el K. O. definitivo. En este round Muñoz cayó dos veces y quedó materialmente fuera de combate.

Sus seconds le reaniman y se presenta al tercer round haciendo pelea franca. Luego pierde el equilibrio mediante un derecho de Charol y al repetirse el golpe en plena mandíbula, Muñoz cae por nueve segundos. ToTda tentativa del negro por sacar al chileno resulta inútil, aunque en verdad mantiene en jaque a su contendor y no existe ni la más remota esperanza de un cambio de papeles.

Al iniciarse el cuarto round, vemos a Kid Charol cambiar de táctica y con ataque bajo hacer que Muñoz descubra su mentón. Fué un instante; el negro aplica su derecha con fuerza sobre la mandíbula de Muñoz y éste cae pesadamente. El referee, señor de la Cruz, cuenta los segundos hasta que el diez suena, liquidando la pelea a favor de Charol por K. O.

El comentario que brota de este encuentro es la bondad indiscutible de Charol y la ninguna necesidad que existe en hacerle pelear con boxeadores regulares por más tiempo. Ya en otra parte de esta sección hacemos un comentario más extenso sobre el particular y ojalá que a él se ajusten las autoridades boxeriles.

Muñoz no tuvo chance un solo instante, pues su rival le desconcertó desde el primer segundo. Toda la resistencia del chileno, toda su valentía y guardia cerrada, de nada sirvieron ante el ataque formidable del cubano.

De todos modos, Muñoz se hizo digno de aplausos por su coraje y el hecho de haber sostenido pelea mientras estuvo en pie. Son las autoridades boxeriles, la comisión respectiva, la culpable de que individuos de cierto prestigio en los rings hagan papeles poco edificantes enfrentando a profesionales de mayores condiciones.

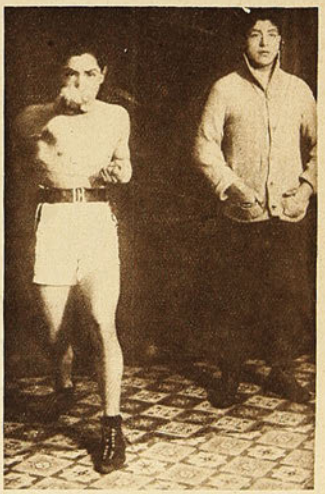

Alejandrino Muñoz, del Carpentier Boxing Club de Punta Arenas, con su manager.

CICLISMO

El club dueño de casa no omite esfuerzos por hacer de sus carreras las más importantes, para lo cual ha dispuesto se realicen mejoras en el velódromo y ha nombrado todas las comisiones necesarias para llevar a feliz término el torneo.

Hasta ahora, salvo pequeños cambios, se presentarán a dirimir superioridades quince equipos, que seguramente serán aumentados con las representaciones de Rancagua, Temuco y Concepción, y, posiblemente, Valparaíso, a quienes se ha pedido oficialmente que participen en esta jornada, solicitando, previamente, su afiliación a la Unión Ciclista de Chile.

Ibérico: Florencio Abeleida-Bartolomé Coll; Mariano Mediavilla-Miguel Alonso.

Francés: Francisco Juillet-Eduardo Maillard; Felix Fourey-Luis Bellet.

Arco Iris: Ricardo Bermejo-Luis Nebot; José Gamboa-Juan Estay; Camilo Bermejo-Luis Moya Chacabuco; Marcos García-Guillermo Gaete.

Centenario: Alejandro Vidal-Miguel Lavalderos; Francisco del Valle-Augusto Saavedra.

Royal: Agustín Cardona-Julio Olivares.

Condor: Clodio Brito-Manuel Araya.

Italiano: Sebastián Zunino-Víctor Ternavacio.

Chile: Ayala-Desencier.

National: Ballesteros-Miranda.

EN LA SEGUNDA JORNADA POR EL VIII CAMPEONATO SUDAMERICANO DE FOOT-BALL, TRIUNFAN LOS BRASILEÑOS.

Desarrollo del partido brasileño-paraguayo. —Fixture fijado por el Congreso.—Comentarios.

(CORRESPONDENCIA DE CARLOS PEREZ CORREA, ESPECIAL PARA "LOS SPORTS")

La presentación de los brasileños en la VIII contienda continental era esperada con ansiedad por el público argentino que, desde su llegada a la gran metrópoli del Río de la Plata, venía siguiendo cuidadosamente el adiestramiento del fuerte eleven del Atlántico.

Fuera de toda duda, el equipo brasileño dejó la mejor impresión en todos los que tuvieron la oportunidad de verlos actuar en los encuentros de práctica, tanto por la excelencia de su juego como porque integraban el equipo jugadores ya consagrados que habían formado parte de la embajada paulista que recorrió los países de la vieja Europa y de las que han visitado las naciones sudamericanas en estos últimos tiempos.

Se destacan en el cuadro otros buenos participantes y son los pertenecientes al Club Fluminense de la capital carioca, que tienen en su haber un sinnúmero de triunfos, que es garantía más que suficiente para conocer el verdadero valor del excelente conjunto brasileño.

Conocidos estos antecedentes y las fuerzas reales del equipo paraguayo en el match realizado el domingo pasado en el estadio del Boca Juniors contra el eleven argentino, se podía vislumbrar en el horizonte footballista el triunfo de los brasileños sobre el paraguayo en su segunda presentación.

Así fué como en el amplio estadio del Club Atlética Sportivo Barrancas se llevó a cabo el partido entre brasileños y paraguayos en medio de un público que alcanzaba aproximadamente a 20 mil personas, que instaladas cómodamente en sillas, gradas y tribunas que circunda el field, presenciaba el desarrollo del certamen.

El aspecto era hermoso y parecía contribuir a robustecer la regia esplendidez del día cálido, cuyos rayos solares le daban mayor viveza al verde colorido de la cancha, donde momentos más tarde debía librarse la interesante lucha internacional.

Como estaba anunciado se realizó el partido preliminar entre los cuadros de intermedio de las zonas Norte B. y Oeste, el cual fué dirigido por el referee Cellimi.

Tanto azules, que representaban la zona Norte, como los blancos, a la Oeste, lucharon entusiastamente; pero el mayor dominio de los azules imperó sobre sus adversarios hasta vencerlos tres a dos.

No bien se habían retirado los participantes del preliminar, hicieron su entrada al field los paraguayos y luego después los brasileños, dejándose oír los aplausos con que la concurrencia saludaba a los representantes del Paraguay y Brasil, quienes correspondiendo a la gentileza que se les brindaba dieron los hurras de estilo.

Acto seguido se constituyeron los equipos en la siguiente forma, bajo las órdenes del referee argentino Gerónimo Repossi: Paraguayo: Domínguez; Benítez, Casco y López; Brizuela, Freitas, Sclich y G. Nezz; Fretes, Molina, Rivas, Domínguez y Lino Nezzi. Brasileños: Tuffy Negem; Codoaldo Caldeira y Orlando Pennaforte; Carlos Nascimento, Floriando Peixoto y Agostino Fortes; Anphiloquio Marques, Severino Franco, Arturo Friedenreich, Martinho Nilo y Moderato Vesinteiner, y a las 16 horas, se iniciaba el encuentro, pasando Friedenreich la pelota a Franco, quien al avanzar fué embestido por Solich, lo que hizo mantener el juego en el centro de la cancha.

Poco después Molina hizo un pase a Rivas, el que intentó una arremetida que Fortes desbarató con decisión hasta cederla a Friedenreich, y éste a su vez a Marques que esquivaba a Brizuela y desde una distancia relativamente corta, efectuó un violento tiro al arco, que Denis se vió obligado a arrojarse al suelo para evitar el peligro, mientras lo secundaba Benítez Casco, salvando así la valla paraguaya.

Aprovechando esa circunstancia los paraguayos, por intermedio de Molina, hicieron un avance al campo enemigo hasta colocarse cerca del arco, de donde Pennaforte alejó la pelota.

Castigado Solich por un hands dentro de la zona penal, se encargó Nilo de ejecutar el free-kick que resultó demasiado elevado. Poco después Domínguez envía la pelota a Rivas, quien tira al arco, pero rebota en Pennaforte y que Tuffy logra alejarla.

Los brasileños en una ligera corrida ponen la pelota en posesión de Friedenreich, quien en espléndida colocación larga un chot que desulta muy alto.

A los 14 minutos de juego y después de varias incidencias Marquez hace un centro que Benítez Casco apenas logró restar con la cabeza, lo cual favoreció a Friedenreich que desde una distancia de 20 metros de la valla paraguaya enfiló el arco con un tiro cruzado que marcó el primer goal de la tarde.

En una de las incursiones hechas por Rivas y Domínguez, el brasileño Pennaforte detuvo en forma brusca a Domínguez y tomado por el mismo el free-kick que sancionara el referee, no pudo convertirse debido a un oportuno cabezazo de Pennaforte.

Tres minutos después, o sea a los 17 minutos de juego, Solich y Benítez Casco detuvieron violentamente a Friedenriech y a consecuencia de esto se le concedió un tiro libre que fué ejecutado por Friedenriech, quien con un fuerte shot burló la defensa paraguaya y penetró en el arco señalando el 2.o goal brasileño.

Los paraguayos dándose cuenta de la situación en que se encontraban emprendieron una tenaz arremetida que dió como resultado el avance de Molina, quien hizo un pase cruzado casi en el arco mismo en el preciso momento en que Rivas rápidamente le salía al encuentro y mediante un violentísimo puntapié rompió la barrera brasilera, anotándose a los 23 minutos el primer tanto paraguayo, que fué larga y entusiastamente premiado por el público.

Las acciones se sucedieron en ambos campos y en una de esas Marques sorpendiendo a Nizzi y luego después a López, avanzó hasta la misma valla paraguaya de donde Denis envió la pelota al centro del campo, recibiéndola Marques y enviándola a la red enemiga, marcando el tercer goal brasileño.

Esto dió motivo a una reclamación por manifestar que el forward contrario se encontraba off-side, pero el árbitro pronto señaló el centro manteniendo así su terminante actitud.

Marques interviene nuevamente a los 36 minutos, obligando a Denis a salir de su arco, pero López tuvo que conceder corner para salvar tan apremiante situación. Tomado por Moderato Vesinteiner fué cabeceada por Nilo que pegó en el lado izquierdo del arco, de cuyo sitio pudo alejarla el goal-keeper paraguayo, provocando en estos instantes situaciones difíciles que fueron salvadas, y terminando el primer half con tres goals a favor de los brasileños contra uno de los paraguayos.

Al aparecer los paraguayos en el segundo tiempo se pudo notar que la línea delantera había sido modificada en la siguiente forma: Domínguez, Nezzi, Molina, Rivas y Fretes, y tan pronto como se inició el segundo tiempo, los paraguayos tomaron la ofensiva, pero luego fué anulada por Pennaforte y después Moderato Vesinteiner intentó hacer dos corridas por el ala respectiva, haciendo varios tiros que resultaron infructuosos.

Una combinación de Domínguez provoca un avance de Rivas, que también es anulada por Pennaforte, pasando el juego al centro del field por breves instantes; otro avance paraguayo finaliza con un fuerte tiro de Domínguez que pasa rozando los postes de la valla brasileña.

Ocho minutos habían transcurrido cuando Moderato Vesinteiner que había escapado por el ala, hacía un medido centro que fué tomado por Franco desde el suelo y le valió el cuarto tanto brasileño.

Parte de los espectadores adujeron que el tanto en cuestión había sido hecho con la mano, porque el guardavalla paraguayo al abandonar su puesto para salir a la defensa de su arco cayó al suelo conjuntamente con el forward brasileño, lo que motivó tal incidencia.

Aunque la ventaja era bastante, los paraguayos consiguieron aumentar su score a dos tantos. Molina que recibiera la pelota de sus contrarios tiró fuertemente sobre la valla brasileña, poniéndola en peligro, pero Tuffy arrojándose al suelo logró salvarla magníficamente a costa de ceder un corner.

Molina en buena posición que recibiera la pelota de un golpe de cabeza, a raíz del corner tomado por Fretes, consiguió trasponer el arco y señalar el segundo tanto paraguayo.

Luego el juego siguió equilibrado, manteniendo en un grado muy elevado el entusiasmo del público, que esperaba nuevas alternativas de ambos equipos.

Contrarrestando ataques paraguayos los brasileños tomaron la ofensiva y a los 33 minutos Nilo en combinación con Friedenriech, luego de esquivar la defensa y de burlar la intervención del arquero paraguayo, señaló el quinto goal o sea el último tanto del partido.

El score anotado a la terminación de ambos half fué de cinco tantos a favor de los brasileños conta dos de los paraguayos y a pesar de la diferencia de goals el juego desplegado por ambos teams fué sumamente interesante y reñido, dominando naturalmente los brasileños, debido a circunstancias expuestas anteriormente y a la mejor coordinación de su juego.

El equipo vencedor tuvo una excelente línea de ataque, distinguiéndose Marques y Frieden-

El equipo brasileño que venció a los paraguayos

riech, quienes hicieron un juego lucido y eficaz. La zaga demostró buen entendimiento y el arquero estuvo a la altura de sus antecedentes, no así la línea media que no respondió al renombre de que venía precedida.

En la línea de ataque paraguaya sobresalieron Rivas y Molina, y en la media solo Solich, pues el resto estuvo apenas discreto. En la defensa, López fué el mejor hombre; en cambio Denis actuó con mucha inseguridad en todas sus intervenciones.

La actuación del referee fué correcta, así como también la del público, que supo justicieramente aplaudir con entusiasmo en cada ocasión las acciones buenas y oportunas de ambos conjuntos.

Aspecto de la cancha del Sportivo Barracas.

El Congreso de Football reunido en esta capital, acordó que el campeonato se jugase en dos ruedas, es decir, partido y revancha, correspondiéndoles actuar de conformidad con el fixture en las siguientes fechas: 13 de diciembre, Brasil v. Argentina; 17, Brasil v. Paraguay; 20, Argentina versus Paraguay y 25, Argentina versus Brasil.

De modo que nuestros lectores, aunque Chile no participe en el VIII Campeonato Sudamericano, podrán seguir uno a uno los interesantes encuentros que provoca la disputa de la Copa América.

Buenos Aires, 8 de diciembre de 1925.

C. P. C.

Nilo marca el 5.o goal brasileño que Denis no puede evitar

El arquero paraguayo Denis, en una salida para salvar su arco.

EN LA PISCINA DEL ESTADIO POLICIAL

LOS ENTRENAMIENTOS

Nuestros muchachos se regocijan con el baño tonificador.

Un grupo de nadadores, tomando un baño de sol.

Los beneficios que acarrea al pueblo la nueva piscina del Estadio Policial está a la vista

LA ASOCIACION DE BASKET BALL DE SANTIAGO, HA PUESTO FIN A LA TEMPORADA DE 1925.

El equipo del Club Ciclista Internacional se clasifica por segunda vez campeón de basket-ball de la provincia de Santiago.

Bastante halagadora y fructífera ha sido para la Asociación de Basket Ball de Santiago, la temporada que termina.

Este deporte, que es poco conocido entre nosotros, se ha logrado hacerlo practicar a muchos que creían que este juego no era apropiado para jugarlo entre hombres. Los que hemos jugado basket ball, sabemos cuán equivocados estaban, pues es este deporte, sin lugar a dudas, el más completo de los que existen; hace trabajar en conjunto las diferentes partes del cuerpo, como asimismo desarrolla la ligereza del pensamiento. Y digo esto, pues ningún deporte ofrece la oportunidad para pensar más rápido, ya que las dimensiones de la cancha en que se practica, obliga al que actúa a efectuar la jugada sin pérdida de tiempo.

Este juego, que goza de gran popularidad en los Estados Unidos, ha sido implantado en nuestro ambiente por la Asociación Cristiana de Jóvenes, en cuyo gimnasio se practica diariamente.

Al término de esta temporada, se puede decir que el basket ball ha experimentado un visible progreso en la capital, pues todos los equipos han mejorado su estilo de juego y es así como en la competencia, se pudieron ver partidos que lograron entusiasmar a los asistentes, quienes prodigaron sus aplausos en más de una ocasión a los caballerosos contendores que actuaban.

Es una lástima que siendo este deporte tan nuevo y que cuenta con muy buenos cultores en Valparaíso, no se encuentre unido, debido a varias dificultades que ha creado la dirigente del basket-ball del vecino puerto, en la Federación de Basket Ball de Chile, que después culminó con el retiro de la Asociación de Valparaíso. Es una lástima, repito, pues habríamos tenido oportunidad de presenciar importantes inter-ciudades, ya que diversos clubs de la capital tienen pendientes matches con equipos de ese puerto.

Es conveniente, para el desarrollo del deporte, que venga la unión, máxime cuando es probable que Chile participe en el próximo Campeonato Sudamericano, siendo perjudicial, por cierto, esta situación, que se debe, a mi modo de pensar, única y exclusivamente, a los dirigentes porteños.

Con motivo del Centenario de Bolivia, el señor Encargado de Negocios de ese país, obsequió un trofeo para que fuera disputado entre los primeros equipos de los clubs Gath y Chaves y Asociación Cristiana de Jóvenes (Y. M. C. A.)

Fué esta una reunión a la que asistió lo más representativo de nuestros círculos deportivos y sociales, recordando entre los asistentes al señor Salinas Lozada, Encargado de Negocios de la República de Bolivia y señora; al señor Ministro de Relaciones Exteriores, don Jorge Matte Gormaz; don Francisco de Borja Echeverría, socio honorario de la dirigente de Santiago; don Víctor Collarte, vicepresidente de la Federación de Basket Ball de Chile, y otros que se nos escapan.

Después de un partido interesante, en el cual hicieron gala de destreza y caballerosidad ambos equipos, se impuso en el score final, la Y. M. C. A., obteniendo por este año el trofeo antes citado.

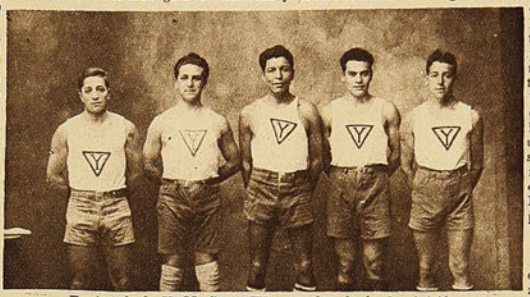

Equipo de la Y. M. C. A. III, ganador de la 3.a ivisión

Volviendo ahora sobre la competencia del año, podemos decir que algunos de los clubs nuevos, como el Manuel Concha, Escuela Luis Cousiño y Escuela Franklin, desarrollaron algunos hermosos partidos, logrando ocupar buenas colocaciones.

Gran parte del adelanto del basket ball en la capital, se debe al entusiasmo del director físico de la Y. M. C. A., señor Oreste Volpe, quien trata, en todas las ocasiones que le es posible, poner de su parte lo que puede a fin de mejorar el estilo de juego de los equipos de la capital. Varias instituciones contaron con su entusiasta concurso y, naturalmente, su trabajo fué compensado por el interés y entusiasmo que pusieron los que estuvieron bajo sus órdenes.

El señor Volpe se ha alejado de nuestro país, pues ha vuelto a su patria, Uruguay, para graduarse en el Instituto Técnico de la Asociación Cristiana de Sud América; pero sus recuerdos y sus obras quedan entre nosotros.

El equipo campeón de Santiago

El codiciado título de campeónó de Santiago, lo ha obtenido, después de laboriosas contiendas, la sección basket ball del Club Ciclista Internacional. Es éste el segundo año que el Internacional obtiene este honroso título, adjudicándose en definitiva el valioso trofeo "Enrique Bottinelli".

Tal como el año pasado, el Internacional tuvo qué disputar la final de su serie; pero esta vez, le tocó actuar contra el fuerte equipo del Manuel Concha, que puede considerarse como un caballeroso y digno rival de los colores negro y rojo.

Después de una partida que hará época en los anales del basket ball, obtuvo el triunfo el Internacional por 18 puntos contra 15.

El equipo vencedor estaba formado por Edo. Toro, Enzo Fantinatti, Alfonso Pau, Emilio Carrasco, Fernando Primard, Italo Valpreda y Juan Leiva (cap.)

El tercer puesto de la división lo obtuvo el Alberto Downey I.

Segunda división

La Asociación Cristiana de Jóvenes (Y. M. C. A.), fué la encargada de obtener los honores de la victoria, ganando en brillante forma todas sus partidas y adjudicándose el trofeo "Francisco de Borja Echeverría". El equipo vencedor estaba compuesto por los señores: F. Mieres, J. Urzúa (cap.), E. Stutz, C. Mackenney y A. Uribe.

El segundo lugar le correspondió al Downey II.

Tercera división

Tal como en la división anterior, los ganadores de ella fueron los entusiastas defensores de la Asociación Cristiana de Jóvenes, quienes dieron pruebas en más de una ocasión de su excelente juego y definieron la final con el equipo de la Escuela Luis Cousiño. Después de un encuentro que, puede decirse, fué el mejor de esa división, venció al Cousiño, cuyos jugadores se comportaron brillantemente en defensa de sus colores.

El equipo vencedor estaba formado como sigue: B. Alcócer, O. Vera, M. Román, F. Pérez y F. Mardones.

Cuarta división

A interesantes partidas dió lugar la competencia de esta serie, y después de una campaña por demás entusiasta, se clasificó campeón el segundo cuadro de la Escuela Luis Cousiño. El segundo puesto correspondió al novel equipo de la Escuela Franklin, que se desempeñó con acierto en las diferentes partidas.

Los premios de la temporada

Creo justo dar a conocer en esta ocasión los agradecimientos sinceros que guarda la dirigente del basket ball de Santiago, hacia su socio honorario, don Francisco de Borja Echeverría, persona que con todo desinterés ha donado en la presente y pasadas temporadas, hermosos trofeos para que sean disputados. El señor Echeverría, al saber que este año se había definido el trofeo de la primera división ha obsequiado para el próximo año una hermosa y valiosa copa que, sin duda, será disputada con todo interés por los diferentes equipos que actúen en la primera división. Igualmente ha donado otros trofeos para la segunda división.

La repartición de premios.

En una fiesta que se llevará a efecto en la Escuela Federico Errázuriz, mañana sábado, la Asociación de Basket Ball de Santiago, hará entrega de los premios a los vencedores del año. Los premios en referencia consisten en los diferentes trofeos antes nombrados y, además, artísticas medallas de plata y alpaca con el cuño oficial de la dirigente santiagnina.

Basket ball femenino

Algunas instituciones, como ser el Club Gath y Chaves y el Jorge Matte, han formado equipos femeninos de basket ball, lo cual ha logrado entusiasmar a las demás instituciones, que se aprestan para preparar otros equipos con el fin de iniciar una competencia femenina de este bello deporte. No podemos menos que felicitar a sus organizadores y esperar que obtengan éxito en su misión.

El directorio de la institución

Está formado en la siguiente forma: Socios honorarios, señores: Fco. de Borja Echeverría, E. Bottinelli A. y E. Bottinelli; presidente, señor Erasmo López; vicepresidente, señor Humberto Collarte; secretarios: señores Pedro Danús y Fco. Pérez; tesoreros: señores Emilio Carrasco y Max Maurin. Directores, señores: Onofre Aguirre y Santiago Alcaíno.

Cuadro de la Y. M. C. A., ganador de la 2.a división.

Directorio de la dirigente santiaguina

MI ENTREVISTA CON EL "TORO SALVAJE DE LAS PAMPAS"

(Correspondencia especial de Buenos Aires para "LOS SPORTS")

Llego a las 4 al escritorio de Firpo.

Me atiende el señor Campogalliani, que es un artista de cine ya conocido en Italia, y que acuí en Buenos Aires ha querido encauzar por el sendero de la luz al que tiene los puños de hierro...

—Firpo no está. No le he podido ver. Pero creo que está en el "Pabellón de las Rosas", arreglando su stand para la exposición automovilística que se realizará en breve.

—Pues necesito verlo hoy sin falta. Mañana tengo tren para Chile y quisiera darle esta primicia a la revista "Los Sports".

Un auto nos conduce. La tarde de calor es hermosa. La Avenida Alvear brilla al sol que juega sobre el asfalto negro y brillante de la calzada.

Llegamos al "Pabellón de las Rosas". en Palermo. Se organiza la VIII Exposición del Automóvil.

El hermano de Firpo, nos dice:

—Angel se acaba de ir. Si quieren pescarlo vayan al escritorio de la calle Cerrito.

Si de allí venimos.

—Pues, se acaba de ir.

En seguida nos ponemos en guardia. Al llegar, nos sorprende la noticia de que Firpo no está allí tampoco. Pero el auto que está en la calle lo delata.

—¡Cómo no va a estar! ¿Y ese auto?

—Es cierto. Debe de estar en el café.

Allí vamos. Apenas entramos, vemos al "toro" sentado en rueda de amigos, apurando una tacita de café. Nos saluda y nos dice:

—Dentro de un momento estaré con ustedes...

Ocupamos otra mesa y Firpo se dirige de nuevo a la suya.

Tengo tiempo para examinarlo. Cuando toma la tacita de café, que es de porcelana japonesa, parece que va a crujir entre sus dedos. Firpo, sin afeitar, con ocho kilos más de peso, con el pelo enmarañado, si no se parece al "toro", tiene que semejarse a otro animal. Habla entre los amigos. Entre éstos hay un vasco, de gorra, y dos muchachos jóvenes.

Al rato se despide del grupo y se nos acerca.

Habla el de los puños de hierro.

—Pues ya sabe usted a lo que vengo. Sé que Dempsey le ha retado a usted y quiero que me diga si es cierto.

—Es cierto. Pero aún no hay nada en definitivo. Todavía hay muchos resortes que tocar.

—¿Y qué piensa de Dempsey?

Firpo se lleva la taza de café a los labios. La tacita en sus manos parece una oblea. Le examino las manos: son velludas. Tienen los dedos como si fueran de mono.

—Que tengo completa fe en mi éxito. Si se concierta el match, desde ahora me pondré en campaña para perder los ocho kilos que me han caído del cielo...

En efecto, Firpo ha perdido aquella línea de hombre fornido. Ha surgido el tipo genuino del burgués de campo; un tanto descuidado en el vestido, lleno de grasa y muy preocupado de los negocios.

El mismo me dice:

—A ese vasquito que estaba conmigo le arrendé un campito. Me venía a pagar los 5.007 pesos del arrendamiento. Ni sé donde tengo ese campo, ni otros que poseo...

El burgués ha ido desplazando al "toro".

—Yo puedo llegar a las 214 libras de peso. Espero nada más se concierte el encuentro con Dempsey para derretir esa grasa que me puede molestar en el ring...

Firpo en la pantalla.

El "meteur" Campogalliani me refiere dos anécdotas de Firpo, ocurridas durante la filmación de la cinta "La vuelta del Toro salvaje".

—Como en la película figura un match de box, usted no se imagina el trabajo que nos costó encontrar a un boxeador que pudiera hacerle frente a Firpo. Al fin lo encontramos en una lejana provincia y lo hicimos venir a la capital.

En un intervalo de la filmación, se me acercó aquel boxeador y me dijo resueltamente:

—Dígale a Firpo que no me pegue tan fuerte. Que comprenda que es un match cinematógrafo... Si sigue así, resuelvo dejar este trabajo...

Otra vez, en lo álgido de la pelea, cuando cayó aquel boxeador, el "meteur" creyendo ya llegado el momento de que se levantara, le ordenó:

—Bueno, basta. Levántese ya. ¿No me oye, hombre, que se levante?

Firpo lo había puesto en un verdadero estado de K. O.

Firpo quiere la revancha con Dempsey. En ella probará nuevamente que puede llegar a disputarle el baluarte del campeonato mundial.

—Esta vez—le dijo a Firpo—hágale caer nuevamente sobre los periodistas. Pero cuando suba al ring, dele otra torta para que cuando vuelva en sí, sepa que ha perdido el campeonato mundial...

Luis Angel Firpo se ríe brutalmente. Sus labios gruesos se mueven con hartura.

Al darme la mano me hace comprender que la mía es de alfeñique...

MANUEL GARCIA HERNANDEZ

Buenos Aires, diciembre de 1925.

Firpo se ha quedado pensativo, mirando a la cabeza del noble pingo.

El "Toro Salvaje" sintiéndose gaucho. Parada no le falta.

Firpo se ha dejado atar, ¡qué gracia! Así se deja cualquiera... Hay sogas muy suaves y que no lastiman.

Una escena en pleno fogón. Pudiéramos llamar a esta el poema de la "pará". El mate y la rubia dicen lo demás.

LA ASOCIACION DE BASKET BALL

No terminaré la presente crónica sin hacer fervientes votos para que en el próximo año, que pronto se iniciará, los elementos del basket ball se encuentren unidos por un mismo pensamiento, que sea el engrandecimiento y difusión de este bello deporte.

Los dirigentes de las diversas ciudades tienen un vasto programa que desarrollar para que su labor en el futuro sea fructífera y dé los resultados que de ellas se espera, en bien de este deporte.

EMILIO CARRASCO F.

La tripulación del Club Alemán, ganadora de la 2.a regata para novicios.

Aspecto de los malecon

El guigue del Alemán, ganador de la 5.a regata.

LA ASOCIACION DE CLUBE
SU TEMPORADA CON UN
EN LA BAHIA D

El guigue "Arno", ganador de la 1.a regata, sobre 500 metros para juniors.

Los jueces de las regatas en

Llegada de la 2.a regata, sobre 1,000 metros, a seis remos, para novicios.

Los remolcadores repletos de público.

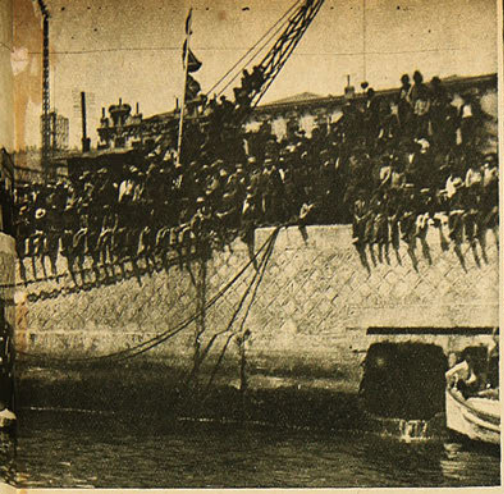

...nes durante las regatas.

El guigue "Saint Andreus", del Club Inglés, ganador de la 3.a regata para seniors.

...LES DE REGATAS INAUGURA ... GRAN TORNEO DE BOGA ...DE VALPARAISO

El guigue "Villamil" del Español, ganador de la 4.a regata, en los momentos de saludar sus caballerosos rivales con tres hurras.

...pose para "LOS SPORTS"

La tripulación del inglés, ganador de los 2,000 metros, carrera de fondo.

Señoritas presenciando las regatas.

Llegada de la 3.a regata, sobre 500 metros, a 6 remos, para novicios.

Las dificultades de la zambullida,

por Pinkston, finalista olímpico.

(Traducido especialmente para "LOS SPORTS".)

Para lanzarse al agua, no solamente hay que tener coraje. No, es un error. El que así piensa no será jamás campeón.

La zambullida es un deporte muy delicado, que contiene reglas, principios y métodos que exigen un entrenamiento largo y severo. No está demás advertir que también es peligroso, y esta es la causa porque el atleta o nadador, ante todo, debe proteger su cuerpo.

Las consecuencias más generalizadas del choque violento del cuerpo al caer sobre la superficie del agua son las lesiones internas o la rotura de la membrana del tímpano. Al producirse este choque el abdomen es cortado por el líquido como por un cuchillo.

Los nadadores que se interesan por este deporte y desean proteger su cuerpo de las consecuencias peligrosas deben adoptar el sistema llamado "soldado de madera", muy generalizado en Inglaterra.

No obstante, este sistema puede ocasionar inconvenientes si no es practicado en forma rigurosa. Sus adeptos le reconocen grandes ventajas. Una vez el cuerpo entrado en el agua, el nadador se limitará a mover sus brazos y piernas para tomar la posición normal del nadador.

Una vez sumergido, el atleta o nadador debe atornillarse en la ola para librarse de golpes. Protegerá su tórax y la cabeza, tendiendo sus dos manos hacia el agua, como si fueran un tirabuzón. En seguida se cubrirá como si fuera un boxeador.

El método sueco consiste en extender los brazos adelante, llevando el cuerpo curvado con la concavidad vuelta hacia el suelo. Describen así en el aire una curva de estética admirable.

El hombre no parece caer y da la impresión de cruzar el aire como una flecha.

El método inglés consiste en tirarse al agua desde lo alto de un trampolín con los brazos extendidos hacia adelante y las manos juntas. De esta manera el cuerpo será igualmente sumergido, pero la concavidad del cuerpo está al contrario, es decir, vuelta hacia el agua.

La abundancia de figuras que encierra el código de las zambullidas, ha hecho, para obtener sus resultados, y tomar de cada método lo mejor, y así se ha formado el sistema americano, hoy día el más completo.

El que busca zambullidas clásicas o de fantasía debe dedicarse a este deporte con todo cariño y entusiasmo.

Este deporte necesita no solamente grandes cualidades musculares sino también un gran sentido artístico.

Los que han asistido a los concursos extranjeros comprenderán que no exajero.

Hay atletas que apasionan al público, que los admira y los obliga a repetir sus saltos sin darse cuenta de las dificultades y peligros que ofrecen.

Damos una serie de interesantes fotografías que demuestran los diferentes métodos.

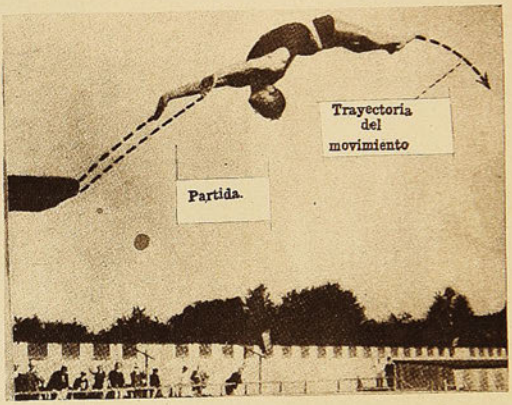

El saltador se coloca, apoyando las manos en el tablón, manteniendo el cuerpo hacia arriba en equilibrio. Una recogida brusca de los brazos lo lanza al espacio.

El saltador continuando con el "salto de la carpa" a la inversa, va a tomar contacto en el agua con la cabeza.

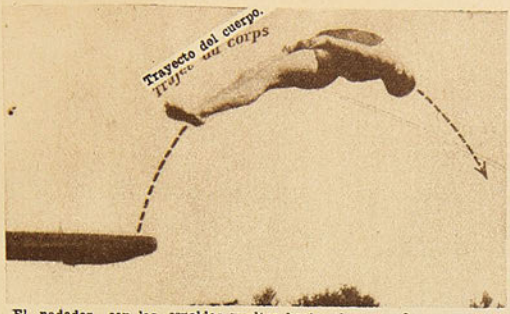

El nadador, con las espaldas vueltas hacia el agua, parte en equilibrio ayudado por el trampolín.

El movimiento en su fase final. El saltador ha adoptado el sistema llamado "soldado de madera".

Concurso de saltos mortales en Australia.

Para ser impecable, el saltador debe tener las piernas juntas.

Ultima fase del salto mortal: el nadador se endereza progresivamente y va a caer al agua de pie y con las manos en la cintura.

El atleta acaba de ejecutar el salto de la carpa. El cuerpo recupera el primer tiempo de la caída. La cabeza entrará primero en el agua.

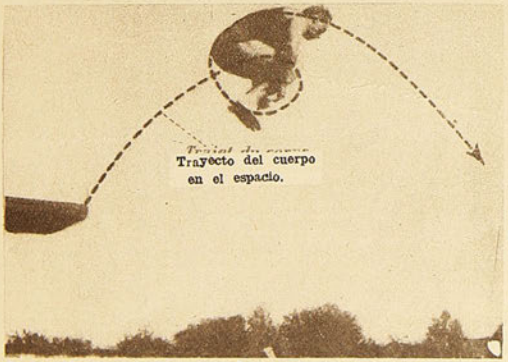

La partida de un salto mortal hacia adelante con impulso. En la primera parte del salto el nadador se hace un nudo.

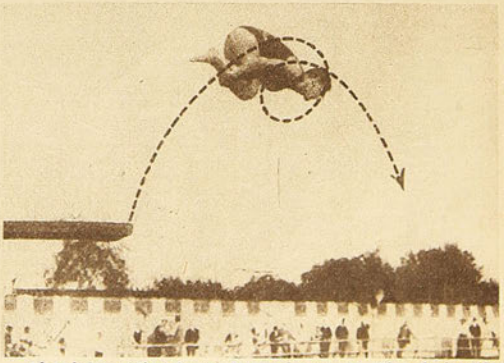

El nadador utiliza el peso de su cabeza y un golpe de los riñones durante el salto mortal. Es la segunda parte del salto.

CHARLA CON NUESTROS DOS RAQUETAS CUMBRES

La iniciación de los campeones. — De la indiferencia al entusiasmo.—Maestros de sí mismos.—Los primeros triunfos. — La actuación de los hermanos Torralva dentro y fuera del país. — Recuerdos de la Olimpiada de París. — El desarrollo del tennis en Argentina y en Chile. — Veinte mil contra dos mil.—No se ve, en Chile, quien pueda vencer a los hermanos Torralva.—¿Carlos Doren? — Un viaje que durará tres años.—Y otro viaje que durará toda la vida.—Un proverbio dicho a tiempo.—Domingo y Luis, frente a frente.

—¿Cuáles fueron las circunstancias que indujeron a ustedes a empuñar la raqueta?—decimos a los hermanos Torralva.

—La casualidad,—contesta Luis.—"Este",—y nos indica a Domingo,—asistió una vez como expectador a una partida de tennis, le gustó el juego y empezó a practicarlo. Cierto día, invitado por Domingo, acudí también a presenciar un lance. La verdad, no me llamó la atención la pelotita que iba y venía de uno al otro lado de la red. Pero, el ambiente, o tal vez las insinuaciones de mi hermano o mis deseos de hacerle compañía, es el caso que un año después de haberse iniciado Domingo, empecé yo. Tenía entonces 15 años, Domingo, 16.

—¿Es decir que Domingo es el mayor?

—Un año.

—Creíamos lo contrario. ¿Y quién dirigió sus primeros ejercicios?

—Nadie. Después que algo sabíamos, recibimos algunas instrucciones de don José Dalgalarrando. En realidad, hemos sido nuestros mutuos maestros: cuando yo descubro un defecto en Domingo, le corrijo. Y viceversa.

—¿Sus primeros adversarios en un match oficial?

—No recordamos. Lo que sí, recordamos, es que al año de haber pisado un "court", obtuvimos el campeonato de Chile, en dobles; a los dos años, Luis en singles; el mixto, nunca nos ha entusiasmado: preferimos perder, siempre que nuestras compañeras sean de nuestro agrado.

—¿En qué año se clasificaron campeones de Chile?

—El año 18, en dobles: vencimos a Iturria y a Ossandón. Luis, el año 19: derrotó a su tocayo Harnecker, que retenía el campeonato. Desde las fechas citadas, nadie nos ha arrebatado el cetro. Además, el año 23, nos clasificamos campeones sudamericanos en dobles y singles.

—¿En cuántos torneos internacionales ha intervenido la pareja Torralva?

—Cinco sudamericanos y uno olímpico. Cuatro derrotas y un triunfo.

—¿La actuación en la Olimpiada?

—En dobles, ganamos a los rumanos; en singles, Luis hizo buen papel frente al célebre campeón mundial Borotra: perdió en estas condiciones: 9|7-7|5 y 7|5. De nuestra actuación en el torneo olímpico, nosotros mismos quedamos descontentos. ¿Nerviosidad? ¿El cambio de clima? ¿Cansancio producido por el viaje? Quizá. El caso fué que jugamos peor que nunca. A Domingo, dice Luis, lo venció Flaquier, tres a uno.

—¿Conocieron ustedes a Susana Lenglen u otra gran figura tennista femenina?

—Susana Lenglen, no jugó: estaba enferma. No es una dama simpática; su gesto es duro. Susana representa de 30 a 32 años. La mejor raqueta femenina del torneo y también la muchacha más "dije" y bonita se llamaba Helen Wills, norteamericana.

—¿Hermana del negro?

—¡Qué ha de ser hermana del negro! Si Helen es un sol y el negro es una caverna...

—¿El mejor encuentro que ustedes presenciaron en la Olimpiada?

—La final entre el norteamericano Richards y Cochet, francés. Venció Richards, clasificándose campeón olímpico.

—¿Y Tilden?

—No intervino. Es el único que habría podido imponerse sobre Richards.

—¿A quiénes consideran ustedes como los mejores tennistas sudamericanos?

—Robson y Lucho,—responde vivamente Domingo; — en dobles, Lucho y yo.

—¿Y el mejor y la mejor tennista chilenos, eliminados los campeones?

—Es un grupo muy parejo: Molinos, Harnecker, Conrads, Carlos Doren, Bierwirth y Deik. Entre las niñas, la señorita Rebeca Izquierdo.

—Nosotros creíamos que el primer puesto lo ocupaba la señorita Teresa Ossandón...

—No. Es superior Rebeca Izquierdo.

—¿En cuál de los países sudamericanos está más desarrollado el tennis?

—¡En Argentina, indudablemente! Sólo en Buenos Aires habrá veinte mil tennistas. Mientras que en Chile, en todo Chile, desde Tacna a Magallanes, escasamente contaremos dos mil... Las damas, especialmente, son las más fervientes cultoras del tennis con que cuenta la metrópoli del Plata. En nuestro país no existe entusiasmo entre nuestras damas por el manejo de la raqueta. Nuestras niñas son muy flojas.

—¿Santiago tendrá el mayor número de canchas?

—Sin duda. Y siempre ha pertenecido a la capital el mejor elemento tennístico.

—¿Habrá en Chile quienes puedan arrebatarles los títulos a los campeones Torralva?

—Parece que no. Juzguen ustedes: vencimos en dobles sin que nuestros adversarios se anotaron ningún set; en singles, — dice Domingo, — yo también derroté a todos mis contendores en la misma forma. Es decir, sin permitirles la anotación de un solo punto. Ahora bien, Lucho, a su vez, me ganó en las mismas condiciones en que yo había derrotado a mis contendores. Calculen ustedes, por lo tanto, la superioridad mía y la doble superioridad de Lucho sobre todos nuestros adversarios. Habría, sin embargo, una persona que podría reemplazarnos: Carlos Doren. Reúne todas las condiciones para triunfar, pero es un magnífico perezoso, un grandísimo indolente: no se entrena. Y debiera entrenarse y defender los colores nacionales en el extranjero. Por lo menos, mientras nosotros permanezcamos en Europa.

—¡Cómo! ¿Se van ustedes?

—Sí. El próximo año. Permaneceremos tres años en el extranjero.

—¿Van a perfeccionar sus estudios?

—Sí. Y yo a casarme,—dice Luis.

Tan trascendental acontecimiento en la vida de un hombre, no parece inquietar mayormente al campeón. ¡Claro! En intermitente romance con la gloria...

—¿Practican o han practicado otro deporte?

—Casi todos. Nuestro padre era propietario de una gran quinta en Pedro de Valdivia. Allí había espacio y útiles para hacer toda clase de sport: football, carreras, saltos, con o sin garrocha, etc. Yo, — dice Domingo, — en un torneo universitario, sin previo entrenamiento, marqué tres metros en un salto con garrocha, logrando así empatarle a Goicolea.

—Y yo,— agregó Luis, — he cubierto seis metros en salto largo.

—Podrían haber sido ustedes atletas completos...

—O no habríamos sido nada. Porque quien mucho abarca...

No sabríamos precisar por qué, pero es el caso que creímos que iba contra nosotros el adagio. Habíamos pedido a los hermanos Torralva nos concedieran unos cuantos minutos de charla. Sólo algunos minutos, y, alarmados vemos que el reloj marca el consumo de una hora. ¡Era demasiado abarcar! Demasiado, para apretarlo en el molde de una entrevista.

Convencidos, pues, de nuestro abuso, hacemos ademán de despedirnos, al mismo tiempo que insinuamos:

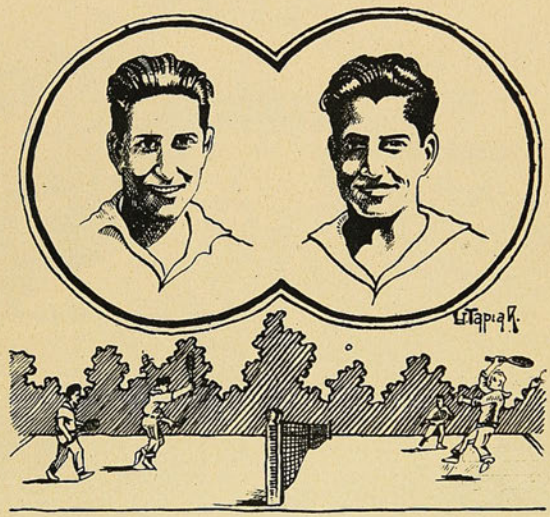

LOS HERMANOS TORRALVA

LUIS	DOMINGO
Habla usted con Luis, y a través de sus palabras usted aprecia el afecto que Luis siente por Domingo.	**Habla usted con Domingo, y a través de sus palabras usted aprecia el afecto que Domingo siente por Luis.**
Este calor fraterno entre los hermanos Torralva, ha sido un calor pre-natal. Así se explica que Luis le haya cedido la primogenitura a Domingo.	**Pero Domingo, en compensación, ha ayudado a su hermano a conquistar un trono. Luis es el rey de los tennistas chilenos, mientras que Domingo es sólo un príncipe.**
Hemos dicho que Domingo es el hermano primogénito. Dato que sólo conocemos usted y nosotros. Para el común de los mortales, Luis es el mayor. Lo dicen su aire reposado y cierta vaga seriedad en el rostro.	**Domingo es de espíritu más ágil, más inquieto, más locuaz. Es de presumir que en la comunidad de sus existencias, Luis es la cabeza que piensa y Domingo la mano ejecutora de la obra.**
Esto que presumimos, sucede en la vida privada, se verifica cuando ambos, raqueta en mano, están frente al adversario: Luis se instala junto a la red, donde la calma, la reflexión, son armas tan poderosas como la buena vista y el brazo ágil.	**Domingo queda a la zaga, espaldeando al hermano menor. Para Domingo son los grandes tiros extremos, los inmensos tiros de voleo, que exigen agilidad y viveza extraordinaria. Vizcochos para Domingo, que no desea otra cosa que derrochar esfuerzo.**
Hasta físicamente, la línea fraterna no se interrumpe. Talla, contextura y color son los mismos en Luis y Domingo.	**Con una pequeña ventaja a favor de Domingo: las facciones varoniles de Luis se afinan, se pulen, en su hermano mayor.**
¿Hasta cuándo y hasta dónde Luis acompañará a Domingo? El egoísmo, que en este caso, es sano y patriótico egoísmo nacional, nos dice que sea por muchos años.	**¿Hasta cuándo y hasta dónde Domingo acompañará a Luis? Siempre y en todas partes. Puesto que el nuevo afecto de Luis, no es una "cortada": es un efecto paralelo...**

Cómo se clausuran las clases de este ramo en algunos colegios. — Interesante disertación del padre de la educación física docente en Chile, señor Joaquín Cabezas.—El engaño del público y el triunfo de la calistenia o al revés: el triunfo de la calistenia y el engaño del público.

En plena actividad estudiantil de fines de año y próximos a los actos de clausura de la labor anual de nuestros colegios, ningún momento más oportuno que el presente para decir algo sobre las revistas de gimnasia conque los (as) profesores (as) de algunas escuelas y colegios ponen broche a sus actividades anuales.

Con el objeto de proporcionar a nuestros lectores la opinión más autorizada sobre este tema, solicitamos del señor Joaquín Cabezas dedicara a nuestra revista algunos minutos de su precioso tiempo, refiriéndonos su interesante parecer sobre el particular.

Como se sabe, el señor Cabezas es Director de nuestro Plantel Superior de Educación física. Sus largos viajes por Europa; su entera dedicación al ramo de su especialidad, y su experiencia adquirida en 45 años de labor fecunda, hacen de él la más alta autoridad sobre la materia.

Acordes con el deseo de disipar el menor tiempo posible a nuestro distinguido entrevistado, sin rodeo preguntamos:

—¿Qué puede decirnos, señor, sobre las revistas de gimnasia de algunos colegios que se hacen acompañando los ejercicios con aires musicales?

Necesitamos su opinión y rogamos se sirva dárnosla esta vez.

—Con todo gusto voy a hablarles; pero tengan paciencia. Hay de esto mucho que decir.

—Hable no más, don Joaquín,—respondimos complacientes.

"Don Joaquín", llaman al señor Cabezas sus alumnos, con cariñoso respeto.

Y comenzó su interesante disertación que apuntamos fielmente:

—"Voy a referirme a los ejercicios calisténicos que he presenciado innumerables veces en revistas de gimnasia que han obtenido éxitos tan ruidosos como injustos.

Calistenia es palabra de origen griego, formadas por la raíz **calti**, que quiere recir **bello** y la terminación **ste-ni** que significa conjunto de movimientos rítmicos (marchas y danzas), ejecutados al compás de la música.

Hoy día se da a esta palabra, el significado de ejecución de ejercicios seriados o frases más o menos largas aprendidas de memoria y que se ejecutan a un ritmo dado.

Aplicada a los jóvenes esta manera de ejecutar los movimientos, resulta la repetición de actitudes convencionales y rebuscadas a fin de obtener efectos estéticos.

La calistenia, en general, como ejercicio gimnástico, no tiene valor educativo ni somático. Adolece de todos los inconvenientes que presentan los ejercicios seriados. Desde el punto de vista de la ejecución del movimiento, el ejercicio es incompleto y el esfuerzo muscular, limitado, porque el sujeto se halla influenciado por el ritmo de la música y el recuerdo de la serie, y no por la forma detallada y completa del movimiento que va a ejecutar. Lo que importa en la calistenia es el aspecto del conjunto y la sucesión de los ejercicios; una equivocación cualquiera, es una gran falta, porque señala al alumno como torpe y desatento.

Desde el punto de vista psíquico y fisiológico, la calistenia no tiene defensa como método educativo. En efecto, los movimientos se ejecutan en estado de subconciencia, en forma automática, obedeciendo a impulso extraño, el ritmo dado por un instrumento cualquiera. El acto y la atención voluntarios están divididos entre el recuerdo del movimiento que viene y la ejecución del que se hace. La atención en estas condiciones es dificultosa y por eso el movimiento no llega a su término y no deja huellas marcadas en los músculos que trabajan, ni en los centros cerebrales que presiden su ejecución.

La necesidad de recordar las frases de movimientos, o sea, la sucesión de los ejercicios que constituyen la serie, agregan un elemento nuevo de fatiga mental al trabajo de los escolares.

La atención sostenida es indispensable y exige una respiración superficial, con la cual se empeoran las condiciones fisiológicas en que se basa esta clase de ejercicios.

Un observador atento puede darse cuenta del placer que experimentan los ejecutantes cuando las series han llegado a término y escuchan del instructor la voz: "¡Descansen!" Un suspiro de satisfacción se escapa de los pechos semi inmovilizados por la tensión profunda.

En concursos internacionales se han visto series de ejercicios hasta de ochenta tiempos; y ustedes pueden calcular el tiempo gastado en aprenderlos y el cansancio que producirá su ejecución".

Don Joaquín Cabezas.

Nos asombramos de la cifra; pero nada preguntábamos a fin de no cortar el hilo de la brillante relación de nuestro entrevistado.

El continuó de nuevo:

—"La corrección de las faltas en que los alumnos incurren al tomar la posición inicial, o al ejecutar los ejercicios, es indispensable a fin de acostumbrar a los gimnastas a que hagan seguir a los segmentos en acción el camino preciso, determinado por la forma del movimiento, la conformación articular y la dirección de las fibras musculares que en él intervienen. En la ejecución calisténica esta corrección es imposible, o en el mejor de los casos, se dificulta considerablemente porque la sucesión de movimientos no permite observación de ningún género, a riesgo de interrumpir la serie y de ocasionar la consiguiente desorganización de la frase. Si se espera la terminación de la serie para hacer la observación a que haya lugar, éstos no aprovechan sino a muy pocos o a ninguno, puesto que las correcciones llegan sin la oportunidad debida"

—Lo que usted nos dice, es más corriente verlo en colegios femeninos.

—Sí,—contesta atento don Joaquín, y sigue su disertación por el camino de nuestra pregunta:

—"Algunas directoras de colegios, las que poco o nada entienden de educación física, piden con insistencia ejercicios calisténicos y las profesoras de gimnasia oprimidas por ellas, componen las llamadas danzas, en las que predominan actitudes pretenciosas y afectadas de gracia convencional y muchas veces de dudoso gusto".

Suspira don Joaquín y sigue tan interesado como nosotros:

—"Parece inverosímil, pero desgraciadamente es cierto, que hay regimientos en donde se practica la calistenia, a pesar de que el Ejército dispone de un reglamento de gimnasia preciso y de acuerdo con las tendencias científicas modernas. Es increíble que se adiestre a esos soldados en la ejecución de gestos aprendidos de memoria para que se repitan al compás de una fanfarra militar, delante de un público que paga y aplaude. Duro es decirlo, pero ese no es el papel de la fuerza armada—dice preocupado don Joaquín, con tono grave y serio.

"La música para estos ejercicios—continúa el señor Cabezas,—es un vals o algún aire tomado de óperas cuyo ritmo sea aparente para crear una relación entre el texto musical y los movimientos que deben ejecutarse.

En épocas como la presente, de término del año escolar, es fácil presenciar las fiestas gimnásticas que algunos colegios realizan (con el nombre de **revistas** y que no son otra cosa que manifestaciones escénicas, coreografía o calistenia, en las cuales los alumnos varones lucen uniformes flamantes, con decoraciones, galones y aún espada al cinto, y las niñas, trajes ligeros de tules de colores y de aspecto vaporoso.

En la tribuna de honor toman asiento las autoridades oficiales, altos dignatarios, los profesores del establecimiento que durante el año escolar, por regla general, ningún interés han demostrado por la educación física de sus alumnos, pero que ahora su presencia es necesaria para albagar la vanidad de los padres y apoderados.

A esta altura adopta don Joaquín un tono de sorna inimitable.

Y sigue en el mismo tono:

—"Un público numeroso llena las galerías, los corredores y una buena parte del patio de los ejercicios, ávidos de presenciar el saludo a la bandera y el desfile de parada con que se da comienzo a la fiesta.

Bandas del Ejército contribuyen a dar animación al espectáculo cuya atracción se aumenta con el anuncio de que asistirá S. E. el Presidente de la República, los Ministros de Estado, el Cuerpo Diplomático, etc.

Se ve claramente que se trata de impresionar los órganos visuales y de satisfacer la vanidad.

Un silbido estridente impone silencio y el ritmo de un vals indica que los ejercicios van a empezar.

Simultaneamente salen los brazos y ejecutan movimientos; las piernas se doblan, los torsos se inclinan y los pies golpean vigorosamente el suelo a un mismo tiempo, en distintas direcciones como accionados por un mismo resorte; los muchachos repiten una serie de gestos aprendidos de memoria, gestos hechos al compás de la música militar.

Terminada la frase, el instructor manda: ¡A discreción!

Y los niños con semblante complacidos, miran al público como diciendo:—"¿Han visto ustedes?"

(Sonreímos de buena gana ante la fina sátira del señor Cabezas).

"Una salva de aplausos saluda ese esfuerzo maravilloso de inmovilización. Dos o tres series más de la misma naturaleza contribuyen a la primera parte de esta feria de gustos. Algunos números de acrobacia, ejercicios en las barras, en las paralelas, en el caballete, el salto del rifle, una pirámide y un nuevo desfile, ponen término a esta exhibición de parada impropia en un establecimiento de educación. No veo qué puede ganar con esto la salud de los niños, la pedagogía, la fisiología, la higiene, la salud pública a la cual está íntimamente ligada la educación física. Al contrario, descuidando la gimnasia educativa y ordenando movimientos para agradar al público con espectáculos teatrales, se prepara una juventud cuyos cuerpos nada tienen de la belleza plástica que tanto admiramos en la estatuaria griega. Mírenseles en descanso: tienen dorso redondo, omóplatos salientes, pecho hundido, cabeza inclinada adelante.

A estos excesos conducen los ejercicios calisténicos ejecutados por grandes masas de individuos, ejercicios cuya finalidad no es la salud del sujeto, sino la presentación en público, el aplauso fácil y el recreo de los espectadores.

¡He dicho!"

Extasiados como estábamos escuchando, nos cogió de sobresalto el brusco término que dió don Joaquín a su disertación.

Ya era tiempo; varias personas reclamaban la atención del Director del Instituto Superior de Educación Física y nos despedimos agradeciendo efusivamente la fina atención que desde el primer momento prestó el señor Cabezas a la revista "Los Sports".

Nos alejamos impresionados pesando las verdades que acabábamos de oír y de cuán cierto estuvo el labio de Pascal al decir: "Mens sana, etc..."

Don Joaquín, en su espíritu; su cuerpo nada muestra del desgaste de la vida pasado el medio siglo. A pesar de señalar su edad el camino del ocaso, él se mantiene intacto: su espíritu es jovial y de gesto juvenil: su cuerpo recto, de espaldas abruptas muestra todavía el "ímpetu" edad viril, que no ha conocido los efectos de los ejercicios calisténicos.

LEONCIO VELOSO.

CHARLA CON NUESTROS DOS RAQUETAS CUMBRES

—¿Una anécdota, señores Torralva?...

Ambos se miran. Interrumpe Domingo:

—Digan que este caballero (e indica a Luis), fué a Europa en busca de laureles y encontró una novia...

¡Perfectamente! ¡Acaso Domingo podría desear para su hermano otro laurel más puro, más inapreciable que una novia? Nuestra novia es lo más sublime, lo más excelso que hay sobre la tierra. Es la gloria misma. Y la gloria al alcance de la mano, como si dijéramos.

Por lo menos, mientras es novia...

CARLOS ZEDA.

EL TORNEO DE HANDICAP DE LA ASOCIACION DE POLO DE CHILE.

El sábado y domingo último se ha realizado en las canchas del Club Hípico, el torneo de handicap por la Copa A. F. Walgaun, que anualmente organiza la Asociación de Polo de Chile. Se inscribieron once equipos, que hicieron un juego verdaderamente interesante.

Equipo Panquehue, compuesto por Hernán Prado, Evaristo Gandarillas, Guillermo Lillie y Estanislao Echenique.

Los jueces señores Patricio Larraín y Jorge Besa.

La pelota va a salir out.

Vicente Correa y Patricio Larraín en una arriada.

Alejandro Reyes, Vicente Correa, Francisco Vial, y P. Arroyo, en plena actividad, durante el juego.

Las señoras Alcalde de Moller y Larraín de Vicuña, entusiastas admiradoras del polo.

Hernán Prado partiendo de un out.

Equipo Santiago, compuesto por Vicente Correa, Fernando Moya, P. Larraín y A. Reyes.

Equipo "Los Despreciados", compuestos por E. Wälbaum, E. Moller, A. Wolfsohn y J. A. Soto.

Equipo "Los Zorros", compuesto por Francisco Vial, capitán Costabal, Fernando Peraz y P. Arroyo.

Equipo "Macul", compuesto por José M. Larraín, Hernán Rodríguez, J. Besa D., y A. Cousiño.

El otro día, cuando veíamos la escasa concurrencia que había llevado al Estadio el match Coquimbo versus Asociación Santiago, decíamos a don Guillermo Sommerville:

—No es sólo el calor lo que ahuyenta al público; es el espectáculo mismo cuando éste es mediocre. Ofrezca usted un buen match, y estamos seguros de que el público hace el sacrificio de exponerse a una insolación.

—La Liga de Valparaíso irá en jira al sur y es probable que juegue con "nosotros". Ahí tendremos un buen match.

—Y entonces tendrá usted el Estadio repleto, pese a las furias del verano.

¾ ¾

La mitad de nuestro pronóstico se cumplió el domingo: más de dos mil personas acudieron a presenciar el lance Brigada-Colo-Colo, que estaba clasificado entre los buenos.

¿Brigada, dijimos? No. Seleccionado Policial, quisimos decir. Porque si decimos Brigada, es seguro que sobre el conjunto policiaco cae la sanción reglamentaria. Y nosotros, que todavía no hemos sido pensionistas de Valderrama, no tenemos por qué desearle un mal rato a la gente de yatagán y armiñada blusa.

Decíamos, pues, que más de dos mil personas llegaron hasta el Estadio el domingo último.

¿Merecía el encuentro tan crecido público?

Sí. El Brigada es uno de los conjuntos más poderosos de la Decana. Compuesto de hombres jóvenes, fuertes y disciplinados, constituye un adversario peligroso para cualquier once, por muy colocolino que sea.

En serio. Nosotros no creíamos que los Valderrama fueran capaces de vencer a los Arellano, pero tampoco creíamos que los primeros fueran capaces de marcarles 4 goals a los segundos. Tres a cero había sido nuestro pronóstico. Y, proporcionalmente, por ahí anduvo la cosa.

LOS DOMINGOS FOOTBALLISTICOS

La reunión la iniciaron Wanderer y Cantabria. Incompleto el segundo de estos equipos—9 hombres—el match desde un principio estuvo deslucido. Y el árbitro remató la obra al eliminar por indisciplinados a dos jugadores: uno de cada cuadro.

Obligado el Cantabria, en estas condiciones, a una acción defensiva, vió derribado dos veces su baluarte en el trascurso de la contienda.

Correspondióles entrar a la cancha, en seguida, a los pequeños del Santiago y del Wanderer.

El público, que se ha encariñado con las guagüitas, les demostró ese cariño por medio de sostenidos aplausos, apenas las vió aparecer.

Y esos aplausos se intensificaron durante el desarrollo del lance, y culminaron en un paseo en andas, finalizado el match.

Ante tales demostraciones de cariño, el chato Arellano, exclamaba, envidioso:

—Nunca hacen eso conmigo...

¾ ¾

¿Fué un quite maestro el de don Pancho? Es de creerlo, puesto que casi nunca falta a desempeñar sus funciones de juez.

Iguales "verónicas" ejecutaron los señores Tagle, Warnken y Malbrán.

Aceptó Huidobro, don Eduardo. Y a su llamado, los conjuntos formaron así:

Colo-Colo:

Cataldo
Bascuñán, Bascuñán
F. Arellano, Cáceres, Quiñones
Moreno, Contreras, D. Arellano
Acuña — Arroyo
O
Sola — Valderrama
Carrasco, Arévalo, Domínguez
Aravena, Lorca, Galleguillos
Yáñez, Valderrama
Mutis

Brigada Central:

Las primeras acciones corresponden al Colo-Colo. Pero antes de los cinco minutos, el Brigada se hace dueño de la situación y sus ágiles visitan continuamente el área de Cataldo.

Los blancos, por su parte, reaccionan y atacan decididos. Situación que obliga a Yáñez a conceder un tiro-esquina. Servido por Arroyo, interviene Contreras y remata en las redes.

Aplausos atronadores.

No se amilanan los azules por la ventaja de sus contendores. Al contrario, atacan con mayores bríos hasta obtener fructuosos resultados: una combinación que en los últimos tramos queda a cargo de Arévalo, la finaliza Carrasco con un recio tiro que transpasa la horizontal.

¡Empate! Y la barra de los dueños de casa aplaude alborozada.

Reanudado el juego, la buena suerte favorece a los colocolinos, que obtienen el segundo tanto mediante un tiro penal.

Nuevo esfuerzo de los azules y nuevo empate. Y ante la expectación del público, marcan el tercer punto, cuasi simultáneamente con finalizar la primera etapa.

¾ ¾

Durante el descanso, y vista la forma brillante en que se habían conducido los policiales, — en el ataque la mayor parte del tiempo— sus partidarios les auguraban el triunfo.

—¡Por fin! — exclamaban aquellos que no duermen pensando en la derrota del invicto. — ¡Por fin ha encontrado el Colo-Colo la horma de su zapato!

Pronóstico muy arriesgado cuando había por delante tres cuartos de hora de juego...

¾ ¾

Suena el silbato del árbitro, y el quinteto colocolino se lanza como una flecha hacia el campo adversario. No parecían muchachos que ya habían jugado cerca de una hora; se habría podido creer que recién entraban a la cancha, después de una semana de entrenamiento. Tal era el ímpetu de sus acciones.

Esta fué la característica del segundo tiempo: intensa ofensiva del Colo-Colo y desesperada defensa del Brigada, cuyos delanteros habían desplegado en el primer tiempo todo el esfuerzo de que eran capaces...

Y en esta lucha tenaz, violenta, incesante, la victoria concedió una vez más sus favores a los diestros colocolinos: 7 por 4.

¾ ¾

Un cliché: "El Colo-Colo no se duerme sobre sus laureles". Lo dice claro su último triunfo. Venció, gracias a la maravillosa resistencia de sus hombres. Y esta resistencia no la habrán obtenido, seguramente, contando estrellas, ni quedándose en cama hasta las nueve de la mañana.

¿Su club abriga la intención de vencer al invicto?

Entonces, ¡fuera el abrigo! Mucho entrenamiento al aire libre. Hoy, más entrenamiento que ayer y menos que mañana. He ahí la receta. Y si, justamente por ponerla en práctica, usted consigue que no jueguen los hermanos Arellano, Moreno, Arroyo, Contreras, Acuña, Cáceres, Quiñones, los Bascuñán y Cataldo, su club lleva algunas probabilidades de vencer al Colo-Colo.

CHALO

El equipo del combinado Policial que cayó vencido por el Colo-Colo.

El Colo-Colo, que le pasó 7 goals por 4 al Policial.

EL APLAUSO

Más de una vez hemos aplaudido la impecable presentación de algunos teams, cuanto a indumentaria. El mismo color en las casacas, idéntico corte en el pantalón, bien calzados, esmeradamente aseadas las personas, causa buena impresión, se hace simpático al público un cuadro que en tales condiciones entra a combatir.

Pero, ¿es posible exigir siempre semejante corrección? No, puesto que hay clubs cuyos componentes, la mayoría obreros y empleados modestísimos, no cuentan con los recursos necesarios para adquirir un buen equipo.

Y si esto sucede entre los footballistas adultos, ¿qué diremos de los penecas, de los jugadores infantiles?

Que debemos ser doblemente benévolos con los chicos. Doblemente benévolos y generosos, cada vez que las circunstancias lo reclamen.

El ejemplo ya se ha dado: Entre algunos asistentes al Estadio, "corrió la nueva" de que a dos infantiles — los más gallitos — les restaba eficiencia el mal estado de sus "bototos". Saberse la noticia, echar mano al bolsillo y extraer cada cual su pesito, fué un acto cuasi simultáneo.

Alguien, el más entusiasta, tomó nota de la colecta: ¡38 pesos! No es, como se ve una ruma de billetes que pudiera salvar al Banco Español, pero son los suficientes para bien calzar a dos colosos de mañana.

¿Para qué más...?

LA CENSURA

—¡Tengo unas ganas que le den una paliza al Colo-Colo...!

—¡Tiene una leche ese Colo-Colo! Porque no es buen "tim", ¿eh...? Pura leche, y nada más.

—Cualquiera puede ganar al Colo-Colo. Cuestión de táctica solamente: atacar duro y sin descansar un segundo durante la hora y media. Eso es todo.

—¡El Colo-Colo es un bluff! El club tal, bien entrenado, se la podría dar con churros.

—Yo creo que no. Es precisamente el club de los churros el que se la podría dar, si acaso se presenta bien entrenado.

—No va a ser "farra" la que me voy a "pegar" el día en que le "peguen" al famoso Colo-Colo.

—¿Cuáles son los grandes jugadores que tiene el Colo-Colo para que se crea invencible?

Usted y nosotros hemos oído cien veces los precedentes comentarios. Y usted y nosotros y todos los comentadores estamos contestes en un punto capital: el Colo-Colo debe ser derribado, el Colo-Colo debe ser aplastado, triturado, demolido, pulverizado. ¿Cómo es posible que un cuadro formado por muchachos completamente anónimos esté echando por tierra el prestigio de aguerridos campeones?

Es sencillamente intolerable. Y cueste lo que cueste y "pesare a quien pesare", el Colo-Colo debe caer batido. Y, mientras llega ese dichoso día, sean estas líneas como el portavoz de nuestra protesta, la más airada censura a los muchachos que les ha dado por la manía del cotidiano adiestramiento.

El adiestramiento cotidiano que trae el triunfo cotidiano, ¿hase visto mayor desacato contra nuestras normas footballísticas?

UNA NUEVA VICTORIA DE MANUEL PLAZA

Los corredores en el punto de partida.

Al pasar por la Plaza de la Victoria

El gran crack hizo el recorrido en tres horas veinticinco minutos.—Toman parte doce competidores.— Don Carlos Schudeck siempre firme para dar la partida.—Un día muy caluroso, un almuerzo, un discurso y una Municipalidad que se "raja".—La Municipalidad de Casablanca obsequia un premio. —En el almuerzo todos los "corredores" partieron y llegaron iguales.

Manuel Plaza, el joven y fuerte corredor chileno de fama continental, acaba de adjudicarse en forma brillante, a gran estilo, una hermosa nota para su libro de victorias, dando así una nueva y elocuente demostración de la virilidad de los hijos del país, y del espléndido estado de entrenamiento en que se conserva, a pesar de sus continuos y ruidosos triunfos, los que han sido objeto de sinceros aplausos, no solamente en Sud América, sino también en el extranjero.

Manuel Plaza, a pesar de una grave enfermedad, no pudo mirar indiferente los anuncios de la gran prueba pedestre Valparaíso-Casablanca, o sea 42 kilómetros de áspero camino, y se alistó para la prueba, en compañía de una docena de conocidos y entusiastas corredores.

Un día caluroso, tal vez el más fuerte del año, fué el que tocó para el desarrollo de la jornada.

Don Carlos Schudeck, el más viejo de todos los corredores aficionados al pedetrismo, el "abuelito" de los corredores porteños, fué designado para dar la partida al lote de campeones, semi campeones y "cruzos".

El público esperaba ansioso la largada para seguir, algunos, hasta donde les durara el poder físico, o el blindaje de las "chancletas"

A las 7 1|4 el señor Schudeck dió la partida a los siguientes corredores:

1.o Manuel Plaza, del Green Cross, de Santiago.
2.o José Gómez, del Royal, de Santiago.
3.o Temístocles Rodríguez, del Santiago Atlético.
4.o Octavio Gómez, del Royal, de Santiago.
5.o Oscar Milla, del Santiago Atlético, de la capital.
6.o Enrique Hurtado, del Olympia.
7.o Abel Chávez, del Sportivo Internacional.
8.o Alvaro Peñaloza, del Sportivo Internacional.
9.o Juan Torres, del Chile España.
10. Heraclio Espinoza, del Chile España.
11. Fernando Flores, del Nestares.
12. Víctor Rojas, del Nestares.

Manuel Plaza, en compañía de los demás competidores, siguieron casi juntos hasta el Mirador O'Higgins, donde Heraclio Espinoza, el antiguo crack local, tomó la punta, la que luego cedió a Víctor Rojas. A la altura de Peñuelas, Plaza imprimió mayor impulso a la marcha y se distanció notablemente del resto de participantes.

Mientras tanto, el público, en Casablanca, esperaba con interés la llegada de los corredores que luchaban con ardor, venciendo todas clases de obstáculos, para llegar a la meta.

A las 11,20 el representante del Green Cross, hacía su entrada triunfal, adjudicándose la copa obsequiada por don Rafael Urrejola.

A los 30 minutos del arribo del campeón santiaguino apareció Alvaro Peñaloza, del Club Internacional de Valparaíso.

Y el tercer puesto fué conquistado por Oscar Milla, del Atlético Santiago.

Los demás llegaron en el orden que damos en la tabla que hemos confeccionado.

1.o Manuel Plaza, del Green Cross, de la capital.
Tiempo: tres horas 25 minutos.
2.o A. Peñaloza, del Internacional, a los 30 minutos después del 1.o.
3.o Oscar Milla, del Santiago Atlético, de la capital.
Tiempo: cuatro horas, 41 minutos.
4.o Fernando Flores, del Atlético Nestares.
Tiempo: cuatro horas, 4 minutos, 1 quinto.
5.o Heraclio Espinoza, del Chile España.
Tiempo: 4 horas, 14 minutos.
6.o Temístocles Rodríguez, del Atlético Royal de Santiago.
7.o José Gómez, del Atlético Royal de Santiago.
8.o Octavio Gómez, del Royal de Santiago.
9.o Víctor Rojas, del Atlético Nestares.
10. Abel Chávez, del Sportivo Internacional.
11. Enrique Hurtado, del Olympia.
12. Juan Torres, del Chile España.

La Asociación Atlética Valparaíso, como era de esperarlo, ofreció un almuerzo a los competidores, jueces, etc. Inútil creemos hacer presente que todos los concursantes partieron en lote, sin esperar la partida, imprimiendo un tren tan fuerte que cuando menos se pensaba llegaron los postres, hora que aprovechó don Pancho Gatto para felicitar ardientemente a los jóvenes que, huyendo del vicio, se dedicaban con verdadero entusiasmo a cultivar la educación física, para poder estar en condiciones de ser útiles a la patria en cualquier momento, tanto en la paz como en la guerra.

Contestó al señor Gatto, el secretario de la I. Municipalidad de Casablanca, don Héctor Bobadilla, quien ofreció un nuevo trofeo para competir en la carrera del año 1926, acto que fué objeto de grandes aplausos.

demasiado sol, demasiado aire
demasiado ejercicio....

Viene entonces un desagradable malestar, luego una sensación de agotamiento y por último, ¡pau. sentimos uno como estallid oen las sienes y el dolor de cabeza hace su aparición. ¡Adios algería! ¡Adios juego! ¡Adios bellos proyectos! . . . En un caso así es precisamente cuando la

CAFIASPIRINA

Eter compuesto etánico del ácido orto-oxibenzoico, con 0,05 gr. Cafeína.

constituye una verdadera bendición. No sólo alivia en pocos momentos el dolor de cabeza, sino que normaliza la circulación, restablece el equilibrio nervioso y levanta las fuerzas. Por eso y porque **no afecta el corazón** se le considera como "el analgésico de los deportistas".

BAYER

LOS SPORTS
M. R.
AÑO III. NUM. 146
Editores propietarios:
Empresa "ZIG-ZAG"
Santiago de Chile, 25 de diciembre de 1925

Legarreta y Rosseti, capitanes de los equipos español e italiano, que dirimieron superioridad el domingo en el Estadio de Santa Laura

Precio único en todo el país: 60 cts.

EN LA ESCUELA SALVADOR SANFUENTES

Los scouts de la Escuela Salvador Sanfuentes, durante la presentaci del sábado último.

La presentación de los gimnastas.

Agente: SOC. IMPRENTA Y LITOGRAFIA CONCEPCION
Castellón, esq. Freire — CONCEPCION — Casilla 957 — Teléfono 270

SEMANARIO NACIONAL

LOS SPORTS

Editores propietarios: Empresa "Zig-Zag"

AÑO III. Santiago de Chile, 25 de diciembre de 1925 NUM. 146

YACOPONI MARCA EL UNICO GOAL EN EL MATCH ITALO-IBERICO

Tiempo ha, que un lance no absorbía la atención unánime de expertos y aficionados. Españoles e italianos fueron los nombres que se barajaron durante toda la última semana.

¿Quiénes vencerían? Y las apuestas se cruzaban innúmeras, según era la capacidad económica de los apostadores. Desde la chaucha—que nosotros vimos—hasta los diez mil líricos que nosotros no vimos, pero que supimos se habían cruzado entre los "palos gruesos" de las colectividades contendientes.

Nosotros también, contagiados, habríamos apostado si no repudiáramos el juego, a los rojos—1 a 0—todo el vacío de nuestros bolsillos. Tanto confiábamos en las clásicas cabezadas de Legarreta y en las inmensas zancadas de Sánchez y Medravilla...

❧ ❧

Escamados de ocupar siempre el peor sitio del Estadio, a las 2 ya íbamos en marcha.

Como sucede cada vez que se verifican grandes bregas en Santa Laura, los vehículos "6" volaban desbordantes "hacia el sitio del suceso".

Hubimos, pues, de resignarnos a hacer el número 32 en un cacharro donde cabían 16 pasajeros.

Y con el caloreito...

❧ ❧

A las 2 y cuarto entrábamos al Estadio, en el cual nosotros creíamos encontrar 500 personas, ¡y había cinco mil! El mayor número, en las graderías techadas, donde apenas si quedarían asientos para 200 prójimos.

Un progreso: en el costado sur se ofreció asiento para 800 espectadores, más o menos.

Gota de agua para un sediento.

❧ ❧

A las 2.20, es decir, 10 minutos antes de la hora fijada—¡eso es de hombres chicos!,—aparecen los infantifes.

No pierden tiempo. A la cancha entran a la carrera; a la carrera, alternativamente, saludan a la concurrencia; y a la carrera, también, cada cual busca su sitio. Y empieza el lance.

Al comienzo hay equilibrio en las acciones, que luego se rompe a favor de los españoles en la conversión de un penal.

Pero antes de los cinco minutos se produce el empate. Lindo fué el tiro, como magistral el amago del arquero por atajarlo.

En el segundo tiempo los ibéricos consolidaron la victoria con dos nuevos puntos, en cuya obtención el apellido Pardo tuvo parte principal.

Un detalle, que para nosotros valió por todo el match: presionados los ibéricos, el back, de rodillas y a cuatro metros del arco, rechazó un soberbio tiro, que iba imbarajable a las redes.

Un ¡bravo el chico!, saludó al Poirier en miniatura.

❧ ❧

A las 3.20 se hacen presente los ibéricos, segundo equipo. Buenos jugadores, pero malos diplomáticos estos muchachos. Circunscribieron su saludo a las "tribunas". Y este desaire a las galerías les acarreó la inmediata mala voluntad del grueso público que, a manera de sport, empezó a silbarles desde el primer chut de ensayo.

Sus contendores, más comprensivos, hicieron un saludo general desde el centro de la cancha.

Y la respuesta, como era lógico, fué también general.

Este lance se caracterizó por la equivalencia de fuerzas.

El único goal, marcado por los italianos en el segundo tiempo, se produjo a raíz de un tiro libre que formó entrevero en el área del guardavallá.

El juego desarrollado por ambos contendores, mereció la unánime aceptación del respetable. Y el árbitro, tan competente como gordito, obtuvo el noventa y nueve por ciento de las opiniones favorables.

La unanimidad, en este caso, habría sido una lotería...

❧ ❧

Son las 4.50. Faltan 10 minutos para que empiece el gran match.

La tarde, que por fortuna no ha sido de esas para cocer pan al aire libre, refresca ahora. Más aún: corre una ligera brisa que podrá constituir una ventaja para el equipo favorecido en el sorteo de lados.

El local está archirepleto. Donde caben cuatro mil espectadores—como Dios manda—hay ahora ¡ocho mil! Nada más que ocho mil. Los contamos uno a uno. Y quienes hayan hablado de diez mil y de quince mil—¡qué bárbaros—exageran por el puro sport de exagerar.

(En esto del cálculo nos remitimos al señor tesorero de la Unión deportiva).

En las graderías techadas — desde el

Los "once" hombres del Audax Italiano, que resultaron victoriosos en el match del domingo.

EL APLAUSO

Poco a poco. Estas bregas "internacionales" que antes se desarrollaban en un ambiente caldeado por las pasiones de los fanáticos, que incitaban a sus favoritos a la violencia, y a veces hasta el desmán, ahora se inician y finalizan sólo entre los aplausos estimuladores y el vocerío alentador.

Señal de progreso. Y ha correspondido a las colectividades italo-ibéricas, dar este noble ejemplo de caballerosidad deportiva.

No podríamos decir que el lance Audax-Union Deportiva, haya sido una ronda infantil. No. Dentro de la cancha hubo conatos de pugilismo, cambios de palabras no muy santas y cambios de gestos que no habrían envidiado los serafines. Pero estas pequeñeces—que no debieran producirse—se explican por el ardor mismo de la lucha, por el ansia loca de obtener la ventaja anhelada.

Fuera de la cancha, también hemos progresado: al público grosero en vocabulario y actitudes, de otrora, ha sucedido el de hoy, mesurado en sus expresiones, y más respetuoso con el bello sexo; más culto, en una palabra.

Tampoco quiere decir esto que el público haya alcanzado el máximo de perfeccionamiento. No. Todavía hay apreciable número de recalcitrantes a las buenas maneras, al acatamiento de lo que ordena "maese" Carreño. Pero es ya el menor número. Y he ahí el progreso: se han invertido los guarismos.

El próximo domingo juga "Colo-Colo" contra Unión Deportiva. ¡Quedará en pie esta loa?

¡La Providencia Divina lo ha de permitir!

LA CENSURA

Nosotros, por naturaleza, no somos parlanchines; somos reconcentrados, "secos", como tan acertadamente se clasifica a las personas de pocas palabras. Esto en el trato habitual. En los campos deportivos, aumente usted este defecto nuestro en un "chiento por chiento", y llegará usted a este resultado: somos herméticos.

Porque así somos—¡qué diablos! — y porque así conviene también a nuestro oficio de informadores.

Resguardados por el muro del anonimato, ¡qué de cosas oímos! El domingo, por ejemplo, un muchacho decía que el auge de la redacción deportiva de un diario, cuyo movimiento nosotros conocemos tan bien como el movimiento de nuestro debe y haber, se debía a las colaboraciones cotidianas con que él lo favorecía...

Y siguió el muy tunante echándose humos con una desvergüenza inaudita.

Nosotros, herméticos. Pero todo tiene su término. Y éste llegó cuando oímos, a nuestro lado, ofender al árbitro:

—Se ve que está favoreciendo a los italianos.

Un momento después:

—¡Y no cobró ese penal! ¡Si ese referee está vendido!

Intervenimos:

—Pero, señor, ¿cómo quiere usted que el árbitro cobre corner, si la pelota no ha salido de la línea? La ha bordeado apenas... ¿Y cómo quiere usted que cobre penal, cuando la pelota ha venido al brazo del jugador y no el brazo del jugador a la pelota?

Y por el estilo del susodicho protestante, la mayoría. Gritan, gesticulan, "arman rosca" e insultan al árbitro hasta que les da puntada. Y de football no saben ni por donde va la pelota...

¿Cuándo nos convenceremos de que el hombre del pito es el que más "pitea" sobre football dentro y fuera de la cancha?

último peldaño a la palizada—habría cuatro mil personas, y cuatro mil formarían el resto.

Entradas: cuatro mil, a un término medio de $ 4, dan $ 16,000; cuatro mil, a $ 2, dan $ 8,000. Restemos $ 2,000 por las entradas liberadas, nos quedarían $ 22,000.

¿Qué tal esta recaudación de verano?

A las 5 en punto entran del bracete italianos y españoles.

Tres ¡rash! por equipo. El último por su segunda patria: Chile.

Detenidas poses ante los fotógrafos y cada cual a su arco a estirar las piernas.

Entran fuego árbitro y "second": don Pancho y los señores Galdames y Mac Donald (pere). Este último, con su yoquecito y su corbatita flotante, se quita de encima cerca de 60 años...

La vista de la cancha es imponente. Frente a nosotros la galería semeja un mosaico colosal, en que los hombres sin chaqueta y con pajizo, nos ofrecen todos los matices del color blanco: desde el crema al níveo.

Al extremo norte de la galería, la humana línea recta se torna curva al ascender hasta la pista del Velódromo, en cuya parte más lejana —a una cuadra de nosotros—se divisa la última manchita blanca...

Formación de los equipos.

Unión Deportiva Española, (rojos):

Lapiedra,
Vicuña, Vives,
Izurieta, Sanhueza, Vásquez,
Legarreta, Sánchez, Mediavilla,
Figueroa, Suárez.

O

Massone, Bertoni,
Tomassina, Yacoponi, Lavin,
Fruttero, Rosetti, Chiponti,
Fruttero, Anglada,
Yacoponi.

Audax Italiano, (verdes).

A las 5:07 rompen el juego los italianos. Y le corresponde a Lapiedra la primera intervención para rechazar un peligroso tiro de Tomassina. Luego, el mismo jugador ensaya otro tiro, que roza el travesaño.

El árbitro señor Jiménez, con los linesmen señores Mac Donald y Galdames.

Sin mayores incidencias trascurre el primer cuarto de hora, levemente favorable a los italianos.

Segundo cuarto.—Cambia de faz el partido: durante este lampo, los españoles han dominado completamente. Yacoponi ha estado con buena suerte: todos los tiros han subido más allá de su talla.

Tercer cuarto.—De nuevo los italianos invaden el campo de los rojos. Vives y compañero desarrollan una encomiástica labor para rechazar las arremetidas de Lavin y Yaco, producidas éstas por las magníficas centradas de Massone.

Y termina el primer tiempo—un suspiro—sin que se hubiese abierto la cuenta.

Segundo período

Primer cuarto.—Un esfuerzo individual de Sánchez hace estremecer la valla, al rebotar la pelota en uno de los verticales.

La toman los verdes y ejecutan un avance que anula Lapiedra.

Insisten los atacantes. Lapiedra hace una salida y es burlado. Rápido, Vicuña, cubre la puerta y rechaza un tiro, mientras vuelve el arquero. Pero un nuevo tiro transversal, hecho por Yaco al extremo opuesto en que se encuentra Lapiedra, rebota en el palo y enfila hacia las redes.

¡Goal! Y cuatro mil pares de manos aplauden, mientras las otras cuatro mil quedan inmóviles...

El dominio ha sido casi completo de los españoles. La mejor parte, sin embargo, ha sido para los italianos.

Segundo cuarto—Perdida la esperanza en los pies, un rojo marca goal con la mano.

Al poco rato, la oportunidad de un tiro libre también resulta infructuoso para los españoles.

Y termina el cuarto con ligero dominio de los verdes.

Ultimo cuarto.—La mayor parte del tiempo en el centro de la cancha la pelota. Ofensiva desesperada de los rojos, espléndidamente contrarrestada por los verdes. He ahí la característica de los últimos minutos.

Comentario.—Un match en que ambos contendores, aterrorizados por el fantasma de la derrota, pelean todo el tiempo con la guardia cerrada. Y el público, que se aprontaba para ver una pelea de frente, sale frustrado.

Al retirarnos, entre la multitud, divisamos a David Arellano, el bravo capitán del "Colo-Colo". Al vernos, sonrió mefistofélicamente...

CHALO.

La tribuna de honor.

Lapiedra detiene un fuerte tiro a su arco.

El cuadro de la "Unión Deportiva Española".

Los contendores hacen el saludo reglamentario.

El equipo del Deportivo Playa Ancha (III División).

El Serena (II División).

El Lautaro del Valparaíso (III División)

El Everton (III División)

Apertura de la temporada de Water Polo en Valparaíso

El Jorge V (I División).

El Deportivo Playa Ancha (I División)

El Atlético Valparaíso (III División)

Equipo del Club Italiano de Regatas (II División)

En la piscina de los Baños del Parque, se inició el Domingo último la temporada de water-polo de Valparaíso. Publicamos en esta página las fotografías de los equipos que actuaron en la primera reunión.

PARA SER FUERTE Y SABER DEFENDERSE EN LA CALLE

Por Jack Dempsey, campeón de mundo de todos los pesos.

Jack Dempsey, el célebre boxeador, nos indica en este estudio las lecciones de cultura física que él preconiza.—A continuación describe los medios que emplea para defenderse con éxito en caso de agresión en la calle.—Por último nos da una lista de sus golpes favoritos que le han permitido obtener sonadas victorias. —La importancia de este artículo, que hemos traducido especialmente para "Los Sports de la revista "Tres Sports" no escapará a nuestros lectores.

NADA MAS FACIL QUE SER FUERTE, TENIENDO VOLUNTAD

La salud y el vigor están siempre al alcance de todos. Hemos venido al mundo poseyendo toda clase de recursos que sólo debemos desarrollar. Los débiles son solamente aquellos que jamás han tenido una idea para trabajar sus músculos. Los enfermos son seres que siempre han creído que los órganos humanos no tienen necesidad de entrenamiento, pues los creen normales y que sólo se sirven de su cerebro.

Se nace con disposiciones especiales, hay hombres grandes y fuertes como yo, y también los hay chicos, flacos y débiles. Pero si no hubiera estado siempre dispuesto a seguir un régimen físico, la talla y fuerza de que dispongo sólo habrían servido para hacer de mí un hombre gordo y deformado por la grasa. Es por esto que en donde quiera que me encuentre dedico cada día una parte importante de mi tiempo al entrenamiento.

Yo no puedo aconsejar que se siga mi régimen, pues, no hay necesidad de trabajar tanto cuando el resultado que se busca es solo en beneficio de la salud por medio del rendimiento normal de todos los músculos.

TRABAJAR POCO PERO BIEN

He preparado un sistema de cultura física al alcance de todos, hombres, mujeres y niños, que por su simplicidad permitirá a cada cual sacar el mejor partido de su medio orgánico.

Los profesionales del deporte, los que hacen libros sobre estas materias para la venta, se esforzarán por declarar que mi método es nulo y sin interés. ¡Es su papel! Por principio y para vivir, estos comerciantes necesitan multiplicar los ejercicios consiguiendo con ello cansar a los que quieren dedicar unos minutos a su salud. A pesar de todo, tengo la pretensión de tener la competencia necesaria sobre estos tópicos y, por lo tanto, con autoridad para rebatirlos.

Es por esto que me permito recomendar a mis lectores que escuchen mis consejos, pues estoy seguro que ellos les proporcionarán satisfacción. Al cabo de algunas semanas serán otros como nunca lo habrían alcanzado siguiendo otras lecciones.

El primer día de entrenamiento se repite cinco veces en la mañana y cinco en la tarde y se aumenta progresivamente cada día, hasta llegar a quince veces en la mañana y quince en la tarde.

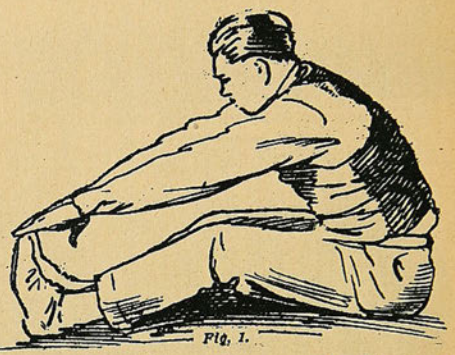

Fig. 1.

PRIMER EJERCICIO

Para los músculos del vientre

Ante todo, recomiendo un simple ejercicio consistente en tocar los dedos de los pies con la mano (fig. 1). Puede ser ejecutado en la cama o bien, sentado en el suelo. Yo prefiero el segundo método.

Tentido de espaldas, sin doblar las rodillas o si esto no es posible, doblándolas lo menos, se levanta el tronco con los brazos levantados y en seguida se bajan hasta tocar la punta de los dedos de los pies o llegar lo más próximo a ellos. Este ejercicio se hace lentamente.

Realizado el movimiento, se permanece en la posición más o menos diez segundos para que descansen los músculos y en seguida se vuelve a la posición normal.

Reglas capitales para los movimientos descritos

Hay dos reglas importantes que deben seguirse para ejecutar estos movimientos, y son:

1.o Aspirar profundamente por la nariz durante el movimiento, guardando la inspiración los diez segundos que se permanece en la primera posición. Después se exhala con fuerza, manteniendo la boca cerrada.

2.o El valor de todos estos ejercicios proviene de la resistencia muscular. Cuando se efectúa cada movimiento, hay que mantener los músculos en la mayor tensión posible. En otros términos, durante el ejercicio hay que mantener los músculos de los brazos, del cuerpo y de las piernas contraídos.

SEGUNDO EJERCICIO

Tocar el suelo con las manos

Estando de pie, con las piernas un poco separadas, se levantan los brazos tan alto como sea posible. Después de tomar una larga y profunda respiración y de haber contraído todos los músculos, se lleva la pierna izquierda hacia ade-

lante. Hecho esto, gradualmente se bajan los brazos hacia el suelo. No hay que olvidar de mantener los músculos rígidos como en el comienzo. El suelo se toca con la punta de los dedos, como lo indica la fig. 2.

Se conserva esta posición durante diez segundos, volviendo en seguida a la posición normal para comenzar de nuevo; pero, esta vez, llevando adelante la pierna derecha. Cada vez que se repite el ejercicio, se cambia el movimiento de las piernas, haciéndolo tres veces con cada una, tanto en la mañana como en la tarde.

mera mañana, diez en la tarde, quince al día siguiente y veinte el resto de la semana. Con este ejercicio, sin darse cuenta, se ponen en juego todos los músculos del cuerpo y su preciosa ventaja recide en su simplicidad.

Pero este ejercicio, como los anteriores, no será de ninguna utilidad si no atendemos en forma absoluta a los siguientes preceptos:

1.o Contracción de todos los músculos durante el desarrollo de los movimientos, y

2.o Hacer éstos lentamente.

el suelo, se vuelve lentamente a la posición normal, dejando descansar los músculos.

El cuerpo, durante la duración del ejercicio, no debe jamás tocar tierra, manteniéndolo sólo a su nivel soportado por los pies y las manos.

Hágase este ejercicio cinco veces en la primera mañana y cinco en la tarde, continuando hasta diez en el resto de la semana.

SEXTO EJERCICIO
Pedaleo en el aire

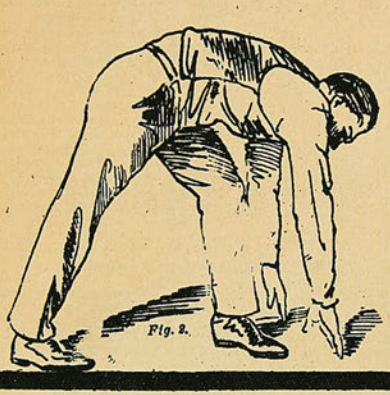
Fig. 2.

Fig. 3.

Fig. 4.

Al día siguiente se repite cinco veces en la mañana y cinco en la tarde. En el tercero día y resto de la semana, se repite ocho veces.

TERCER EJERCICIO
Cuidar de conservar el equilibrio

Este ejercicio es fácil de comprenderlo, y para ello basta mirar la figura 3. Parece muy sencillo y, sin embargo, acarrea molestias que sólo se eliminan cuando se aprende bien a mantener el equilibrio.

Estando de pié con las piernas juntas o apenas separadas unos cuantos centímetros, se levantan los brazos. Se toma una larga respiración y se contraen los músculos. Lentamente se encluquilla tomando la posición que indica la figura 3.

Se conserva esta posición de diez a quince segundos, se larga la respiración y los músculos se sueltan, reposándose un momento para empezar de nuevo.

Hay que hacer este movimiento cinco veces la primera mañana y y cinco en la tarde; diez en el segundo día y quince veces, hasta completar el resto de la semana.

No olvidarse que todos los movimientos deben hacerse lentamente y con los músculos rígidos.

CUARTO EJERCICIO
Todos los músculos del cuerpo deben trabajar

Efectúese una respiración profunda y contráigase todos los músculos. Trátese, lentamente, de hacer lo que indica la figura 4 hasta tocar el suelo, sin doblar las rodillas.

Si los brazos son muy cortos y no permiten tocar la tierra sólo basta aproximarse lo más que se pueda. Manténgase en la posición diez segundos, lárguese la respiración y dese libertad a los músculos. Después de reposar, se comienza de nuevo.

Repítase este movimiento diez veces la pri-

QUINTO EJERCICIO
Los pies y las manos soportan el cuerpo

He aquí otro ejercicio tan simple como eficaz.

Adóptese la posición que indica la figura 5: los dedos de los pies y la palma de las manos soportan el peso del cuerpo.

Al poner en actividad los músculos, se hace una larga respiración levantando en seguida el cuerpo tan alto como sea el largo de los brazos apoyado en la punta de los dedos de los pies. Consérvese la posición por diez segundos y lárguese la respiración.

Teniendo cuidado de que el cuerpo no toque

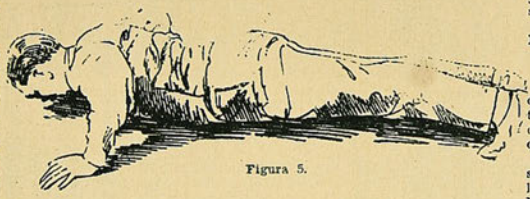
Figura 5.

Figura 6.

Este ejercicio, a primera vista, parece más difícil que los anteriores; pero, fijándonos bien, es menos complicado.

Tendido de espaldas, se colocan las manos como lo indica la figura 6. Adoptada esta posición, como queda indicado, se permanece en ella durante cinco o diez segundos y lárguese la respiración al mismo tiempo que se da libertad a los músculos. Se descansa y comienza de nuevo. En la primera mañana se repite cinco veces y cinco en la tarde.

A la mañana siguiente, en vez de levantar solamente las piernas en el aire, se mueven como si se estuviese pedaleando en bicicleta. Repítase el movimiento cinco veces en la mañana y cinco en la tarde. El resto de la semana se hará diez veces.

La salud y el vigor en seis lecciones

Estoy seguro que los seis ejercicios que he indicado, son suficientes para adquirir salud y vigor y desafío a quien diga lo contrario, que presente algo mejor.

No hay que detenerse al cabo de seis semanas con el pretexto de que los ejercicios ya han terminado. No, por el contrario, hay que perseverar y continuar adelante. Al fin de la semana del sexto ejercicio, hay que volver a empezar con el primero de la serie, a razón de un movimiento por semana.

Nunca hay que trabajar hasta fatigarse, porque entonces se obtendrá un resultado completamente distinto al que se busca. Hágase esta cura de la salud rigurosamente, tal como lo he indicado y se constatará muy luego que todas las pequeñas dificultades encontradas al principio han desaparecido. La salud continuará mejorando o manteniéndose en espléndidas condiciones. Estos ejercicios están al alcance de todos: ancianos, niños, atletas y mujeres. La belleza de la cultura física es igual para todos, pero para obtener su rendimiento completo, hay que someterse estrictamente a sus exigencias.

(Continuará)

LOS ARGENTINOS OBTUVIERON UNA GRAN VICTORIA EN LA 3.a JORNADA POR LA DISPUTA DE LA COPA AMERICA

(Correspondencia especial de Carlos Pérez Correa, para "LOS SPORTS")

No nos habíamos equivocado al manifestar en nuestra crónica anterior que el partido entre argentinos-brasileños por el VIII Campeonato Sud-americano de Football sería sensacional, ya que ambos equipos tenían a su favor méritos más que suficientes para adjudicarse la victoria.

Tanto el team brasileño como el argentino, habían demostrado poseer un entendimiento a toda prueba, como tuvimos ocasión de verlo en los interesantes matchs concertados por los dos equipos con los paraguayos.

Dada la calidad de jugadores de los cuadros contrincantes era imposible hacer pronósticos sobre este encuentro; sin embargo, notábase cierto optimismo que hacía confiar en el éxito de los argentinos, así fué como el público, que ansioso presenciaba la gran contienda sudamericana, quedó impávido ante el fuerte empuje que los brasileños dieron en los primeros momentos del encuetro y más todavía, cuando recién comenzaba el partido, la inexpugnable valla argentina era derribada por los brasileños.

Aún cuando los rayos solares no habían caído perpendicularmente sobre Buenos Aires, ya los aficionados al varonil deporte empezaban a llegar al gran estadio del Club Sportivo Barracas, provistos muchos de ellos de comestibles para preparar su almuerzo de campaña en el mismo field y buscar tranquilamente la colocación más apropiada que les permitiera cómodamente presenciar el desarrollo del encuentro, viéndose primeramente pequeños grupitos, tanto a un lado como a otro de las tribunas, los que fueron aumentando poco a poco, hasta formar la enorme masa que invadió el estadio.

En el partido preliminar, jugado entre las divisiones de intermedia de las zonas Norte B. y Norte A., el éxito coronó a la zona Norte B., por tres tantos contra uno: pudiéndose observar la nerviosidad del público, superior a 40,000 personas, que deseaban cuanto antes ver el partido internacional.

Minutos más tarde, o sea a las 16 y 17 hacían su entrada al field, los componentes del equipo argentino, siendo saludados por ese numeroso gentío que parecía alentar a los jugadores porteños, mientras ellos daban la clásica vuelta a la cancha y lanzaba frente a las tribunas populares y oficiales, los hurras de estilo.

En el mar inquieto de las populares se levantó repentinamente una ola humana que, rompiendo las puertas de acceso al field se desparramó por el mismo, en número de 300 personas, que la policía, a pesar de sus grandes esfuerzos, no pudo detener la avalancha; ubicándose en los costados de la cancha y atacando luego después, las canillas o llaves de agua para apagar la insaciable sed que sufrían.

Los brasileños se presentaron con mucho retardo y acto seguido, a las 16 y 20 salieron al campo, llevando una bandera argentina extendida que la pasearon por el field, en medio de las aclamaciones que le tributaba la concurrencia.

El presidente de la delegación brasileña, doctor Pacheco, hizo entrega, frente a la tribuna oficial, de un artístico bronce al presidente de la Asociación Argentina de Football, doctor Virgilio Tedin Uriburu, acto simpático de cordialidad que fué muy aplaudido.

Al llamado del referee paraguayo, señor Chaparro, se constituyeron los equipos en la siguiente forma: Brasileño.—Tuffy, Caldeira y Helcio; Nascimiento, Floriano Peixoto y Fortes; Márquez (Philo), Franco (Lagarto), Friendenreich, Nilo y Moderatto Vesinteiner. Argentinos.—Tesoriere, Bidoglio y Mutis; Medici, Vaccaro y Fortunato; Tarasconi, Sánchez, Seoane, Garasini y Bianchi, actuando como linemen los jugadores paraguayos Molina y Fretes.

Efectuado el sorteo, le correspondió la elección del arco a Fortes, capitán del team brasileño, quien ofreció a Tesorieri, capitán del cuadro argentino la elección, pero éste declinó la gentil invitación, resolviéndose, entonces, el primero de los nombrados, a elegir el arco norte con sol y viento a favor.

A las 16 y 35 horas se inició el partido, tomando los argentinos la ofensiva que hizo trabajar a la defensa brasileña, pero a los dos minutos Seoane tomó la pelota de volco, enviándola fuertemente al arco brasileño, que Tuffy consiguió alejarla.

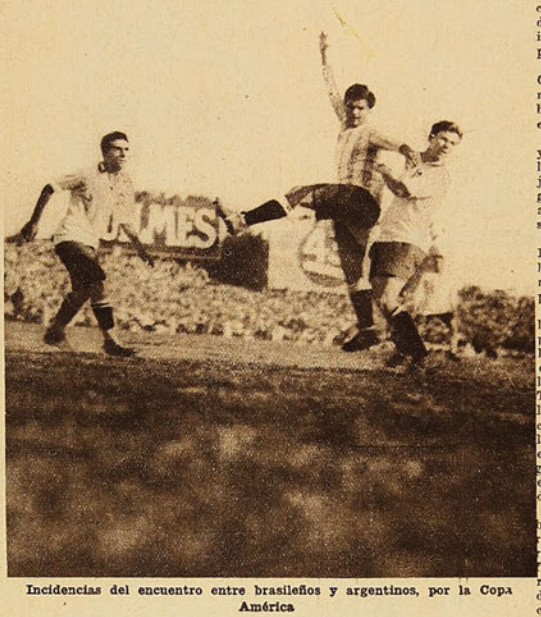

Incidencias del encuentro entre brasileños y argentinos, por la Copa América

Aprovechando un pase de Fortunato a Garasini, llega la pelota a Bianchi, quien, en buena ubicación hace centro que es tomado por Seoane con la cabeza, salvándola nuevamente Tuffy.

Tarascone consigue la pelota, hace centro, que es tomado por Garasini, pero en los momentos en que se esforzaba Tuffy en defender la valla la pelota salió fuera de la cancha.

Persiguiendo Tarascone a Helsio, obligólo a conceder corner, que tomado por el mismo, no tuvo mayores consecuencias.

Después los brasileños dirigieron tiro al arco argentino, que pasó muy alto; vuelve el juego al campo brasileño, donde Tarascone hace corrida por su ala y hace centro a Seoane y cuando el goal parecía más seguro, éste fracaso en su tentativa.

El veloz wing brasileño Márquez, que ni había tenido ocasión de intervenir, a causa de estar muy marcado por Fortunato, al recibir un pase de Nascimiento, tomó la pelota con la mano, creyendo que saldría out, entonces el referee penó esta infracción, pero Márquez lo hizo después de un largo rato.

Al recibir Moderato un pase de Fortes, corrióse por su ala y envió un fuerte tiro que fué rechazo por Tesorieri; luego, o sea a los veinticinco minutos de juego, Márquez, que había recibido la pelota de espaldas a la valla argentina, de un pase de Freindeiriech volvióse rápidamente, y arremetió con un tiro cruzado y esquinado, que Tesorieri no pudo salvar, con lo cual los brasileños se anotaban el primer goal del partido, tanto que fué recibido fríamente por el público, que no esperaba tal desenlace en los comienzos del encuentro.

Así cayó la valla argentina, levantando el ánimo de los contrarios, que los hizo tomar la ofensiva, donde Franco intentó de nuevo romper la valla adversaria sin resultado alguno.

La vanguardia argentina avanza velozmente y sor Tarascone y Sánchez los que hacen el avance, burlando la defensa brasileña y obligando a Tuffy a abandonar su arco para salvar situaciones difíciles.

Esquivando a Fortes, Tarascone hace un pase a Sánchez, quien en excelente colocación, cometió un hands que el referee no vió, aún cuando resultó demasiado visible, entonces pasó a Seoane la pelota que le enviara Sánchez, pero al tirar al arco la desvió tanto que no alcanzó a peligrar la valla enemiga.

Seoane, que recibiera la pelota de Médici, en espléndida posición, lanzó un fuerte shot desde una distancia de 10 metros, que Tuffy no pudo evitar, con lo cual quedaban igualados hasta ese momento los puntos del score, es decir uno a uno.

Nascimiento, penado por foul, a Garacino, es tomado este por Seoane, pero Tuffy consiguió salvar hábilmente, terminando el primer half con el score indicado.

Tan fuerte era el calor reinante y tan grande el gentío que invadía las amplias tribunas, que se produjeron seis casos de insolación, agregando todavía un herido, que resultó a consecuencia de los tumultos que se formaban en esos instantes.

El segundo tiempo comenzó a las 17 y 40, correspondiéndoles jugar a los brasileños con el sol de frente, notándose el empuje de éstos en los primeros trances de la lucha.

Tomando Márquez un corner que le concedió Vaccaro, fué anulado por Fortunato, que logró alejar con la cabeza. Tarascone, que corría por el ala derecha hasta la cercanía de la valla contraria, enfiló un tiro que Tuffy rechazó, pero Seoane recibió la pelota de sobre pique y aprovechando esa circunstancia favorable, la dirigió en forma tal, que traspasó el arco y señaló el segundo goal argentino, tanto que fué premiado con entusiasmo delirante por la muchedumbre.

El dominio de los argentinos era bien visible y se esperaba que el score aumentaría a su bando. Una carrera por la izquierda de Moderato, fracasó debido a que el centro no respondió como él esperaba, volviendo el juego otra vez al centro de la cancha.

Los brasileños se empeñaban en el ataque, y Moderato, que recibe un pase de Friendeiriech, hace una esquivada y en veloz carrera, al intentar tirar, desvía la pelota, llegando a poder de Nascimiento, que la devuelve a los delanteros, entonces Franco hace un violento tiro, que espléndidamente salva el arquero argentino.

Por medio de una combinación con Sánchez, Tarascone intenta atacar, pero su shot es rechazado por Tuffy. Vuelve Tarascone a tentar la valla brasileña, pero Tuffy consigue alejarla nuevamente.

Bianchi recibió la pelota en el centro del campo y la pasó a Garacini, quien shoteó bajo y cruzado desde una regular distancia, marcando el tercer goal argentino.

Poco después, a los veintiséis minutos de juego, Seoane, que recibió la pelota de Bianchi, hizo una incursión al campo enemigo y burlando la defensa brasileña, remató con un violento tiro y señaló el cuarto goal argentino.

Se sucedieron más tarde incidencias tanto de un lado como del otro denotado siempre la superioridad argentina, que llegó hasta poner en los últimos minutos del encuentro, en grave peligro la valla confiada a Tuffy.

Cuando el refeee anunció la terminación del partido, el score marcaba cuatro goals a favor de los argentinos, contra uno de los brasileños, el público invadió el field para tributar a los vencedores los aplausos que en justicia se merecían.

El equipo argentino demostró ser superior al brasileño y sino es la expresión exacta del foot-

ball argentino que podría haberse formado, es por lo menos lo suficientemente excelente como para conseguir la victoria de este certamen.

Indudablemente que han habido fallas visibles en algunas líneas, pero éstas fueron suplidas con ventaja por el entusiasmo que cada uno de los restantes pusieron en todo momento para conseguir la victoria.

Estos son los pormenores de esta brega internacional, que pone de manifiesto los emocionantes momentos que han pasado los espectadores y los de intensa lucha que han tenido que librar los jugadores que han conquistado para su patria nuevos laureles.

C. P. C.

Buenos Aires, diciembre de 1925.

Tuffy rechazando el peligro

DE IQUIQUE

El referee y linemen paraguayos, con los capitanes argentino y brasileño.

Los capitanes de la Liga Tarapacá y de la Liga Brac, con el referee.

El cuadro de la Liga Tarapacá, vencedor, 4 x 1º 0.

La Liga Brac, saludando frente a las tribunas.

Los jugadores del Paposo, que empataron con el 2º del Brac.

El argentino que venció al Bellavista.

Ultimamente se ha realizado en Iquique un campeonato de football en que tomaron parte numerosos equipos locales y de la pampa, correspondiendo el triunfo a la Liga Tarapacá, en el match de fondo. Damos las fotografías de algunos de los cuadros que actuaron.

LOS COMPETIDORES
DE LAS

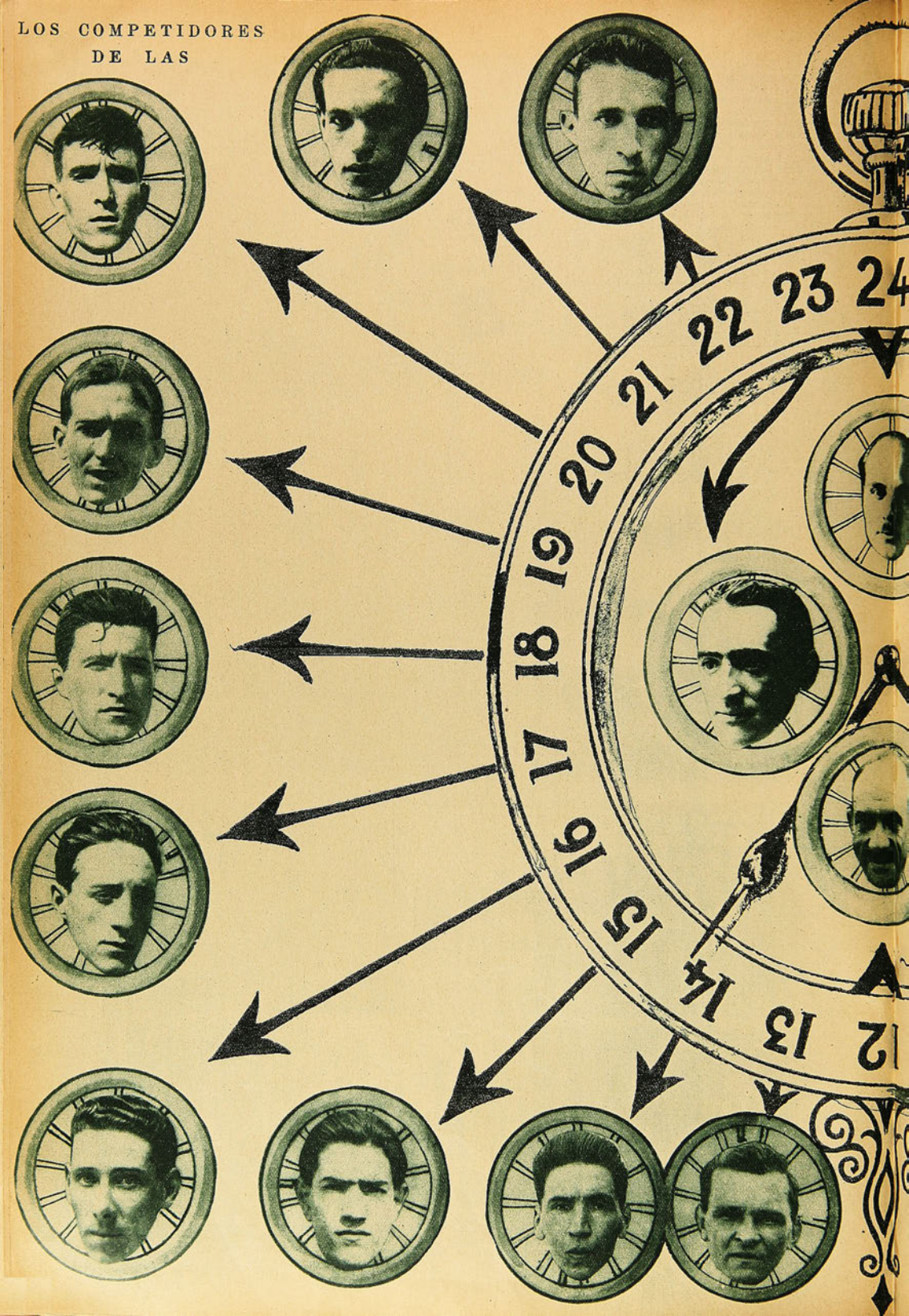

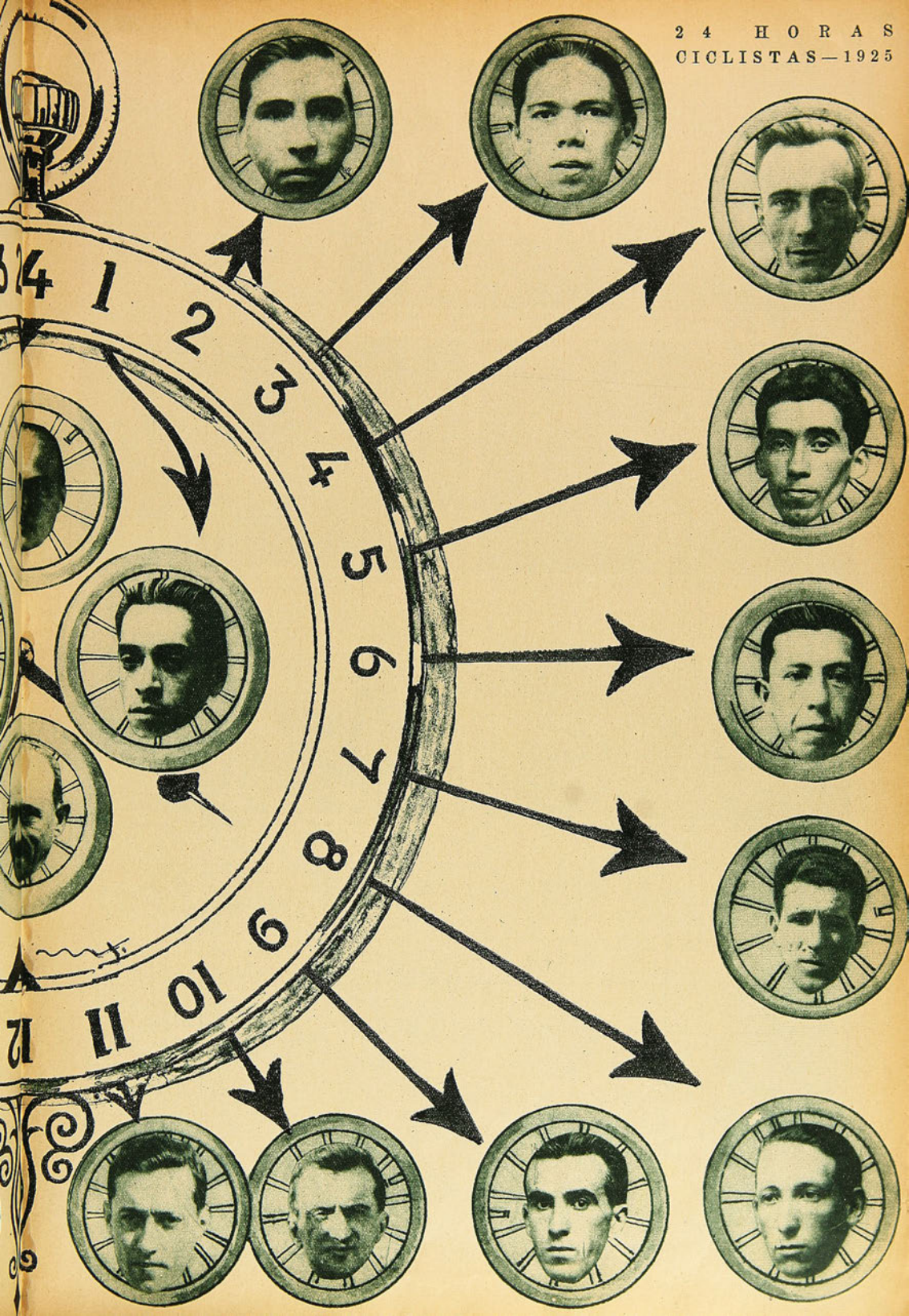
24 HORAS
CICLISTAS—1925

Los equipos Los Gorilas y Huique, con el referee señor Osvaldo Silva, antes de comenzar el juego por la final del campeonato por la Copa "Walbaunn".

LAS FINALES DEL TORNEO DE POLO POR LA COPA WALBAUNN

El sábado y domingo último se ha realizado en las canchas de Polo del Club Hípico, las finales del torneo por la Copa "Walbaunn", correspondiendo el triunfo al equipo "Los Gorilas", después de un brillante encuentro con el equipo Huique.

Familia Besa Hoffman, presenciando las partidas.

Familias Vial Freire, Pereira Montes e Irarrázabal, tomando el té en el casino de las canchas de polo.

Los señores Luis Lavín, Fernando y Adolfo Lucc, con sus yeguas premiadas.

Adolfo Lucb en su caballo Peñasco, que fué premiado.

TARIFA DE SUSCRICIONES

DE LAS REVISTAS QUE EDITA LA EMPRESA ZIG-ZAG

	EN EL PAIS		EUROPA		AMERICA, ESPAÑA Y ESTADOS UNIDOS	
	Anual	Semestral	Anual	Semestral	Anual	Semestral
	$	$	$	$	$	$
"Zig-Zag" . . . (Semanal)	42.00	22.00	75.00	40.00	63.00	33.00
"Sucesos" . . . "	28.00	14.50	52.00	27.00	44.00	23.00
"Corre-Vuela" . "	18.00	9.50	34.00	18.00	29.00	15.00
"Peneca" . . . "	12.50	6.50	21.00	12.00	18.00	10.00
"Los Sports" . "	28.00	14.50	44.00	23.00	39.00	20.00
"Don Fausto" . "	12.50	6.50	21.00	12.00	18.00	10.00
"Familia" . . . (Mensual)	20.00	11.00	30.00	16.00	26.00	14.00

LAS 24 HORAS CICLISTAS

(Véase página doble)

1.—Alejandro Vidal.
2.—Norberto Morales.
3.—José Gamboa.
4.—Francisco Juiñet.
5.—Marcos Ayala.
6.—Luis Moya.
7.—Bartolomé Coll.
8.—Camilo Bermejo.
9.—Eduardo Desencier.
10.—Sebastián Zunino.
11.—Edmundo Maillard.
12.—Rosendo de Santiago, Presidente del Club organizador de la prueba.
13.—Félix Furey.
14.—Luis Belñet.
15.—Agustín Cardona.
16.—Ricardo Bermejo.
17.—Florencio Abeleida.
18.—Luis Lafuente.
19.—Víctor Ternavacio.
20.—Luis Pérez.
21.—Luis Nebot.
22.—Juan Estay.
23.—Francisco del Valle.
24.—Alberto Dávison, Presidente de la Unión Ciclista de Chile.

Luis Pérez, del Español de Valparaíso, ganador de la 1.a categoría

EN EL MUNDO DEL PEDAL

El torneo ciclista de la Unión Deportiva Española.—La representación porteña.—Los competidores de las categorías interiores.—¡Víctor Ternavacio, solo!—En la confianza está el peligro.—Un desempate emocionante.—Los trofeos se quedan en casa.—Juillet, el mejor hombre de la pista.—Se diseñan los competidores para las "24 Horas".—El Unión Deportiva Española ultima los preparativos para la gran carrera.—Dos colonias llevaron a la cancha de football 8,000 personas.—¿Cuántas llevarán al ciclismo los franceses, españoles e italianos...? La brega máxima de la temporada reúne lo mejor de Santiago y provincias.—Interesantes informaciones y detalles.

Los ganadores de las 24 horas

Como un dato ilustrativo, damos a conocer los nombres de los ganadores de este mismo torneo en años anteriores:

1919.—Primer torneo, organizado por el Mundial Club; ganaron los representantes del Español de Valparaíso, señores Benítez-Magaña.

1920.—Segundo torneo; organizado por el Audax Italiano; se adjudicaron la prueba los representantes del C. C. Cóndor, señores Román-Araya.

1921.—Tercer torneo, organizado por la Unión Deportiva Española; se la adjudicaron con un recorrido de 642,992 kilómetros los porteños señores Benítez-Arredondo.

1922.—Cuarto y último torneo, organizado por el National Sportin Club; le correspondió el triunfo al Royal de Santiago, representado por los Juillet-Salazar.

José Rodríguez, ganador de la prueba de novicios

La Unión Deportiva Española realizó ayer una hermosa tarde deportiva en la que el respetable demostró una vez más sus simpatías por la institución organizadora, concurriendo en tal forma, que superó las mejores espectativas.

El torneo, en general, demostró que los muchachos habían alcanzado su preparación máxima y es una lástima que los calores pongan fin a la temporada ciclista en la época precisa en que se podían hacer los mejores tiempos en todas las distancias.

La representación porteña, compuesta de siete corredores del Español de Valparaíso, actuó en forma brillante, destacándose los corredores señores Luis Pérez y Luis Lafuente, el primero un magnífico exponente para velocidad y el segundo un buen "entraineur" de pista. El resto de la delegación estaba en condiciones, pero actuó con mala suerte.

En todas las categorías participaron lotes numerosos y demostraron encontrarse en tal estado de preparación, que las llegadas finales eran un problema para establecer el ganador, pues en muchas de las carreras se ganaban por escasos centímetros.

La sorpresa de la tarde fué Víctor Ternavacio, del Audax Italiano, quien, contagiado por el triunfo del segundo team de football, se lanzó en un formidable "rush" dos vueltas antes de la campana, finalizando la prueba entre los aplausos del público al viejo campeón, a treinta metros de Juillet, que encabezaba el lote. El triunfo de Ternavacio fué muy celebrado y significa para los campeones que el adagio: "En la confianza está el peligro", tiene razón y merece sea considerado.

Mariano Mediavilla y Luis Péez empataron el primer puesto en la carrera de primera categoría, efectuando poco después el desempate en 800 metros, donde se pudo apreciar la igualdad de condiciones, finalizando Mediavilla después de un emocionante embalaje final, a un cuarto de rueda de Pérez.

La milanesa para tercera categoría, fué una laboriosa contienda para los concursantes, pues en estas pruebas triunfa la mayor preparación y la pujanza por salvar el último puesto. Remataron ganadores Miqueles, Carvajal y Reyes, que podemos clasificar los mejores hombres de su categoría.

La segunda categoría fué el lote que más emoción proporcionó en las llegadas, pues no sabríamos elegir entre Edmundo Fourey, Oscar Quinteros, Juan Bellet, Eduardo Morales y Justino Piedra.

Francisco Juillet, del Sport Francés, fué el mejor hombre del domingo pasado, pues en los 20,000 metros de clausura, demostró encontrarse en un magnífico estado de preparación ya que se adjudicó la carrera final para su categoría, al gran estilo.

La competencia, entre los clubs de la península ibérica, terminó con un merecido triunfo de los metropolitanos, quienes, después de una laboriosa contienda, se adjudicaron el triunfo en la etapa final, lo que les permite la posesión de los trofeos "Aycagüer & Duhalde" y "Luaje".

Las 24 horas

Por el momento, todas las actividades del ciclismo metropolitano, están encaminadas a darle el mayor brillo y prestigio posible a la prueba clásica de clausura de la temporada. "Las 24 horas ciclistas" serán, sin duda, la mayor atracción de las festividades de pascua, fecha en que en diversas ocasiones se ha realizado la prueba máxima del ciclismo metropolitano.

La Unión Deportiva Española ha sido la encargada de la organización para el presente año, y, el esfuerzo de todos sus dirigentes por su mejor preparación, la cooperación de todos los clubs santiaguinos por prestar su colaboración, nos dejan la impresión de estar— en los momentos que escribimos estas líneas—a escasos días de una performance que dejará gratos recuerdos entre cultores y admiradores del pedaleo.

En los entrenamientos y por la buena presentación de los corredores del domingo pasado, podemos anticipar que no sería mucho esperar que se batiera el record de esta clásica carrera, en la que participarán los mejores hombres y los nacionales tendrán que enfrentar a tres colonias poderosas, como son la francesa, española e italiana.

Hasta este momento, sabemos que se presentaron los siguientes equipos:

Florencio Abeleida-Bartolomé Coll, Unión Deportiva Española;

Mariano Mediavilla-Manuel Alonso, Unión Deportiva Española.

Francisco Juillet-Eduardo Maillard, Sport Francés;

Felix Fourey-Luis Bellet, Sport Francés.

Ricardo Bermejo-Luis Nebot, Arco Iris.

José Gamboa-Juan Estay, Arco Iris.

Camilo Bermejo-Luis Moya; Arco Iris;

Norberto Morales-Julio Olivares, Royal;

Alejandro Vidal-Francisco del Valle, Centenario;

Eduardo Desencier-Marcos Ayala, Chile;

Miguel Ballesteros-Dante Guerardelli, National;

Víctor Ternavacio-Sebastián Zunino, Italiano.

Además, participarán equipos del Cóndor y Chacabuco, que no han sido designados aún, y dos equipos porteños, uno de ellos formado por Luis Pérez-Luis Lafuente.

En nuestra portada damos las fotografías de todos los concursantes, quienes llevan opción por las distintas cualidades que poseen y que son el aliciente de triunfo para sus clubs.

Por otra parte, en las diversas dependencias del Estadio Santa Laura se harán diversas fiestas, tanto regionales como nacionales, que llamarán la atención de la concurrencia.

En suma, una buena perspectiva para las familias que buscan entretenimientos honestos y un broche de oro para el cierre de la temporada ciclista.

La partida de los campeones en los 4,800 metros.

Durante la "Milanesa" para tercera categoría.

EN EL MUNDO DEL BOXEO

¿Quiénes irán a Montevideo?—Ahora que la unificación entra por un período cierto...—Deber de la prensa diaria.—Labor de los centros.—Que reine el buen espíritu y todo se arreglará.

Falta poco ya para que vaya un equipo de box amateur representando a Chile al Campeonato Sudamericano de Montevideo. Ese equipo llevará la representación toda del boxeo aficionado nacional sin que su selección haya descansado en la verdad de este aserto. Los motivos ya los hemos expuesto en sucesivas crónicas y si ahora volvemos por el mismo camino, es para tentar la posibilidad de que los señores dirigentes hagan a un lado distancias personales y busquen en una final con la Asociación Provincial el verdadero equipo chileno.

Cuando tiempo atrás se nos dijo en forma clara que la Federación de Box no iría este año a una selección final con la ex-Amateurs, francamente no creímos. Pero, guiados por un deseo amplio de que tal cosa no ocurriera, empezamos a llamar la atención sobre este punto. Posteriormente, hemos venido comprobando la realidad de aquel anuncio y ahora que estamos a pocos días del campeonato y vemos que se mantienen las posiciones, queremos llamar la atención de los señores que dirigen, esperanzados de que aún se puede obtener un buen acuerdo.

¿Quiénes irán a Montevideo? Desde luego, ya sabemos que será el equipo que designe la Federación de Box. Es la entidad elegida como dirigente y a la vez, es la reconocida por la Confederación Sudamericana. Pero, ¿de qué elementos echará mano? También lo sabemos y es, precisamente, de ese elemento novicio, cuyas presentaciones demuestran escaso conocimiento de ring, simples peleadores que se estrellarán con el boxeo del otro lado con resultados tristes para el orgullo nacional.

No queremos nombrar a ninguno de estos aficionados por razones fáciles de comprender. Ellos compiten cumpliendo sus deseos de deportistas y si son elegidos, quiere decir que han adelantado en su anhelo de alcanzar la cumbre. Si más tarde pierden en competencia internacional, poca culpa tendrán por la sencilla razón de que no engañaron a nadie y si fueron ellos los engañados, puesto que se les eligió en un team a donde todavía no podían llegar.

No queremos con ello establecer que en la Provincial existe elemento muy superior al de la Federación. Sí queremos expresar, que una competencia final, como las hechas en años anteriores, puede muy bien ahorrarnos futuros comentarios y a la vez evitar se hagan cargos a la dirigente por despreciar una oportunidad de encontrar mejores cultores del deporte.

Ahora que la unificación entra por un período cierto. Ahora que sólo se oyen anhelos de fusión y se firman pactos solemnes, ahora es cuando se debe dar el corte final a esta vieja cuestión del boxeo y entrar por la senda de la inteligencia dando al César lo que es del César. La conocida Federación Amateurs aceptó la indicación del Gobierno y se convirtió en Provincial.

Así organizada, presentó su solicitud de afiliación a la reconocida como dirigente nacional. ¿Creen nuestros lectores que fué aceptada? Nada de eso. Se temió que los delegados que formaban la antigua Amateurs llegaran a obtener mayoría en el seno de la dirigente. Y la solicitud pasó al archivo...

Mientras tanto, en vez de limpiar el camino de la unificación, se ha echado más piedras sobre él y en lugar de avanzar lo que se ha hecho, es retroceder. Veamos si no, lo que va a pasar este año si un acuerdo de última hora no endereza rumbos. El equipo de la Federación, sin figuras descollantes hasta este momento, no disputará una final con los representantes de la Provincial, de cuyo seno han salido siempre los mejores campeones que ha llevado Chile a la competencia internacional.

En cambio, otros años existió el acuerdo patriótico de olvidar rencillas y acortar distancias a efecto de que ambas instituciones pudieran ofrendar su mejor exponente y de esa leal competencia hacer que surgiera el equipo definitivo, que en representación de Chile compitiera con argentinos y uruguayos.

La prensa entera de la capital debe de considerar la situación que se presenta. No debemos aguardar a que después se lamente lo que pudo evitarse. Una competencia entre la Federación y la Provincial se impone como justo medio de elegir el mejor exponente. Si los aficionados de la Federación triunfan en todas las categorías, mejor para la dirigente, poco habrá sabido elegir buen elemento y sin disputa puede llevarlo a Montevideo. Ahora, si a ese elemento se le restan dos o tres categorías, querrá decir que la rueda final ha tenido su justificación plena, ya que de otro modo habrían quedado en Chile dos o tres aficionados de mejor calidad o condiciones que los señalados por la dirigente.

Battling Siki, el vencedor del ídolo francés, se fué para siempre.

Nuestro deseo es que se comprenda el espíritu que preside estas crónicas y no se vea a través de ellas cuestiones de favor para una u otra institución. Hay conveniencia de que se haga una competencia final y visto que los señores dirigentes están encastillados en sus acuerdos de discutible deportismo, clamamos a la prensa de la capital, que tome el asunto con calor y día a día demuestren esa necesidad, pues nosotros, con nuestro carácter de semanario, no estamos en situación de emprender campaña.

Los centros de box no deben ser olvidados. Efectúan una labor silenciosa, pero de mucho efecto. Produce respeto el ver cómo esos muchachos, después de sus trabajos diarios, llegan hasta el local de su institución y se entregan a la práctica del deporte que los ha de fortalecer. Esos centros no reciben ayuda del Gobierno y son verdaderas escuelas del carácter y del conocimiento de sí mismo. El muchacho que a diario recibe lecciones de cultura física comprende su rol humano en la vida desde el momento en que se le señala su verdadera posición como hombre natural.

Recordamos que hace años, quien firma esta crónica, llamó la atención de los indiferentes para que visitaran los centros y vieran cómo se construían caracteres y cómo se iluminaban cerebros, ya que al librarlos de los vicios tan corrientes en nuestra juventud, se pastaban naturalezas sanas, que más tarde brillarían en sus actividades.

Hoy repetimos la invitación seguros de que mucho se ha adelantado en ese sentido. Y si después de estas visitas no se comprende la necesidad que existe en prestar apoyo a esos centros, no tendríamos cómo explicarlo.

Hay necesidad, pues, de que reine el buen espíritu y que venga pronto esa inteligencia tan clamada, que ha de conducir al boxeo aficionado por la senda de la unión, que es la única que lleva a feliz meta todos los mejores deseos de quienes en verdad aman a sus semejantes y velan por el futuro de la patria que les pertenece.

V. DEBEZZI C.

UNA VIDA ALEGRE QUE TERMINA EN TRAGEDIA

Ya en prensa nuestro número anterior, supe la inesperada noticia de la trágica muerte del inquieto Battling Siki. Quise rendirle mi tributo, pero no había tiempo. Hoy recordaré algo de ese hombre que, por el solo hecho de no cumplir un compromiso, brilló en el mundo como estrella "negra".

Siki fué uno de esos senegaleses que en gran número fueron a los campos de batalla a luchar por el derecho y la libertad de los pueblos... Pasó la guerra y el negrito echó raíces en los puertos del norte francés, luciéndose en las tabernas del bajo fondo como hombre de terrible puño y de genio violento. Hellers, su manager, lo descubrió en una de esas reyertas que tan famoso hizo a Siki, y le llevó a una sala de boxeo, donde, por primera vez, conoció guantes más gruesos que los usados en invierno para protección de las manos contra el frío.

Siki arrollaba a sus contendores y en los rings supo impresionar en forma que pronto se le abrió el camino hacia los altos puestos. Hasta 1920 sólo tuvo dos derrotas y éstas fueron por puntos, en manos de Jean Audoy y Tom Berry. En 1920 se le propuso un match con George Carpentier. Siki tenía fama de poseer K. O. en ambas manos, y a su vez, de no haber caído jamás. Si en el match con el ídolo era puesto fuera de combate, naturalmente que los bonos del vencido por Dempsey subirían en forma considerable.

El alegre negro, cuya moral estaba enredada desde hacía mucho tiempo en tugurios, comisarías y cabarets, entró por el arreglo y el match se hizo. Pero el ídolo estaba en plena decadencia y aún sin intención de hacer nada en contra de Carpentier, el senegalés vió cómo su rival caía bajo los más débiles golpes...

Siki vencedor de Carpentier, mejor dicho, irrespetuoso a un compromiso, levantó las iras del jurado y en vez del título, sufrió la descalificación. Estaba escrito que para el negro la vida tenía que ser tomada por su lado alegre, ya que una vez que fué serio, no tuvo fortuna alguna...

Y siguió en sus nocturnas andanzas, con sus pintorescas escenas de cabaret, donde tumbaba al más bien pintado, sin respetar policías ni mujeres. Siki volvió a ser el cabeza loca de antes y en su vertiginosa carrera del vicio, comprometía futuras utilidades, a más de comprometer su resistencia y el buen nombre del boxeo.

Quizás si el inquieto negro quiso cortar su vida bullanguera de raíz y creyó en la ley seca de los Estados Unidos, porque un buen día enderezó rumbo al gran país. Pero tampoco allí encontró tranquilidad, puesto que el alcohol se bebía en iguales cantidades y en las mismas condiciones que en la vida de Europa: esto es, en razón directa con el dinero disponible.

Y allí continuaron las andanzas del ardiente negro. Y una vez y otra vez, supimos por el cable muchos de aquellos acontecimientos que sin respeto a la autoridad ni a nada, ungían como a héroe a Battling Siki.

Ocurrió lo natural, lo esperado, y en el mismo sitio donde hace poco se le encontró herido a cuchillo, Siki halló

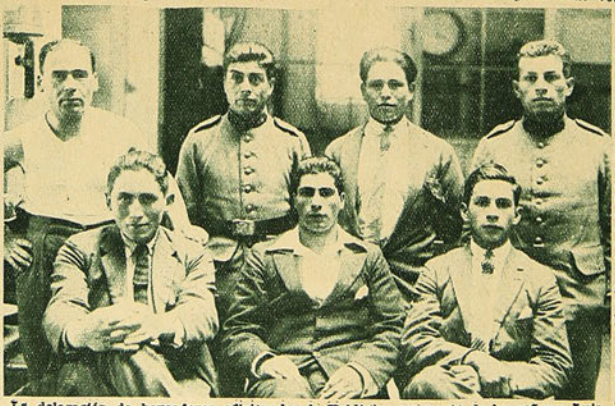

La delegación de boxeadores aficionados de Valdivia, compuesta de los señores Luis Márquez, Domingo Ros, Carlos Grove, Domingo López, Carlos Pérez, Carlos Aguilar y Francisco Hunte, entrenador, en pose para "Los Sports"

la muerte con dos balas en su cuerpo. Quizás, si la misma mano aleve, dedujo que el cuchillo era incapaz de terminar con la inquieta vida del senegalés y usó el revólver...

Siki era su nombre de guerra. Había nacido en el Senegal el 16 de septiembre de 1897 y se llamaba Louis Phal.

Hoy descansa en paz, mientras se busca al asesino...

JOHN BOY

VOLVIO AL BOX

Alex Munn era un boxeador discreto que tuvo una mala temporada y perdió tres encuentros sucesivos. Estas derrotas le apenaron y, creyendo que sus conocimientos fracasaban, abandonó la carrera de boxeador para ingresar en la lucha.

En esta profesión, Munn tampoco fué muy afortunado que digamos y ahora que el hombre ha visto su verdadera situación física, ha vuelto al ring sosteniendo en Chicago un encuentro formidable y del cual salió vencedor.

Munn pertenece a la categoría medio pesado y está dispuesto a emprender una dura campaña en su categoría.

QUARTUCCI PERDIO...

Quartucci, el bravo argentino que en Nueva York tuvo tanto éxito y que se encuentra actualmente en Buenos Aires, sostuvo un encuentro con el español Luis Rayo.

Aunque se estimaba que el triunfo de Quartucci estaba asegurado en atención a sus performances anteriores, perdió frente a Rayo por puntos. Como es natural, esta derrota del argentino ha dado mucho que hablar.

Humberto Guzmán y su representante, Jenaro Tórtora F.

Willie Murray, el "moreno", que enfrentará a Kid Charol.

BOXEADORES QUE NOS VISITARAN

Hemos recibido noticias de Mendoza por las cuales estamos en situación de comunicar a nuestros lectores que a fines de este mes llegarán a Santiago los boxeadores alemanes Pirtzl y Nussgen, que en octubre último presentamos en estas mismas páginas a través de todas sus actuaciones en los rings.

Como se recordará, Nussgen es vencedor de Víctor Contreras y Pirtzl de John Walter, cuyos encuentros se efectuaron en Mendoza. El manager de los boxeadores alemanes, señor Fernando Guimond, nos encarga desafiar a nombre de sus pupilos a Contreras y a Willie Murray, quienes podrían hacer bonitas peleas con Pirtzl y Nussgen, respectivamente.

Ya en Buenos Aires, Murray estuvo a punto de sostener combate con Nussgen, pero una repentina enfermedad del alemán, que se presentó a las 10 de la mañana del mismo día del combate, obligó la suspensión.

El señor Guimond trae también al conocido peso liviano argentino Venerando Gómez, que ha sostenido combates en Buenos Aires con Gandolfi Herreros, Rayo y Castañares. El deseo del manager de Gómez es enfrentarlo con Juan Beiza.

Quedan lanzados los desafíos y, por nuestra parte, deseamos feliz arribo a ésta de los boxeadores nombrados.

EL ENCUENTRO DE MAÑANA EN EL HIPPODROME

Willie Murray y Kid Charol sostendrán un match en el local del Circo Hippodrome. Sobre este encuentro hicimos en nuestro número anterior los comentarios del caso a fin de establecer que son de aquellos matches de resultado conocido y que no despierta otro interés que el de ver, nuevamente, a un peleador como Charol expedirse en el ring.

Esto en cuanto a la parte técnica. Respecto a que existiera un acuerdo de la Federación en el sentido de no permitir la actuación de dos profesionales de color, acuerdo tomado a raíz del match Respress-Smith, entenemos que aún está en vigencia, pues por más que hemos querido averiguar en la Federación si había sido reconsiderado, nada en limpio hemos podido sacar.

Pueda ser que se anulara el acuerdo en cuestión, pero como resulta que en la prensa no se ha publicado tal reconsideración, nosotros insistimos en manifestar que nos extraña se haya dado pase a un match cuya organización está en abierta pugna con acuerdos tomados por la dirigente.

Ahora bien. ¿Debe existir prohibición para que dos hombres de color sostengan un match? Es cuestión para debate si consideramos ejemplos, pero en realidad, tendría todos los caracteres de una persecución, y puesto que en otras partes se permite, aquí, siguiendo el afán de copia que es divisa de muchos, se podría hacer otro tanto.

Mas, si el acuerdo de nuestra referencia rige, si por olvido o cualquier otro motivo no ha sido reconsiderado, la Federación hace mal en permitirlo, máxime cuando no hay necesidad de un encuentro como el de mañana, cuyo resultado a nadie va a extrañar.

El match se hará, a pesar de cuanto digamos. De ello no tenemos la menor duda. Ya pueden nuestros colegas romper lanzas también. Pero, por lo menos, nos queda la satisfacción de haber sido, como siempre, francos para nuestros lectores y recordar un acuerdo que, bueno o malo, se tomó después de un encuentro entre dos boxeadores de color, acuerdo que no sabemos haya sido reconsiderado.

Los hombres frente a frente y si no existiera ningún impedimento para realizar un match, se nos presentan así. Willie Murray, de escuela elegante, cubriéndose bien y golpeando mejor. Su golpe es débil, aunque rápido y su resistencia es hoy más que regular solamente. Si empieza Murray a castigar y logra ventaja, entusiasmará a la concurrencia hasta el momento en que reciba un fuerte golpe de su contendor.

Kid Charol, de guardia abierta, sin escuela científica y como un simple pegador, obtendrá ventaja por su resistencia y fuerte golpe, aunque bien no ha de entusiasmar a la concurrencia y sí impresionarla.

Esto es cuanto nos ofrece el encuentro de mañana. Deduzca el lector el interés.

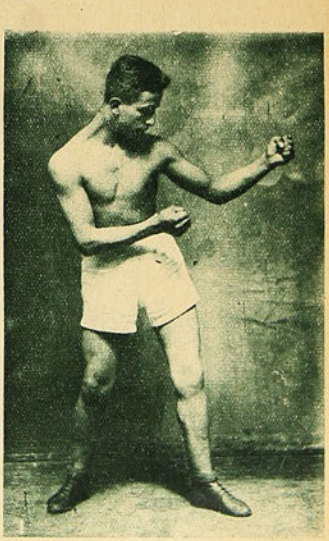

Juan D. Pérez, un buen cultor del boxeo

EL BASKET-BALL EN CONCEPCION

La fundación de la Asociación de Basket-Ball y Wolley Ball de Concepción.—Competencia entre casas comerciales.—El equipo "Pibe" invicto.

Después de infructuosas reuniones verificadas en años anteriores, por fin en esta temporada se organizó la dirigente del basketball en la localidad.

El 12 de agosto último, reunidos los delegados de los clubs Esparta, Club Comercial, Concepción Rangers, Deportivo Barcelona, Colegio Americano, Deportivo Español, Centro Deportivo Gleisner y Estrella de América, se declaró organizada la Asociación, fueron aprobados los estatutos y reglamentos y se eligió el directorio definitivo, que durará en sus funciones hasta el 31 de diciembre, y que está constituído como sigue:

Presidente, señor Aníbal González.
Vice-presidente, señor Domingo Asmetlle.
Secretario, señor Santiago Guzmán.
Tesorero, señor W. Katthagen.
Directores, señores I. López, E. Guede y J. Hernández.

A fin de aprovechar la época propicia para jugar al aire libre, la dirigente ha organizado para los días 29 del presente y 6 y 13 de diciembre un torneo dividido en dos series.

Todos los clubs se preparan con entusiasmo para participar en esta competencia, que se desarrollará en la cancha del Club de Regatas "A. Prat".

Se espera que estas competencias resulten bastantes interesantes y que los clubs presenten sus equipos bien entrenados y organizados.

Equipo "Gildesmeister y Cía.", vencedor en las competencias comerciales.

Terminada la competencia local organizada por el Club Comercial de Deportes, se desarrolló otra entre equipos formados por empleados de las casas comerciales de la localidad. En este torneo se inscribieron los cuadros Duncan, Fox y Cía., Centro Gleisner y Cía., Lange y Cía., Club Comercial, Gildesmeister y Cía., Hut y Cía. y Empleados Ferroviarios.

Esta competencia despertó entre las oficinas mucho interés, debido a que por primera vez intervenían los equipos de Lange y Gildesmeister y Ferroviarios, y de sus componentes, en la mayoría novicios, se esperaba una buena actuación, como en realidad ocurrió.

Todas las partidas fueron bastantes reñidas, viéndose jugadas emocionantes y bien penetrados del juego todos los jugadores.

El encuentro más reñido fué el sostenido por Gildesmeister con el Club Comercial, en que el primero ganó por el score de 13 por 12.

Se clasificó entonces campeón el quinteto de Gildesmeister y Cía., formado por Erick Eskuke, Alfredo Hax, Roberto Werner, Eduardo Moyna (capitán) y M. Moyna.

El segundo lugar lo ocupó el equipo del Comercial de Deportes, el que estuvo constituído por Luis Salas, Pablo Müller C., Enrique González, Cipriano Sauré (capitán) y Gustavo Elgueta.

Con este torneo el Club Comercial dió terminada sus actividades en este deporte, que han sido altamente laboriosas e interesantes.

Nuestras felicitaciones a sus entusiastas dirigentes y esperamos que sigan prestando su más decidido apoyo a la Asociación, a fin de que ésta dé los resultados que de ella se esperan.

El invicto equipo "Pibe"

A fines del año 1922, desqués de finalizara la competencia interna de basketball, organizada por el Club Comercial de Deportes, institución a la que se debe el progreso de este deporte en la localidad, un grupo de accionistas del Comercial, admiradores del basketball, organizó el equipo con que encabezamos estas líneas, y cuya actuación vamos a reseñar brevemente.

Este equipo, formado por Guillermo Ibar (capitán), Osvaldo Albornoz y Alfonso Maurín, como delanteros, y Cipriano Sauré y Alfonso Hinrichsen, en la defensa, hizo su aparición en público, en la competencia local auspiciada por el Club Comercial, el año 1923. Intervinieron en este torneo el Colegio Americano, que ocupó el tercer lugar en el año anterior, el Lord Cochrane, Duncan, Fox y Cía. Comercial.

Después de una actuación destacada, se clasificó campeón.

La figura descollante de este equipo fué O. Albornoz, quien con sus precisos tiros al cesto, constituyó la pesadilla de los defensores contrarios.

En 1924, intervino en la competencia entre casas comerciales, única que se verificó, manteniendo su título de campeón, sobre sus contendores O. Spoerer y Cía., Centro Deportivo M. Gleisner y Cía., Grace y Cía., Huth y Cía., y Duncan, Fox y Cía.

El equipo estuvo constituído por Guillermo Ibar (capitán), José Quijada y Julio Garretón, en el ataque, y por Cipriano Sauré y Eduardo Moyna, en la zaga. La defección de Albornoz, Maurín e Hinrichsen, se debió por haber cambiado de residencia.

En el presente año, los "pibes" se inscribieron en la primera serie por el campeonato local, en el que intervinieron los equipos: Colegio Americano, Centro Deportivo M. Gleisner y Cía. A., Estrella de América A. y Lord Cochrane, manteniendo por tercera vez invictos sus colores y ostentando nuevamente el título de campeones de Concepción.

Los defensores fueron: Santiago Guzmán, Guillermo Ibar (capitán) y Carlos Sauré, delanteros: Eduardo Moyna y Cipriano Sauré, zagueros.

Debemos dejar especial constancia que el "Pibe" durante los tres años que lleva de vida activa, no ha sido derrotado en los partidos oficiales.

En la actual temporada, después de clasificarse campeón local de la primera serie, sostuvo con el Deportivo Español, campeón de la segunda serie, un encuentro, en que se disputaron cinco medallas de plata, obsequiadas por el Deportivo Español. Después de una memorable y reñida lucha batió a sus caballerosos contendores, adjudicándose el premio disputado.

A pesar de que la característica de este equipo, es la homogeneidad con que se expiden sus componentes, vamos a hacer un ligero comentario sobre la eficiencia de cada uno:

Carlos Sauré, alero derecho.—Es el jugador más joven del equipo y de los que han intervenido en la actual temporada. Muy ágil, peligroso y seguro en los tiros y pases. Es una gran esperanza si sigue dedicando sus actividades a este deporte.

Guillermo Ibar, capitán del equipo.—Como eje del ataque, conoce su puesto a fondo y distribuye el fuego a conciencia, y con una precisión matemática. Su característica es pasar la pelota al que esté mejor colocado para tirar al backet. A parte de esto es seguro en los tiros al cesto, en cualquier circunstancia.

Santiago Guzmán, alero izquierdo.—Muy rápido en los pases y seguro en largar al basket, ya sea de lejos o de cerca.

Cipriano Sauré y Eduardo Moyna, zagueros.—El primero derecho, y el último izquierdo. Es una pareja que se expide en gran forma, ya sea defendiéndose o apoyando el ataque de sus ágiles. Su buena colocación resta eficiencia a sus contendores.

El conjunto hace un trabajo armónico y preciso, lo que le ha valido con justicia el título de campeón de Concepción durante las tres últimas temporadas.

CORRESPONSAL.

Equipo del Gildesmeister y Cía.

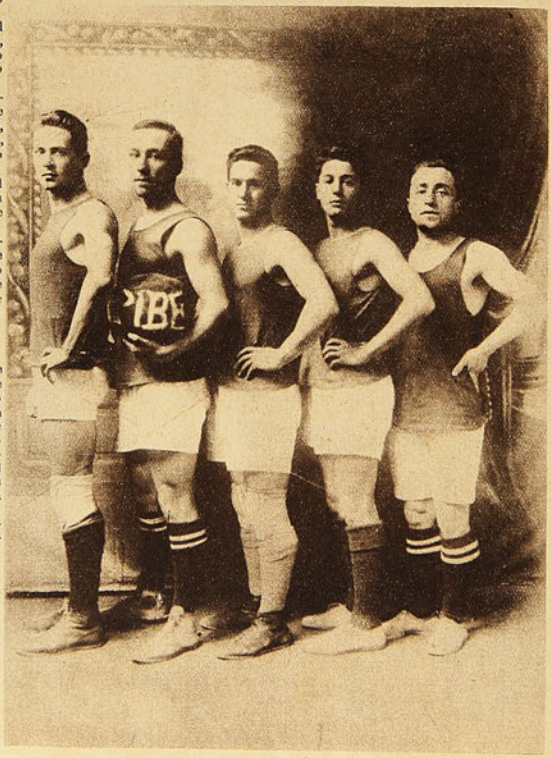

Equipo "Pibe", campeón de Concepción.

Tenantelli y del Campo, ganadores de los 4.000 metros, para novicios ganadores.

El león del Ibérico, Gutiérrez, finaliza el kilómetro en 1'24'' 1|5.

Valentini termina la misma prueba en 1'27'' 1|4

E. Pérez y J. García, ganadores de los 5,000 metros.

LAS GRANDES CARRERAS CICLISTAS EN EL VELODROMO LOS PLACERES EN VALPARAISO.

Gutiérrez y Valentini, ganadores de la carrera para campeones.

Tenantelli finalizó el kilómetro en 1'30''.

Albarnúa y Fernández, ganadores de la final de la 3.a serie, para novicios.

Un bonito lote de novicios en un viraje.

La vueita final de los campeones, en los 6,000 metros.

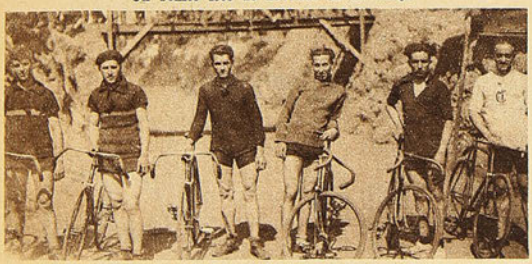

Los campeones que participaron en el kilómetro lanzado.

Los campeones de los 6,000 metros, en el punto de partida.

El Ciclista Italiano del vecino puerto organizó últimamente una gran carrera en el Velódromo de Los Placeres. En la prueba de fondo, que era el kilómetro lanzado, ocupó el primer lugar en brillante estilo, el campeón del Ibérico Luis Gutiérrez con 1'24'' 1|5. Asistió una enorme concurrencia.

DEPORTISTAS CONOCIDOS: D. HUMBERTO MONTECINOS G.

HUMBERTO MONTECINOS G.

Nuestro activo colaborador, al par que un experimentado cultivador de las bellas letras, es también un entusiasta deportista. Es, pues, de nuestros "conocidos" y por eso nos es grato pasar por el tamiz de esta croniquilla las dos faces características de su personalidad.

Ha dado a sus múltiples colaboraciones literarias, en diversas revistas y periódicos de la capital, la modelación exquisita de su temperamento comprensivo de los valores artísticos, pudiendo decirse que ha escogido con feliz acierto la singularidad de sus estudios críticos, en los que se ha revelado concienzudamente.

Su otra característica personal, que nosotros podemos aquilatar mejor por corresponder a la índole de esta Revista, es su afición a los deportes, a los que ha consagrado una actividad digna de reconocimiento.

En el año 1908 fué boy-scout fundador de la Brigada del recordado doctor Alcibíades Vicencio. En 1909, capitán del "Deutsche Foot Ball Club", en el Liceo de Aplicación.

En la Empresa de los Ferrocarriles, donde presta sus servicios varios años, ha sido designado director del "Centro Deportivo Mapocho" y director del "Balompié Control de Entradas". Es además presidente del "Centro Benjamín Vicuña Mackenna", de la misma repartición ferroviaria.

Secretario de prensa y consejero por el Control de Entradas en el Consejo Deportivo, Dirección General, nombrado por decreto número 29 del H. Consejo Administrativo de la Empresa, etc., etc.

Sin desperdiciar los momentos que cualquier prójimo dedicaría al "dolce far niente", ha escrito incansablemente numerosos artículos e informaciones deportivas en la prensa santiaguina y en "Los Sports", donde suministra las informaciones de los deportes ferroviarios. Hasta hace poco mantuvo la página "Deportes" en la revista de la II Zona de los FF. CC., "El Ferroviario".

Esta labor demuestra por sí sola la encomiable actividad de nuestro amigo, y el ascendiente conquistado entre la juventud deportista y entre sus compañeros de labores.

Jovial y despreocupado del halago, sigue trabajando aferrado en su modestia.

Para el que estas líneas escribe y que ha tenido también la suerte de "fotografiarle"... conociéndole por tanto más de cerca, es Montecinos, francamente hablando, una "acumulación de dinamismo" que le lleva, a veces, a ciertos estados de neurosis, pero que se hacen pasajeros cuando deja paso a su alegría que contagia noblemente.

L. A. B. R.

Y con qué frecuencia suelen los atletas y deportistas verse sometidos a ese intenso sufrimiento.

Cuando ocurre un accidente así, o cuando hay postración y dolor de cabeza causados por el sol o el excesivo ejercicio, es cuando mejor puede apreciarse porque la

CAFIASPIRINA

Eter compuesto etánico del ácido orto-oxibenzoico, con 0,05 gr. Cafeína.

es llamada " el analgésico de los atletas".

Además de aliviar rápidamente cualquier dolor, levanta las fuerzas, restablece el equilibrio nervioso, normaliza la circulación de la sangre y **no afecta el corazón.**

BAYER

¡Un Momento!!

Una navaja de seguridad Gillette, enchapada en oro, a un precio inconcebiblemente bajo.

VEA VD. esta navaja. Es una Gillette legítima, enchapada en oro, acabada de salir de la fábrica, con cajita para guardar las hojas también enchapada en oro, todo en un precioso estuche.

Las navajas y hojas Gillette legítimas son empleadas diariamente por millones de personas, y han hecho del afeitarse un verdadero placer.

Compre hoy mismo una Gillette.

Busque a su proveedor. Sus existencias de este artículo están constantemente renovadas.

Para que la afeitada sea perfecta exija que le den navajas y hojas Gillette legítimas.

Navaja de Seguridad

TRADE Gillette MARK

Gillette

EN LA ESCUELA CAMILO HENRIQUEZ

El equipo de basket ball del IV año B. de la Escuela Camilo Henríquez, que ha tenido una lucida actuación entre los escolares. Al centro su profesor, señor Gastón Bianchi.