

EDUCACION: El paro sacó a Gaete

año X - N° 181 - del 29 de junio al 5 de julio 1987 - $ 250 - recargo aéreo $ 20

análisis

M.R.

CARLOS CARDOEN: SOBRE BOMBAS, EMPRES Y POLITICA

EXCLUSIVO

MANUAL DEL EJERCITO:

Cómo protegerse del terrorismo

LA ACTIVIDAD EXTREMISTA

A. Características del adversario

B. Finalidad y particularidades de la autoprotección

C. Situaciones de riesgo personal que pueden presentarse

D. Obtención de información

MEDIDAS DE AUTOPROTECCION

A. En el lugar de residencia

B. En el lugar de trabajo

C. Durante los viajes y desplazamientos

D. Contramedidas para evitar robo de vehículos

PREVENCION DE ATENTADOS O SECUESTROS

A. Atentados con bombas

B. Secuestros

Guiones de película

LAUTARO RIOS A.

En un filme —como se dice ahora— uno de los principales elementos es el guión. Este no sólo comprende los parlamentos, sino también la descripción de los diversos escenarios, el "inducting", es decir, lo que éstos deben sugerir o inducir a pensar al espectador y todos los elementos indicativos de la expresividad de las imágenes.

Luego vienen los actores, cuya principal cualidad ha de ser la compenetración con el personaje para "interpretarlo" cabalmente. El mejor elenco sería aquel que tuviera actores espontáneos en que intervienen personas que son cogidas en el engranaje de un guión, sin previa advertencia, y que —por lo mismo— obran con la mayor naturalidad ya que no se sienten ni se saben actuando. No hay mejor actor que el que vive una situación.

Por último —last, but not least, como dicen los británicos— viene el Director quien —de un modo similar a los Jefes de la Policía— son mejores Directores mientras menos tengan que intervenir en el rodaje. Un buen Director es aquel que monta la escena y el argumento de tal modo que la actuación se desenvuelva como por arte de magia y el espectador se la trague embelesado de punta a punta.

Pero también, en cualquier filme, de pronto se desliza la "gaffe", la falla inesperada, que echa por tierra todo el virtuosismo del guión, del Director y de los actores.

Imaginemos un caso, un nuevo filme policial; partiendo de la premisa que los guiones de la serie autodenominada "Muerte en enfrentamiento" está más trillada que la de los "Rambo".

Un malhechor, que no se sabe quién es —pero que el "inducting" señala de manera inequívoca— instala una potente bomba en un edificio. Alguien da la alarma y todos los vecinos —actores espontáneos— salen huyendo despavoridos. Otro coge, sin pensarlo, una línea del guión: "Llamemos a la policía". Acude ésta con su habitual espectacularidad; y, obviamente, desactiva la bomba minutos antes que estalle y deje la hecatombe.

Pasado el momento "clímax", vienen los periodistas que recogen en toda su frescura la expresividad emocional de los actores espontáneos. Así se establece, con la fuerza irrefutable de un testimonio multitudinario, que un grupo de terroristas profesionales —algunos hasta recuerdan haberlos visto— montó un artefacto de alta tecnología que les haría volar en pedazos y que —milagrosamente— pudo desactivarse gracias a una modesta dependienta que la descubrió a tiempo. Entonces todos se vuelcan hacia la modesta dependienta y le preguntan al unísono: "—¿Y cómo descubrió la bomba?". Y la mujercita, con todo el candor de su inocencia, responde:

"—Es que la puerta estaba abierta...". a

REDACCION

Un instrumento eficaz

JUAN GUERRA M.

El movimiento sindical ha sido uno de los principales baluartes en la lucha por la democracia. Desde 1973, en un contexto claramente adverso a sus intereses: de represión, de limitaciones y restricciones permanentes, nunca desapareció de la escena nacional. A pesar de todos los esfuerzos en contrario realizados por el Régimen Militar.

Aun en los años más difíciles, el sindicalismo enarboló con heroica valentía y decisión las banderas de defensa de los derechos fundamentales de los hombres de trabajo.

Esa práctica fue la base central que permitió a los trabajadores dotarse de valiosas organizaciones nacionales como la Coordinadora Nacional Sindical y el Comando Nacional de Trabajadores. A través de ellas se han orientado los principales esfuerzos de organización, conducción y lucha de los más vastos sectores laborales del país.

La constitución del CNT en 1983 marca un trascendental hito en la actividad del movimiento sindical. Con él se esfuerza y potencia una nueva forma de acción de los trabajadores y el pueblo chileno: el de la movilización social, manifestada en múltiples expresiones y que ha contado con el valioso concurso de los sectores sociales populares.

A través de la movilización social han quedado claramente establecidos los principales problemas que afectan a las mayorías nacionales y que tienen como origen la existencia de un régimen político contrario a los intereses básicos de los chilenos y de nuestra patria.

Es precisamente la movilización social la que ha permitido lograr significativos cambios en la situación del país durante estos últimos 4 años. A pesar de no haber conseguido la totalidad de los objetivos perseguidos, es indudable que ha posibilitado la conquista de importantes espacios democráticos al interior de nuestra sociedad, los cuales constituyen, hoy día, bases para apoyarse y avanzar en la justa lucha democrática.

Este instrumento ha probado su eficacia y legitimidad. Es preciso entonces, persistir en este camino movilizador adecuando y precisando su carácter y contenido. De esta manera debe lograrse una mayor participación de los trabajadores a partir de sus demandas básicas, articulándolas, en forma permanente, con las de carácter nacional.

El último 1° de mayo, en el acto realizado por el CNT, su presidente Rodolfo Seguel enfatizó este rumbo señalando que los trabajadores no pueden renunciar a la movilización social, porque es esta la única forma de hacer frente con eficacia a un régimen que ha demostrado, hasta lo indecible, que no entregará voluntariamente el poder que le arrebató al pueblo por la fuerza.

Los desafíos que enfrenta el movimiento sindical en el actual período ponen en el centro de su actividad el fortalecimiento y desarrollo de la movilización social. Ella constituye un derecho irrenunciable de los trabajadores y un instrumento eficaz para el logro de sus reivindicaciones sectoriales y nacionales. a

ANALISIS es una Revista semanal editada por la Sociedad Periodística Emisión Ltda., cuyo Directorio está integrado por:
Ignacio Balbontín, Juan Pablo Cárdenas, Jaime Hales, Patricio Hurtado, Duncan Livingston, Manuel Sanhueza, Carlos Santa María y Belisario Velasco.
Coordinador Editorial: Roberto Celedón.

Presidente del Directorio
Fernando Castillo Velasco

Director
Juan Pablo Cárdenas

Representante Legal
Carlos Santa María

Subdirector
Fernando Paulsen S.

Editor Internacional
Alvaro Rojas

Editor Números Especiales
Edwin Harrington

Redactores
María Eugenia Camus, Patricia Collyer, Carolina Díaz, Pamela Jiles, María José Luque, Alicia Oliva, Libio Pérez, Juanita Rojas, Nelson Soza.

Corresponsales
Rosa Alcayaga, Ximena Amarales, Iván Badilla, Beatriz Cardoso, Hernán Dragicevic, Roberto Espíndola, Oscar Madrid, Sergio Martínez, Francisco Martorell, Daniel Moore, Fernando Murillo, Cecilia Olmos, Jaime Osorio, Marcia Scantlebury, Adrián Soto, Hernán Uribe.

Productora
Paulina Mora

Jefe Archivo y Documentación
Juan Alvarez de Araya

Jefe de Arte y Diseño
Rodrigo Squella

Fotografía
Marcela Briones, Miguel Carrasco.

Servicios Informativos
Alasei, I.P.S., El Periodista.

Administración
Gerente
Carlos Santa María

Subgerente
Fernando Sapiag

Coordinador de Operaciones
Oscar Espinoza

Suscripciones ANALISIS Fono: 2254807

Chile

Anual	$ 11.000	(48 ediciones)
Semestral	$ 5.500	(24 ediciones)
Trimestral	$ 2.750	(12 ediciones)

Al Extranjero

Anual	US$ 136	$ 30.000	(48 ediciones)
Semestral	US$ 68	$ 15.000	(24 ediciones)
Trimestral	US$ 34	$ 7.500	(12 ediciones)

Europa		$	US$
Anual	(48 ediciones)	40.000	180
Semestral	(24 ediciones)	20.000	90
Trimestral	(12 ediciones)	10.000	45

Impreso en Editorial Antártica S.A., que sólo actúa como impresora.

Un NO, ¡ahora!

JUAN PABLO CARDENAS

Si hay algo absurdo es que haya quienes estén preparándose para enfrentar electoralmente a Pinochet. Como si no hubieran en estos 14 años pruebas más que contundentes del repudio generalizado del país hacia el Dictador y como si no se hubiese más que demostrado que a éste bien poco le importa la voz de las mayorías.

Constituye por esto una falta de respeto a las angustias y testimonios del pueblo convocarlo a un proceso electoral que —además de representar un reconocimiento a la Constitución y las leyes de la Dictadura— significa darle continuidad al gobierno de Pinochet por algunos años más, cuando no perpetuarlo a través de una elección que se teme espuria y envuelta en el cúmulo de arbitrariedades que afectan a la sociedad chilena.

El país en estos años ya le ha propinado un rotundo NO a Pinochet. Las protestas, las múltiples elecciones sindicales, estudiantiles y gremiales son —por nombrar algunas— manifestaciones contundentes de la conciencia popular que existe del fracaso de Pinochet y su Régimen y del anhelo nacional por un orden democrático. Chile percibe con claridad que, después de estos años, la economía del país está peor que antes, que con la Dictadura la violencia se ha hecho cotidiana y que cada vez nos encontramos más aislados de la comunidad internacional. No hay chileno que no aprecie, asimismo, que nuestra convivencia se ha hecho un infierno y que el lenguaje y las actitudes de Pinochet son cada vez más expresivos de su fracaso y de una política con horrendas consecuencias.

No podemos esperar que de la actual situación puedan derivarse elecciones democráticas ni que la voz del pueblo se transforme en gobierno. Catorce años son más que suficientes para conocer la personalidad de quienes ostentan el poder, al grado que desde las propias Fuerzas Armadas se está proponiendo la nominación de un candidato civil a la presidencia de la República, en lo que puede ser un claro deseo de estos oficiales de apartar a Pinochet de La Moneda o de las tareas militares.

La tarea más importante entonces para las fuerzas genuinamente democráticas es seguir promoviendo la movilización del pueblo, de manera de acelerar los cambios que Chile necesita y no de postergarlos o hacerlos completamente inciertos con el ilusionismo electoral y la pasividad social. La libertad —insistimos— nunca será obra de los pusilánimes ni de los déspotas.

Por dolorosa que sea, el país ya ha entendido que lo único realista es la lucha y la confrontación con un régimen cuyo principal objetivo es perpetuarse. Que lo utópico, lo iluso, es justamente confiar en el diálogo y el acuerdo con quienes gobiernan y ponerse al servicio únicamente de un proceso electoral tan poco serio como aquella consulta de un 4 de enero o la que dio vida a la Constitución del 80. No se pueden "poner todos los huevos en la misma canasta", ni tampoco ponerse detrás de los mismos personajes que en las oportunidades citadas confiaron en que a una dictadura como ésta se la podía derrotar en las urnas.

Representa un voluntarismo irrespetuoso en ciertos dirigentes políticos opositores empeñarse en colaborar con el itinerario institucional del Régimen, al tiempo de desahuciar la concertación política y social y todas las instancias unitarias logradas en estos años.

Hay que estar ciego para negar que los espacios democráticos ganados a la Dictadura se derivan del coraje y la audacia desarrollada en las calles y no de la antesala y el coqueteo con los opresores.

Felizmente, el país se da cuenta de que su lucha debe ser constante y multifacética y son, justamente, los jóvenes los que en estos últimos días nos entregan un ejemplo de unidad y movilización. Dándole claramente la espalda al Régimen y a la que está por convertirse en su oposición oficial. a

COMENTARIO POLITICO

OPOSICION:

Lo que aclaran las divisiones

● *Comandos de tres tipos; surgimiento tal vez de una tercera Izquierda; creación de la IU. Quizás menos confuso de lo que parece.*

Las palabras del Director General de Carabineros, Rodolfo Stange, apoyando un candidato civil para el plebiscito fueron más significativas políticamente que las profetidas anteriormente por el general Matthei y el almirante Merino. En primer lugar, porque fue el tercero en decir lo mismo; es decir, definitivamente desequilibró la balanza de poder de las FF AA, dejando —como tituló "Fortín Mapocho" — 3 por 0 a las ramas que favorecen un candidato civil. Quedando aislado, en este debate al menos, el Ejército. Además, las palabras de Stange salen a la luz pública después de la Matanza de Corpus Christi y, más importante, luego de que funcionarios de Carabineros habían sido baleados por desconocidos mientras hacían guardia a la casa de calle Pedro Donoso, donde fueron acribilladas siete personas hace dos semanas. Si el "terrorismo marxista" quiso ser usado para disuadir los planes "disidentes" del jefe de Carabineros, ello no fue óbice para que Stange relatara lo que piensa sobre el plebiscito.

Pero hay un tercer factor de significancia en lo dicho por Stange. El Director General de Carabineros aventuró un deseo novedoso, por decir lo menos: para evitar la politización de Carabineros y para realizar su rol de garantes del proceso eleccionario, Stange expresó: "Ojalá podamos lograr que los funcionarios de Carabineros, de todos los grados, no sufraguen" en el plebiscito. Esta expresión institucional no es casual, ni obedece a voluntades individuales. Ella está reflejando una tendencia —en el plano retórico al menos — de avanzar hacia una postura cada vez más profesional y menos política de las ramas "disidentes", donde se combinan, en grado ascendente, las tibias diferencias de Merino, la decisión personal de Matthei de retirarse en 1989 y esta postura institucional de no sufragar en el plebiscito, que espera obtener Stange. (Ya expuesta por Merino al discutirse la ley electoral). El Director General de Carabineros habló recién llegado de Europa. Unos días antes había vuelto Matthei, también de Europa y de EE UU. Ahora es el turno de viajar de Merino, quien parte a Israel. Sólo el dictador nunca viaja fuera de Chile. Mal que mal es el tercer "más antipático" entre todos los jefes de Estado del mundo, según una encuesta a ciudadanos franceses hecha por la revista "Le Point". Como consuelo para Pinochet le puede quedar el hecho de que sigue siendo el líder indiscutido en occidente. Los dos más pesados que él son del Medio Oriente: Ghaddafy, de Libia, y Khomeini, de Irán.

LA OPOSICION RARA

Varias nuevas organizaciones fueron constituidas en la Oposición la semana que pasó. Unas más tácticas, otras más estratégicas. Lo que puede ser paradojal, para lo que ha sido la marcha de la Oposición en este último tiempo, es que se está aclarando bastante el panorama sobre qué representa y qué pretende cada una de estas entidades opositoras.



General Stange: civil el candidato, sin votos de Carabineros.

En primer lugar están las que se podrían llamar "trascendentes", debido a que sus proyectos son más estratégicos y menos puntuales: el Acuerdo Nacional, la Alianza Democrática y la recientemente formada Izquierda Unida. La primera organización está congelada y sólo está activo su coordinador, Sergio Molina, que es ahora coordinador del Comité de Personalidades por las Elecciones Libres. La segunda, AD, está preocupada, según anunció esta semana, de elaborar un plan alternativo de gobierno. Convertida más en una entidad de pensamiento que de acción, la AD ha visto cómo los partidos que la integran concentran sus fuerzas y priorizan los intentos organizativos de corto plazo, casi todos girando alrededor del problema de la sucesión de Pinochet.

El denominado Frente de Izquierda se transformó finalmente en una realidad, bajo el nombre de Izquierda Unida, IU. Como ya se había señalado en ediciones anteriores, la unidad alcanzada por los siete partidos que integran la IU —Izquierda Cristiana, MAPU, MIR, Partido Comunista, Partido Radical (Luengo), Partido Socialista Histórico y Partido Socialista de Chile (Almeyda) —, tiene como eje "impulsar la movilización social por las demandas y necesidades nacionales". Igualmente, la IU persigue ampliar las bases de concertación con el Centro político, pero desde una postura de Izquierda y no, como era la forma clásica anteriormente, esperando ser invitados individualmente a los proyectos hegemonizados por el Centro.

Como una forma de enfrentar el inevitable desafío impuesto por la legislación electoralista del Régimen, la IU acordó constituir un Comando por las Demandas Populares y las Elecciones Libres y Democráticas. Fuera de aparecer como una alternativa —no apropiadamente definida aún — a las iniciativas del Centro y de algunas personas de la Izquierda en torno a la petición de Elecciones Libres, este Comando se ve como lo más débil por ahora de la IU. La nueva entidad quedó presidida por Clodomiro Almeyda —subrogado mientras esté en la cárcel por Luis Fernando Luengo — junto a un Comité Político de catorce personas, al que no se descarta que se integren varias personas comprometidas en la causa de la Izquierda, que no militan en partido alguno.



Nace la Izquierda Unida, liderada por Clodomiro Almeyda.

Lo que deja pendiente la IU es la forma cómo se dará la comentada "superación" del MDP. Si se pensó que esta podía simbolizarse a través de las personas que formarán el Comité Político de la IU, ello no fue así: el socialista Germán Correa es el *único miembro* del ejecutivo del MDP que quedó en el CP de la IU. Los comunistas y miristas decidieron no trasladar a la nueva organización de la Izquierda sus representantes en la dirección del MDP.

LO CASUISTICO

El problema principal para diversos sectores de la Oposición es cómo manejar en beneficio de los demócratas la creciente crisis del Gobierno, marcado por una fecha de término y con señales de urgentes cambios. Lo último quedó corroborado la semana pasada con el inminente cambio de gabinete que producirá la anunciada designación del actual ministro de Educación como próximo embajador en Buenos Aires.

En este terreno hay un área a cubrir y tres proposiciones concretas: el área es el plebiscito y las proposiciones son: 1) el Comité de Personalidades por las Elecciones Libres; 2) el Comité de Izquierda por Elecciones Libres, liderado por el socialista (Núñez) Ricardo Lagos, y 3) el Comando de la AD por las Elecciones Libres. Los tres comandos están de acuerdo en movilizarse para demandar elecciones libres —unos en menor, otros en mayor grado— y, sobre todo, se unen en estar todos de acuerdo en inscribir a los chilenos en los nuevos registros electorales creados por Pinochet. Sobre qué hacer si no se consiguen las ansiadas elecciones libres no hay aún consenso. Sergio Molina, de las Personalidades, siempre sostuvo que se debe intentar ganar el plebiscito; es decir, participar y votar por el NO. Lo mismo pareció indicar la semana pasada Gabriel Valdés, cuando señaló que "el 85 por ciento de los chilenos" dirá NO a Pinochet. El CIEL no ha explicitado qué hará a la hora de ser llamado el pueblo de Chile a votar en 1988 o 1989. ¿Que por qué —si todos están de acuerdo en lo básico, registro electoral, y si incluso algunas de las personas se repiten en distintos comandos— no hay un solo Movimiento por las Elecciones Libres, y así evitar las obvias confusiones de tanta maquinaria paralela? Bueno, quizás es demasiado pronto para que se le pida a la Oposición chilena que no se comporte como Oposición chilena.

El Comando formado por la IU aún no entra en esta "pelea", especialmente porque todavía sigue siendo sólo una idea sin concreción. Sin embargo, en lo que puede traer cola, la ex diputada comunista María Maluenda se inscribió en los Registros Electorales el pasado viernes 26. Puede ser, como creen algunos políticos de Centro y de Izquieda, que este acto de María Maluenda mueva al PC a sacar una declaración pública respecto de la ex diputada, para evitar la presión porque la inscripción en el Registro Electoral, como sucede en el CIEL, sea una materia personal y no partidista para los militantes.

¿LA TERCERA IZQUIERDA?

También la semana pasada, con motivo del aniversario del natalicio de Salvador Allende, el 26 de junio, otros seis partidos y movimientos de la Izquierda más radical, no miembros de la IU, llamó a crear una "alternativa democrático-popular" e "impulsar la unidad de la Izquierda, sin exclusiones". Quienes firmaron esta declaración son los partidos Socialista Unitario, Dirección Colectiva y Salvador Allende; el MIR dirigido por Andrés Pascal; el MAPU Lautaro; y el MAPU Obrero Campesino.

Surge así, al parecer, un tercer actor en el terreno de la Izquierda. Ya están los socialistas de Núñez, que cuentan con la alianza, para cosas puntuales, de personas de otros partidos de Izquierda; también está la recientemente formada IU; y ahora esta agrupación del sector más radicalizado, que cuenta efectivamente con algún poder de masas, especialmente entre los pobladores, asimismo como con planteamientos de oposición militar a la Dictadura.

El elemento ausente en estas tres coaliciones es el Frente Patriótico Manuel Rodríguez, también de Izquierda y embarcado en la lucha militar contra el Régimen. a

FERNANDO PAULSEN S.

ELECCIONES DE LA DC:

¿Candidaturas o consenso?

- *Con elecciones directas de delegados provinciales a la Junta Nacional, el PDC inaugura esta semana su modificado sistema de designación de autoridades.*
- *Tres postulaciones formales y llamados a buscar acuerdos en el camino para elegir la "Mesa Nacional" y fijar línea política.*

Entre apreciaciones, conjeturas y sentencias. Así se está desarrollando el proceso interno de la Democracia Cristiana que la debe llevar —a fines de julio— a renovar su Mesa Directiva y los consejeros nacionales, y a fijar la línea política para los próximos dos años.

Y las voces no sólo provienen de la militancia del PDC. También llegan desde otros sectores. Porque, aquí, todos opinan. Todos están expectantes. Algunos más preocupados que otros. Pero nadie indiferente. Y es que la posición que surja del debate en que está enfrascada la principal fuerza política del país será decisiva en las estrategias que adopte la Oposición, en la búsqueda de una salida democrática para el país, en un momento en que la crisis nacional se ha agudizado y en que el Régimen se encamina —no sin conflictos internos— a imponer la realización de un plebiscito que a nadie da confianza.

Para los democratacristianos, el proceso que están viviendo tiene novedades. Esta vez, la Junta Nacional, donde finalmente se dirimirá todo, coincide con la implementación de modificaciones estatutarias al sistema para elegir autoridades. Lo que hay es una democratización que permite que, por primera vez, los delegados provinciales a la Junta surjan de votaciones directas. Aunque la cifra es variable porque se deriva del número de habitantes y el de los electores que concurra a sufragar en cada provincia, se habla de un total de 250 en todo el país. Estas elecciones —"primarias"— tendrán lugar el sábado 4 de julio y, de acuerdo con la nueva estructura territorial que tiene la DC, se votará en cada comuna. Participarán en ellas todos los militantes que alcanzaron a ser reempadronados en los Registros del Partido.

El mismo día, en forma simultánea, se renovarán las directivas comunales y provinciales y sus respectivos consejos. También se efectuarán votaciones a nivel de los Frentes —Juvenil, de Profesionales y de Trabajadores— y en los Departamentos Femenino y de Pobladores. Es lo que algunos han llamado "una gran fiesta electoral".

LAS OPCIONES

El hecho de que ahora las bases puedan elegir directamente a los delegados provinciales, que tendrán derecho a voz y voto en la Junta, ha precipitado una verdadera campaña —que ha generado críticas— con candidatos que van y vienen de norte a sur del país, dando a conocer sus respectivos programas en foros y debates.

A un mes de que culmine el proceso, son tres las postulaciones formales para suceder a Gabriel Valdés. Las dos que aparecen claramente como las más importantes, "entre las cuales se está dando la pelea" y que tienen estructura nacional, son las de Ricardo Hormazábal, abogado, ex diputado, actual Consejero Nacional del Partido y dirigente sindical, y Patricio Aylwin, también abogado, ex senador y ex presidente de la DC. Ambas representan, además, las dos grandes tendencias que existen en el PDC. Hormazábal a la progresista —"chascona"— y Aylwin la más conservadora. En el centro está la candidatura de Arturo Frei Bolívar, ex diputado, Consejero Nacional del partido, sobrino del fallecido ex presidente Eduardo Frei. Se le identifica en el ala conservadora, aunque se presenta con un estilo de renovación.

Las diferencias, en casi ya dos meses de campaña electoral, entre las dos candidaturas con más gravitación se refieren fundamentalmente a las estrategias que el PDC debe asumir frente a la situación nacional. Y también es distinta la forma de presentar las discrepancias.

A juicio de un integrante del equipo que apoya a Patricio Aylwin consultado por ANALISIS, "la más de fondo, aunque no la más claramente percibida, radica en que si bien todos hablamos de que la salida requiere de tres medios estratégicos —presión, alternativa de gobierno y oferta de negociación a las FF AA— no pensamos lo mismo acerca de los niveles de priorización. La candidatura de Ricardo plantea priorizar en la presión, en cambio la de don Patricio dice: 'Prioricemos en presión y alternativa, a la vez'. Creemos que hay que constituir la alternativa ahora, que no es necesario esperar a que el abanico de nacionales a socialistas —en lo que estamos de acuerdo— esté disponible. Un candidato ayuda al desafío de generar los ambientes de inscripción, motiva y moviliza".

También Patricio Aylwin plantea, como lo señala en su documento "Con fe en el ideal", que la Oposición no puede rechazar la Ley de Partidos, porque "desgraciadamente carecemos de la capacidad de presión necesaria para torcer la voluntad del régimen en relación a la Ley dictada". Al



Patricio Aylwin: la tendencia más conservadora.

recomendar la inscripción señala que "es más eficaz, desde el punto de vista de la estrategia democrática, buscar la mejor forma de utilizar la legalidad vigente, aprovechando al máximo las posibilidades de acción política de que podamos usufructuar".

"Esa es una apreciación derrotista", indicó a ANALISIS un representante de la candidatura de Ricardo Hormazábal.

"El Régimen está en proceso de creciente debilidad y es cada vez más evidente el aislamiento de Pinochet", agregó. En su opinión, es en ese diagnóstico de la situación donde radica la diferencia más importante entre ambas postulaciones. Recordó que en el período 1973-78, cuando la DC siguió la estrategia de "portarse bien", de no movilizarse y tratar de conversar con las FF AA, lo único que ocurrió fue "que nos pusieron la Constitución del '80". En cambio, cuando a fines de 1982 se pasó a la estrategia de "realización simultánea de la movilización social y la concertación política" empezó a producirse el deterioro del apoyo que Pinochet tenía. "Pensamos que esa estrategia ha sido eficiente, que hay que insistir en ella, perfeccionarla y profundizarla, pero no estamos, ni con mucho, derrotados".

En cuanto a lo que plantea Aylwin respecto a la posibilidad de modificar la Constitución entrando en el sistema, lo considera "un error de apreciación" y que la inscripción de los Partidos políticos en la Ley del Régimen no otorga ningún beneficio. Por el contrario, "nos hace pagar altísimos costos, el más grave de los cuales es rendirse después de 14 años, cuando somos más, tenemos más organizaciones sociales, hay movilización del pueblo". Este punto tiene relación también con lo que se refiere a la relación con las FF AA. A Juicio de la candidatura de Ricardo Hormazábal, la única forma de conseguir que ellas dialoguen es con presión, "porque ellas no dialogan con los derrotados".

En medio de esto, se cruza la postura de Arturo Frei Bolívar, que, con mayor insistencia que Aylwin, plantea que la movilización social ha fracasado y que ahora habría que pasar a un proceso de movilización política. También postula en forma categórica que hay que inscribirse en la Ley de Partidos. A su vez, sin ser candidato, pero en activa campaña por elegir delegados a la Junta Nacional, Adolfo Zaldívar, actual consejero del PDC, sostiene también la inscripción del Partido y afirma que la Campaña por Elecciones Libres, que todos coinciden en que hay que llevar adelante, llegó tarde porque para conseguirlas era necesario modificar la Constitución y, por lo tanto, "lo único sensato ahora, es prepararse para ganar el plebiscito".

EL CONSENSO

En las últimas semanas, surgió la voz de Jaime Castillo Velasco, vicepresidente del PDC —"el maestro", como le dicen sus camaradas—, quien planteó la necesidad de un punto de acuerdo interno "porque en el Partido yo no veo diferencias sustanciales de ninguna especie". Fue un llamado de atención a las candidaturas que, a su juicio, están creando ante los ojos del país "un verdadero estado de guerra interno, al menos de polémica, sin que nadie pueda entender qué es lo que separa a los dirigentes democratacristianos (...)".

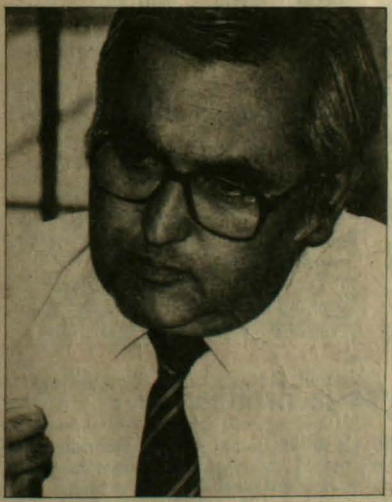

Ricardo Hormazábal: el progresismo "chascón".

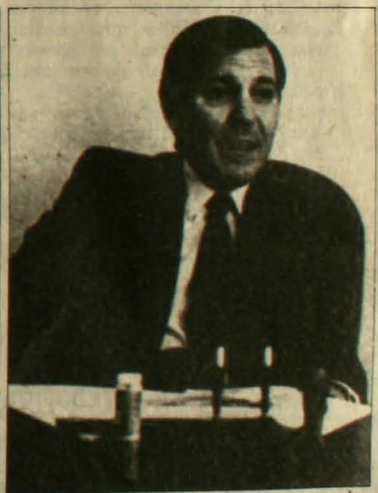

Arturo Frei Bolívar: "ala" conservadora con aires de renovación.

De inmediato se produjo la declaración de un grupo —focalizado principalmente en la provincia de Santiago oriente— que dijo acoger este llamado "sobre la necesidad de buscar puntos de unidad y provocar un gran acuerdo interno". Entre sus integrantes se cuentan Tomás Jocelyn-Holt, ex presidente de Feuc; Víctor Gubbins, ex presidente del Colegio de Arquitectos; Carlos Hunneus, cientista político, y el economista de Cieplán, Alejandro Foxley. "Creemos que primero hay que definir una estrategia y un escenario político, porque haciendo un esfuerzo es posible llegar a un acuerdo aunque tengamos valoraciones distintas, y una vez establecido eso se elija a los hombres más adecuados para impulsarlo", explicó a ANALISIS Carlos Hunneus.

Este grupo, que internamente es conocido como de "los tecnócratas-iluminados", fracasó posteriormente en su intento de postular a Jaime Castillo como candidato. "El maestro", severamente, según se supo, les dijo que no.

ANALISIS tuvo conocimiento de que el martes 30 de junio la mesa directiva de la DC citó a los tres candidatos formales a una reunión donde se discutirían las discrepancias y los elementos de unión, a fin de que en base a eso, en la Junta se definiera primero una política y después se eligiera el equipo para implementarla. El único que concurrió fue Ricardo Hormazábal.

A este respecto, en la candidatura Aylwin se indicó que "este era un planteamiento viable hace cuatro años, menos viable ya en la segunda elección de Valdés y, hoy, me da la impresión que simplemente no es posible. Porque ampliar los consensos que ya existen, que son suficientemente grandes y sobre cosas suficientemente importantes, podría llegar a expresar una cierta mentalidad ambiental totalitaria". Representantes de la postulación de Hormazábal sostuvieron que "la iniciativa de don Jaime, de tratar de buscar un consenso, es provechosa, en la medida que se entienda como una forma de restringir los puntos de discrepancia mínima para tener una Junta ordenada donde se debatan nada más que los temas de real importancia. Pero, como una medida de buscar el consenso por el consenso, sin definir las situaciones de discrepancia, sería hasta una irresponsabilidad política".

Más allá de lo que finalmente pueda ocurrir, las postulaciones continúan desarrollándose en medio de un intenso ajetreo, incluidos actos públicos. Se barajan los porcentajes de apoyo que surgirán para uno y otro lado de la elección provincial del sábado 4. Se habla, por el lado de Aylwin, de que se trata de "una candidatura fácil, con mucho arraigo en provincias". En el sector de Hormazábal también se mencionan las provincias y el gran apoyo existente —que a nivel de dirigentes se ha hecho público— en el ámbito juvenil y el mundo social, tanto de profesionales, como trabajadores, pobladores y mujeres. a

ALICIA OLIVA

Aclaración de Sergio Bitar

Señor
Director Revista ANALISIS
Manuel Mont 425
Presente

Estimado señor Director:

Agradezco el espacio que me otorgó la revista que usted dirige para exponer mis ideas en una entrevista efectuada con acuciosidad por la periodista Patricia Verdugo (publicada en el número del 21 al 29 de junio).

Debo precisar, sin embargo, que el titular que la encabezó "LA SOLUCION DE CHILE PASA POR UN ENTENDIMIENTO DC-PC", no corresponde a lo expuesto en ella, y además cambia el sentido de mi pensamiento.

Como se lee en el texto, yo expresé lo siguiente:

1.- Respecto a una solución política: "la salida, viable y estable para Chile, está en un entendimiento entre la Democracia Cristiana y el socialismo".

2.- Sobre el socialismo: "ante el desafío del futuro es imprescindible la estructuración de un sólo Partido Socialista, integrando a marxistas y cristianos. El PS-Almeyda, el PS-Núñez, el MAPU y la IC deben unirse como base de una fuerza mayor".

3.- Frente al PC: "la solución futura supone un Partido Comunista como fuerza activa dentro del marco democrático. Si seguimos excluyendo al PC y si Pinochet continúa en el poder más allá de 1989, tendremos focos militares guerrilleros en las ciudades y eso aumentará la distrupción de la sociedad chilena".

Mucho agradeceré a usted hacer la aclaración correspondiente.

Lo saluda atentamente,

Sergio Bitar Ch.

** N. de la D.: Lamentamos profundamente el error por nosotros cometido. Pedimos disculpas al señor Bitar y a nuestros lectores por esta equivocación involuntaria y por los malentendidos que pudo provocar.*



Visita de Irma Almeyda en Italia

Irma Almeyda, esposa de Clodomiro Almeyda, ha visitado Italia invitada por todos los partidos del arco democrático italiano.

Durante su permanencia en el país fue recibida, junto al Presidente de Chile Democrático Antonio Leal y a María Bussi, por el Ministro de Relaciones Exteriores de Italia, Giullio Andreotti, por el presidente de la Comisión de Asuntos Públicos del Vaticano, Monseñor Achille Silvestrini, por el presidente del Senado, Giovanni Malagodi, por la presidenta de la Cámara, Nilde Jotti, por el Secretario General del PCI, Alessandro Natta, por las Centrales Sindicales italianas, por el Alcalde de Bologna, Renzo Imbeni. A la vez recibió mensajes de solidaridad del Secretario General del PSI, Bettino Craxi, y de la DC, Cirano De Mitta, y de los magistrados italianos que preparan una delegación a Chile para preocuparse de la situación de los presos políticos.

Durante estas entrevistas la delegación chilena recibió la plena solidaridad de sus interlocutores. En particular el ministro Andreotti anunció un paso oficial del Gobierno italiano ante el Régimen chileno para obtener la inmediata libertad y la recuperación plena del derecho a vivir en Chile para Clodomiro Almeyda y las ex parlamentarias Julieta Campusano y Mireya Baltra.

Duras palabras de Valdés

En una de sus intervenciones más duras contra el Régimen y Pinochet, el presidente del PDC, Gabriel Valdés, calificó al Capitán General el pasado martes 23 de "fantasma" que predica "el odio y la violencia, ahondando la injusticia social y abandonando en el camino a una multitud de muertos". Agregó que "pasará (Pinochet) a la historia como Hitler, Stalin, Trujillo, Somoza y otros parecidos".

En su declaración, Valdés desafía a Pinochet a un debate público y señala: "Enjuiciaremos su gobierno con las armas del derecho, la verdad y la justicia. No con las que él emplea contra el pueblo chileno".

Movilización el 2 y 3 de julio

Una gran movilización nacional por la defensa de la vida, proponen impulsar las juventudes de los partidos Comunista, Socialista de Chile (Almeyda), Izquierda Cristiana, MAPU, Socialista (Histórico), la Juventud Radical Revolucionaria y las Federaciones Juvenil Socialista de Núñez y de Mandujano.

En declaración pública, estas juventudes políticas afirman que representan a "los grandes anhelos de la genetación formada bajo este Régimen" y que "no podemos seguir esperando". Refiriéndose a las muertes de opositores políticos a Pinochet señalan que "esta pesadilla debe terminar ahora".

Dicen también que convocan "al conjunto de los chilenos" a una gran movilización para el 2 y 3 de julio.

Trabajadores se inscriben

Con la firma de más de 230 dirigentes sindicales y trabajadores de todo el país, se distribuyó la semana pasada una declaración pública donde los firmantes declaran: "Hemos acogido el llamado de Hortensia Bussi de Allende para encontrar un consenso nacional y apoyar la Campaña por las Elecciones Libres".

Los trabajadores que suscriben señalan que esperan recuperar la democracia "para terminar con el plan laboral y sus restricciones, para establecer un sistema de seguridad social basado en la solidaridad y no en el individualismo (...); para que nunca más vuelvan a ocurrir las atrocidades conocidas en estos años. Para que nunca más haya exilio, ni compatriotas asesinados, ni desaparecidos, ni torturados, ni presos políticos, ni muertos en supuestos enfrentamientos".

Los dirigentes sindicales y trabajadores firmantes finalizan su declaración señalando: "Hemos resuelto inscribirnos en los Registros Electorales a partir del jueves 2 de julio próximo".

FRENTE DE IZQUIERDA DE LA ZONA SUR:

"Ya no podemos seguir esperando"

- *Germán Molina Chávez, joven dirigente de la zona sur, encabeza el Frente de Izquierda de ese sector de Santiago que se adelantó a su dirección nacional, porque "estamos presionando a las cúpulas para que se produzca la unidad del pueblo".*

Es un nuevo político, de esos que no han conocido sino la Dictadura. A los 25 años apareció, muy serio, encabezando la Coordinadora del Frente de Izquierda de la Zona Sur de la capital, antes de que esta instancia se afirme a nivel nacional, y dijo: "Efectivamente, estamos presionando a las cúpulas para que se produzca la unidad del pueblo que necesitamos, de una vez por todas".

Germán Molina Chávez —poblador de San Ramón, estudiante de Economía, socialista de Almeyda, soltero— lidera esta Coordinadora, a la que pertenecen el Partido Socialista de Chile (Almeyda), la Izquierda Cristiana, el Partido Comunista, el Partido Radical, el Mapu Obrero Campesino, el Partido Socialista Histórico, el MIR y el MAPU de ese sector de Santiago, además del Comité Regional Sur del Partido Socialista de Núñez —incluidas sus seccionales y núcleos de base— que renunció completo a esa colectividad, porque "no concebimos un socialismo que está haciendo política desde fuera de la Izquierda y buscamos el reencuentro con los socialistas que se han mantenido luchando con el pueblo desde sus intereses de clase", según afirmó el ex secretario regional del PS Núñez, Héctor Gálvez.

Este Frente de Izquierda de la zona sur representa la voluntad de estos partidos en uno de los sectores más pobres del país, que tiene un millón y medio de habitantes: las comunas de San Miguel, La Granja, La Cisterna, San Ramón y La Pintana. Y Germán Molina, con sólo 25 años, lo dirige.

"Para mí, la política es una actividad de la gente, de las masas, en la calle, más allá que la política de pasillos, de escritorios, o la parte conspirativa que puede tener; la política es, sobre todo, la pelea de la gente", dice. Y añade: "La verdad es que yo no tengo una gran vocación por la política... La necesidad, la realidad, a uno lo obliga y lo lleva a esto. Uno opta racionalmente por este camino para tratar de que, algún día, salgamos de todo lo que nos abruma.



"A pesar de todo el afán principal es vivir con alegría"

—Pero tú formas parte de los "señores políticos".

—Yo me siento político en el sentido de poder conversar, organizar y centrar siempre todo lo que se haga en términos de eficacia para que la gente pueda organizarse y avanzar... no se quede ahí.

—¿Qué opinas de eso que siempre le dijeron a tu generación, que la "casta política" de este país estaba plagada de hombres honestos, generosos, preparados, con vocación de servicio y espíritu de entrega?...

—La cruda realidad nos ha demostrado que la mayoría son 'muñequeros' y que defienden sus intereses particulares más que los que dicen representar. Por suerte hay excepciones notables, como por ejemplo Radomiro Tomic, en la Democracia Cristiana.

—¿Cómo es un día cualquiera en la zona sur de Santiago?

—Es una mezcla... A pesar del desastre, de la miseria y el hambre, allí uno se encuentra con la alegría, una alegría permanente. Uno ve a los trabajadores del PEM, en la calle, muertos de la risa, tirando piropos a las niñas que pasan, o pegándose agarrones, jugando... Pero, por otro lado, las poblaciones, las calles estrechas, el barro, los cabros chicos amontonados en casas oscuras. Son salpicones, mezclas contradictorias... No sé, lo que nosotros sentimos a pesar de todo es que el afán principal es vivir, vivir con alegría.

—¿Por qué decidieron adelantarse al Frente de Izquierda nacional y salieron con el de ustedes en la zona sur?

—En enero empezaron las conversas de los partidos de Izquierda de la zona sur. Estábamos inquietos porque las organizaciones y la movilización se nos estaban viniendo abajo. Y nosotros somos los responsables de lo que pase frente a las agresiones del régimen... Nos costó re' harto, porque desde hacía catorce años que no era posible juntar a todos los partidos de Izquierda. Pero nuestra realidad se impuso por sobre los principismos, sectarismos e inmadureces, y logramos estos consensos elementales de plantearnos como Izquierda, unida por la democracia y los cambios, para impulsar la movilización social.

"El Frente Nacional se suponía que salía la primera semana de junio. Pero empezaron a pasar los días y las semanas. Cada día que pasa el costo político es muy alto. Con gran preocupación vimos que faltan voluntades serias en las direcciones nacionales... Y decidimos manifestar que nosotros ya estamos en esto, embarcados, porque lo vemos como el único mecanismo para reactivar toda la organización que se nos vino abajo el año pasado, para poder tomar la ofensiva de nuevo y salirle al paso a la propuesta exclusionista de la Democracia Cristiana".

—¿Intentan "pararle el carro" a sus direcciones nacionales?

—Nunca tanto... Queremos que entiendan que se están demorando un poquito. Nosotros estamos urgidos, las necesidades populares son demasiadas y muy grandes. Los partidos que están en las conversaciones por el Frente de Izquierda se están demorando mucho más de lo que debieran. Y nosotros que somos los hacedores directos de la política en la calle, con la gente, estamos por cortar con eso ya, ahora, y embarcarnos en el Frente de Izquierda. Ya no podemos seguir esperando.

PAMELA JILES



REAJUSTE DEL SALARIO MINIMO:

"Cuña" en el Régimen

● *Acuerdo del CES genera por primera vez una pública polémica dentro del Gobierno, divide en dos al sector empresarial y alienta nueva presión por mejoras salariales entre trabajadores.*

El "pirandelismo" es una teoría literaria donde los personajes escapan a la voluntad de su creador. Algo de esto hay en la actitud ahora asumida por el Consejo Económico y Social, (CES), un organismo tripartito ideado por el Gobierno. Porque su recomendación de elevar por ley a cuatro unidades de fomento el salario mínimo va a contrapelo de lo deseado por el equipo económico oficial: su vocero, el ministro Juan Délano, insiste una y otra vez que "subir salarios es demagogia".

Sintomática esta pública polémica entre el ministro de Economía y una entidad integrada en un tercio por funcionarios públicos, y que adopta ese acuerdo "por unanimidad". Divertida, de no tratarse de algo tan serio como la pérdida del poder adquisitivo ocurrida desde 1979, cuando el Plan Laboral redujo el "piso" de la negociación colectiva y permitió que en los años siguientes cualquier aumento salarial fuese inferior al costo de la vida.

La "cuña" introducida por el CES al interior del Gobierno reconoció, de paso, uno de los argumentos hasta ahora sostenido sólo por economistas y organismos sindicales: la cuantía del deterioro salarial durante los últimos seis años. El CES dimensionó esta pérdida en un 56 por ciento, si bien su recomendación para subir desde el equivalente de 2,8 a 4 UF el ingreso mínimo representa un alza de 42,8 por ciento.

Gustavo Ramdohr, presidente de la Asociación de Industriales Metalúrgicos (Asimet), y miembro del CES, dijo que los análisis de una comisión ad hoc formada en abril tomaron en cuenta "el promedio de lo que fue el ingreso mínimo entre 1979 y 1982: se comprobó había bordeado las 4 UF. Y su poder adquisitivo se fue perdiendo, porque pasó mucho tiempo sin reajustarse".

Admitió el directivo que el valor sugerido pudo ser mayor —"quizás 20 mil pesos (5,5 UF), como planteaban los sindicalistas"—, pero en definitiva se convino "un monto que pudiera ser económicamente factible para la mayoría de las empresas".

DIVORCIO EMPRESARIAL

Ramdohr, quien al igual que sus antecesores se caracteriza por una posición independiente y en ocasiones crítica respecto de la política oficial, dijo que "el pensamiento del ministro Délano es la opinión personal de algunas autoridades; la respeto, pero no por eso debo concordar con ella".

El Presidente de Asimet avala una actitud que gradualmente se abre paso en ciertos sectores empresariales, y que podría denominársela "reflexiva" o "flexible". Por contraposición a quienes —como el presidente de la Sofofa, Ernesto Ayala— reiteran que no cabe pensar en aumentos salariales "generalizados", sino en generar más empleo, porque por esta vía se atiende mejor el problema de los bajos ingresos. Esta es la posición que mantienen inalterable hace largos años los "Chicago-boys", hoy reivindicada por el equipo que lidera el ministro Hernán Büchi.

Quienes piensan o actúan con mentalidad monetarista afirman que cualquier incremento salarial se traduce en más inflación si no va acompañado de un aumento productivo. Eso reitera el ministro de Economía a quienes quieran escucharlo, aunque "olvida" que las propias metas oficiales postulan para 1987 un crecimiento de 5 por ciento en el Producto. Alvaro Bardón, ex subsecretario de la cartera, incluye una ligera variante: si suben las remuneraciones,

bajará la oferta de empleo. Ergo: "Si uno apoya a los pobres, debe oponerse a los reajustes".

Al otro lado de la barricada, Ramdohr está convencido de que subir desde 10 a 14 mil pesos el monto del sueldo mínimo —o cualquier valor que arrojen las 4 UF al momento de dictarse la ley—, "es perfectamente absorbible por la empresa". Y lo afirma tras constatar la favorable reacción que tuvieron en una reunión 80 afiliados de Asimet.

Respondiendo implícitamente a Délano, dice que "no puede hablarse de un 'crecimiento artificial' de los salarios, desde el momento que sólo están recuperando el poder adquisitivo que tenían en 1980". Y con lógica impecable retruca a quienes advierten las penas del infierno en materia de empleo: "El aumento de remuneraciones no debiera tener mayores consecuencias. El empresario que tiene un trabajador, lo tiene porque lo necesita, no porque está pagándole poco".

Esta polémica pública entre algunos integrantes del equipo económico y dirigentes empresariales versus los "reflexivos" era algo previsible. Incluso Ernesto Ayala trató la semana última de diluir el problema planteando la creación de "salarios mínimos diferenciados". Por eso Ramdohr recalca la importancia de aplicar el aumento "por ley: para no dejarlo a voluntad del sector empresarial".

Aclara que todo esto no pretende estimular un reajuste generalizado, "ni tampoco perseguimos que muchas empresas no puedan seguir funcionando". Sostiene que el sector que negocia colectivamente, "en líneas generales ya recuperó su poder adquisitivo". Pero es apenas un 12 por ciento del total de trabajadores. Queda ese "gran resto" conformado por quienes carecen de sindicatos, y todo el sector público. "El aumento debe tomarse como un llamado a regularizar la situación de esas rentas bajas", precisa Gustavo Ramdohr.





Gustavo Ramdohr, presidente de Asimet, y Ernesto Ayala, de la Sofofa (derecha): confrontación de "reflexivos" y "conflictivos".



Movilizaciones en apoyo de mejoras salariales anunció el Comando de Trabajadores, ahora bajo la tutela de Manuel Bustos.



Abogado Eugenio Díaz: intensificación de huelgas y petitorios al margen de la legislación vigente.

HUELGAS: "BAROMETRO" SALARIAL

Quizás por primera vez hay un divorcio tan claro en el sector empresarial respecto de cómo proceder en materia de remuneraciones. Y ello no es casual, según analistas del Centro de Investigación y Asesoría Sindical (Ciasi): en los últimos meses advierten una presión creciente por mejoras salariales. Sólo en junio contabilizaron medio centenar de huelgas, paros cortos de protesta y otras acciones dentro o fuera de negociaciones colectivas, todo en decenas de empresas de los más diversos tamaños y sectores.

Los abogados Eugenio Díaz y Jorge Donoso, asesores de la Coordinadora Nacional Sindical, verifican simultáneamente "la ruptura de hecho de algunas normas sobre negociación colectiva"; por ejemplo, aquellas que impiden acuerdos entre empresarios y trabajadores por rama de actividad, concertar petitorios salariales por grupos de sindicatos afines o presentar pliegos extraordinarios acompañados de huelgas cortas y otras acciones de presión.

La Confederación de Trabajadores Panificadores, por segunda vez en los últimos dos años, negocia por estos días salarios y otros beneficios comunes para sus afiliados, "mano a mano" con los respectivos gremios patronales. La Confederación de Trabajadores Metalúrgicos elevó hace pocas semanas pliegos extraordinarios y similares en 16 empresas de Santiago y Concepción. Setecientos obreros de la constructora "Tierra del Fuego", que levanta en Punta Arenas la planta de metanol, materializaron una negociación y paro "ilegales" por 48 horas: obtuvieron 15 por ciento de aumento para las rentas inferiores a 15 mil pesos y un reajuste igual al IPC cada seis meses. Durante la última temporada hubo 61 paros con petitorios salariales concertados entre los "temporeros" frutícolas: "En todos se lograron beneficios", destacó la Confederación "El Surco".

En casos extremos, la respuesta a algunos de estos movimientos sigue siendo el despido. Como sucedió la semana última con 200 trabajadores dependientes de la firma contratista brasileña Tenenge, que instala un nuevo horno de fundición en Chuquicamata. Pero "el horno no pareciera estar para bollos", no por mucho tiempo al menos. Algo de esto insinuó el presidente de la Sociedad Nacional de Agricultura, José Moreno, al admitir que con o sin demandas por mayores salarios "los trabajos deben hacerse", por lo que el nivel de contratación no debiera resentirse.

En el mismo terreno, quizás más significativo es comprobar que la "cuña" introducida por el CES reveló "un sector empresarial con una actitud más abierta, dispuesto a negociar aun al →

margen de la legislación vigente y a encarar las cosas con realismo, privilegiando las buenas relaciones con sus trabajadores por sobre el conflicto", verifica el abogado Eugenio Díaz. La razón es más o menos obvia: "Si están preocupados por la propiedad privada en un futuro régimen democrático, es inconsecuente que actúen hoy alimentando la caldera del descontento".

OTRO "FRENTE DE MAL TIEMPO"

Es difícil diagnosticar hacia dónde se inclinará la actitud del grueso empresarial: si hacia los "reflexivos" y conciliadores, o los de oposición frontal y "conflictivos" liderados por Ernesto Ayala. En último término, la palabra la tienen los trabajadores. Y también aquí se avecina un "frente de mal tiempo" para el Gobierno.

A fines de la semana pasada unos 150 dirigentes venidos de todo el país y que integran el Consejo de Confederaciones, Federaciones y Asociaciones Sindicales (Confasin), se reunieron en Santiago para aprobar un completo "programa de movilización" que aplicará el Comando de Trabajadores (CNT) durante los meses próximos.

El documento —entre otros aspectos— recomienda "elaborar pliegos de recuperación" por confederaciones y federaciones, y llama a los empresarios "a negociar ahora" por rama de actividad. Los petitorios sectoriales también exigirán que "ningún trabajador de contratistas ganará menos de lo estipulado en el convenio colectivo de la empresa, nadie será empleado en condiciones inferiores a las del contrato colectivo, y ningún empresario podrá contra-proponer al sindicato condiciones inferiores a las ya conquistadas: éste será el 'piso' de las reivindicaciones".

Estos "pliegos de recuperación" comenzarán a ser presentados a mediados de julio —señala el programa—, y se apoyarán en "movilizaciones nacionales, sectoriales y regionales".

El Confasin es una especie de asamblea resolutiva del CNT, por lo que su voto favorable al documento comprometería a sus integrantes a aplicar lo allí propuesto. Jorge Donoso estima que "al menos unas diez confederaciones y federaciones responderán al llamado", que en el fondo consagrará "la ruptura del marco de la legislación vigente: los dirigentes entienden que es la única manera de ir a una mejora salarial".

La percepción predominante hoy es que a todo esto "los empresarios difícilmente reaccionarán como cuerpo". Y aun cuando el Gobierno no acoja el acuerdo del CES, los vientos de cambio seguirán soplando...

NELSON SOZA MONTIEL

bitácora económica

Mejor tarde que nunca



Nicanor Araya.

Apenas un día antes que venciera el plazo legal de reclamación, tres dirigentes de la Confederación del Cobre, en su calidad de simples trabajadores de Codelco, presentaron el pasado jueves un recurso de protección en la Corte de Apelaciones de Santiago, destinado a impedir que el presidente de la Corporación, general Rolando Ramos ("ignoramos segundo apellido", dice el escrito) dé curso al arriendo o enajenación de dos yacimientos de oro y plata pertenecientes a la Gran Minería estatal.

El recurso de los trabajadores afirma que tanto la ley dictada el pasado 11 de junio —permitiendo el arriendo o aporte de ambos minerales a sociedades con firmas extranjeras—, como los anuncios de Ramos, "son absolutamente arbitrarios" y amenazan entre otros el derecho de mantener ciertos bienes en manos de la Nación. Este episodio dará especial "colorido" a los 16 años que el próximo 10 de julio se conmemoran de la dictación de la ley que nacionalizó el cobre. Nicanor Araya, presidente de los trabajadores de este sector, integró a diversos organismos sindicales y sociales para celebrar este "Día de la Dignidad Nacional" con actos públicos en Santiago y otras ciudades.

Telegrama lapidario

Con esos conceptos inició su carta al Banco Hipotecario y de Fomento el deudor Juan Francisco Muñoz, respondiendo un telegrama que días antes le envió el BHIF comunicándole que su crédito habitacional entraba en trámite de cobranza judicial. "Lapidario", dijo, "pues mi cónyuge intentó suicidarse con barbitúricos, y porque contradice la solución acordada verbalmente". El deudor recordó que entre enero del '86 y abril último dio al Banco pruebas suficientes de querer pagar, cancelándole 2,3 millones de pesos, incluidos 223 mil por concepto de abogados e intereses penales. Pese a ello, "continúa una presión grave contra quienes aspiramos a vivir y cancelar dignamente". El texto evita comentarios.

Nueva confederación textil

La semana pasada hizo su estreno oficial Contextil, sigla que resume un largo nombre. La nueva confederación aglutina 25 sindicatos y "más de 5 mil trabajadores", destacó su presidente, José Manterola. Contextil, de orientación izquierdista, disputará el liderazgo del sector, hasta ahora detentado por la Contevech, de tendencia democratacristiana. Contextil asumirá una "representación fuerte y combativa", postulando, entre otras tareas inmediatas, "la derogación de la ley laboral vigente, el término del subempleo, rechazo al actual sistema previsional, retorno de los tarifados textiles y negociación por rama, trabajo nocturno no imperativo para la mujer y defensa de su fuente trabajo con mayores aranceles para los textiles importados".

Intereses "a gusto" bancario

Incierto resultado tendrá la decisión del Banco Central de eliminar la tasa de interés fijada o "sugerida", que creó en 1982 para amortiguar el impacto de la intervención y cierre de ocho instituciones. El sector privado la interpretó como un "premio" a los bancos y financieras menos riesgosas, que así podrán pagar un interés menor por sus captaciones. Pero aquéllos que recién salen de intervenciones y permanecen en delicada situación (caso del Chile y Santiago), se verían obligados a ofrecer cada vez más altas tasas. Porque además el mes próximo el seguro estatal por depósitos sufrirá una nueva disminución. El resultado en buenas cuentas, lo pagará el consumidor.



Desde Linares y por boca de los principales afectados llegó la voz de alerta: "La fiebre aftosa no está controlada".

FIEBRE AFTOSA:

Tragedia entre campesinos

- ***Matanza de animales revela enorme drama entre pequeños agricultores linarenses, mientras balance de política oficial revela "graves deficiencias".***

Pasado el "boom" que durante todo marzo ocupó titulares de la prensa, del problema de la fiebre aftosa sólo ocasionalmente volvió a hablarse, dando cuenta fragmentaria del avance de la enfermedad medido por el surgimiento de nuevos focos y el número de animales sacrificados, que ya bordea los 21 mil en todo Chile.

Del debate inicial participaron entidades empresariales y gremiales, pero quedó excluido el sector más importante: los campesinos y pequeños productores de Linares, la zona más afectada por la enfermedad... y por la drástica actitud que todo este tiempo asumió el Servicio Agrícola y Ganadero (SAG).

Fue precisamente este sector, aglutinado en la Asociación "Esperanza Campesina", de Linares, el que a comienzos de junio reactivó la discusión, denunciando que "el problema dista de estar controlado", tal cual sus dirigentes se lo dijeron el martes último al Ministro de Agricultura. Y que, "en el fondo, él mismo nos reconoció es así", dijo Alonso Norambuena, su presidente.

Unos dos mil campesinos de los valles del interior, dedicados a labrar la tierra; de la precordillera, casi exclusivamente dependientes de la crianza de ganado, por la pobreza del suelo, y de zonas boscosas que sobreviven vendiendo carbón, marcharon días atrás por las calles de Linares exigiendo el término inmediato de la matanza de animales y la vacunación del ganado como "única salida posible".



Cuatro meses de matanza de animales y otras medidas sanitarias: un balance de "errores graves" y actos arbitrarios, según especialistas.

Su argumentación —también hecha notar en un recurso de protección todavía no resuelto por la Corte de Apelaciones de Talca— es tanto o más válida que la planteada por los grandes empresarios agrícolas, abiertamente opuestos a la idea de vacunar la masa bovina del país, porque retardaría en cuatro o cinco años la exportación de carne a buen precio.

Los campesinos linarenses en número de varios miles literalmente se mueren de hambre hoy. Sus dirigentes no dramatizan: la matanza de bueyes, por ejemplo, impidió la posibilidad de trabajar la tierra y transportar sus productos a los centros consumidores. Una muestra de 350 familias de escasos recursos, tomada por el Departamento de Acción Rural del Obispado de la diócesis, reveló que el sacrificio de sus animales de labranza, en engorda o leche, las dejó en la más total indefensión.

Ricardo Romo, ingeniero agrónomo de esta entidad, relató que los campesinos de zonas pre-cordilleranas, dedicados exclusivamente a producir carbón y vender leña, por la baja calidad de sus suelos, tienen hoy un "stock" cercano a los 6 mil sacos por carecer de todo medio de transporte. En situación similar están quienes crían y engordan unos pocos vacunos, venden leche o cultivan porotos, trigo o remolacha.

HAMBRUNA Y ABUSOS

A la par de lo anterior hay denuncias, no comprobadas, de poderosas firmas dedicadas al corretaje de animales que ofrecen pagar hasta 100 pesos por el kilo de carne en pie, antes cotizado a 180 pesos. Según Romo, "ellas anticipan en algunos días los sitios que serán visitados por el SAG y declarados en cuarentena".

Apenas 30 de las 412 solicitudes de indemnización reconocidas oficialmente fueron aprobadas al presente, mediante una ley publicada a comienzos de junio para compensar el daño en ocasiones ocurrido 90 días antes. Pero el pago regirá sólo desde cuando el afectado denunció la existencia de fiebre aftosa en su ganado, y al menos en las primeras semanas en muchos sitios se ignoraba tal requisito. El recurso de protección presentado en Talca dice también que en muchos otros casos "los pequeños ganaderos no tuvieron la oportunidad de hacerlo, porque el SAG llegó y sacrificó

sin más trámites".

Las denuncias en este sentido suman decenas. El recurso legal menciona los casos de los agricultores Héctor Muñoz, Germán Retamal y Luis Fuentes. A ellos les mataron once y ocho animales, en cada caso, "sin esperar resultado del examen de sangre y sin que presentaron síntomas de fiebre aftosa". El último de éstos ni siquiera estaba presente en su domicilio a la llegada del "equipo exterminador".

Tampoco el mecanismo de valorización de los animales sacrificados satisface a los campesinos: para ellos, el precio de uno o dos bueyes, o de sus escasas vacas, es muy distinto al promedio del kilo en pie cotizado en las distintas ferias del país. Por lo demás, "¿qué hace un campesino con la plata cuando no tiene dónde reponer el ganado que le mataron?", preguntó Norambuena.

¿FUERA DE CONTROL?

Por distinto camino, también el Colegio Médico-Veterinario llegó la semana pasada al convencimiento de que "la zona amagada sigue siendo epidemiológicamente activa, y los últimos focos aparecidos en Los Nilches (Curicó) y Pencahue (Talca) ratifican que el virus se mantiene sin el debido control".

Al SAG y al Ministerio de Agricultura el control de la aftosa parece habérseles escapado de las manos. No de otra forma se entiende que la barrera sanitaria norte, situada hasta hoy a la altura del río Maule, se "corriera" a Teno, distante apenas 11 kilómetros de Curicó, ante la creciente preocupación de los fruticultores de esta zona.

Iñigo Díaz, presidente de los médicos-veterinarios, trazó un desolador balance a cuatro meses de conocido "públicamente" el rebrote de la aftosa: habló de "deficiencias operacionales graves" en la acción adoptada por el Gobierno para combatir la enfermedad. Y dijo que su aparición y persistencia se explican por "falencias en los recursos técnicos y operativos del SAG; inexplicable ausencia de un cuerpo legal específico, y de una estructura sanitaria animal compatible para un país hace seis años declarado libre de fiebre aftosa; errores técnicamente inaceptables en la política de indemnización; falta de control eficiente de fronteras..."

Los campesinos dijeron que "no pueden esperar más". Y los veterinarios advierten que "el incendio debe apagarse al más corto plazo, porque la emergencia ya duró bastante". La pregunta sigue siendo válida: ¿Valdrá la pena insistir en este curioso récor de "libertad" —fiebre aftosa— a nivel latinoamericano?

N.S.M.



Los pobres sacrifican su alimentación

GUILLERMO FU (*)

Hace mucho que Chile dejó de ser un país agrícola. Sin embargo, a pesar de que aún cuenta con muchos recursos naturales no ocupados en su plenitud, nuestra agricultura se encontraría —según el Gobierno— abasteciendo de alimentos a toda la población. Ya se escucharon diversas recomendaciones del Ministro de Agricultura para sembrar menos trigo, las de la gerente de Iansa para sembrar menos remolacha, y diversas presiones para que se disminuyan las donaciones de leche, aun cuando en definitiva se la termine importando. Está claro que el país puede producir más alimentos, pero al Gobierno esto le parece innecesario, puesto que ellos estarían sobrando.

Diversos estudios aseguran que en Chile hay hambre, situación que se observa dramáticamente en los sectores pobres de la ciudad y el campo, y entre los jóvenes y adultos que no participan de los diversos subsidios alimentarios. A pesar de ello, los sectores oficiales insisten en no reconocer su responsabilidad en el tema, porque las estadísticas de desnutrición del SNS no han bajado tan dramáticamente. Incluso algunos van más lejos, como el propio Ministro, quien asegura que todos nos encontramos consumiendo más carne y más leche.

Más allá de la "milagrosa" eficiencia de los programas de alimentación complementaria, basados fuertemente en donaciones extranjeras, cualquier simple cálculo matemático hecho con estadísticas oficiales, indica que la alimentación promedio de los chilenos ha disminuido. Si se comparan las cifras de disponibilidad alimentaria entre 1973 y 1985, se observa que estas últimas son un 30 por ciento inferiores a las de una época que muchos recuerdan como de notable desabastecimiento.

El antiguo rol de la agricultura como abastecedora de alimentos para la supervivencia y bienestar de la población se encuentra en crisis en el Chile actual. Lo más difícil de entender reside en que la producción alimenticia aumentó durante los últimos años, pero los alimentos que llegan a la mesa de los chilenos disminuyeron. Esto, porque la política oficial concibe a la agricultura no en su viejo rol de productora de alimentos para el pueblo, sino en su nueva y curiosa función de productora de dólares para pagar las deudas del sector financiero. Pero al nivel de producción que hoy día se ha llegado, ya no es posible para el sector agrícola ni ahorrar, ni generar más dólares para el pago de la deuda externa.

Los consumidores han disminuido su demanda por alimentos, ya que deben pagar por ellos precios mayores. Es decir, cada vez gastan una mayor proporción de sus ingresos en una menor cantidad de alimentos. Así, mientras los sectores de ingresos altos y medios mantienen su nivel de alimentación, los sectores de más bajos ingresos lo han disminuido en importante cuantía.

El Ministro de Agricultura ha dicho que este sector ahorró al país entre 1982 y 1985 una cifra superior a los mil millones de dólares debido al mejoramiento de su producción. Es una cifra real si se observan los déficits de principios de la década en la Balanza Comercial Agroalimentaria, que posteriormente se transformaron en superávits. Pero ésta es una verdad a medias: si los chilenos tuvieran hoy el mismo consumo alimenticio por persona que en 1972/73, sería necesario gastar cuantiosas cifras en importaciones. Sólo para lograr cifras de consumo de pan similares a las de hace 14 años, el año pasado habría debido importar más de 900 mil toneladas de trigo.

No es el sector agrícola quien ahorra dólares: son los pobres quienes, sacrificando su alimentación, "ahorran" los dólares que necesita el país para pagar deudas que ellos no generaron.

Es urgente la necesidad de revertir el actual rol de la agricultura, volviéndolo a su antiguo y tradicional papel de abastecedor de alimentos. Lamentablemente, las soluciones pasan por vías muy alejadas del propio sector.

(*) Ingeniero agrónomo y especialista a cargo del informe de coyuntura elaborado por el Grupo de Investigaciones Agrarias, de la Academia de Humanismo Cristiano.



Monseñor Sergio Valech, nuevo Vicario de la Solidaridad, fue interrogado en dos oportunidades por el fiscal Torres.

MONSEÑOR VALECH:

Un obispo, Vicario de la Solidaridad

- *Designación es valorada como un respaldo más a la labor de la institución.*

Por primera vez desde su fundación, la Vicaría de la Solidaridad tiene como máximo jefe a un obispo. La designación de monseñor Sergio Valech, obispo auxiliar de Santiago y Vicario General de la Arquidiócesis fue dada a conocer el martes pasado en una asamblea de trabajadores de la institución.

La decisión del cardenal Fresno —expresada mediante decreto del Arzobispado— sorprendió a más de alguno. Muchos nombres se pensaban, pero nunca que el cargo fuera asumido por un obispo que ocupa uno de los lugares más importantes de la jerarquía y que cuenta además con la confianza exclusiva del Cardenal.

Monseñor Valech asume la tarea de Vicario de la Solidaridad después de un duro año en que la Institución fue centro de una sostenida campaña en su contra. Desde mayo del año pasado, la Vicaría ha estado sometida a proceso. A juicio de sus propios funcionarios, esta investigación se ha hecho en forma encubierta a partir de otro sumario, el relacionado con el asalto a la panadería "Lautaro", donde murió un carabinero.

Dos de sus funcionarios —el médico Ramiro Olivares y el abogado Gustavo Villalobos— fueron encargados reos por el fiscal Fernando Torres. Su participación en los hechos: haber atendido profesionalmente a uno de los supuestos implicados, Hugo Gómez Peña. Por ello se les acusó de ser "encubridores de terroristas". Ramiro Olivares permanece aún recluido en la cárcel.

Cumpliendo una serie de diligencias pedidas por el Procurador General Ambrosio Rodríguez, Torres cursó numerosas citaciones durante la investigación. Dos de ellas causaron profundo malestar en la Iglesia. Estaban dirigidas al entonces Vicario monseñor Santiago Tapia y al obispo Valech, quien tuvo que concurrir en dos oportunidades hasta la fiscalía. Se calificó esta diligencia como "muy importante y aclaratoria", pero no se dijo que al obispo se le había preguntado su opinión sobre la Ley Antiterrorista y pedido que entregara una nómina de personas que solicitaban atención en la Vicaría y una lista de parroquias donde se brindaba atención médica a personas heridas a bala.

Frente a las explícitas molestias de la Iglesia, el fiscal Torres sólo se limitó a advertir: "Si es necesario llamaré de nuevo a Valech". Hace unas semanas, el Fiscal decretó otras diligencias. Solicitó al Banco del Desarrollo y al del Trabajo que le enviaran cartolas de cuentas corrientes de la Vicaría. Frente a la molestia de la Iglesia, expresada nuevamente por el cardenal Fresno, que solicitó respeto por la labor de la institución, Torres fue claro: "Hay algunos profesionales encargados reos como encubridores de conductas terroristas y el terrorismo sin financiamiento no existe".

El ser blanco de acusaciones y difamaciones, amedrentamiento y amenaza o sufrir por el asesinato aún impune de uno de sus compañeros, el sociólogo José Manuel Parada, no ha disminuido el compromiso que los funcionarios de la institución asumieron al momento de entrar.

Por ello, pasaron rápidamente del asombro a la satisfacción al conocer el nombre del nuevo Vicario, lo que valoraron como un nuevo respaldo de la Iglesia al trabajo que la institución realiza.

Satisfacción que se acrecentó al escuchar las palabras de monseñor Valech en su primer discurso. "Debemos ser buscadores de la verdad y constructores de la bondad y la solidaridad. La verdad nos hace libres, la verdad se impone y es fuente de unión", señaló el obispo, quien recordó además las directrices dejadas por el Papa en su viaje a Chile:

"Ensanchar y consolidar una corriente de solidaridad que contribuya a asegurar el bien común, el respeto a todos los habitantes de Chile. No os sustraigáis a una participación responsable en la gestión pública y en la defensa y promoción de los derechos del hombre".

M.E.C.

TRIPLE SECUESTRO Y HOMICIDIO:

Cánovas investiga de nuevo

- *Fallo de la Corte de Apelaciones dictaminó levantar sobreseimiento temporal.*
- *Numerosas diligencias realizará ministro en visita.*

Al no encontrar agotada la investigación del proceso por el triple secuestro y homicidio de Manuel Guerrero, Santiago Nattino y José Manuel Parada, la Primera Sala de la Corte de Apelaciones resolvió levantar el sobreseimiento temporal y devolver la causa al ministro que lo había decretado. José Cánovas Robles seguirá investigando. Tal como lo habían solicitado los familiares de las víctimas.

En el fallo de dos votos a favor (las ministras Violeta Guzmán y Raquel Campusano) y uno en contra (el ministro Arnaldo Toro), se solicita al juez la realización de unas diez diligencias, las que apuntan a individualizar a los responsables del triple degollamiento ocurrido el 30 de marzo de 1985.

"Este es un fallo de gran trascendencia. Confirma lo señalado en la apelación que formulamos al sobreseimiento, en el sentido de que hay aún muchas diligencias pendientes. Nosotros sostuvimos que el dictamen del ministro en enero se fundamentó en la falta de colaboración que tuvo de parte de los organismos auxiliares de justicia para realizar su trabajo. Ahora habrá que insistir en que Carabineros e Investigaciones cumplan con su función, cada vez que el ministro se los solicite", dijo a ANALISIS el abogado Gustavo Villalobos después de entrevistarse con Cánovas, quien ya tenía en sus manos las dos mil quinientas fojas de la causa.

El proceso, conocido como "caso Cánovas", marcó un hito importante en la historia judicial chilena, ya que por primera vez en estos años, a partir de una investigación cuidadosa y acuciosa, se llegó a concluir que los responsables de este triple crimen político formaban parte de organismos de seguridad. Sin embargo, y a pesar de todos los antecedentes, aún se desconoce la identidad de los autores materiales e intelectuales de este triple homicidio.

Cánovas enfatizó las causas de estos obstáculos para llegar a la verdad cuando tomó la determinación de sobreseer temporalmente. "Si bien hay indicios suficientes para estimar que en estos hechos intervino un grupo uniformado de Carabineros que formaban parte del denominado grupo Dicomcar y saliéndose de su órbita institucional formaron una asociación ilícita de hecho, no concurren empero esos mismos indicios, tal como lo han estimado los tribunales superiores, para acusar a determinada persona como autor, cómplice o encubridor, siendo imposible, por ahora, continuar con esta investigación", señaló en su fallo.



El ministro Cánovas retoma la investigación del triple secuestro y homicidio.

"Las razones de esta incapacidad investigativa fueron la falta de colaboración de los organismos que debían hacerlo y las mentiras y contradicciones de los implicados en sus sucesivas declaraciones", indica Villalobos. En el período de instrucción del sumario, según el propio fallo de Cánovas, funcionarios de Carabineros hicieron lo imposible por distorsionar la realidad: algunos negaron estar de turno el día del secuestro cuando en realidad lo estuvieron; se destruyeron las constancias de las trasmisiones internas de Carabineros sobre el secuestro de Guerrero y Parada; otros mintieron sobre los detalles del vuelo del helicóptero; finalmente, algunas órdenes dadas por el ministro no fueron cumplidas a cabalidad.

LOS NUEVOS PASOS

Dentro de las nuevas diligencias que el Ministro deberá realizar en esta etapa de la investigación está la comparecencia nuevamente a declarar de personas cuyas declaraciones aparecen contradictorias. También la parte querellante solicitó que se investigue más a fondo el memorándum interno de Dicomcar (ANALISIS N° 106) en respuesta a un informe que la CNI entregó al ministro.

El Director General de Carabineros y miembro de la Junta de Gobierno, Rodolfo Stange, señaló hace algún tiempo que este documento era apócrifo. "Sin embargo —argumenta Villalobos— algunas cosas que aparecieron allí han sido ratificadas a través de las propias declaraciones de los implicados, como por ejemplo reuniones que se mencionan y que se hicieron."

Otro de los puntos que requerirá mayor investigación está relacionado con la actuación de Miguel Estay Reyno, el "Fanta", y su vinculación con el Departamento de Análisis del Dicomcar y con los jefes de este organismo de seguridad. El "Fanta" no pudo ser interrogado acuciosamente por Cánovas y finalmente fue dejado en libertad por el fiscal militar que instruía una causa en su contra por portar armas, "sin permiso".

Cánovas tiene en sus manos nuevamente la responsabilidad de llegar a la verdad en un crimen que conmovió al país. La posibilidad de hacerlo dependerá fundamentalmente de la ayuda —tantas veces propagandizada— de quienes tienen desde hace tiempo los antecedentes que se necesitan para individualizar a los asesinos, hasta hoy impunes.

MARIA EUGENIA CAMUS

CHILE-EEUU:

Momento crítico y difícil

Desde que el pasado 17 de junio el general Pinochet rechazó la solicitud de Estados Unidos para expulsar al general Manuel Contreras y al coronel Pedro Espinoza, para ser juzgados por un tribunal norteamericano por el asesinato de Orlando Letelier y Ronnie Moffit, las relaciones entre ambos países entraron en un momento "crítico y difícil".

El calificativo lo puso el subsecretario de Estado para Asuntos Interamericanos, Robert Gelbard. El quinto hombre en el Departamento de Estado anunció que su gobierno estudia todas las posibilidades legales y diplomáticas para conseguir que los responsables del crimen Letelier-Moffit —un acto de terrorismo internacional, asesinatos fríos, premeditados y sangrientos en el corazón de Washington, dijo— sean llevados ante la justicia norteamericana.

El caso Letelier volvió a ocupar un lugar importantísimo en las relaciones chileno-norteamericanas que sin duda evolucionarán marcadas por la actitud que adopte el régimen militar frente a las exigencias de justicia de parte de Washington.

Durante la última semana, parte del debate en torno al caso ha sido centrado en cuestionar la legitimidad de la solicitud de expulsión hecha por Estados Unidos por considerar el régimen que Washington está politizando el caso.

Sin embargo, en este debate se olvidó que el caso Letelier se politizó desde el mismo día en que se cometió el atentado. "Este caso está politizado desde el 21 de septiembre de 1976, dado que es un acto de terrorismo internacional cometido por un gobierno extranjero en territorio norteamericano. El asesinato de mi padre fue un crimen político", respondió el hijo del ex canciller, Juan Pablo Letelier. "El gobierno norteamericano, indicó, después de su investigación ha podido identificar a la mayoría de los responsables y está consciente de la politización del caso y de que exigir justicia implica necesariamente mayores tensiones políticas y diplomáticas con el gobierno de Chile".

DE CARTER A REAGAN

Cuando en 1979 la Corte Suprema negó el pedido de las extradiciones de Contreras, Espinoza y del entonces capitán Fernández Larios, la administración del Presidente Carter —cuya política exterior estaba marcada por el tema de los derechos humanos— reaccionó reduciendo sus relaciones diplomáticas, militares y económicas con el gobierno chileno.

Solicitud norteamericana de expulsión de Contreras y Espinoza consiguió su objetivo: explicitar la falta de voluntad de Pinochet para colaborar en el esclarecimiento del caso Letelier.

La reapertura del caso en febrero pasado tras las confesiones de uno de los implicados, Fernández Larios, quien admitió la planificación del crimen en Chile, entregó a la administración del Presidente Reagan una nueva herramienta para presionar al gobierno militar en aras de sus objetivos: promover en Chile una transición pacífica y negociada a la democracia de acuerdo a los intereses de Washington.

Es en este contexto que hay que entender la estrategia que está diseñando y aplicando el Departamento de Estado en sus relaciones con Chile y sus intereses de que se haga justicia en la caso Letelier.

¿Por qué Estados Unidos decidió comenzar presionando al gobierno chileno pidiendo la expulsión de los oficiales y no insistió en la extradición de los mismos? ¿Por qué pidió la aplicación del artículo 24 transitorio de la Constitución? ¿Por qué perdió su tiempo en esta solicitud si todo hacía prever que la respuesta sería negativa?

Un atento seguidor de los acontecimientos observó: "Precisamente por eso, quería que quedase explicitada la voluntad de cooperación del general Pinochet. Pedir que se aplicara el artículo 24 tenía un sentido político. Estados Unidos optó por dirigir la solicitud al Ejecutivo y no insistir por ahora ante el Poder Judicial. Quería que la responsabilidad de la respuesta recayera en Pinochet, el jefe de Estado, el Comandante en Jefe de las FF AA, el posible candidato para el Plebiscito del '89. El Poder Ejecutivo, el único que tenía la facultad administrativa discrecional que le otorga el polémico artículo 24 para decidir las expulsiones. Estados Unidos buscaba una respuesta política y no judicial".

El gobierno chileno comprendió perfectamente las intenciones de →

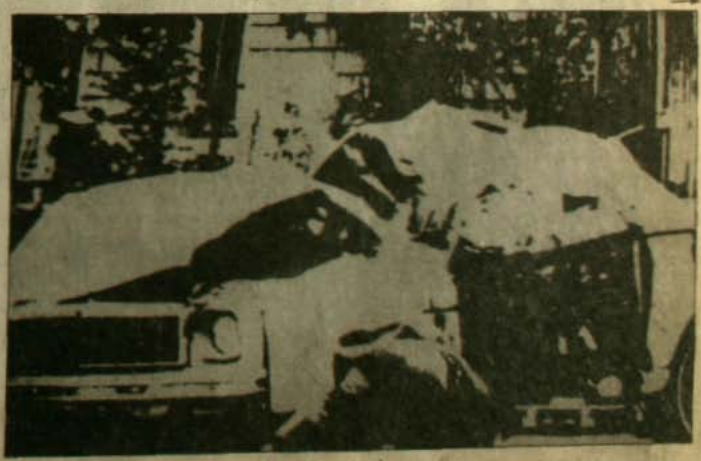

Un crimen político. Un acto de terrorismo internacional.

Washington, y Pinochet hábilmente argumentó su rechazo a las expulsiones con una defensa jurídica. La Corte Suprema ya rechazó una solicitud de extradición anterior, se dijo, y el Gobierno no sobrepasa al Poder Judicial con medidas administrativas, pasando por alto las decenas de oportunidades en que el gobierno se ha impuesto a los tribunales aplicando su artículo 24.

Los próximos pasos a dar por la Casa Blanca, que se enmarcarán dentro de "todas las acciones legales y diplomáticas posibles", están siendo estudiados. El viaje del embajador Harry Barnes el próximo 6 de julio a Washington será por cierto importante. Hasta el momento el propio Barnes no ha querido precisar qué acciones se emprenderán. "Es demasiado temprano", ha dicho, al tiempo que habló de posibles exhortos dirigidos a otros generales chilenos.

Entre éstos se manejan los nombres del vicecomandante en jefe del Ejército, Santiago Sinclair, y el del ex embajador en Paraguay, general Héctor Orozco; ambos fueron los primeros fiscales instructores del caso pasaportes. También se mencionó al general Enrique Morel.

En el caso de Sinclair resulta significativo que se esté barajando la posibilidad de que éste abandone la Vicecomandancia del Ejército para reemplazar al general Gordon en la Junta de Gobierno. En el caso de que el cambio se haya producido al momento del exhorto o de una eventual solicitud de extradición, se ha dicho, se conseguiría aminorar el golpe hacia el Ejército. El afectado ya no sería el Vicecomandante de la institución, sino el general Sinclair de 1976, ahora fuera del escalafón.

Orozco, por su parte, debiera estar preocupado, luego que Gelbard respondiera a sus declaraciones de que ningún país entrega a su jefes de Inteligencia, advirtiéndole: "El señor Orozco debe tener mucho cuidado con lo que dice".

Otro factor de preocupación para el Gobierno deben ser las últimas declaraciones formuladas por Fernández Larios, al juez de la causa y al Departamento de Estado. Según su abogado, "permitirán que las otras personas implicadas en estos dos crímenes sean entregadas a la justicia norteamericana". Entre los nombres que han vuelto a circular está el de Liliana Walker, de quien se dice Washington conoce su verdadera identidad, y por lo tanto no se descarta que pudiera estar incluida en futuras listas de posibles extraditados.

Todo esto sin considerar las posibilidades de presiones económicas, que en su momento, Estados Unidos se decidiera a ejercer. a

MARIA JOSE LUQUE



Una hora de urgencia

JAIME HALES

La semana del 15 de junio se inició con la muerte de doce chilenos, anunciada por el oficialismo como "enfrentamientos" y se desarrolló con la muerte de otras personas, policías incluso. Estas acciones, que un dirigente llamó "ejecuciones sumarias", nos retrotrajo a 1973, reeditando situaciones de mucho dolor que se suponía debíamos ir superando con los años. La primera reflexión que salta es la que deriva de la constatación de la fragilidad de los avances en materia de respeto a los derechos humanos o conquistas democráticas. Mientras se mantenga vigente la Dictadura, los avances pueden ser desarticulados por la voluntad de los que mandan, pues los procedimientos siguen imperando. Aquellos que se proclaman satisfechos cuando se obtiene algún pequeño espacio deberán meditar seriamente en el sentido de que nunca es conveniente detenerse porque se ha ganado esto o lo otro, sino que siempre es indispensable mantener la presión.

Muchos han hablado, argumentado y escrito sobre las dudas que despierta la versión oficial, provocando perturbaciones incluso al imperturbable Cuadra. No me meto en los detalles, sino que llamo la atención respecto del hecho que otra vez los chilenos reciban esas versiones de los sucesos con dudas e incredulidad, como sabiendo que hay verdades a medias o cuadros arreglados para que parezcan lo que no son. Eso, que es muy malo, no se arregla con palabras más o palabras menos, sino que con un cambio profundo que asegure que las autoridades están sometidas al control de la ciudadanía y de aparatos estatales independientes. En suma, la credibilidad podrá comenzar a recuperarse cuando los chilenos sepamos que no hay todopoderosos, que todos estamos sujetos a la justicia (la JUSTICIA) y no existen policías o grupos armados sin control. La disolución de la CNI, el establecimiento de controles, la independencia de la justicia, la total libertad de prensa son pasos indispensables para creer que estamos en un tránsito hacia la democracia. He aquí una tarea política de primer orden que puede servir —como fue hace unos años— de pie unitario a la acción de los opositores, partidos políticos o fuerzas sociales.

Porque es urgente poner coto a esta realidad. Los autores de las muertes del 15 de junio no sólo buscaron la eliminación física de esas personas —objetivo satisfecho— sino que además, si acaso no prioritariamente, pretendían otras dos cosas: sembrar el terror en la población y agudizar una estrategia de polarización. Lo primero les ha resultado, aunque ese terror va acompañado de indignación, mezcla muy mala para la paz y la estabilidad de un proyecto democrático. Tarea para los dirigentes de nuestra sociedad será canalizar esa energía en la lucha por la liberación de nuestro pueblo. Lo segundo tuvo respuestas inmediatas con otros muertos o atentados varios por distintos lugares. Lo que se pretende es algo tan simple como mantener a Chile en el procedimiento que les gusta a quienes han hecho su profesión del uso de las armas, con una mayoría civil aterrada e impotente para intervenir en la solución de su propio destino.

El país avanza por una ruta demasiado peligrosa: la consolidación de un régimen sobre la base del terror de las mayorías y de las vacilaciones de quienes deben orientar y conducir al pueblo. Ello es la antesala para la generalización de la violencia, ya sea hacia las guerrillas o simplemente la adopción del crimen político como forma de respuesta a la prolongación de la Dictadura.

Quienes hoy se resten a la lucha por la democracia, quienes opten por claudicar, quienes pretendan imponer vías de lucha que las mayorías no quieren para el país, los que sirvan de sustento a tanto horror, serán responsables de lo que sobrevendrá y algún día la patria les pasará la cuenta.

Las fuerzas de sustentación del Régimen deben entender que es hora de producir su reemplazo y convocar a elecciones libres, como primer paso hacia la construcción de una sociedad justa. Los dirigentes políticos y sociales deben encabezar la lucha por presionarlas a tomar esos caminos, cualesquiera que sean los riesgos.

Es una hora de urgencia. Después habrá muchas para arrepentirse. a

LIBERTAD DE EXPRESION:

La prensa amenazada

- *Notificada la condena de 541 días de prisión nocturna para Juan Pablo Cárdenas, director de ANALISIS.*
- *Atentan contra la periodista y dirigente del Colegio, María Olivia Monckeberg.*

Al cierre de esta edición Juan Pablo Cárdenas, director de nuestro medio, era notificado de la condena en su contra por 541 días de reclusión nocturna por supuestas "difamaciones contra el Presidente de la República".

El director de ANALISIS regresó al país el pasado 15 de junio, luego de realizar una gira por varios países de Europa. Tanto en Suecia como en Finlandia, Juan Pablo Cárdenas recibió —en concurridas ceremonias— importantes premios internacionales, entre los cuales está el galardón "Pluma de Oro de la Libertad", otorgado por la Federación Internacional de Empresas Periodísticas a los profesionales de la prensa que se destacan en la lucha por la libertad de expresión. Dado el agravamiento de la situación el "Comité contra la Condena y por la Libertad de Juan Pablo Cárdenas" emitió una declaración —suscrita por el presidente del organismo, Fernando Castillo Velasco— formulando un urgente llamado a la movilización para obtener la libertad del director de ANALISIS.

NUEVAS Y MAS GRAVES AMENAZAS

Junto a la condena a Juan Pablo Cárdenas, nuevas amenazas al ejercicio de la libertad de prensa se han producido en los días recientes. El ministro Secretario General de Gobierno, Francisco Javier Cuadra, señaló desde Valparaíso que "el Gobierno observará a los medios de comunicación respecto a la cobertura informativa de los partidos políticos y determinará posteriormente acerca de aquellos que cubran a los que no están inscritos".

Las declaraciones de Cuadra fueron interpretadas, en medios periodísticos, como una advertencia y una limitación concreta a la libertad de expresión. "Vamos a observar el comportamiento de la comunicación social en este campo y en su momento adoptaremos las decisiones del caso", reafirmó el personero del Régimen.

El mismo día que Cuadra vertía estos conceptos, la periodista María Olivia



Juan Pablo Cárdenas. Premiado por el mundo, encarcelado por la Dictadura.

Monckeberg, colaboradora de ANALISIS y del "Fortín Mapocho", y además dirigente nacional del Colegio de Periodistas, era objeto de amenazas telefónicas por parte de desconocidos. Las amenazas iban dirigidas también a su esposo, el abogado laboralista Luis Eduardo Thayer Morel.

Desde tempranas horas del día 23 de junio comenzaron las llamadas telefónicas de un sujeto que no se identificó y que conminó a la periodista a terminar sus labores profesionales con ANALISIS y el "Fortín", al mismo tiempo que el sujeto reproducía extraños gritos y grabaciones de disparos. "Luis Eduardo, debes dejar tu actividad política y tú, María Olivia, debes separarte de Mónica y Patricia", señaló un sujeto en una de las seis amenazantes llamadas en la que se refería también al trabajo profesional que la periodista Monckeberg realiza junto a Mónica González y Patricia Verdugo.

Ante las reiteradas amenazas a la vida e integridad física y psíquica de Thayer y María Olivia Monckeberg, el Colegio de Periodistas y el Colegio de Abogados patrocinaron un recurso de protección para ambos profesionales, el que quedó interpuesto ante la Corte de Apelaciones de Santiago el mismo martes 23. El recurso fue presentado por los presidentes de ambos colegios, el abogado Alejandro Hales y el periodista Ignacio González Camus.

La situación se agravó aún más cuando el jueves 25 de junio se inició un incendio en el vehículo particular de propiedad de ambos profesionales amenazados. El mecánico que revisó el vehículo pudo comprobar que la manguera que alimenta con bencina el motor del auto había sido cortada. De inmediato se solicitó protección policial para ambos profesionales, lo cual fue aprobado por la 3ª Sala de la Corte de Apelaciones que ordenó vigilancia policial durante 10 días.

Consultado el presidente del Colegio de Periodistas, Ignacio González, sobre la gravedad de las amenazas que se denunciaban, señaló que "desgraciadamente estas amenazas se inscriben dentro del recrudecimiento represivo de estos días. Estamos realmente preocupados especialmente después de conocer el discurso del ministro Secretario General de Gobierno, Francisco Javier Cuadra. Allí se pone en guardia a los profesionales de la prensa cuando se aconseja la cobertura de determinadas informaciones y se desaconseja otras".

"Como corolario de esta situación tenemos una nueva amenaza de muerte ahora dirigida a una de nuestros dirigentes, María Olivia Monckeberg, y a su marido", señaló González, agregando que "nos alarma y respondimos de inmediato poniendo en sobreaviso a la ciudadanía. Y hay una razón muy de peso. Las amenazas proferidas una vez contra un periodista, significaron su muerte y hasta hoy se desconoce quiénes mataron a Pepe Carrasco, editor internacional de ANALISIS y dirigente del Colegio".

LIBIO PEREZ Z

SOCIALISTAS:

En la encrucijada de las dos Izquierdas

•Cuando Allende cumpliría 79 años y tras la llegada de numerosos dirigentes de ese partido, los socialistas se recomponen y se definen en torno a la formación del frente de Izquierda Unida.

La semana pasada Salvador Allende habría cumplido 79 años. Su partido —el Partido Socialista— recordó este cumpleaños dividido en pedazos y pedacitos. Pero también es verdad que hoy día los socialistas viven una etapa de reagrupamiento y recomposición, que se ha notado más desde la llegada al país de Clodomiro Almeyda.

La seguidilla de retornos de dirigentes socialistas hace que hoy casi todos los "próceres" de esa colectividad estén en casa. Ricardo Núñez, Juan Gutiérrez, Manuel Mandujano, Ramón Silva Ulloa, Aniceto Rodríguez y el propio Almeyda están en este momento sobre el mismo suelo patrio. Se podría decir que sólo faltan Erick Schnake, Carlos Altamirano y Raúl Ampuero para completar el cuadro. Todos dicen que quieren la "unidad de los socialistas". Pero los hechos indican más bien que el socialismo chileno se recompone en torno a dos ejes. Uno que define a "la izquierda" como su marco fundamental, cuyo líder indiscutido es el ex canciller de Allende, Clodomiro Almeyda. Otro, encabezado actualmente por Ricardo Núñez, que está muy interesado en su alianza con el Centro político, particularmente la Democracia Cristiana.

Así, este socialismo nacional ha estado marcado por la heterogeneidad desde su nacimiento en 1933. En su interior han coexistido posturas revolucionarias y posturas reformistas —en lenguaje contemporáneo— durante toda su historia. Este partido, cuya estructura orgánica estuvo adaptada al campo electoral durante la mayor parte de su existencia, que por eso mismo sufrió siempre de "caudillitis", que se declaró "marxista-leninista" en 1967, siguió pegando hasta ser partido de Gobierno en el 70. Llegó a ser la segunda fuerza electoral del país, y después del 11 de septiembre de 1973 sufrió muchos golpes. Su ex Secretario General, Carlos Altamirano, escribió la "Dialéctica de la Derrota" una vez en el exilio. El PS que se dividió y subdividió durante más de una década, el partido del "Compañero Presidente", hoy se recompone en torno a dos direcciones que parecen llevar rumbos muy distintos.



ALMEYDA PERSEGUIDO

El Régimen persigue con fervor al Partido Socialista encabezado por Clodomiro Almeyda. Especialmente a su máximo dirigente que, luego de cumplir noventa días de relegación por disposición del Ministerio del Interior, fue trasladado a Santiago desde Chile Chico, encerrado en cuarteles de Investigaciones, encarcelado y sometido a procesos diversos. Primero, el procurador general de Pinochet, Ambrosio Rodríguez, presentó un requerimiento contra Almeyda ante el Tribunal Constitucional que pretende inhabilitarlo para actuar en política, encabezar partidos políticos y desempeñar cargos públicos. El requerimiento busca que se declare que el dirigente ha incurrido en actos que propugnan la violencia, asunto tipificado en el artículo octavo de la Constitución militar. Cabe recordar que el mismo tribunal declaró en un fallo anterior que el Partido Socialista de Almeyda es en sí ilícito y contrario al ordenamiento constitucional.

Otros dos requerimientos contra Clodomiro Almeyda fueron interpuestos por el Ministerio del Interior ante la Corte de Apelaciones de Santiago. En ellos se le acusa de haber ingresado clandestinamente al país y de ser infractor de la Ley Antiterrorista y de la Ley de Seguridad del Estado. Estos procesos quedaron a cargo de los magistrados Violeta Guzmán y Sergio Valenzuela Patiño.

Almeyda fue trasladado a Capuchinos, luego de diversos paseos por cuarteles y recintos carcelarios en que lo "escoltó" un numeroso contingente de agentes de civil. El dirigente había dicho del artículo octavo de la Constitución que "es una disposición ilegítima que busca segregar a un sector de la ciudadanía". En la extensa presentación ante el tribunal militar, Ricardo García ("ministro del Interior, domiciliado en el Palacio de La Moneda") sostiene que las afirmaciones públicas de Clodomiro Almeyda constituyen "un conjunto racional de ideas concatenadas" prohibidas por ese artículo.

Lo que el Régimen teme es que desde que el dirigente socialista ingresó al país ha recibido multitudinarias y multiformes muestras de adhesión y solidaridad. La presencia de Almeyda en Chile hace que su partido haya crecido en prestigio e influencia, transformándose cada vez más en una fuerza centrípeta que atrae y unifica al "pueblo socialista" disperso.



El "pueblo socialista" disperso se reúnen y busca la unidad, recogiendo el legado de Allende.

Así, lo que estaba absolutamente claro hasta la semana pasada respecto del Frente de Izquieda es que su líder máximo sería Clodomiro Almeyda. Otra serie de hechos marcaron también una tendencia a la "izquierdización" de los socialistas en las últimas semanas.

SI Y NO AL FRENTE DE IZQUIERDA UNIDA

La totalidad del Comité Regional Sur del Partido Socialista de Núñez —incluidas sus seccionales y núcleos de base— renunció a su orgánica y se unificó con los socialistas de Almeyda. Esto por considerar que los Núñez participan en un proyecto político "a espaldas del movimiento popular", perdiendo "los perfiles históricos del socialismo chileno" y "renunciando a su carácter anti-imperialista", con lo cual han abandonado "su perspectiva de transformación revolucionaria de la sociedad".

El Partido Socialista de Núñez intentó restar importancia a esta escisión diciendo que se trataba de un número pequeño de personas. Sin embargo, los dirigentes que emigraron dijeron que el Comité Regional Santiago Sur de esa colectividad es el más grande de todos los regionales del PS Núñez.

Otro de los puntos que mencionaron como razón para abandonar la orgánica nacional es que el PS Núñez haya decidido no participar en el Frente de Izquierda, lo que "lo aleja del resto de la familia socialista".

Por mientras, los socialistas de Núñez esperaban contar con el aporte del ex senador recién retornado, Aniceto Rodríguez, para constituir un "foro socialista" que tendría como objetivo buscar la unidad. Rodríguez —ex Secretario General del PS — ha sido muy cauto en sus declaraciones desde que regresó a Chile: "Veo un tanto dividido al socialismo chileno y espero contribuir a su unidad", dijo.

Mientras el PS Almeyda ha estado concentrado en la formación del Frente de Izquierda para echar a andar un plan de movilización cuanto antes, Ricardo Núñez partió de gira con el presidente de la Democracia Cristiana, Gabriel Valdés, y otros dirigentes de Centro para impulsar la campaña por elecciones libres. Durante la gira, Núñez afirmó que "con igual energía rechazamos la resignación y el fusil". Había renunciado ya a participar en el Frente de Izquierda, al que fue invitada su colectividad, porque "la falta de coincidencias ideológicas y estratégicas de los sectores que a él concurren hacen imposible construir una fuerza coherente capaz de servir a los intereses del movimiento popular chileno en forma efectiva". Pero el secretario general de los jóvenes socialistas de Núñez, Aldo Valle, hizo ver a su partido que una multipartidaria de Izquierda podría convertirse "en una efectiva concertación y en un lugar de discusión de los grandes temas nacionales, es decir, la recuperación de la democracia y la constitución de un gran bloque por los cambios". El nuevo referente Izquierda Unida se formó sin presencia de los Núñez.

Los socialistas de Núñez han opinado que la unidad del socialismo es un tema independiente de la unidad de la Izquierda, mientras Clodomiro Almeyda ha sostenido que la unificación del Partido Socialista de Chile se dará en el seno de la Izquierda trabajando por un proyecto popular. Antes de salir de Chile Chico, Almeyda señaló que "en Chile no hay espacio para dos Izquierdas. Habrá sectores que no estarán satisfechos con el Frente de Izquierda y probablemente derivarán hacia la Alianza Democrática. Pero serán pequeños". ■

PAMELA JILES

EDUCACION:

La presión aumenta

- *Después de una agitada semana en que pararon los estudiantes y los académicos aprobaron la suspensión de actividades para los próximos días, se anunció cambio de Ministro de Educación.*

Agitación, intranquilidad, malestar, tensión. Quizás no sea exagerado usar el calificativo desesperación para describir la situación en que se encuentran los distintos actores del sistema educacional chileno. Esto se evidenció la semana pasada, tanto en el resultado del plebiscito de los académicos de la Universidad de Chile, como en la jornada de paralización convocada por el Confech, a la que adhirieron los estudiantes secundarios. La presión parece aumentar semana a semana y las soluciones no se divisan.

El problema presupuestario en las universidades se ha ido agudizando año a año desde que se determinara por parte de las autoridades del Régimen que los centros de educación superior deberían autofinanciarse. Y los sueldos de los académicos han sufrido las consecuencias de esta política. Según el presidente de la Asociación de Académicos de la Universidad de Chile, Patricio Basso, ellos han perdido el 41 por ciento de su poder adquisitivo entre agosto de 1981 y la actualidad, y aun cuando desde 1984 están haciendo presente a las autoridades universitarias esta situación, no han obtenido ninguna respuesta. La última carta al rector delegado, Roberto Soto, la enviaron el 15 de mayo pasado junto a un documento en el que exponen un detallado estudio del problema de remuneraciones en la Universidad de Chile. Como para variar no se contestó la misiva, la Asociación convocó a un plebiscito para los días 23, 24 y 25 de junio. Allí se votó si se llevaba adelante una paralización de actividades a partir del 30 de este mes —o sea, este martes— hasta obtener una respuesta satisfactoria a la demanda central: un reajuste del 30 por ciento en los sueldos académicos.

Las autoridades universitarias intentaron reaccionar de manera que la decisión de los académicos de parar a partir de este martes se postergara. El mismo día que se inició el plebiscito, un comunicado de la Rectoría anunció la formación de una comisión especial que elaborará una presentación con posibles soluciones. Según Patricio Basso, "el que se elabore una presentación cuyos contenidos los académicos desconocen, dista mucho de ser una respuesta satisfactoria. Es un estudio que puede no pasar de allí". Esto también lo entendió así la mayoría de los académicos de la univerdidad. De los poco más de dos mil académicos de jornada completa de la Universidad de Chile, votaron prácticamente todos. En el caso de los profesores con jornada parcial, el menor número de votantes se explica fácilmente: ellos hacen una o dos horas semanales de clases en la universidad y por supuesto que no viven de eso. En total, entregaron su opinión 2 mil 859 académicos de los cuales 2 mil 541 aprobaron la paralización.

Mientras el rector Soto calificaba de inconsecuentes a los académicos y aseguraba que se estaban arriesgando a que se les aplicara la Ley de Seguridad Interior del Estado, el ministro de Educación, Sergio Gaete, encontraba muy "justas" las demandas de ellos. Sin embargo, fue categórico al asegurar que un arreglo económico no sería posible este año, ya que los presupuestos de educación estaban determinados previamente. El paro de los académicos tiene carácter de indefinido.

PAROS Y MARCHAS

La paralización parece ser la herramienta. Los estudiantes universitarios, reunidos el 4 y 5 de junio en Concepción en un ampliado del Confech, acordaron paralizar el 24 y 25 de junio. El miércoles y jueves de la semana pasada se cumplió la paralización en la mayoría de las universidades de provincia, mientras en Santiago la Universidad de Chile y Católica efectuaban esos mismos días jornadas de movilización, sin detener totalmente sus actividades académicas. En la Universidad de Santiago, sin embargo, más del 70 por ciento del alumnado asumió el llamado a parar.

En el caso de la Universidad de Chile, la FECH llamó a un plebiscito a los estudiantes, con el fin de decidir una paralización a partir de este martes, junto a los académicos. Las razones de los estudiantes, al fin y al cabo, son similares: el presupuesto. Falta de crédito fiscal, becas alimenticias, pensionados, pases escolares para la movilización e infraestructura adecuada son problemas comunes a los estudiantes universitarios de todo el país.

Claro está que la paralización estuvo acompañada de numerosos incidentes entre estudiantes y fuerzas policiales. Los alumnos de la Universidad de La Frontera, en Temuco, se tomaron los recintos, los de la Universidad de Tarapacá, en Arica, marcharon por las calles de la ciudad, al igual que los de las universidades de Atacama, La Serena, Antofagasta, Valdivia y Concepción. En esta última ciudad se produjeron —junto a Valparaíso— los incidentes más violentos ocurridos en provincias. En los alrededores de la ciudad universitaria en Concepción tuvieron lugar violentos enfrentamientos luego que algunos gru-



Por Independencia marcharon los estudiantes de la Universidad de Chile el jueves 25. La represión llegó a las pocas cuadras.



Después del desalojo de los estudiantes que se tomaron el Liceo Chileno-Alemán, el industrial Fantuzzi y carabineros sonríen.

pos hicieron barricadas. Carabineros intervino lanzando balines y lacrimógenas e ingresando varias veces al interior del recinto universitario en busca de los manifestantes. Después de finalizados los incidentes, las fuerzas antimotines rodearon la ciudad universitaria procediendo a registrar a todos los que salían de ella. Los detenidos llegaron a 65, seis de los cuales están acusados de conductas terroristas. En la Universidad Católica de Valparaíso los incidentes también fueron violentos, resultando detenidos doce jóvenes. El día 25, fue la autoridad universitaria la que optó por suspender actividades, tratando de evitar nuevas manifestaciones de los estudiantes.

En Santiago, un día antes de la fecha designada con el Confech para iniciar el paro, los estudiantes del IPS (Instituto Profesional de Santiago) se tomaron el local exigiendo mayor presupuesto para el crédito fiscal. Allí fueron detenidos alrededor de 70 alumnos, luego que el rector ordenara el desalojo. Nuevos incidentes se produjeron en el IPS los días 24 y 25, pues a pesar de que se dispusieron 32 millones extras para otorgar créditos, el déficit continúa siendo de otros 30 millones de pesos.

Foros, marchas y barricadas en diversas arterias se produjeron en el Pedagógico, la Facultad de Ingeniería, el Campus Andrés Bello, la Facultad de Artes y Medicina Norte de la Universidad de Chile. En la Universidad Católica hubo actos en los Campus Oriente y San Joaquín, mientras que la Universidad de Santiago efectuó diversos actos, en los que la presencia de Carabineros provocó incidentes.

EL LICEO DE FANTUZZI

Como ya se ha vuelto común, a nadie extrañó la numerosa presencia de estudiantes secundarios participando en las manifestaciones universitarias. Pero en esta oportunidad los secundarios tuvieron además sus propias actividades, en el marco de un llamado de la Feses a apoyar el paro de los universitarios. El miércoles 24 los jóvenes de la Feses marcharon por la Alameda y por Irarrázaval, con un saldo de diez adolescentes detenidos.

Los secundarios tienen sus propias reivindicaciones, como son la rebaja del pasaje escolar, la libertad del estudiante Marcelo Pino —detenido desde el Primero de Mayo— y el derecho a realizar elecciones democráticas de centros de alumnos. Además, en esta oportunidad había reclamos contra un colegio en especial: el Liceo Técnico Chileno-Alemán. Este centro educacional pasó a partir de marzo de este año a manos de Asimet (Asociación de Industriales Metalúrgicos) y está a cargo del presidente de esa organización, el industrial Angel Fantuzzi. Los estudiantes han denunciado que allí se les hace efectuar trabajos en los talleres del establecimiento que luego son comercializados, sin que los alumnos reciban ningún pago por su trabajo.

Justamente en el Liceo Chileno-Alemán tuvo lugar el incidente de mayor gravedad, el jueves 25. Alrededor de las 8.00 horas, cerca de 250 estudiantes secundarios de distintos colegios se unieron a alumnos de ese liceo y procedieron a ocuparlo, cerrando con candados las puertas. Entretanto, otros grupos de secundarios levantaban barricadas y cortaban el tránsito en las arterias de los alrededores —sector de Plaza Ñuñoa— en apoyo a los ocupantes. En el interior los jóvenes llevaron a los profesores a la sala de los docentes y procedieron a colgar lienzos. Cerca de las 8.40 llegaron las Fuerzas Especiales de Carabineros procediendo a ubicarse rodeando el local del liceo y en patios de casas vecinas. Desde allí se lanzaron bombas lacrimógenas y balines hacia el interior del recinto, lo que provocó la asfixia de varios alumnos. "Tiraron como 30 bombas y corrimos a la sala de talleres para poder respirar. Nadie prestaba resistencia a esas alturas porque nos estábamos asfixiando y algunas niñas se desmayaron. Nos tiramos al suelo para respirar mejor. Yo alcancé a escapar por la parte de atrás casi ahogada", relató a ANALISIS una alumna exonerada de un liceo femenino de Santiago el año pasado, y que participó en la toma del Chileno-Alemán.

Los estudiantes que salieron por la puerta principal fueron detenidos de inmediato por carabineros, al igual que muchos de los manifestantes que se habían quedado en calles aledañas. Los carabineros procedieron luego a ingresar al liceo, sacando a los pocos alumnos que permanecían en el interior. De pronto surgió fuego desde el gimnasio del local educacional, lo que motivó la llegada de bomberos. Tanto los estudiantes como vecinos del sector aseguran que cuando el incendio se inició no quedaban estudiantes en el interior, pues Carabineros ya había ingresado. Sin embargo, de los más de 130 estudiantes apresados en la ocasión, 89 de ellos permanecieron detenidos y fueron puestos a disposición del 3er. Juzgado del Crimen, acusados de causar daños a la propiedad y de alteración del orden. Otros 35 quedaron en libertad el mismo jueves, y cuatro jóvenes pasaron a disposición de la justicia militar. Todos los detenidos tenían menos de 16 años.

Por ahora, la primera baja de la contienda entre las autoridades pinochetistas y los estudiantes y académicos fue el ministro de Educación, Sergio Gaete. El viernes se anunció oficialmente que dejará la Secretaría de Educación y pasará a labores de embajador. Por lo menos en sus relaciones con los integrantes del sistema educacional chileno no se destacó por su diplomacia.

JUANITA ROJAS

MANUAL DEL EJERCITO:

COMO PROTEGERSE DEL TERRORISMO

CARTILLA DE AUTO-PROTECCION 1981

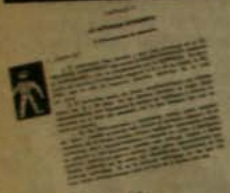



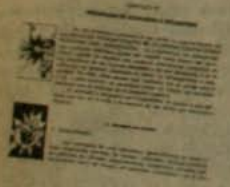

En 1981, la vicecomandancia en jefe del Ejército, a cargo entonces del mayor general Julio Canessa Roberts, decidió recopilar todas las instrucciones de autoprotección dedicadas a los militares y sus familiares, y elaborar un solo manual para la generalidad de la Institución.

El resultado práctico fue esta "Cartilla de Autoprotección". En 64 gráficas paginillas, el manual instruía a los uniformados y sus familiares sobre la forma cómo prevenir los posibles atentados en su contra, por parte de "un nuevo sistema de lucha que obedece al inquietante apodo de TERRORISMO".

De esta forma, se hizo mandatorio el leer y obedecer las instrucciones de esta Cartilla. En ella se establecen los criterios que se deben seguir para tratar con todo elemento extraño al uniformado y su familia, desde las conversaciones telefónicas, las cartas, el trato con las empleadas domésticas y hasta la forma de vigilar el trabajo del jardinero.

Algunos podrán ver en esta cartilla una muestra de extrema paranoia. Sin duda mucho de eso hay, especialmente si se toma en cuenta que los uniformados han declarado explícitamente estar en guerra con un enemigo interno. Pero, además, para nadie es un secreto que las mayores víctimas de la violencia en Chile son los civiles, que no tienen escolta, ni poder, ni CNI y, más aún, tomando en cuenta que para un enorme grupo de terroristas y violentistas, los civiles son el enemigo interno.

Por ello, ANALISIS ha pensado que es conveniente socializar las medidas de autoprotección incluidas en esta cartilla. Y dado que quien las escribió señaló explícitamente que su destino era "servir a todas las personas" —civiles y uniformados— creemos que puede ser útil que esa mayoría del país, los civiles, tengan también acceso a estas prevenciones básicas.

Hemos respetado el texto literal de la Cartilla. Los comentarios, pensamos, deben hacerlos los lectores.

CAPITULO I
INTRODUCCION

A. Antecedentes

El acontecer de tan variados sucesos subversivos que ocurren en la mayoría de los países del orbe, mantiene en tensión a un gran porcentaje de habitantes, por el empleo indiscriminado, audaz y sin escrúpulos del nuevo sistema de lucha que obedece al inquietante apodo de TERRORISMO y que, día a día, cobra mayores víctimas.

Las manifestaciones subversivas en nuestro frente interno se han dejado sentir en repetidas oportunidades por medio de siniestras y violentas acciones terroristas que han alterado la calma del país, enlutando incluso hogares de miembros de las Fuerzas Armadas y de Orden.

El TERRORISMO actúa en forma cobarde y vil, sin respetar condiciones sociales, económicas, sexos ni edades; por consiguiente, cualquier uniformado o civil está expuesto a sufrir su indeseable forma de actuar.

B. Objeto

El objeto de esta cartilla es proporcionar al personal del Ejército en particular, y a sus familiares en general, los conocimientos indispensables para que puedan actuar y reaccionar oportunamente ante situaciones imprevistas, debidamente planificadas y materializadas por elementos subversivo-terroristas.

Además, lograr que cada uno sea capaz de sistematizar y cumplir con automática precisión, las normas de protección que se contemplan, hasta obtener que ellas se transformen en hábito.

Este trabajo, que es una consolidación de la experiencia aportada por los Servicios de Contrainteligencia Institucionales y extranjeros y la documentación incautada a núcleos extremistas chilenos, está basado en el principio de PREVENCION, que expuesto destacadamente como criterio de procedimiento, puede sintetizarse en dos frases a modo de lema:

"LA MEJOR PROTECCION PERSONAL NO ESTA EN LAS ARMAS SINO EN EL SENTIDO COMUN".

"EL MEJOR PROTECTOR ES UNO MISMO".

CAPITULO II
LA ACTIVIDAD EXTREMISTA

A. Caracteristicas del adversario

1. *¿Quién es?*

a. El adversario más temible y que más preocupa es el EXTREMISMO SUBVERSIVO que actúa CLANDESTINAMENTE mediante el TERRORISMO y que lo complementa con la SORPRESA. Se aprovecha de nuestra incredulidad respecto a él y de su aliada, la RUTINA, que es uno de nuestros grandes defectos de la cual se sirve.

b. El terrorista suele ser joven, estableciéndose sus edades entre los 18 y 30 años. En los últimos tiempos, la mujer viene desempeñando con frecuencia la misión de vigilancia e incluso interviene en el acto del atentado, por lo que también hay que tenerla en cuenta.

c. En las observaciones y vigilancias, suelen vestir siempre de "sport", siendo la prenda más común el pantalón vaquero. En el momento de la acción pueden utilizar cualquier vestimenta (trajes, uniformes, etc.), caracterizándose a menudo en orden a desfigurar su aspecto y sus facciones; pueden usar pelucas, bigote o barba postizos, teñirse el pelo e incluso, usar gafas aparentemente graduadas, tratando así de evitar ser identificados fácilmente en los archivos policiales. Si se le acercan individuos en los que Ud. note estas características, trate de huir de la forma que sea.

d. Es frecuente que el terrorista se deje barba o bigote. Se tendrá muy en cuenta la ropa que lleve puesta: si es verano y si viste jersey o cazadora, es posible que oculte algún arma; si no usa estas prendas y sólo viste pantalón y camisa, es fácil comprobar que va desarmado. En invierno suelen utilizar cazadoras de tipo militar, ocultando debajo la pistola o metralleta. Las mujeres que integran comandos terroristas no llevan por lo general bolsos; si los llevan es para ocultar el arma. Debe tenerse muy presente el uso de la clásica bolsa de deportes, pues es muy frecuente que en ella oculten la metralleta.

2. *¿Cómo Actúa?*

Selecciona oportunamente aquellos objetivos que le pueden producir mayores dividendos políticos y psicológicos y realiza un acucioso estudio sobre ellos, antes de iniciar su conquista. Sin embargo, cualquier integrante de la Institución puede ser elegido como objetivo en un momento determinado y por consiguiente, todos debemos conocer sus sistemas y formas más comunes de actuar, como asimismo, las medidas de protección que se deben poner en práctica para neutralizarlo.

3. *Sistemas y formas más comunes de actuar*

a. Atentados asesinos, que pueden revestir dos modalidades:

1) Directa, con acción de tiradores individuales o de comando (grupo).

2) Indirecta, que normalmente serán obra de una organización terrorista y con empleo de artefactos explosivos (bombas, cartas bombas, etcétera).

b. Secuestros, que pueden ser perpetrados por algunos de los siguientes grupos:

1) Organización terrorista.

2) Pandilla de delincuentes comunes.

c. Hurtos de armas, dinero, joyas y otras especies desde casas particulares, que también pueden ser cometidos por terroristas y delincuentes habituales, incluso con la colaboración de empleadas domésticas, mozos, jardineros y otras personas para servicios que frecuentan la casa o departamento.

d. Robo de vehículos realizados por los mismos individuos señalados precedentemente.

e. Llamados telefónicos anónimos como parte de una campaña psicológica.

f. Acción por intermedio de maniáticos sexuales o enfermos mentales.

g. Delito contra la propiedad, con empleo de violencia rudimentaria.

B. Finalidad y particularidades de la autoprotección

El ideal sería que la Institución contara con los medios suficientes como para proteger a cada uno de sus integrantes, pero ello es materialmente imposible.

Ante tal eventualidad, es un deber de todo miembro del Ejército y de sus familiares, tomar conciencia de que pueden transformarse en cualquier momento en un objetivo de elementos indeseables y por consiguiente, es imperioso que conozcan y ponderen ciertas recomendaciones y normas de conducta, destinadas a aumentar el grado de protección. Esta es la razón a que obedece la recopilación de estas instrucciones sobre autoprotección.

El peligro que reviste mayor gravedad para las personas y que puede atentar más directamente contra ellas es la RUTINA, en lo que se refiere a realizar ciertas actividades diarias bajo un mismo esquema, sin variaciones de lugares, recorridos ni horarios, lo que permite al adversario realizar un excelente estudio para elegir sus objetivos y planificar su eliminación o secuestro.

El riesgo que conlleva la RUTINA es difícil de suprimir, porque trae como consecuencia ciertas imposiciones que obligan a la persona a variar diariamente su programa de actividades. Ello le impone modificar sus costumbres cotidianas, por cómodas que sean y realizar sus quehaceres según un sistema flexible y diferente, de tal manera de evitar los hábitos.

Debe tomarse conciencia que la RUTINA puede convertir a una persona en cualquier momento y circunstancia, en fácil blanco del extremismo.

Sin embargo, es preciso considerar, además, que el adversario, a pesar de su osadía, fanatismo y entrenamiento que lo transforman en persona peligrosa, es también un ser humano que comete errores, que se pone nervioso y que incluso, puede llegar a sentir pánico cuando el factor sorpresa se le frustra, o cuando se le opone una reacción imprevista.

De lo expresado surge la primera recomendación que debe practicarse habitualmente, a fin de impedir su selección, estudio y fichaje: EVITE POR TODOS LOS MEDIOS LA RUTINA; NO REALICE CONTINUAMENTE IDENTICAS ACTIVIDADES A UNA MISMA HORA Y EN EL MISMO LUGAR. ALEJESE DE LAS COSTUMBRES FIJAS.

C. Situaciones de riesgo personal que pueden presentarse

1. Amenaza de muerte por carta o llamado telefónico.

2. Peligro de secuestro, para ser canjeado o para presionar al gobierno.

3. Peligro de atentado personal.

Las instrucciones que se incluyen en la presente Cartilla son de carácter muy general y para prevenir todo tipo de riesgos. Ellas están concebidas para servir a todas las personas y deben ser observadas incluso por los Oficiales y Autoridades que cuentan con escolta de protección.

Sin embargo, cuando se presenten situaciones que necesiten intervención técnica como por ejemplo cuando la amenaza se realiza por carta, es preciso que se acuda a los servicios de Seguridad Policiales con el original del documento recibido, para que sea analizado y se deduzcan los resultados que permitan determinar su veracidad o falsedad.

Las conclusiones derivadas del estudio de los atentados ocurridos a nivel local y mundial, han demostrado que en la mayoría de los hechos, las víctimas no habían recibido un apropiado ADOCTRINAMIENTO DE AUTOPROTECCION y algunos, incluso lo habían rechazado por considerarlo inadecuado o sin importancia.

D. Obtención de información

Los individuos que planeen o tengan interés en asaltar, secuestrar, robar o atentar, necesitan informarse previamente del máximo de detalles de sus presuntas víctimas, para lo cual deben vigilar, escuchar y preguntar. Las personas, mediante lo que hacen o dicen, involuntariamente proporcionan gratuitamente esta información. Evítelo mediante la aplicación de las siguientes reglas:

1. PIENSE PERMANENTEMENTE que la tranquilidad de su familia y especialmente la de su esposo, padre, hijo o hermano, DEPENDE de lo que usted DIGA, HAGA O DEJE DE HACER.

2. DESCONFIE siempre de las personas extrañas o que no conoce bien.

3. Cuando salga de compras, en sitios públicos, con los vecinos y vendedores que lleguen hasta su casa en reuniones sociales, del colegio, etc., NUNCA HABLE, COMENTE, DIGA O CUENTE hechos o actividades relacionados con su casa, familia o trabajos de su esposo, padre, hijo o hermano.

4. Si algún miembro de su familia o todos van a salir, ya sea al médico, cine, reunión, vacaciones, etc., no pregone a los cuatro vientos sus intenciones.

5. Instruya convenientemente a sus hijos para que en el colegio, en lugares donde practican deportes o en reuniones juveniles no cuenten cosas DE LA CASA ni del trabajo DEL PADRE.

6. Si en el lugar en que usted se encuentra o visite NO SE SABE que su esposo, padre, hijo o hermano es militar, no lo diga.

7. Cuando a su casa se presenten encuestadores, invente cualquier disculpa para NO ENTREGAR NINGUN TIPO DE INFORMACION, aunque las preguntas parezcan sin importancia.

8. NUNCA deje que los niños respondan preguntas de encuestadores a extraños.

9. NO MANTENGA en la puerta de calle u otra parte, placas con el nombre del dueño de casa.

10. NO TIRE a la basura papeles con anotaciones, nombres direcciones. QUEMELOS.

11. Si lleva ropa a la tintorería o algún artefacto a reparaciones, pida que el respectivo recibo sea extendido a nombre suyo. No dé nunca el de su esposo, padre, hijo o hermano.

Revise bien los bolsillos, etiquetas, marcas, y cualquier identificación que indique nombre, domicilio o lugar de trabajo del que usa la especie.

12. Cuando deba acreditar identidad USE SU CARNET. La Tarjeta de Identificación Familiar (TIFA), muéstrela sólo al concurrir a un Cuartel o a algún servicio institucional (Central Odontológica, Almacén de Ventas del CAAE., Hospital Militar, etc.).

13. EVITE que los recibos de luz y agua queden botados en el antejardín. Pida a los empleados de estas compañías, que cuando no haya nadie en su casa, los entreguen al vecino; igual proceda con las cartas o diarios.

14. No promueva ni participe en discusiones con sus vecinos. Mantenga buenas relaciones con ellos, ya que en caso necesario éstos pueden prestarle ayuda; por el contrario, si están resentidos, podrán dar información sobre su casa, las costumbres o hábitos de su familia y actividades de su esposo, padre, hijo o hermano.

CAPITULO III
MEDIDAS DE AUTOPROTECCION

A. En el lugar de residencia

1. *En los edificios*

a. La casa habitación

1) Es indispensable dotarla de un cierro lo suficientemente alto (1.50 a 2 mts.) que impida o dificulte la observación desde el exterior.

2) La puerta exterior de ingreso a la casa debe ser resistente y mantenerse siempre cerrada con llave o con picaporte, que impida ser abierta desde afuera. Si se trata de una puerta que da directamente a la calle, debe contar con un ojo visor y una cadena que impida ser abierta subitamente al atender el llamado de una persona.

3) Las puertas de ingreso directas desde el patio deben ser sólidas y con sistemas de seguros, fiables. La puerta de la reja del antejardín, debe tener cerradura o cadena con candado, los que se mantendrán siempre con llave.

4) Las ventanas deben tener rejas de protección y cortinas que eviten la observación desde el exterior y contar con cerraduras que se encuentren en perfecto estado de funcionamiento.

5) Todas las piezas deben tener llave o cerrojo por dentro.

6) RECOMENDACIONES:

a) Instale teléfono y si es posible, uno en su dormitorio.

b) Instale iluminación en lugares predominantes.

c) Coloque un sistema de alarma.

d) Si su casa cuenta con sitio, mantenga un buen perro que sirva tanto de compañero protector, como de barrera para posibles intrusos.

e) Proteja las líneas de los servicios (teléfono, agua, gas, etc) para evitar que puedan ser cortadas.

b. El departamento

1) La puerta de ingreso debe ser resistente. Es necesario que cuente con una cerradura que garantice su correcto funcionamiento, con una cadena firme y un ojo visor gran angular que permita observación al pasillo y escalera.

2) Si el departamento se encuentra situado en los primeros pisos, es conveniente colocar rejas metálicas protectoras a las ventanas.

3) Considerar, además, las medidas indicadas en la letra a. precedente, en lo que corresponda.

c. La nueva Residencia

1) Antes de habitar una nueva casa o departamento es necesario efectuar una acuciosa inspección para determinar sus vulnerabilidades. Las que se encuentren deben ser eliminadas de inmediato y antes de ocuparlas.

2) Si la nueva residencia hubiere sido habitada anteriormente, es conveniente reemplazar todas las cefraduras. El trabajo debe ser encomendado a un cerrajero confiable.

3) Los tramos a la vista de la línea telefónica y de las cañerías de agua y gas deben ser minuciosamente revisados y protegidos posteriormente, para evitar que sean dañados por agentes extremistas o delincuentes.

d. Recomendaciones comunes

1) *Al salir del domicilio*

a) Antes de salir de casa conviene que Ud. u otra persona de su familia, observe desde una ventana o a través de la reja, el panorama general de la calle, para poder detectar cualquier circunstancia sospechosa.

b) Una vez en la puerta, deténgase unos instantes, mire a un lado y otro por si alguna persona joven de aspecto sospechoso se encuentra próxima; observe un posible vehículo con alguien al volante o si en la cabina telefónica próxima a su domicilio se encuentra algún individuo. Si lo ve quédese quieto y fíjese bien si se le nota algún bulto en la cintura, si lleva las manos en los bolsillos o porta alguna bolsa o cartera en donde pueda esconder un arma.

c) Si se encuentra en situación delicada llame a su oficina y anuncie su salida, solicitando que alguien le espere en el punto de llegada, observando posibles movimientos de personas extrañas. NO OLVIDE QUE SU DOMICILIO Y EL LUGAR DE TRABAJO SON LUGARES MAS UTILIZADOS POR LOS TERRORISTAS PARA SUS ACCIONES.

d) Dentro de lo posible, no salga nunca a la misma hora. Al hacerlo cruce la calzada y no tome su propia acera; tendrá mayor campo de vista y podrá detectar cualquier persona que le esté esperando en la próxima esquina. Es decir, no recorra los 200 mts. próximos a su domicilio por la misma ruta.

2) *Al regresar al domicilio.*

a) Antes de dirigirse a él, llame por teléfono a su esposa. En situación de alto riesgo siempre le puede esperar alguien observando en la calle. En todo caso, evitará la desagradable sorpresa de que algún comando terrorista le espere en el interior de su domicilio o en las inmediaciones.

b) Procure variar la hora de llegada; observe al llegar a su domicilio si alguna persona o vehículo sospechoso están cerca del mismo. En este caso, no se detenga y dé otra vuelta.

c) Si conduce Ud. su vehículo y lo estaciona en el garaje de la comunidad, deténgase unos instantes y mire a su alrededor. Si lo estaciona en la calle, hágalo a una distancia prudencial de la puerta. Recuerde que el coche es un magnífico punto de referencia para los terroristas. No olvide cerrar todas las puertas de él.

d) Antes de cruzar la puerta sea receloso, mire a ambos lados; deténgase unos momentos para observar y si no se ve nada extraño, entre. Si tiene portero automático, anuncie siempre por él su llegada. Desconfíe de individuos o de parejas cerca de la entrada. Si no los conoce, observe si hay algún vehículo en las proximidades con alguien en el volante. Haga un poco de tiempo hasta que se marchen de esa posición.

e) No abra la puerta de su domicilio con su propia llave. Acostúmbrese a llamar con una contraseña determinada. (Ej: dos timbrazos y un golpe con los nudillos). Su familia sabrá que es Ud. el que llega.

3) *Revisiones diarias*

Realizar diariamente las siguientes revisiones para detectar cualquier anormalidad o descubrir algo extraño:

a) *Dentro de la Casa Habitación o Departamento:*

Conexiones e interruptores eléctricos, cañerías, llaves con agua potable y gas, extinguidores, ventanales, cortinajes, accesos, tragaluces, patios de luz, chimeneas, etc.

b) *En el frontis de la Casa o Departamento:*

Faroles, luces de pasillo, felpudos limpiapiés, botones de timbre, marcos de puertas y ventanas, etc.

c) *Fuera del Inmueble:* Accesos, reja del antejardín, muros divisorios, casetas de los medidores de agua y luz, jardín, árboles, garaje, automóvil, etc.

4) *Protección de la vivienda*

Se recomienda que, dentro de las posibilidades de cada uno, se consideren las siguientes medidas precautorias:

a) Evitar que las casas o departamentos queden sin moradores, especialmente durante permisos especiales y feriados legales. En caso de que la presencia de un familiar o de un cuidador durante los días de ausencia no sea posible, se solicitará oportunamente vigilancia militar en los casos en que el inmueble se encuentre ubicado en una Población Militar o vigilancia policial en aquellos en que su ubicación sea fuera de un Recinto Militar.

b) Cuando se produzca algún atentado al domicilio, será necesario determinar cuanto antes cuáles fueron los verdaderos móviles del hecho y por consiguiente, se deberá solicitar la investigación policial correspondiente, a la Comisaría que tenga jurisdicción sobre el sector de ubicación de la propiedad.

5) *Precauciones para el uso del teléfono*

a) El teléfono, a pesar de ser un medio de comunicación muy útil y expedito, tiene limitaciones y debilidades que inciden en la protección y discreción de las comunicaciones que por él se efectúan, y por eso es imprescindible que se cumplan las siguientes recomendaciones:

(1) EVITE dar nombres, direcciones o ubicaciones de miembros de su familia.

(2) NO DE A CONOCER NUNCA lugares de trabajo y horarios de su esposo, padre, hijo o hermano.

(3) NO COMENTE las salidas que va a hacer, ni la hora de regreso.

(4) NO DE REFERENCIAS acerca de personas conocidas, especialmente si son sus vecinos, ya que a través de ellos pueden obtener su ubicación.

(5) NO SE DEJE SORPRENDER por preguntas engañadoras.

(6) Nunca deje entrever que está sola en casa.

(7) Cuando use el TELEFONO PUBLICO o de ALGUN VECINO, extreme las precauciones respecto a su conversación; COMPRUEBE SIEMPRE que no haya personas interesadas en lo que dice. Sea breve.

(8) Si recibe un llamado equivocado y consultan por otro número y persona, al contestar no dé su número o su nombre. Limítese a decir que está equivocado. Si insiste, dé cualquier nombre y número falsos.

b) Cuando alguien que Ud. conoce o desconoce llama y dice ser amigo y funcionario del Ejército y transmite un recado o encargo que signifique salir de casa o entregar algo, proceda como sigue:

(1) Sin dar indicaciones o datos sobre el dueño de casa, manifieste a la persona que llama que, por favor, mientras transmite su requerimiento a la dueña de casa (esposa, madre o hermana) y o busca el objeto requerido para ver si está en casa, corte y llame de nuevo, en un tiempo prudente y necesario que le permita a Ud. realizar las actividades que siguen:

(a) Llame al familiar en nombre del cual le transmitieron el encargo y compruebe si es efectivo el mensaje.

(b) Al llamarlo, hágalo por teléfono que Ud. conozca y no al que posiblemente le da quien transmite el encargo.

(c) Si llaman a su casa para informarle de un accidente o enfermedad repentina sufrida por un familiar, actúe como sigue:

(1) Mantenga la calma. Pregunte a quien le avisa a dónde fue trasladado el accidentado o enfermo.

(2) Llame al lugar en que estaba el familiar y compruebe.

(3) Llame al servicio asistencial respectivo y compruebe.

(4) Llame a su esposo, padre, hijo o hermano y avísele lo que ocurre. Acuerde con él lo que haya que hacer.

(5) Nunca salga o abandone su casa sin haber comprobado antes el aviso, ya que puede ser un engaño para hacerla salir.

d) Ante las amenazas, insultos y groserías por teléfono, cuelgue inmediatamente; descuelgue para evitar que vuelvan a llamar. No haga caso de lo que dicen. Si es posible, solicite el cambio de número telefónico.

e) Ante un llamado anónimo anunciando la colocación de una bomba en su casa, proceda como sigue:

(1) NO SE ASUSTE NI CORRA. Ninguna bomba estalla de inmediato.

(2) PIENSE, no pierda la calma. Si realmente fuera un atentado no se habrían tomado la molestia de avisarle. Lo que se pretende es asustarla y hacer salir a todos de la casa.

(3) Coopere en la identificación del sujeto que hace el llamado, ya que si Ud. está alerta y pregunta detalles, puede obtener información importante durante la conversación, que es vital para los servicios especializados. Haga lo siguiente:

(a) Tome nota de la hora exacta en que recibió el llamado y de la hora en que la otra persona colgó.

(b) Memorice las palabras exactas de la persona que le hizo la llamada.

(c) Trate de hacer las siguientes preguntas al que llama:

—¿A qué hora explotará la bomba?

—¿Cuál es la ubicación exacta de la bomba?

—Su forma exterior, ¿a qué se parece?

—¿Qué tipo de bomba es? (Recuérdele al que llama que el edificio (Casa) está habitado; en muchos casos el que coloca la bomba no quiere herir a las personas).

(d) Registre sus impresiones del que llama después que cuelgue, para lo cual considere lo siguiente:

—Sexo del que llamó.

—Edad (niño, adulto, persona de edad).

—Tono de voz (fuerte, suave, enojado, calmado, agudo, temblboroso).

—Actitud del que llama (serio, bromista, arrogante, en señal de advertencia, etc.).

—Nacionalidad, acento (inglés, alemán, español, italiano, etc.).

—Ruidos de fondo (ruidos de la calle, música, restaurante, fiesta, oficina, etc.).

—Si es posible, indicación de llamado local o larga distancia.

(4) Cuelgue el teléfono. Cuando tenga nuevamente línea, llame a la Unidad en que trabaja su esposo, padre, hijo o hermano o a la Unidad Militar más cercana y comunique lo que ocurre.

(a) En seguida pida a las demás personas que se queden donde están.

(b) Haga que todos miren y observen a su alrededor para comprobar si hay algo anormal o fuera de lugar que permita ubicar la bomba.

(c) Corte la luz y el gas de la casa; abra ventanas y puertas que dan al interior.

(d) Abandone organizadamente la casa, pero antes mire y observe detenidamente la calle.

(e) Compruebe que no haya nada sospechoso; si lo hay, no salga. Trate de buscar una salida por el interior o ubique un lugar seguro para protegerse.

(f) Si puede, en forma normal y tranquila, diríjase a una casa vecina conocida. Al salir, cierre la puerta de calle.

(g) Espere allí que vengan en su ayuda.

(h) Si encuentra algún ARTEFACTO (o algo que suponga puede serlo) NO LO TOQUE. Espere a que lleguen los especialistas.

e. *Prácticas que deben observar los moradores*

1) Ante la presencia de un extraño en el sector, debe solicitársele su credencial para identificarlo y averiguar el motivo de su visita. Si por sus respuestas o apariencias se le califica como sospechoso, se informará de inmediato sobre su presencia a la autoridad que haya sido designada por la Comandancia General de Guarnición de Ejército de Santiago y sus similares en provincia.

2) Si el extraño se presenta directamente en la vivienda, lo atenderá sin quitar la cadena de seguridad a la puerta de calle o sin abrir la puerta de la reja del antejardín hasta lograr identifi-

→

carlo plenamente, por medio de sus credenciales.

Si la puerta cuenta con ojo visor y éste es cubierto por la persona que llama para impedir la observación, no se abrirá.

3) No permitirá la entrada de ninguna persona que le merezca dudas o sospechas, aunque se identifique como militar.

4) No entregará objetos, documentos, armas o especies de vestuario y equipo a personas cuyos nombres sean desconocidos y que soliciten algunos de ellos a nombre del jefe de hogar. Cuando sea necesario enviar a buscar algo a su domicilio, éste llamará previamente por teléfono para indicar el nombre de la persona que cumplirá la misión. En caso de no existir teléfono, el jefe de hogar mantendrá registrados en su casa y en conocimiento de sus familiares, los nombres y número de las cédulas de identidad de las personas que, en determinados casos, podrían concurrir a retirar alguna especie.

5) Evitar que menores atiendan los requerimientos que personas extrañas realicen en los domicilios.

2. *Durante la convivencia familiar y con la comunidad*

Las medidas de autoprotección en las residencias serán realmente efectivas, siempre y cuando todos y cada uno de los miembros de la familia y del servicio del hogar tomen conciencia del riesgo permanente a que están expuestos.

No obstante, la responsabilidad de la protección dentro de cada vivienda recaerá directamente en el jefe de hogar, quien tendrá la obligación de instruir a su grupo familiar sobre las medidas de autoprotección y de controlar el estricto cumplimiento de ellas.

a. La esposa

1) Juega un papel de gran importancia en la protección de su marido, ya que el domicilio donde ella generalmente permanece, es uno de los lugares más valiosos como blanco escogido por los extremistas por las vulnerabilidades que presenta.

2) Seleccionará en forma acuciosa al personal de servicio.

3) Instruirá al personal de servicio sobre el comportamiento a seguir con gente extraña.

4) Se abstendrá de hacer comentarios indiscretos sobre las actividades de su marido, cargo, costumbres, lugares habituales que frecuenta, objetivos profesionales, categoría profesional, especialidades, tiempo de permanencia en la Unidad, cantidad de Oficiales de la Unidad en que trabaja su marido, lugares y tiempo que permanece en campaña, problemas de roce que puedan existir entre los Oficiales de la Unidad, etc.

5) No comentará temas que signifiquen compromet imiento para su esposo, familia y para la Institución.

6) Evitará la rutina. Variará constantemente sus horarios de compras y los locales comerciales donde las realiza.

7) No lleve Ud. los niños al colegio, ya que ello la obliga a salir diariamente a una misma hora. Además en su compañía podrían correr el mismo riesgo que Ud., por cuanto los terroristas como carecen de toda clase de escrúpulos, no titubean en llevar a cabo el plan que tengan previsto.

8) No mande a comprar a sus hijos en horas de oscuridad, ni a lugares de dudosa concurrencia, aún en horas del día.

9) Si viaja en taxi o en automóvil, active los seguros de las puertas y mantenga los vidrios cerrados, de tal modo que sea imposible que alguien introduzca su mano desde el exterior.

10) Si conduce su propio vehículo, tenga siempre presente lo siguiente:

a) Al cargar combustible permanezca al volante y con la llave de contacto colocada. Entregue al bombero sólo la llave de la tapa del estanque. Así podrá huir rápidamente en caso de atentado o secuestro.

b) Durante la revisión del agua, aceite, aire de los neumáticos o cualquier sistema del vehículo, mantenga la llave de contacto colocada, baje y observe; vigile a su alrededor antes de bajarse.

b. Los hijos

1) Los hijos que constituyen los puntos sensibles de los padres, pueden sufrir en cualquier momento las consecuencias del secuestro, para obligar a Ud. o a las autoridades a cumplir ciertas exigencias.

Por su ingenuidad pueden entregar información involuntariamente sobre las costumbres y actividades de sus padres o familia, lo que puede ser muy bien aprovechado por el adversario.

2) Si son mayores de 10 años, explíqueles el riesgo que corre su padre por razón del cargo que desempeña; por lo tanto, recomiéndeles que se abstengan de hacer comentarios sobre él, tanto en el colegio como en cualquier otro lugar. Incluso, indúzcalo desde ya a tomar por su cuenta algunas medidas de protección, si no los escoltan en sus viajes de ida y regreso al colegio. Para estos viajes no deben utilizarse automóviles ostentosos ni choferes uniformados.

3) Los lugares de recreo que utilicen los hijos deben ser muy concurridos por otros niños y, de ser posible, se variarán con frecuencia de parques, lugares deportivos y paseos públicos en general.

4) Deben rechazar las invitaciones a subir a automóviles extraños o acompañar a desconocidos a cualquier parte.

5) No deben permitir que se les acerquen a conversar desconocidos.

6) No deben aceptar golosinas u otras cosas ofrecidas por extraños.

7) El regreso a casa debe ser temprano; evitar la oscuridad de la calle y la concurrencia a lugares frecuentados por personas de apariencia o antecedentes dudosos.

8) No deben recibir o recoger paquetes, sobres u objetos extraños que les sean entregados por desconocidos o que encuentren botados en la calle, vereda o antejardín. Ante cualquier situación como las descritas, avisarán a personas mayores de su casa, colegio o a Carabineros.

9) Al domicilio sólo deben invitar amigos conocidos y con la autorización de su padres.

10) Las visitas a casa de otros amigos deben estar en conocimiento de los padres, a quienes se les indicará la dirección y número del teléfono de la residencia visitada y el tiempo que permanecerán en ella.

Avisar a su domicilio si desde allí se dirigen a otro lugar.

c. Otros familiares y amigos

1) A sus familiares más cercanos tales como padres, hermanos, primos, etc. y a sus amigos, deben pedirles que no comenten, por ningún motivo, sobre el trabajo relacionado con su cargo, domicilio, teléfono o cualquier otra actividad que signifique compromet imiento para Ud., su grupo familiar y la Institución.

2) Hacerles ver que otras personas pueden recurrir a ellos para conseguir antecedentes suyos o de su grupo familiar, con intenciones perjudiciales.

3) Si visita con frecuencia el domicilio de un familiar y amigo, cerciórese de que no es seguido. En caso afirmativo, aléjese del lugar.

d. Los empleados del servicio doméstico

1) Serán sometidos a una estricta selección mediante la elaboración y comprobación de su Declaración Historial de Personal.

2) Todos deberán ser de la máxima confianza y en consecuencia, se estudiarán detenidamente sus antecedentes y referencias. Asimismo, se someterán a pruebas de confianza, discreción y fidelidad.

3) Hasta que no adquiera plena confianza de ellos, actúe con la debida precaución.

4) Procure que adquieran el hábito de observar las medidas de protección que normalmente se ponen en práctica en el domicilio.

5) Para evitar cambios muy frecuentes, preocúpese de que las remuneraciones sean las suficientes y que el trato sea el adecuado. Es recomendable que este personal sea de edad madura.

6) Acostúmbrelos a "no dar explicaciones por teléfono" y a que antes de cualquier respuesta, identifiquen inequívocadamente a la persona que efectúa el llamado. Que al contestar y después de identificar al interlocutor, respondan siempre con la siguiente frase cuando llamen a alguna persona de la familia: "Espere un momento; voy a ver si se encuentra en casa". Dicho esto avisará a la persona buscada o a la más caracterizada.

Deberá prohibirles que informen sobre la hora de llegada de los dueños de casa o que indiquen que se encuentran en el cine o en otro lugar.

7) Que no comenten con nadie las costumbres de los dueños de casa y de la familia a personas desconocidas o conocidas circunstancialmente.

8) Que se abstengan de hacer comentarios sobre objetos de valor o armas que existan en la casa.

9) Prohibirles que introduzcan a alguna persona extraña en la casa, cuando la familia se encuentre ausente momentáneamente, por viaje o por vacaciones.

10) Cuando salgan de paseo con los niños, que no asistan en forma continua a un mismo lugar de recreo, pero que permanentemente lo hagan a sitios con suficiente concurrencia.

11) Si los empleados no son de extrema confianza, no les proporcione llave de la puerta de entrada de la casa o departamento. Encubra momentáneamente esta medida manifestándoles que ella se toma para aminorar extravíos y de ese modo, disminuir los riesgos que ellos involucran.

e. El portero o mayordomo del edificio

1) Sea amable y generoso con el portero o mayordomo del edificio. Estos, que pasan muchas horas mirando y observando, pueden serle de gran utilidad para su protección y en ocasiones prestar una colaboración inestimable.

2) Cuando haya comprobado su verdadera confiabilidad, hágales saber su situación sin entrar en mayores detalles y solicíteles, que se encarguen de controlar cuidadosamente a todas las personas que entren y salgan del edificio o merodeen por las proximidades.

3) Debe prevenirlos sobre las personas extrañas que intenten conseguir información de Ud. o de su familia, con cualquier pretexto, a fin de que no los sorprendan y proporcionen involuntariamente antecedentes comprometedores.

4) Podrá pedirles que lo adviertan de las visitas extrañas o sospechosas que intenten llegar a su domicilio, así como también, que controle su correspondencia y paquetes.

5) Tanto el portero como el mayordomo del edificio serán las personas más indicadas para proporcionar información sobre los antecedentes y conductas de los vecinos, siempre que conozca su confiabilidad.

f. El jardinero

1) Al igual que los otros empleados y a pesar de que su presencia en la casa es periódica y por lapsos reducidos, es necesario que su confiabilidad sea debidamente comprobada.

2) Esta persona debe conocer el mínimo de antecedentes de la familia y su trabajo, circunscribirse sólo a sus actividades específicas. Ello significa que debe frecuentar únicamente el sector jardín.

3) Evitar que las personas de la casa familiaricen con él y que le encomienden funciones que lo obliguen a conocer otros sectores de la vivienda.

4) Cada vez que el jardinero termine su trabajo, el dueño de casa o su esposa deben revisar acuciosamente el jardín y sectores adyacentes a él, cerciorándose de que no existan elementos extraños o sospechosos.

g. Los vecinos

1) Es conveniente conocer la conducta, actividades, particularidades y otros antecedentes de los vecinos.

2) Con vecinos confiables y colaboradores es posible establecer un sistema común de seguridad, que será más eficaz para constatar y detectar personas o actividades extrañas o sospechosas.

3) De acuerdo con lo anterior, se podrá instalar un sistema común de alarma, porteros automáticos y otros elementos, y además, intercambiar información sobre vehículos e individuos sospechosos que merodeen, si hay casas o departamentos vacíos, si están ocupados por jóvenes y cuáles son sus actividades, etc.

B. En el lugar de trabajo

1. *Estacionamiento del automóvil*

a. No lo utilice con regularidad para dificultar su localización.

b. Inspecciónelo permanentemente antes de estacionar el vehículo y en el momento de retirarlo.

c. No proporcione mayores antecedentes sobre su persona al cuidador o administrador de los estacionamientos y evite que ellos entreguen información referida a Ud. a terceros.

2. *Ingresos y salidas del recinto*

a. Si el recinto de trabajo tiene dos puertas o más de ingreso, no emplee siempre la misma salida o entrada.

b. No concurra siempre a la misma hora, ni salga con la misma regularidad.

c. Si cuenta con chofer, acostúmbrese a ocupar el automóvil en las proximidades de la oficina, nunca en la misma puerta.

d. Considere las mismas precauciones que al salir de su domicilio.

3. *La Oficina*

a. No instale su oficina en el primer piso. Procure que esté apartada del lugar de ingreso del público.

b. Mantenga un timbre u otro elemento de alarma próximo a su escritorio, de tal manera que pueda dar la señal de auxilio en caso de que algún intruso o desafecto haya logrado entrar a su oficina.

c. No instale su escritorio o mesa de trabajo junto a ventanas situadas hacia la vía pública o edificios.

d. Las ventanas situadas hacia edificios o terrazas deben estar dotadas de persianas o cortinas que impidan la observación hacia el interior.

e. Evite exhibirse ante una ventana o puerta que se encuentre emplazada frente a la vía pública, a un edificio o terraza.

f. No deje sobre su escritorio, al abandonar su oficina, documentos que se refieran a comisiones de servicio que Ud. tenga que cumplir fuera del recinto o de la ciudad.

4. *El Ayudante o Secretaria*

a) Debe ser la persona de más confianza, la que en todo momento conocerá su situación.

b) Atenderá cualquier llamada telefónica para el Jefe o visita que concurra a la oficina.

c) Será la persona encargada de abrir la correspondencia y paquetes que lleguen a la oficina, ya sea en forma oficial o personal.

d) Recordará constantemente a su Jefe sobre las medidas de protección.

e) No contestará a preguntas que realicen por teléfono personas desconocidas, ni facilitará nombres, direcciones, teléfonos, etc.

5. *Los subordinados*

a. Todos los subordinados que laboren con Ud. deben ser seleccionados y de máxima confianza.

b. Infórmese de la conducta y moral de sus subordinados, y tenga muy en cuenta a aquellos que han tenido problemas por razones de indisciplina.

c. En caso de dudas o sospechas, disponga o solicite la comprobación de su D.H.P. o que se instruya una ISP.

d. Actúe con precaución si no los conoce.

e. Sométalos a pruebas de confianza, discreción y fidelidad.

f. Procure que adquieran el hábito en las medidas de protección.

g. Acostúmbrelos a que no proporcionen información por teléfono sobre su ubicación, domicilio, etc.

h. Habitúelos a identificar y verificar el nombre de las personas que llamen preguntando por su nombre y teléfono.

6. *Las visitas*

a. El ingreso de visitas debe ser controlado en lugares próximos a su oficina.

b. Prohibir la entrada a su oficina de personas que no hayan sido controladas por la Guardia o por su Ayudante o Secretaria.

c. Las visitas no deben conocer los desplazamientos o actividades de los jefes ni de las personas importantes de la oficina o recinto.

d. Las salas de recepción de visitas deben mantenerse cerradas y abrirse sólo cuando sea necesario. Permanentemente se comprobará que en ellas no se hayan dejado paquetes u otros objetos extraños.

e. Disponga que no se proporcione información a las visitas, por muy conocidas que sean, sobre sus planes de viaje, ni menos sobre sus costumbres habituales.

7. *Correspondencia y Encomiendas o paquetes*

a. Disponga que su ayudante o secretaria revisen y examinen, detenidamente la correspondencia dirigida a su nombre, con el objeto de detectar cualquier elemento sospechoso.

→

b. No acepte ningún paquete sin abrir, a menos que se conozca positivamente su origen.

c. Tanto con las cartas como con los paquetes sospechosos debe procederse de acuerdo a lo dispuesto en el Capítulo IV, párrafo A.1 a A.5.

C. Durante los viajes y desplazamientos

1. *Aspectos generales*

a. Guarde la adecuada reserva sobre sus preparativos de viaje, evitando comentarios indiscretos en su domicilio o en su oficina delante de sus subalternos.

b. La reserva de boletos en tren, avión, hoteles, etc., hágalas personalmente o por intermedio de su ayudante o secretaria.

c. En sus viajes por razones de servicio o de placer, procure no acudir siempre al mismo hotel.

d. No haga comentarios sobre sus desplazamientos dentro de la ciudad.

e. De vez en cuando es conveniente variar de medios de transporte, utilizando el bus, el taxibús, el metro o el tren. En todo caso, no debe caer en costumbres fijas o en la rutina.

2. *En vehículos automóviles*

a. Para su vida cotidiana no utilice vehículos ostentosos ni chofer uniformado; use modelos comunes que siempre pasarán inadvertidos.

b. Si la familia dispone de más de un automóvil, utilícelos indistintamente. Estaciónelos en sitios diferentes para evitar su identificación.

c. Se recomienda la instalación de una alarma antirrobo conectada a las puertas y al capot. Igualmente una sirena para accionarla personalmente en caso de ataque.

d. La tapa del estanque de gasolina debe estar provista de una buena cerradura.

e. Los automóviles de cargo del Ejército utilizados por autoridades, deben ser guardados en garajes permanentemente vigilados.

f. Si estaciona el vehículo en la calle durante la noche o lo hace aunque sea por poco tiempo en zonas escasamente vigiladas, antes de volver a utilizarlo compruebe el estado de las cerraduras, el tubo de escape, los tapabarros, los asientos delanteros y traseros y abra el capot y el portamaletas para inspeccionar en su interior.

g. En la ciudad, si conduce el chofer, no vaya distraído, leyendo o durmiendo. Manténgase atento a lo que ocurre a su alrededor.

h. Al cargar combustible permanezca al volante y con la llave de contacto colocada. Entregue al bombero sólo la llave de la tapa del estanque. Así podrá escapar rápidamente en caso necesario.

Durante la revisión del agua, aceite, aire de los neumáticos o cualquier sistema del vehículo, conserve la llave de contacto colocada, baje y observe; vigile a su alrededor antes de bajarse.

i. Cuando conduzca Ud., su esposa o hijos, que observen todas las recomendaciones que se insertan para el conductor de automóvil en el párrafo 6. del presente título.

3. *En vehículos de transporte colectivo y taxis*

a. No abordar el microbús o el metro diariamente a la misma hora, ni ocupar un taxi en el mismo lugar.

b. Cerciorarse al abordar cualquiera de los vehículos citados, que no se encuentren presente personas sospechosas. Si las hubiere, recurra al Carabinero que pudiere existir en el lugar o a otro uniformado; si no lo hay trate de tomar un taxi o cualquier otro vehículo que siga la misma dirección y en el momento mismo de partir, de tal manera que no alcancen a subir los sospechosos, con el objeto de despistarlos.

c. Al detener un taxi, fíjese que sospechosos no hayan tomado otro para seguirlo. Si así fuera, indíquele al chofer que lo traslade, por la ruta más corta, al recinto militar o policial más próximo.

d. En el interior del vehículo, observe cuidadosamente a las personas que queden a su alrededor y posteriormente a las más distantes. Manténgase siempre en alerta para evitar el hurto de su arma, dinero o documentos personales.

e. Al descender del vehículo, asegúrese de que no lo sigan. En caso afirmativo, recurra a algún Carabinero o uniformado que pudiera encontrarse en el lugar o en las proximidades. Si no lo hubiere, trate de tomar un vehículo o de huir hacia un lugar concurrido de personas que puedan prestarle ayuda.

f. Después del término del servicio, no regrese a casa en horas de la noche, pues el riesgo es mayor en la oscuridad.

4. *En naves aéreas o marítimas*

a. Estudie con detención a sus vecinos y posteriormente al resto de los pasajeros. Ante cualquier sospecha dé aviso de inmediato al Comandante de la nave.

b. Mantenga reserva absoluta con los viajeros sobre el motivo y destino de su viaje, como asimismo, sobre la fecha de su regreso y sus domicilios.

5. *A pie*

a. Si le gusta caminar, no lo haga cerca del lugar de trabajo o residencia y varíe constantemente su itinerario.

b. Procure salir a caminar siempre acompañado. Porte su arma para defensa inmediata y eluda los parajes solitarios.

c. Asegúrese de que nadie lo sigue y no camine en forma despreocupada. En todo momento debe hacerlo en estado de alerta, aunque pasee acompañado, pues debe recordar que el adversario utiliza siempre la sorpresa.

d. No salga a caminar durante las horas de oscuridad ni transite por lugares solitarios o de reconocida peligrosidad.

6. *El conductor de automóviles*

a. Debe ser un individuo seleccionado que se destaque por sus condiciones personales.

b. Recibirá una adecuada y completa instrucción de conducción, que lo capacite para actuar con éxito ante un ataque de extremistas.

c. Portará permanentemente arma de fuego y periódicamente recibirá adiestramiento de tiro desde un vehículo en movimiento y detenido.

d. Se le exigirá un conocimiento acabado de las diferentes rutas principales y secundarias que permitan un rápido desplazamiento.

e. Mantendrá el vehículo en perfecto estado de funcionamiento y se preocupará de que el estanque contenga la suficiente cantidad de combustible, de tal manera de evitar su reabastecimiento durante el transporte del Jefe o desplazamiento de emergencia.

f. Inspeccionará diariamente el automóvil antes de la puesta en marcha del motor, de preferencia la guantera, asientos delanteros y traseros, portamaletas, motor, tubo de escape y ruedas y se asegurará del apriete de las tuercas de éstas.

g. Cuando concurra a dejar o buscar a su Jefe, no estacione el vehículo frente a la puerta de la oficina, recinto o de la habitación o reja; es conveniente que lo haga a una distancia prudencial, desde donde observará los alrededores para percatarse de cualquier situación anormal o sospechosa.

h. Varíe con frecuencia el itinerario para acudir a la oficina, al domicilio del Jefe, a algún colegio, o a cualquier otro lugar que se visite habitualmente, ya sea que vaya transportando a él o a miembros de su familia. Para ello será necesario que estudie oportunamente varias rutas de alternativa.

i. Durante los desplazamientos conducirá en constante alerta, observando en todo momento hacia el frente, a corta y larga distancia, hacia los lados y hacia atrás por medio de los espejos retrovisores. Si observa algo anormal, cambiará inmediatamente de ruta.

j. Conducirá siempre por la pista o zona más próxima al centro de la calzada; en esta forma siempre tendrá mayor libertad de maniobra y además, será más difícil la interceptación y el asalto en las detenciones por semáforos.

k. Se preocupará de que al usar el vehículo, se encuentren activados los seguros de las puertas y que los vidrios de las ventanillas se hallen subidos. Si se necesita ventilación, se bajarán solo lo suficiente, como para que no se alcance a introducir una mano.

l. Cuando circule por carreteras, solo o acomoañado, no atenderá ninguna petición de detenerse que no sea justificada y obligada por Carabineros. En este caso, hasta que no se haya cerciorado de su condición de Policía, no desactivará el seguro de las puertas, no abandonará el volante ni detendrá el motor.

En estas circunstancias, pondrá especial atención para percatarse oportunamente de accidentes simulados que se preparen para obligar a detenerse a los vehículos, con fines terroristas o delictuales.

m. Ante evidencias o indicios de asalto, de cualquier acción sospechosa por parte de terceros, se escapará a gran velocidad, sin detenerse ante abstáculos que se interpongan y cuyas características físicas no sean capaces de volcar o inutilizar al vehículo.

n. Al llegar a los lugares de destino, no estacionará siempre en el mismo lugar y menos si en él se encuentran personas sospechosas. Sin alejarse demasiado, se detendrá en un sector más despejado y que presente mayor protección.

ñ. Cuando deba transportar a su Jefe o a otra autoridad a ceremonias o reuniones sociales, estacionará siempre en lugares distintos. Al ir a buscarlo para el regreso, llegará unos minutos antes de que salga, para observar y cerciorarse de que no existe riesgo aparente.

D. Contramedidas para evitar robo de vehículos

Para materializar sus atentados y acciones en general, los terroristas y delincuentes acostumbran robar vehículos que les permitan movilizarse y al mismo tiempo burlar la acción de la policía, despistarla y hacerla perder tiempo, ya que al emplear automóviles o camionetas de particulares, tienen que distraer un precioso tiempo en ubicar a sus verdaderos propietarios.

Para el hurto de vehículos emplean diferentes sistemas, algunos de los cuales se dan a conocer a continuación y al mismo tiempo, se indican las medidas más apropiadas para anular la acción.

1. *Con reducción del conductor*

a. *Acción terrorista:*

"Agresión al dueño o conductor en el momento de guardar el vehículo".

—Contramedida:

1) Al bajarse no dejar funcionando el motor ni la llave de contacto colocada.

2) Requerir la colaboración de un familiar o empleado para abrir el portón de entrada.

3) Verificar el cierre de puertas y ventanas del lugar donde se guarda el vehículo.

b. *Acción terrorista:*

"Ataque al conductor aprovechando la detención del vehículo ante un disco PARE o SEMAFORO con luz roja".

—Contramedida:

1) Extremar las medidas de seguridad y recomendaciones indicadas para el tránsito en ciudades. (Seguro de las puertas y vidrios subidos).

2) Percatarse de vigilancia visual sobre su vehículo.

3) Advertir actitudes de sujetos sospechosos que se presentan como vendedores de flores, frutas, diarios, etc.

4) Desconfiar de jóvenes de ambos sexos que soliciten ser transportados.

c. *Acción terrorista:*

"Asalto a automóviles en cuyo interior se encuentran parejas flirteando".

—Contramedida:

1) Evitar estacionarse en lugares despoblados o demasiado oscuros.

d. *Acción terrorista:*

"Hacer uso de mujeres terroristas que simulan ser estudiantes o prostitutas".

—Contramedida:

1) Evitar el transporte de pasajeros desconocidos.

2. *Sin reducción del conductor*

a. *Acción terrorista:*

"Asalto con violencia al vehículo cuando está detenido y sin ocupantes".

1) Lo efectúan 5 ó 7 sujetos simultáneamente.
2) Requiere de información detallada.
3) Normalmente lo realizan entre las 20:00 y 23:00 hrs.
4) Cuenta con apoyo de otros vehículos.

—Contramedidas:

1) No dejar estacionado el vehículo en lugares sin protección.
2) Verificar el cierre de las puertas y ventanillas.
3) Dejar siempre el vehículo enganchado y con el freno de mano accionado.
4) Instalar un sistema de alarma.

CAPITULO IV

PREVENCION DE ATENTADOS O SECUESTROS

En los momentos actuales no es válida la argumentación de que ANTES DE ATENTAR CONTRA MI LO HARIAN CONTRA OTRAS PERSONAS MÁS IMPORTANTES. La experiencia ha demostrado que cualquier individuo puede ser elegido como blanco del terrorismo, cuando su objetivo sea producir alteraciones psíquicas en los miembros de las Fuerzas Armadas y de sus familiares o en la población en general, mediante el temor, la intranquilidad o inseguridad. Por ello, debe pensar que cualquier día le puede ocurrir a Ud. y para evitarlo, es necesario tomar en cuenta las recomendaciones que se insertan en el presente capítulo.

El atentado y secuestro son irrepetibles; le ocurre a una persona una vez en la vida y la mayoría de las veces con resultados trágicos.

A. Atentados con bombas

1. *Generalidades*

Los atentados de esta naturaleza, generalmente se materializan empleando bombas de tiempo, colocadas subrepticiamente en edificios de oficinas, departamentos, residencias privadas (generalmente cerca de muros), en vehículos, conectadas con el motor de partida o con el contacto eléctrico; en cartas y en paquetes enviados a domicilios y oficinas, con la bomba colocada, de tal manera que explote al abrir.

2. *Detección de Cartas-Bombas*

a. *Tipos de sobre*

Por lo general el sobre es del tipo aéreo del extranjero o local. Normalmente es uno más grueso que el habitual.

b. *Manchas*

El explosivo que contiene una carta-bomba, exuda; en consecuencia, cualquier mancha en el exterior del sobre podría indicar presencia de explosivos.

c. *Perforaciones*

Observar detenidamente este tipo de sobres para determinar diminutas perforaciones, que son las que permiten el paso de un finísimo cable que activa el explosivo.

d. *Olor*

En la mayoría de los casos, el explosivo que contienen las cartas-bombas, produce un olor característico a almendras.

3. *Detección de paquetes-bombas*

a. *Tipos de paquetes*

Por lo general simulan un regalo y se envían utilizando un mensajero.

b. *Manchas*

Al igual que en las anteriores, las manchas que pudieran observarse en el envoltorio del paquete, podrían determinar la existencia de un explosivo en su interior.

c. *Ruidos*

Generalmente el explosivo de un paquete-bomba es activado mediante un mecanismo de relojería. Por consiguiente, si escucha →

un tic-tac de reloj u otro sonido similar, existe un 90% de probabilidades que se encuentre ante un paquete-bomba.

4. Recomendaciones

a. Al recibir la correspondencia, paquetes, ramos de flores o cualquier otro objeto similar, obsérvelos detenidamente y determine si reúne algunas de las características enumeradas, que pudieran señalarlo como sospechoso. En caso de duda, desconfíe de él y considérelo dudoso.

b. Inspeccionar cotidianamente el antejardín, la reja, las casetas de los medidores de agua, gas y luz, los muros divisorios de la propiedad y todos aquellos lugares donde podría colocarse un artefacto explosivo sin que llamara la atención.

c. Diariamente antes de subir al automóvil y de abrir el contacto, inspeccionarlo visualmente, sobre todo si queda estacionado en la calle. Examinar de preferencia el motor, tubo de escape, ruedas, estanque de combustible, asientos traseros y delanteros, portamaletas y la guantera.

d. No manipular ni abrir cualquier objeto extraño que se encuentre en las inspecciones.

5. Precauciones

a. No manipule ni abra el paquete, carta u otro objeto sospechoso.

b. Llame a su Unidad o Repartición y a los Servicios de Seguridad e infórmeles sobre su hallazgo.

c. Mantenga a todas las personas alejadas del objeto sospechoso a lo menos unos 20 mts.

d. Abra puertas y ventanas de la habitación.

e. Disponga lo conveniente para neutralizar un posible incendio y organice una evacuación lógica y expedita de sus enseres.

f. Haga que todos miren y observen alrededor.

g. Desconecte la energía eléctrica y cierre el paso de gas de la casa.

h. Abandone organizadamente la casa, pero antes mire y observe detenidamente la calle.

i. Compruebe que no existe nada sospechoso; si lo hay, no salga. Trate de buscar una salida de emergencia por el interior o ubique un lugar seguro donde protegerse.

j. Si puede, diríjase en forma normal y tranquila a una casa vecina conocida.

8. Secuestros

1. Generalidades

Para materializar un secuestro de personas es necesario reunir información sobre las costumbres y los hábitos de las víctimas y sobre la base de ellos, planificar la acción y desplegar los medios. Por consiguiente, cualquier prevención que se adopte para evitar actividades rutinarias o predecibles en la vida diaria logrará, en mayor o menor medida, complicar, retardar o tal vez frustrar algún plan.

2. Recomendaciones específicas para eludir el secuestro

a. Para toda la familia

1) Quiebre la RUTINA.

2) AL SALIR DE LA CASA:

a) ANTES OBSERVE LA CALLE.

b) Compruebe que NADIE VIGILE SU CASA.

c) Si es de noche, APAGUE LA LUZ, antes de descorrer los visillos o persianas.

3) Todos los miembros de la familia cuando se dirijan al trabajo o colegio, DEBEN HACERLO POR DISTINTAS RUTAS.

4) Al caminar por la vía pública, hágalo siempre APEGADO A LOS EDIFICIOS y por las calles que normalmente tienen MUCHO TRÁNSITO.

5) En los cruces de calles, cuando espere cambio de luz de semáforo, NUNCA se coloque en primera fila.

6) Cuando viaje en vehículo de la locomoción colectiva, elija siempre ASIENTOS DEL LADO IZQUIERDO (costado del chofer) y de preferencia al FONDO DEL VEHÍCULO.

7) Si viaja en taxi, NO PERMITA que el taxista se desvíe de la ruta que Ud. necesita o quiera emplear.

8) Si conduce vehículos, tenga siempre presente:

a) Al cargar el combustible, PERMANEZCA AL VOLANTE con la llave de contacto puesta. Pásele al bombero sólo la de la tapa del estanque. Así en caso de atentado o intento de secuestro, podrá huir rápidamente.

b) Cada vez que revisen el agua, aceite o el aire de los neumáticos, con la misma precaución de la llave de contacto, BAJE y OBSERVE: vigile a su alrededor al bajarse.

c) Porte permanentemente ARMA AL CINTO PARA SU DEFENSA personal; no en maletines o portadocumentos que le dificulten su uso y reacción inmediata ante posible ataque armado que Ud. pueda sufrir.

d) NO USE insignias alusivas a las Especialidades, Unidades, Escuelas o Institutos de las FF. AA. en su vehículo particular.

Si su vehículo ha estado estacionado en la vía pública un largo rato, REVÍSELO bien antes de abrir las puertas, especialmente bajo ambos parachoques, bajo el estanque y delante de las ruedas, cerciorándose de que no existen elementos extraños y sospechosos. COMPRUEBE que, ni las puertas, ni los vidrios, capot o portamaletas han sido abiertos. Si lo hubieren hecho, revise más detenidamente, incluso bajo el tablero de instrumentos y bajo los asientos.

b. Para el Jefe del Hogar

1) Si envía a un hijo de compras, tómese la molestia y OBSERVE previamente la calle.

2) Durante las épocas de tensión o efervescencia interna, EVITE SU PRESENCIA en la vía pública o en lugares donde hay o se prevén concentraciones humanas o disturbios.

3) Si tiene que trasladarse dentro de la ciudad durante períodos de tensión o peligro, HÁGALO ACOMPAÑADO DE una o más personas.

4) USTED COMO BLANCO PROBABLE del terrorismo debe tener en cuenta que la VELOCIDAD y AGILIDAD en reaccionar son factores a su favor y que su vulnerabilidad es mayor si su VEHÍCULO ESTÁ DETENIDO por efectos del tráfico y si el motor NO ESTÁ FUNCIONANDO. Cuando sea detenido por el tráfico, prevea si es posible mantener la suficiente distancia entre el vehículo de adelante y el suyo para hacer maniobras de evasión.

5) Si cree que su automóvil está siendo seguido, NO SE DIRIJA A SU CASA: vaya a la Unidad de Carabineros más cercana o solicite la ayuda de la primera pareja o patrulla de Carabineros que encuentre. Deles el máximo posible de antecedentes del auto sospechoso y de sus ocupantes.

c. Para la esposa

1) Al salir de casa para sus compras diarias, en lo posible HÁGALO A DIFERENTES HORAS.

2) Si envía a un hijo de compras, tómese la molestia y OBSERVE previamente la calle.

3) Si viaja en taxi o en auto, PÓNGALE SEGUROS a las puertas y mantenga los vidrios semicerrados, de modo que del exterior no quepa una mano.

d. PARA LOS HIJOS

1) JAMÁS PERMITAN que se les acerquen extraños.

2) JAMAS ACEPTEN lo que desconocidos o extraños les ofrezcan, ya sean golosinas u otras cosas.

3) Para sus traslados, ida y vuelta al colegio, háganlo SIEMPRE ACOMPAÑADOS.

4) NO ACEPTEN INVITACIONES.

5) NUNCA PASEN del colegio a otros lugares.

6) Recójanse TEMPRANO a casa.

7) NO CONVERSEN, COMENTEN, CUENTEN O INFORMEN datos, cosas, o hechos relativos a su casa, familia o parientes, especialmente, viajes próximos o futuros de la familia, del padre, madre o hermanos.

3. *Recomendaciones en caso de secuestro consumado*

a. Si es secuestrado, no se asuste ni se desespere; conserve su sangre fría y el control sobre sí mismo. Trate de enfocar y memorizar detalles que le pueden ser de alguna utilidad más adelante.

b. Si lo golpean en la cabeza, échese al suelo inmediatamente y finja estar inconsciente; no malgaste sus energías.

c. Si provoca para que le hagan daño, está restándose oportunidades para sobrevivir más adelante o de escapar si tuviera la oportunidad.

d. No oponga resistencia a sus secuestradores, ni intente huir a menos que haya indicaciones de que sus esfuerzos tendrán alguna oportunidad de éxito.

e. Si le cubren los ojos, tome nota, mentalmente, de detalles tales como: sonidos, aromas, declives, distancia recorrida, características de voces, etc.

f. Mientras esté secuestrado piense en el sentido de responsabilidad, valor de su dignidad personal y buena conducta.

g. Cumpla cualquier orden razonable de los secuestradores, pero no haga nada de valor para ellos y su causa.

h. Si le ordenan proporcionarles una muestra de su escritura, ella será usada para demandas de rescate; desfigure su letra al hacer la muestra que le ordenan.

i. No se enemiste innecesariamente con sus secuestradores. Sin lesionar su integridad y dignidad personal, establezca una relación razonablemente constructiva con sus captores, lo antes posible. En el proceso de liberación, no se impaciente. No desobedezca instrucciones de último minuto dadas por los secuestradores.

CAPITULO V

CONSIDERACIONES GENERALES

A. Conclusiones

1. En la presente cartilla se han enumerado aspectos básicos de cuyo mayor o menor grado de observancia dependerá la protección más adecuada para Ud. y su grupo familiar. A cada uno le corresponderá condicionar las materias descritas a sus particulares necesidades.

2. Los temas contenidos en este texto sólo deben ser conocidos por Ud. y su grupo familiar. Evite su difusión a personas ajenas.

3. Si no cuenta con teléfono en su residencia, ubique uno próximo que pertenezca a una persona confiable o a una Unidad Militar o Policial que pueda usar en caso de emergencia.

4. Mantenga a mano los números de teléfonos que se necesiten en casos de urgencia tales como: Unidad o Repartición a la que pertenecen su esposo, padre, hijo o hermano, que sean militares, de Carabineros, Bomberos, Postas y Hospitales.

5. No se exponga ni arriesgue la protección de su familia. Recuerde que Ud. es el responsable de la aplicación de esta necesidad y que su eficacia dependerá de la mayor o menor dedicación con que el grupo familiar acate las ayudas que se entregan por intermedio de esta cartilla.

6. Será conveniente que periódicamente se comenten estas recomendaciones en el grupo familiar, de tal manera que cada uno de los integrantes tome conciencia de la importancia de acatarlas plenamente, para EVITAR LA ACCION DEL EXTREMISMO QUE SIEMPRE ACECHA.

B. Mensaje final

A las personas que les incumba el tema PROTECCION DE PERSONAS y que no disponen de otra ayuda que aquella que sólo pueden brindarle por sí mismas, probablemente piensen, después de haber leído cuanto antecede, que la idea de la AUTOPROTECCIÓN que se promueve es poco menos que una quimera.

Sin embargo, cuando el lector de esta cartilla reflexione sobre su contenido, seguramente llegará a la conclusión de que las materias expuestas son válidas, porque se basan en el sentido común y en la sencilla, pero profunda utilidad de lo práctico y experimentado.

Las medidas que se sugieren son simples y elementales pero se cree en su efectividad porque es el resultado de largos años de experiencia profesional. Es necesario reflexionar sólo un momento, para llegar a la convicción de que no siempre los sistemas ostentosos y sofisticados son los más eficaces.

La materialización de las precauciones y disposiciones de autoprotección exige un esfuerzo personal para incluirlas dentro del esquema de prácticas habituales de cada individuo y ello producirá, evidentemente incomodidades, molestias y en algunos casos, un pequeño sacrificio. No obstante, los beneficios que brinda la observación de tales preceptos, justifican cualquier mortificación.

Para terminar, se insertan a continuación algunas sugerencias que es conveniente recordar periódicamente:

—TOME VERDADERA CONCIENCIA DEL OBJETIVO E IMPORTANCIA DE LA PRESENTE CARTILLA.
—ANALICE SU SITUACION PARTICULAR.
—DETERMINE SUS PROPIAS VULNERABILIDADES EN EL DESEMPEÑO DE SUS FUNCIONES.
—DE ACUERDO A SU FORMA DE VIDA Y A SUS PARTICULARIDADES DE SUS ACTIVIDADES, PLANIFIQUE Y APLIQUE MEDIDAS PREVENTIVAS ADECUADAS.
—RECUERDE QUE, LOS ELEMENTOS TERRORISTAS SON SUJETOS FANATICOS SIN DOCTRINA "PATRIOTICA".

SANTIAGO, ENERO DE 1981

CARLOS CARDOEN:

Sobre bombas, empresas y política

Cualquiera diría que se trata de un próspero fabricante de artículos electrónicos al verlo recorrer su empresa. De andar tranquilo, estrecha la mano a uno, pregunta por un familiar a otro y ni siquiera la figura del general Forestier, que interrumpe la entrevista, consigue darle un toque tétrico al lugar donde se fabrican algunos componentes de las bombas de racimo de Cardoen.

Audaz y seductor, de niño acomodado de Colchagua pasó a dueño de una transnacional. Atrás quedó la vida alegre del Internado Nacional Barros Arana y la formadora Universidad Técnica. Hoy día se mueve como quien va a Valparaíso entre Irak, España y Chile, donde funcionan sus tres plantas productoras de armamento.

De sus rutilantes declaraciones nacionalistas de ayer no queda casi nada, pero sigue siendo nacionalista. Hoy se declara un demócrata convencido. Experto en Relaciones Públicas, se sabe artífice de su propio triunfo o derrota. Eminentemente pragmático, busca con ahínco consolidar su empresa con bifurcaciones por todo el mundo. Con su industria percibiendo ingresos al año que podrían llegar a 300 millones, Cardoen es un hombre rico y además inteligente. Avizora el futuro y sabe que los vientos que soplan indican que se huele la democracia, aunque se demore. Se prepara para ello porque Carlos Cardoen, cuando chico, decidió que "haría cosas significativas". Todo depende del cristal con que se mire.

DE COLCHAGUA A LA TRANSNACIONAL

—Al parecer ya no sólo se dedica a la fabricación de armas pues acaba de asociarse con una empresa norteamericana en el negocio inmobiliario.

—La producción de armas es mi actividad más importante, pero como no se puede planear las necesidades del futuro, la empresa es voluble. A objeto de enfrentarlo he buscado la diversificación. Estoy en el rubro forestal, tengo plantaciones de pino importantes en Colchagua, en la exportación de frutas. Con la inmobiliaria he comprado tres pisos de la Torre Santa María. Dedico mi esfuerzo a colocar mis productos en el extranjero y necesito de una infraestructura internacional. Sólo en hoteles nuestro presupuesto anual es de medio millón de dólares.

- *"Fue el Ejército chileno el que vendió armas a Irán".*
- *"No me gusta mezclar papas con peras. No era mi problema ni la DINA, ni los derechos humanos".*
- *"El general Pinochet ya debe retirarse a su casa".*

—¿Entró ya en funcionamiento la planta de armamento que instaló en Santander, España, con la que espera surtir a la OTAN?

—En septiembre parte. España me presentó posibilidades e incentivos que son espectaculares. Ese gobierno hace bien las cosas, pero hoy día ellos no tienen una política internacionalista de marketing. Aunque parezca presuntuoso hay también que despertar a España. Es una nueva fase para nosotros y muy importante.

—¿De Colchagua a dueño de una transnacional?

—Así es. Pero me quedo a vivir en Chile.

—¿Es verdad que le compró una propiedad a Agustín Edwards en 89 millones de pesos?

—Sí, pero no se la compré a él sino al Banco de Chile. Vivo en ella y tengo veinte años para pagarla.

—Hablemos de su empresa de armamentos. ¿Cómo escoge a sus colaboradores?

—Trato de escoger gente lo suficientemente inteligente y que sea capaz de expresar sus opiniones. Doy la oportunidad.

—Eso quiere decir que, según su opinión, el general Forestier, uno de sus principales colaboradores, es inteligente y democrático.

—No es necesariamente una cosa o la otra, es un colaborador. Sí, es inteligente.

—Parece que no se atrevería a asegurar que sea democrático...

—Justamente porque tengo un espíritu pluralista es que, en mi empresa, trabaja gente de todas las corrientes políticas.

—Eso suena muy bonito pero resulta que el general Forestier era ministro de Defensa cuando usted cerró el contrato con el Ejército para la venta de armamento. Inmediatamente después de su retiro se convirtió en su asesor.

—Eso es hoy día. Lo cierto es que él desempeñó muchos cargos antes, pero el Ministro de Defensa en Chile nunca ha tenido ninguna decisión en la compra de armamento. Jamás! Si así hubiera sido no habría podido contratarlo. Estaría reñido con mis principios.

"El contrato con el Ejército lo firmé con el Director de Logística que, en ese tiempo, era el general Julio Fernández. El ministro de Defensa nada tuvo que ver".

—¿Tampoco entregó su visto bueno?

—No firmó ni vio un solo documento. Yo conozco al general Forestier desde hace mucho tiempo.

—El general Forestier nunca aclaró —según el Fiscal— lo que hizo y vio cuando Guillermo Osorio murió, en ese extraño "suicidio" del Director consular de la Cancillería que tramitó los pasaportes oficiales usados por la DINA en el asesinato de Letelier. Sabiendo eso, ¿no le molesta tenerlo cerca?

—No estoy por cuestionar los asuntos personales de mis colaboradores. Busco en ellos las cualidades que sirvan para las metas que me he propuesto. No me corresponde a mí sino a la justicia y a otros organismos juzgar sobre el tema. El no está en mi empresa por razones ajenas a su calidad profesional, que estimo intachable. El general Forestier es nuestro contacto con el Ejército. Es una persona recta y responsable y responde a mis objetivos.

"FERRIMAR ES FAMAE"

—¿Qué le sucedió con Daniel Prieto, su ex hombre de confianza, que hoy es ejecutivo de Ferrimar?

—Quisiera no tocar ese tema.

—Usted se querelló contra él acusándolo de haberle robado el modelo de la bomba de racimo. ¿Le ganó la querella?

—Prácticamente.



—¿Qué pasó con Ferrimar? Declaró haber vendido bombas a Nigeria, presentando un certificado firmado por un general. Peto ese general estaba en retiro. Se falsificó ese documento para vender bombas a Irán.

—Ferrimar se murió porque nunca tuvo un producto, sólo malcopió el mío. Pero el verdadero artífice de todo esto es Famae, que hoy día actúa en forma libre y abierta, y ya no como Ferrimar. No hago responsable a Famae, pero la falsificación existió y las bombas se vendieron a Irán.

—Eso puso en tela de juicio al gobierno de Chile que, en definitiva, da el pase para la venta de armas al exterior. En el hecho es el Ejército de Chile el que le vendió armas a Irán...

—No me corresponde a mí juzgar, pero así fue.

—¿No hubo una investigación por parte del Gobierno para determinar responsabilidades?

—Que yo sepa no.

—¿Se paró la venta de bombas de racimo a Irán?

—No lo sé. Pero si no hay producto, no hay venta. Yo sé que ellos hicieron explotar una bomba bajo las alas de un avión iraní en vuelo. El avión se perdió. Después debieron probar sus productos antes de enviarlos afuera. Lo hicieron y las unidades explotaron en el aire, dejando seriamente dañados dos aviones de la FACH.

—¿Quién paga esos daños?

—Famae se supone.

—¿Nunca le ha perturbado Famae su actividad comercial?

—Sí, haciendo uso de todas las fuentes de presión con que cuenta una institución de Gobierno. Además, pueden hacer jugadas que en ningún caso están permitidas para la empresa privada.

—El hecho que Daniel Prieto —ex dirigente de Patria y Libertad— esté hoy día en Famae y que sea un experto en lucha antiterrorista, ¿no le indica que puede haber existido una infiltración en su empresa?

—Es muy probable.

¿SABOTAJE EN IQUIQUE?

—¿Cuál fue la causa real del accidente que costó la vida a 29 personas en una de sus plantas, en Iquique?

—Aún no se sabe exactamente qué pasó. Lamentablemente la evidencia quedó borrada por lo catastófrico del resultado.

—¿Quién provocó el desastre?

—Si lo supiéramos, tendríamos la respuesta que buscamos.

—¿Cuál fue el informe del teniente coronel Jorge del Río, jefe del grupo de expertos que el Ejército envió allá para investigar?

—Mencionan una serie de posibilidades, pero tampoco el informe es concluyente. Supimos, por ejemplo, que el accidente se produjo en un área donde no había manipulación de explosivos, razón que me hace no descartar la posibilidad de un sabotaje.

—¿Qué medidas ha tomado para evitar otro acto de sabotaje?

—Levantamos cercos especiales, doblamos la guardia, pusimos censores...

—¿La seguridad de su empresa se le encargó al general Manuel Contreras?

—¿Usted está loca? Son servicios de seguridad propios. El jefe es Juan Torres.

—¿Es cierto que usted, como experto en explosivos, fue profesor en la Academia Politécnica del Ejército?

—Sí, durante un año hice clases en esa Academia militar. Creo que fue en el año 1975...

—¿Recuerda algún alumno destacado?

—Si leen esta entrevista a lo mejor se van a enojar, pero no recuerdo un alumno destacado..., a nivel público me refiero.

—¿Por qué era un hombre tan confiable para el Régimen?

—No tuve ni un solo problema para hacer esas clases cuando me lo pidieron. Fui contactado por mi condición de profesor universitario.

—Usted habla como si se tratara de las gloriosas y respetadas FF AA de un país democrático que le hacen el honor de pedirle que sea profesor en sus recintos. Estamos hablando de Chile. En 1975 había 629 desaparecidos

—Yo soy un profesional. No me gusta mezclar papas con peras. No era mi problema ni la DINA, ni los derechos humanos...

—¿Ni los detenidos desaparecidos?

—Exacto. Yo no fui llamado para torturar ni para participar en ninguna actividad reñida con mis principios. Fui invitado a enseñar lo que yo sé.

—Y si mañana Chile tiene un gobierno socialista, ¿aceptaría hacer clases a las FF AA democráticas y garantes del ejercicio constitucional de dicho gobierno?

—Si el contexto global fuera compatible con mi vida, no veo por qué podría rechazar esa oferta. Estimo que la única forma honorable y eficiente en la que un ser humano puede contribuir a la sociedad en la que vive es haciendo lo que sabe hacer en la mejor forma posible.

—¿Y que los militares con armas de alta tecnología puedan matar en la mejor forma posible?

—Yo no soy militar, no soy responsable de lo que hacen. Creo que uno de los

secretos de la vida es tener claro las cosas que uno puede cambiar y las que no se pueden. Yo me dedico a actuar sobre las que puedo cambiar. Lo otro lo considero estúpido.

—En 1978 Estados Unidos declaró el embargo a la venta de armas a Chile, ante un acto de terrorismo internacional, como fue el asesinato Letelier-Moffit. En ese momento usted declaró "Países como EE UU nos están negando la sal y el agua y tratan de someternos como a sus vasallos"...

—Tradicionalmente EE UU ha sido nuestro gran papá y nos ha impuesto no sólo su política sino también su presión económica.

—¿Es usted antiimperialista?

—Soy chileno por sobre todas las cosas. Quiero un país que pueda tomar sus propias decisiones, independiente.

—¿Cree usted que hoy día los chilenos podemos tomar nuestras propias decisiones?

—No completamente. No soy partidario de los gobiernos autoritarios fuertes de ningún tipo, ni de derecha ni de izquierda.

—En 1978 EE UU pedía solamente que el Régimen no siguiera asesinando gente impunemente. No cuestionó el modelo económico. ¿Defendió usted el derecho a continuar desarrollando una política represiva asesina?

—Yo no defendí el Gobierno de Chile. Yo defendí lo que estimé legítimo. Chile quedaba inerme y ante la posibilidad de ser atacado e invadido, sin tener los elementos básicos para defenderse. Me sentí patrióticamente motivado para fabricar armamento. No he estado nunca a favor de las torturas.

—¿No le preocupó la muerte de chilenos inermes que, en esos días, eran secuestrados por los servicios secretos y que nunca recuperaron la libertad?

—Eso no estaba en mi conocimiento. Sé que se cometieron muchos crímenes y muchas violaciones, pero eso lo desconocía.

—¿No ha sido usted un partidario activo del Régimen del general Pinochet?

—No he sido prolive ni he estado en ninguna posición directa o indirecta relacionada con el Gobierno. ¡Jamás! Yo estoy muy agradecido de haber tenido la posibilidad de levantar una industria en un régimen que me lo ha permitido, funcionando en forma libre, sin depender ni ser financiado por él. Existieron condiciones de libertad económica para poder hacerlo.

—¿Por eso se hizo amigo del general Pinochet?

—Yo no soy amigo del General. He estado en varias oportunidades reunido con él, en cosas oficiales. Pienso que es un hombre que cree profundamente en lo que dice. Chile tuvo un incendio cuya gravedad nadie puede desconocer. Ese incendio fue apagado en forma rápida y eficiente por los bomberos. Estos además ayudaron a reconstruir la casa. Pero existe el grave problema que se quedaron a vivir en la casa y no se han vuelto al cuartel. Es tiempo que regresen...

—¿No cree usted que los bomberos provocaron otro incendio?

—A veces los incendios se apagan con incendios.

—¿Cuál es su opinión: que el bombero Pinochet vuelva al cuartel, como Comandante en Jefe, o simplemente se retire a su casa?

—Cuando se está en la cúspide del poder hay que ser magnánimo y saber



retirarse con todos los honores. Sería triste someter a las FF AA a un rechazo en un plebiscito.

—No contestó a mi pregunta. ¿Regresa a la casa o al cuartel?

—¡A la casa, pues!

—¿Sabía que algunos lo comparan a usted con Julio Ponce Lerou, el yerno de Pinochet? Dicen que son los dos hombres más privilegiados por el Régimen.

—Yo no he sido jamás financiado por el Ejército. Tomé la plata que me adelantó el Ejército y la usé en comprar los elementos que debía importar de Suiza. Todo eso quedó en manos del Ejército. Nunca fui gozador de esos dineros. Al final tuve las utilidades.

—La comparación parece que no le gustó mucho...

—La crítica es injusta y la comparación tampoco me gustó.

—¿Qué hace usted para que Chile recupere la libertad?

—Estoy haciendo todo lo que estimo conveniente hacer para tratar de que lleguemos a un proceso democrático lo antes posible. De partida, expresar mi opinión. No veo otra manera práctica.

—Usted ha demostrado ser un empresario eficaz, pero aún no ha demostrado ser un chileno demócrata.

—Tal vez sea porque no he visto una alternativa clara y eficiente. Veo que los grupos políticos se disgregan. Desde el punto de vista de la óptica empresarial, habría que echarlos a todos. Nadie ha tomado la bandera pluralista para poder reaccionar frente a lo que pasa. El mayor beneficiado con la manera torpe e ineficaz con que los partidos se mueven, es el Régimen. Veo con pena que son incapaces de ser efectivos. No es mi labor crearla, porque no soy político.

—¿Por qué entonces Ediciones Colchagua, que creo le pertenece,se interesa por publicar la historia de los partidos?

—Eso es diferente, es una contribución. He pedido a cada partido, a todos y ojalá el Partido Comunista también pudiera hacerlo, que exprese su opinión sobre lo que esperan del futuro de Chile. Para la madurez política se necesita información...

—¿Es partidario del plebiscito o de las elecciones libres?

—Elecciones libres. Pero debiera haber elecciones libres para elegir un Congreso y así poder transformar la Constitución en aquellos aspectos que son estimados injustos o inadecuados por la mayoría. Un período de transición de dos años como máximo y luego las elecciones libres para Presidente.

—¿A quién le gustaría ver encabezando esa transición hoy día?

—No tengo candidato. Un civil, a secas, tiene que ser. Un hombre pluralista que le dé garantías a las FF AA porque, nos guste o no nos guste, son el centro del poder hoy día.

—¿Por qué no le gustan los gremialistas, artífices del sistema económico, si tanto le gusta el modelo?

—Por su falta de pluralismo. Al marxismo o a quien sea, hay que derrotarlo en la mesa abierta. No estoy con el terrorismo y la lucha armada, pero no se puede dejar a nadie fuera por la Constitución.

—Usted ha cumplido la mayoría de sus metas. ¿Con qué sueña hoy?

—Con un Chile libre.

MONICA GONZALEZ

Mujeres democráticas condenan crímenes

La Agrupación de Mujeres Democráticas emitió una declaración pública de condena al asesinato de doce personas en "supuestos enfrentamientos, hechos que demuestran la indefensión en que nos encontramos ante el accionar de gente desquiciada, enferma, que actúa impunemente. Como mujeres, generadoras de la vida, repudiamos enérgicamente este crimen que ha cobrado vidas, curiosamente y nuevamente de un solo lado".

"Las mujeres democráticas emplazan al Gobierno, que públicamente se declara enemigo de la violencia y el terrorismo, a que investigue, enjuicie y castigue a los culpables de tan alevoso crimen".

Finalmente, hacen llegar sus condolencias y apoyo solidario a los familiares de las víctimas.

Solicitan condena mundial por la matanza de Corpus Christi

El Coordinador de agrupaciones familiares de víctimas de la represión se dirigió a la Cepal para solicitar que los Gobiernos del mundo condenen "las reiteradas muertes por razones políticas en nuestro país que forman parte habitual de un modo de vida que aniquila angustiosamente las relaciones humanas y sociales en nuestra nación".

"Frente a este genocidio masivo, los familiares de víctimas de la represión desean apelar, con toda la energía moral de que disponen, a los países del mundo a pronunciarse contra el ejercicio del terrorismo de estado que se aplica en nuestro suelo".

La organización solicitó un pronunciamiento y "una acción de condena internacional del Parlamento Europeo y de la Comunidad Económica Europea hacia el Régimen chileno".

Al mismo tiempo solicitaron que "intervengan para impedir la aplicación de la pena de muerte a prisioneros políticos,la que no es otra cosa que un asesinato legalizado".

Integran este Coordinador la Agrupación de Familiares de Detenidos Desaparecidos; Agrupación de Familiares de Presos Políticos; Agrupación de Familiares de Ejecutados Políticos; Agrupación de Familiares de Relegados y el Comitá Prorretorno de Exiliados.

Belloni declarado reo

Fernando Belloni fue declarado reo en el juicio por prevaricación en contra del juez Fernando Soto por la magistrada que lleva el caso.Belloni se vio implicado en el proceso por la muerte de la joven Alice Meyer,en el cual ocurrieron una serie de irregularidades. Belloni habría actuado como intermediario en las acciones para lograr la libertad del principal inculpado por el asesinato y violación de la joven de origen alemán, el reo Mario Santander. La querella de capítulo en contra del juez fue presentada por el delito de prevaricación. El abogado de Mario Santander logró una pequeña victoria en el complicado proceso al lograr que la magistrada que lleva el juicio en contra del juez acusara a Belloni de "estafa". El abogado de Belloni señaló que "la trama que conoce la opinión pública es sólo una parte. Alguna vez se conocerá el resto". Luego agregó que su defendido aparece como el principal inculpado cuando en realidad "esto está dirigido en contra del juez".



Sebastián Acevedo contra la pena de muerte

"No a la pena de muerte, sí a la vida", corearon frente al edificio de los Tribunales los integrantes del Movimiento Sebastián Acevedo el jueves pasado. A las 13:30 horas, alrededor de cien integrantes del grupo detuvieron el tránsito por calle Bandera, cantaron y se manifestaron contra la pena de muerte por espacio de tres minutos. El acto terminó pacíficamente sin detenidos.

Acto solidario con relegados

Un acto de solidaridad con Julieta Campusano, Mireya Baltra y Clodomiro Almeyda se realizó el viernes en Santiago. El acto, destinado a demostrar la solidaridad con los mencionados por "la persecución que sufren por el hecho de reclamar su derecho a vivir en la Patria", fue organizado por la Agrupación de Familiares de Relegados y ex Relegados.

Carmen Gloria Quintana en irregular rueda de reconocimiento

Hasta las primeras horas de la madrugada del viernes 26 debió permanecer la joven quemada en la rueda de reconocimiento de los militares que integraron la patrulla que la quemó a ella y a Rodrigo Rojas el 2 de julio de 1986.

La diligencia la ordenó el fiscal que instruye el caso, Erwin Blanco, y en ésta participaron 200 efectivos entre uniformados y civiles. Estos llegaron al recinto de la Fiscalía de calle Zenteno en grupos de a ocho, con ropas de campaña y sus rostros pintados de negro. Según señaló el abogado defensor de Carmen Gloria, Héctor Salazar, se realizaron 25 ruedas de reconocimiento: 22 con uniformados y tres con civiles. "En estas, Carmen Gloria identificó a un civil con certeza absoluta y en aquellas tres últimas ruedas de reconocimiento de civiles y uniformados, ella pidió que se dejara constancia que los rostros de los efectivos estaban demasiado pintados en relación a como los vio el dos de julio". Añadió el abogado que ello hizo que la joven señalara que la pintura impedía el reconocimiento. "Como no le quisieron dejar constancia de eso, Carmen Gloria no quiso firmar el acta en esos casos". El profesional señaló que en el tribunal castrense quedó constancia sólo de la negativa a la firma pero no de las razones, "por ello vamos a hacer un testimonio por escrito de estos motivos". Indicó que sobre la reconstitución de escena no estaba aún decidida la fecha, y ésta debe determinarla el fiscal Blanco.

LA GUERRA DE LA CNI:

Balas al frente, balas por doquier...

Después de abatir a doce personas en supuestos enfrentamientos, la CNI siguió su guerra contra "la subversión". Dos miembros del MIR "estallaron" con una bomba, pero sus cédulas de identidad quedaron intactas.

Fue una semana de tétrico y, a ratos, inexplicable guión. Y un mentís a aquello de que, después de la tormenta, debe venir la calma. Si no la hubo en los funerales de las víctimas de lo que se calificó como "matanza", más que "enfrentamientos", mal podría haberla habido después. Si alguien cobijó esa esperanza, ésta se rompió el domingo 21 de junio.

Tal como lo anunciaron los rayados de grupos ultraderechistas hechos en sedes de la Universidad de Chile ("Van 12. ¡Faltan más!"), en Los Angeles subió el número de muertes. Dos militantes del MIR, identificados como Mario Alberto Amigo Carrillo y Luis Armando Araos Araya, estallaron mientras intentaban "colocar una bomba", según dijo la versión oficial. Sin embargo, no resultaron destruidos ni los "cargadores de repuesto" ni los "instructivos terroristas" que, se dijo, llevaban en los bolsillos. Tampoco las "numerosas cédulas de identidad" que portaban. Como señaló Andrés Domínguez, Coordinador de la Comisión de Derechos Humanos, "es difícil entender que una persona que va a cometer un acto terrorista, lleve más de una cédula en su cuerpo. Y que éstas queden intactas después que los portadores resultan despedazados".

En este caso hubo un elemento en común con otro suceso también poco explicable que ocurrió horas antes. Fue que en ambos apareciera como potencial "víctima del terrorismo" el Servicio de Investigaciones. Así lo informaron las versiones de la CNI, al menos. En el caso de Los Angeles, se dijo que la bomba estalló en un edificio donde poco antes había habido una "cena bailable, como término de las festividades aniversarias de Investigaciones". Y también contra un cuartel de este servicio apuntó un "rocket" que la CNI desactivó el sábado 20, "un minuto y 38 segundos" antes que estallara. Además, tenía características similares a las armas de Carrizal Bajo.

La coincidencia y, más aún, la reacción de la Policía Civil llamaron la atención. El jefe de Relaciones Públicas del Servicio, Pantzeska Zuloaga, dijo que "de haber" comunicado oficial, sería dado a conocer otro día...

En esos días también apareció un misterioso auto chocado y ensangrentado en las cercanías de la Iglesia de San Francisco. La versión oficial dijo que un "curadito" era el culpable de la colisión, pero testigos vieron que dentro del vehículo había un radio transmisor, una caja de balas, un revólver y un nombre: "Conductor: Germán Fuentes, número interno 1140, Servicio". Y el jueves apareció, en la misma Iglesia, la joven escolar de Lo Hermida que estaba desaparecida desde el 16 de junio. La encontraron drogada y sin recordar qué había pasado con ella. Su apellido, como el de dos de los muertos del 15 y 16 de junio, era **Henríquez**.

El domingo 21 también empezaron los hechos que el Fiscal Fernando Torres Silva calificó como "réplicas" del FPMR. El baleo a los dos carabineros que estaban de punto fijo en la casa de Pedro Donoso —donde murieron siete de los 12 jóvenes acribillados— fue lo primero. Un policía quedó, al parecer, con invalidez irreversible. El segundo hecho ocurrió en la zona sur de la capital: otra vez con un "rocket" (que "no funcionó", se dijo) y fuego cruzado, desconocidos atacaron la Subcomisaría de San Joaquín. El jueves, una bomba atribuida a FPMR, estalló en la revista gobiernista "A Fondo".

"Si quieren guerra, la tendrán", fue otra frase que pintaron grupos de ultraderecha en la "U". Esta vino inevitablemente al recuerdo con el anuncio que hizo Carabineros después de estos atentados. Dijo que "readecuaría las tácticas antiterroristas". Sin embargo, según denunciaron pobladores del Coordinador Caro-Ochagavía, ello no parecía ser necesario. "Ya hay una represión tremenda en las poblaciones", expresó José Hidalgo. Junto a otros dirigentes poblacionales, negó tajantemente vínculos entre la marcha que hicieron en la Población Santa Olga el 14 de junio y las posteriores doce muertes. Hidalgo también planteó una duda, que invadía a muchas personas: dijo que los ataques sufridos por la policía podían ser "autoatentados para poner un manto sobre los últimos asesinatos y justificar la represión".

De la represión no estuvieron exentos ni las familias de los muertos. Muchos denunciaron amenazas de muerte, seguimientos, y los hermanos de Ester Cabrera dijeron haber sido víctimas de dos allanamientos.

LAS CREENCIAS DEL REGIMEN

En medio de estos hechos, el Fiscal Torres visitó la casa de Varas Mena —donde llevó a siete detenidos— y la Villa Olímpica, donde llevó a un encapuchado. Dijo que no le cabía la "menor duda" de que los hechos ocurridos allí y en los restantes lugares habían sido "enfrentamientos". A la vez encargó reos a tres de los ocho detenidos que tenía bajo su control y al resto lo derivó al Fiscal Luis Acevedo, de la Tercera Fiscalía. A Cecilia Valdés Toro la procesó por Ley de Control de Armas; a Santiago Montenegro y Héctor Figueroa Gómez por Ley Antiterrorista. A este último lo acusó del atentado al general Pinochet y lo llevó a "precisar" hechos al Cajón del Maipo, en medio de un despliegue periodístico que más parecía un "Y a mí qué", ante la amonestación que le hiciera la Corte Suprema hace unos meses por tal conducta. Acevedo, por su parte, renovó la incomunicación a sus detenidos.

Un diario afín al gobierno exploró otro camino: el FPMR podía estar infiltrado. Una entrevista al abogado del caso Arsenales, Hugo Pavez, a la salida de la cárcel inició las cosas. Pavez apareció diciendo que venía de hablar con Claudio Molina Donoso y que la "infiltración podría ser una posibilidad". Molina respondió con una declaración pública: señaló que desmentía "categóricamente" las expresiones de "El Mercurio" y las opiniones vertidas por Pavez, porque —añadió— "confío plenamente en las estructuras de los mandos medios y unidades del FPMR".

Poco después, la represión cayó otra vez sobre ese grupo, al menos según la versión oficial. El miércoles 24 fueron allanadas dos casas, en la primera de las cuales se detuvo a un joven que se identificó como Ricardo Campos Urzúa, "jefe de destacamento de combate especial del FPMR", y "autor del baleo a carabineros en Pedro Donoso", y al abogado Eliseo Richards, su esposa, sus hijas, de 19 y 21 años, y su cuñado. La CNI exhibió un inmenso "arsenal" encontrado en esa casa, según dijo, y añadió en su comunicado algo realmente insólito, a la luz de los hechos de los últimos 15 días: que Campos no opuso resistencia a la detención, "por cuanto primó el factor sorpresa y no logró usar el arma y las granadas que llevaba". Después se informó del "hallazgo del escondite" del hombre, en una calle del Barrio Bellavista. Y en un tercer allanamiento en calle Magdalena Vicu- →



Primero de mayo de 1971: al lado del Presidente Allende, un niño que sería acribillado 16 años después: Juan Henríquez, hijo de la dirigente de la Agech, Mónica Araya.

"NOS LLEVARON A TODOS"

Uno de los hermanos de Juan Henríquez Araya, acribillado el 16 de junio pasado, contó a ANALISIS la detención de sus abuelos Bernardo Araya y Olga Flores, en 1976.

El relato fue hecho un tiempo después que los niños —hijos de la dirigente de la Agech Mónica Araya— estuvieron detenidos junto a sus abuelos en un cuartel de la DINA. Ello ocurrió en abril de 1976. De allí sólo salieron con vida los pequeños. Bernardo Araya Zuleta, de 64 años, ex diputado comunista y ex secretario general de la CUT, y Olga Flores Barraza, de 61 años, están desaparecidos hasta hoy.

Como muchos de los militantes del "Frente Patriótico Manuel Rodríguez", que han sido muertos o encarcelados en los últimos meses, Juan Henríquez tenía una historia infantil cargada de persecución y drama después del Golpe Militar de 1973. El relato de uno de sus hermanos —de 9 años entonces—, tal vez grafica las razones de su opción política final.

—¿Qué recuerdos tienes de la época post Golpe?

—Recuerdo el andar de un lugar a otro siempre. Y al final la ausencia de nuestros padres que —por razones económicas— nos debieron mandar a vivir a Quinteros con los abuelos. Además fue un momento de persecución política para la familia. Era 1976.

—¿Cómo fue esa noche del 2 de abril de 1976, día de la detención de tus abuelos?

—Bueno, todos éramos chicos. En la casa, la tarde estaba muy triste, muy pesada. Yo trataba de hacer las tareas, pero no podía. Después que nos fuimos a acostar, llegaron los individuos, en forma brutal. Yo desperté cuando escuché a mi abuelita que me decía que me levantara. Salimos en pijama. El allanamiento era muy violento. A nosotros nos llevaron al comedor y a los abuelos los tenían en su pieza. Lo único que recuerdo de ese momento es que vi que en la mesa del comedor había un cuchillo. Miré la cara de mi hermano Juan. Vi el cuchillo, la luz que reflejaba: era nuestro hogar y estábamos viviendo esa pesadilla. Fue un momento muy oscuro... Además escuchaba que en la pieza de los abuelos arrojaban cosas, se escuchaban gritos, preguntas. Era espantoso. Registraban todo. Yo no podía llorar. De repente nos llevaron a la calle. Un agente que parecía mulato por lo moreno que era, dijo: "Si quieren dejen la luz prendida porque vamos y volvemos". Nos subieron a dos autos. A mis abuelos parece que los habían drogado porque iban dormidos. Me di cuenta sin lugar a dudas que veníamos a Santiago cuando pasamos el peaje. El chofer mostró un documento y pasó.

"Al llegar a Santiago, uno de los tipos se bajó a comprar cigarros. Me preguntó si quería dulces. Dije que no. Después recuerdo un lugar donde se veían pinos, líneas férreas y al final la casa donde llegamos. Al principio, parecía campo pero después era como el barrio Mapocho. Ahí me dijeron 'tápate la cara con el poncho', pero yo podía ver todo. El auto entró a una especie de garage. Nos hicieron bajar y tuvimos que entrar por una puerta muy chica, bajamos una escalera de cemento y llegamos a una pieza pequeña, con un camarote. A mi abuela le tenían puesto scotch y a mi abuelo lo habían llevado a otro lado. Un hombre moreno nos vigilaba con una pistola. Mi abuelita le decía a mi hermano Juan que me cuidara mucho porque, decía, 'yo no sé qué va a pasar aquí'. Después le pidió al guardia que la llevara donde su marido. Y lo hicieron.

"Al otro día nos llevó al baño una mujer muy pintada, con ropas apretadas, aros grandes, con aspecto de prostituta. Le preguntamos qué hacía ahí y nos dijo que se iba a casar luego con uno de los hombres, 'con un jefe de la DINA', dijo, y que ya tenía las argollas puestas. Después nos llevaron a una pieza del segundo piso, frente a la cual estaban los abuelos. Lo supimos porque un momento dejaron la puerta abierta y vimos que a mi abuelito lo estaban torturando, lo tenían con las manos encadenadas, colgando. Mi abuelita estaba llorando a su lado. El se había hecho excrementos. Al vernos, cerraron la puerta inmediatamente. Después dos agentes interrogaron a mi hermano: de documentos, de las cosas que hacían los abuelos".

—¿Qué más recuerdas del lugar?

—Me acuerdo que me asomé por la ventana y vi, al lado izquierdo de la casa, una plaza que después he buscado innumerables veces sin encontrarla. ¡No aparece! Frente a la casa había una pared blanca, eran casas con rejas de color blanco, bajas, el lugar era como un barrio común y corriente. Me acuerdo de gritos como de feriantes.

"Estuvimos ahí dos días. Al llegar la noche del segundo, nos hicieron tomar unas pastillas, la mujer nos obligó a tragarlas. Luego apareció un tipo que dijo: "Llevémonos a los chiquillos" y otro le dijo: "No, porque podemos entrar en problemas". Después las pastillas nos hicieron efecto: corríamos, saltábamos, nos descontrolamos. Pedí ir al baño y como estaba ocupado, me metí a un escritorio. Ahí escuché que en otro lugar de la casa había como una fiesta de cumpleaños. De repente entró un hombre que no me vio y dijo por un walkie-talkie 'Alfa Romeo, Alfa Romeo'.

"Después nos metieron a un auto y nos pusieron una manta encima. Era muy tarde en la noche. Ibamos atrás y dos agentes adelante. Uno dijo: 'Al que haga un movimiento, le disparo'. Dimos muchas vueltas y nos tiraron por San Pablo. Ahí mi hermano Juan preguntó por segunda vez —lo había hecho primero al ver que nos sacaban de la casa—: '¿Y mis abuelos?'. 'Les mandarán una carta', contestaron. Nunca más los vimos".

—¿Qué sientes después de esa experiencia?

—No la olvidaré nunca porque hacerlo sería desconocer lo que se está viviendo en Chile, una persecución que continúa. No sólo fueron mis abuelos, también persiguen a jóvenes...

Ni los hermanos de Juan ni sus padres sabían que el joven había vuelto en forma clandestina a Chile, después que saliera obligadamente al exilio en 1977. Su madre se enteró al reconocer el cadáver en la Morgue el 17 de junio pasado. Su hijo llevaba al cuello la cadena de plata con un anillo doblado, que ella le regaló al partir. También tenía una medalla de San Benito.

MONICA GONZALEZ

ña, de San Miguel, se detuvo a Gastón Baeza Figueroa. La familia Richards seguía presa en Investigaciones al cierre de esta edición, por orden de un decreto exento.

Sobre el caso, el profesor Carlos Beca, familiar de Richards, denunció: "Tuve la oportunidad de ver los hechos. Vi cómo se realizó un desmesurado operativo en el que actuaban decenas de vehículos, con y sin patentes, con personal de civil cercando y aterrorizando al barrio, entrando y saliendo de la casa allanada, entrando y retirando bultos". Añadió que Richards fue sacado encapuchado. El presidente del Colegio de Abogados, Alejandro Hales, que lo visitó en Investigaciones, señaló que Richards había sido golpeado por la CNI.

Como se ve, las muertes del 15 y 16 de junio eran sólo el inicio de la "guerra de la CNI". Pero sobre esos primeros hechos, las cosas corrían por carriles separados: por un lado iba la actividad de la Justicia Militar, por otro las denuncias en los tribunales civiles.

DENUNCIA A VOLIO

La denuncia que presentaron el 19 de junio los abogados de la Vicaría de la Solidaridad, Héctor Salazar y Carlos Fresno, ante el Vigésimo Primer Juzgado del Crimen avanzó a un ritmo que no pareció ser el más ágil de la semana pasada. Como se recuerda, los profesionales pidieron investigar si realmente se trató de enfrentamientos en el caso de las muertes de calle Pedro Donoso. Ello porque después de una inspección ocular les quedaron serias dudas al respecto. Así se las plantearon a la Ministro Ximena Solís y le pidieron —entre otras cosas— investigar si los cuerpos presentaban lesiones distintas a las de balas y si estaban vivas o no las personas al momento de recibir los impactos. En la inspección, los abogados vieron que la mayoría de las balas iban dirigidas al suelo y las familias dijeron que sus deudos presentaban salida de proyectil por los hombros. ¿Enfrentamiento?

Las dudas crecieron en muchos sentidos. Por ejemplo, ¿por qué si la Jueza Solís ordenó sellar la casa de Pedro Donoso —luego de constituirse allí el lunes 22—, el Fiscal Luis Acevedo realizó una diligencia en el mismo lugar el martes 23? "Debió pedirle autorización por oficio a la Ministro, pero ocurre que este caso tiene dos dueños", señaló el abogado José Galiano. También otra duda que subsiste es: ¿Por qué la casa de Varas Mena aún no se entrega a su dueño, en tanto que la de Pedro Donoso se abrió el mismo martes 16 a moros y cristianos?

La petición de un Ministro en Visita que hizo el Colegio de Abogados a la Corte Suprema —a la que se sumó el Colegio de Periodistas— también seguía sin respuesta.

Las dudas respecto de la versión oficial, planteadas por parte de la Oposición, no le gustaron al ministro Cuadra, quien las calificó de "altamente reprobables".

Ante esto, el Plenario de Organizaciones de Derechos Humanos, la Agrupación de Abogados de Presos Políticos y la Agrupación de Familiares de Ejecutados Políticos respondieron en seguidilla.

Los primeros enviaron los antecedentes de la matanza a dos relatores de la ONU: a Fernando Volio y a aquél que investiga "muertes no claras". Añadieron que estaba pendiente la decisión de pedir a Volio una visita a Chile. Andrés Domínguez, de la Comisión de Derechos Humanos, respondió a las frases de Cuadra. Dijo que si había tres versiones de los hechos —la primera, que dio la



"¡Despejen!", exigió a los periodistas el fiscal Acevedo durante la inspección ocular a la casa de Pedro Donoso.

CNI, la segunda, de Dinacos, que cambió la primera, y una tercera, de autoridades de gobierno, que anuló las dos anteriores— resultaba "incomprensible" la molestia ante las dudas "respecto de versiones oficiales que las propias autoridades han puesto en duda". "Lo menos que podemos pensar es que ninguna es cierta", añadió.

Domínguez también señaló que incluso el Fiscal Torres se excluía del origen de la "Operación Albania", lo que para el abogado Carlos Margotta, defensor en el caso Atsenales, "deja más en duda el por qué emanó la orden de la Tercera Fiscalía Militar. Nadie aclara de qué proceso se trata, cuando surge, ni por qué, a pesar de que el Fiscal Torres debe saberlo". Por su parte, Domínguez también señaló que causaban conmoción y dudas las doce muertes "porque hasta ahora, en más de 40 detenciones por parte de Investigaciones a miembros del FPMR, nadie había muerto". Esta vez actuó la CNI, agregó, "y según su propia explicación", se vio obligada a destruir su misión: no aportó detenidos sino cadáveres". Esto, dijo, se explica diciendo que los agentes de la CNI no están obligados a correr riesgos. "Nos cuesta entender por qué Investigaciones sí puede correrlos", agregó.

El abogado José Galiano también aludió a este punto. "Al no cumplir la orden del tribunal —detener a los sospechosos— se suplantó a la justicia y se aplicó la pena más grave e irreversible", indicó. Añadió que sólo la legítima defensa justifica disparar sobre presuntos culpables. "La policía no puede disparar a matar si no está en trance de muerte. ¿O se pretende sostener que la orden de la Tercera Fiscalía implicaba eliminar a las personas buscadas?".

La doctora Paz Rojas, del Comité de Defensa de los Derechos del Pueblo, señaló que los "falsos enfrentamientos" comenzaron el mismo 11 de septiembre de 1973. "Hasta 1980 hubo 26 casos. Desde esa fecha, ha habido otros 99. Total: 125 personas muertas con este método". Indica que la "lógica" es hacer aparecer a la víctima como responsable de su muerte. "Y además hacer una doble manipulación del miedo: aterrorizar a los familiares y a esa parte del Gobierno a la que se le dice que 'iban a ser asesinados' por estos 'subversivos'. Fue —añade— la lógica del 'Plan Z', que se repite".

Pero no se dice —expresa la profesional— "que esos muertos son personas, no terroristas, subversivos o humanoides". Antes de la Constitución del 80, agrega, se les mató bajo el cargo de ser "enemigos internos". Hoy son terroristas según el artículo octavo de esa Carta.

La madre del estudiante Ricardo Silva, asesinado en calle Pedro Donoso, fue enfática al respecto: "Jamás permitiré que a mi hijo le llamen terrorista. Terroristas son los cobardes que disparan y se tapan la cara. Y otra vez dispararon a los mejores". Añadió que no dejaría las cosas así: "No soy política, soy cristiana y miembro de una familia de militares, de personas en altas funciones de Gobierno. Hoy tengo un gran dolor y lo quiero transformar en fuerza. Fuerza para lograr que dentro de las Fuerzas Armadas, que tanto admiré, se remezca el corazón de una madre y que por su prestigio de antes reaccionen y limpien su nombre".

Al cierre de esta edición, las familias de varios de los jóvenes acribillados estaban tramitando interponer querellas por homicidio calificado contra los ejecutores de la "Operación Albania".

PATRICIA COLLYER

DICTAMEN DE CORTE PEDRO AGUIRRE CERDA:

Otro fallo que abortó la Suprema

- *La Corte de San Miguel resolvió, en segunda instancia, que el proceso por atentado al general Pinochet debía conocerlo un ministro civil en lugar del fiscal militar Fernando Torres.*
- *El Gobierno intervino inmediatamente el proceso a través de un recurso de queja. Este lo acogió la Corte Suprema y dictó orden de "no innovar".*

"Esto ha sido una intervención ilegítima y vergonzosa del Gobierno en un juicio pendiente". Así calificó el abogado Juan Pavín el fallo de la Corte Suprema que —el miércoles 24— acogió el recurso de queja interpuesto por el Ministerio del Interior frente a un dictamen que marcó un hito de justicia sólo por horas.

Se trata de la resolución de la Corte Pedro Aguirre Cerda (PAC) que determinó la competencia de la justicia ordinaria para seguir conociendo el proceso sobre el atentado al general Pinochet que lleva el Fiscal Militar coronel Fernando Torres Silva. El fundamento del fallo fue el hacer primar la jerarquía de Jefe de Estado de Pinochet y no su cargo de Comandante en Jefe del Ejército.

Esto lo había postulado Pavín en un recurso presentado por su defendido Hernán Arenas Bejas. El verdadero triunfo judicial del abogado —como se lo calificó— fue desbaratado por una "irracionalidad legal", como él definió la intromisión del Poder Ejecutivo a través de su Procurador General, Ambrosio Rodríguez. Este, inmediatamente después de conocer el fallo de la Tercera Sala de la Corte PAC interpuso el citado recurso de queja. "En circunstancias en que sólo al Fiscal Torres correspondía decidir si aceptaba o rechazaba la solicitud de inhibitoria". Si el Juez Militar optaba por lo segundo, se debía trabar una contienda de competencia, las que dirime la Corte Suprema. Sin embargo, ante el fallo unánime de la Corte PAC que en los hechos significaba que el Ministro de ese tribunal, Hernán Correa de la Cerda, debía instruir proceso, se produjo la intervención del Ministerio del Interioir.



El Procurador General Ambrosio Rodríguez intervino —en representación del Gobierno— para impedir que el proceso por atentado a Pinochet sea visto por la justicia civil.

Lo más grave ocurrió luego con un hecho ya habitual: la Corte Suprema avaló lo que, según Pavín significa "impedir que el juez natural, señalado por la ley, conozca del atentado". Añadió que "sorprende y es bastante curioso que el principal alegato del Ministerio del Interior sea señalar que el Presidente de la República no es parte ni tiene intereses en el proceso, en circunstancias que el mismo abogado de ese Ministerio interviene el juicio y se hace parte". Para Pavín, esto constituye una "contradicción flagrante en el argumento de fondo planteado por el propio Gobierno: o sea, por un lado no se es parte y por otro se interviene el proceso justamente como parte".

En conferencia de prensa ofrecida por la Agrupación de Abogados Defensores de Presos Políticos, realizaba el jueves 25, Pavín entregó más argumentos para expresar su desconcierto ante la actitud del Gobierno y la Corte Suprema. Dijo que la orden de "no innovar" dictada por esta última respecto del fallo de la Corte PAC "también es una invención jurisprudencial". Además, agregó, "se usa este efecto suspensivo en contra de principios jurídicos y legales establecidos".

Por último, Pavín indicó que el fallo de segunda instancia que dictaminó que el Ministro Correa de la Cerda era competente para conocer el atentado, "es inapelable". "Esto significa que no se puede discutir una tercera instancia y tampoco debería proceder un recurso de 'no innovar' ". Por tanto, concluyó:

"Aquí se hace uso de un artificio legal y abusivo que permite amplia discrecionalidad a la Corte Suprema para resolver el problema. Estos recursos están demostrando que el Gobierno está interviniendo e impidiendo el curso legal del proceso, y que está eludiendo el cumplimiento de las leyes".

P.C.

Teatro
Café
Espectáculos



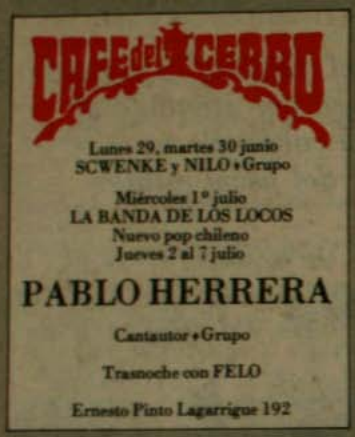

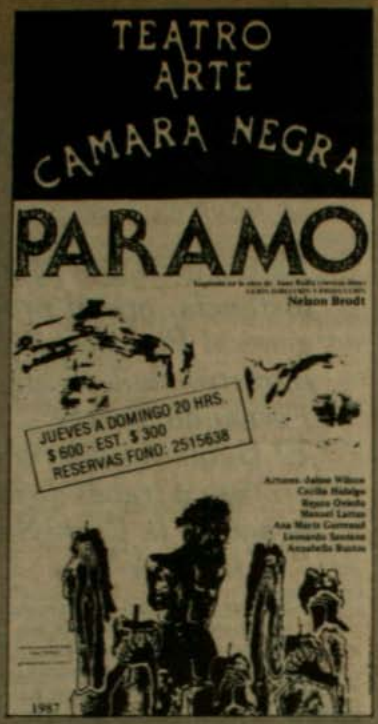



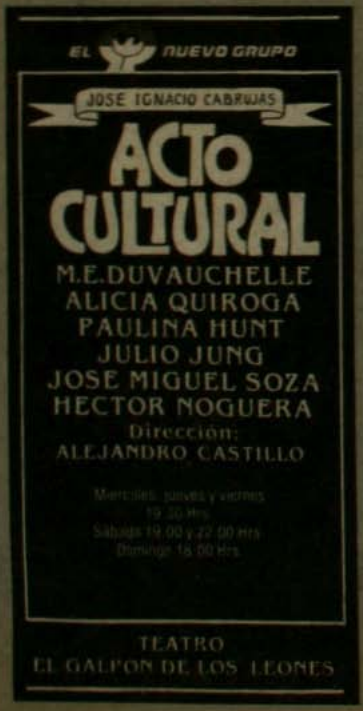

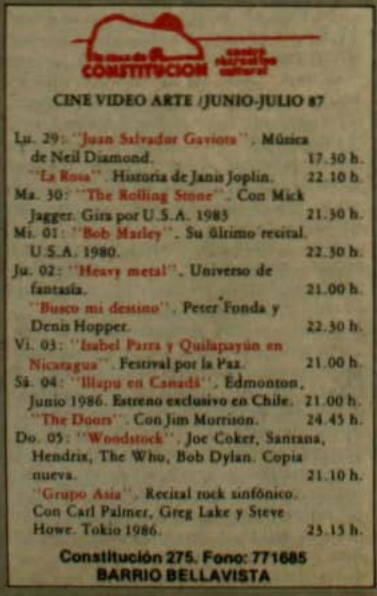

¿SU AVISO EN ESPECTACULOS?
CONTACTESE CON NUESTRO
DEPARTAMENTO
DE PUBLICIDAD
FONOS: 2234386-2254807

HACIA OTRO MUNDO:

Nuevas tendencias del sistema internacional

- *La relación internacional de fuerzas está cambiando; las superpotencias ya no conservan la hegemonía absoluta. Dentro de poco tiempo el mundo será otro, aunque no necesariamente mejor.*
- *Las condiciones de esa transformación son analizadas aquí por Luis Dallanegra Pedraza, profesor de Política Internacional y de Relaciones Interamericanas en el Instituto de Integración Latinoamericana de la Universidad Nacional de La Plata.*

La mayoría de los análisis del sistema internacional y los hechos que ocurren se hacen en forma parcializada, ya que se efectúan según los mismos esquemas que predominaron en los '50 y '60, centrando los hechos principales y las causas en lo que se podría denominar el "mundo atlántico", como si todo se redujera a esa región y lo demás —actores y hechos— fuera periférico.

Si bien, esencialmente, el mundo continúa siendo bipolar, su estructura, especialmente en los ejes económico y político, sufrió modificaciones, que nos hacen prever que en no muy largo plazo encontraremos un nuevo sistema, distinto aunque no necesariamente mejor que el que vivimos estos cuarenta años. Esto lo observamos a través del desplazamiento de los ejes sobre los que se apoyó el orden hegemonizado por Estados Unidos y la URSS: el estratégico-militar, el económico y el político.

El eje político —que carece de poder propio— fue impuesto, sea por intervenciones directas —Hungría, Checoslovaquia o Afganistán en el bloque oriental; Guatemala, Dominicana o Granada en el occidental—; o por la vía indirecta, favoreciendo golpes de Estado.

Debido al proceso acelerado de descolonización en Asia y Africa —particularmente desde los '60— el eje político comenzó a desplazarse hacia el Tercer Mundo, dando lugar a la formación de organizaciones como los No Alineados. El escaso poder de estos países ha hecho que se alcanzaran pocos objetivos, pero que implican cambios significativos, como el reconocimiento de movimientos de liberación, o la misma situación de descolonización.

En los '70 se inicia el desplazamiento del eje económico hacia los países de la Cuenca del Pacífico, con centro en Japón y los Nic's asiáticos. Esto ha hecho que, en materia económica, Estados Unidos se encuentre actualmente en una situación de hegemonía compartida.

Los países del Tercer Mundo, particularmente los latinoamericanos, llevan la mayor carga de la crisis económica internacional, debido a la deuda externa, lo que les quita maniobrabilidad para establecer pautas de un Nuevo Orden Económico Internacional (NOEI). No obstante, los países industrializados aún no han llegado a un acuerdo sobre un NOEI, ni han podido imponerlo individualmente. Frente a esta precariedad del orden, rigen transitoriamente las pautas del mundo financiero trasnacionalizado. Otro fenómeno relevante es la adopción de nuevas pautas económicas en China y la URSS que, percibiendo las características de esta crisis económica, intentan modernizar sus economías. En Latinoamérica se han dado iniciativas, como el Consenso de Cartagena y sus versiones posteriores, pero exclusivamente centradas en el tema de la deuda —con éxito nulo hasta el momento—, sin intentar elaborar un proyecto regional que abarque la totalidad de la problemática económica.

Pero, más allá de toda evaluación positiva o negativa, lo importante es tomar conciencia de que hay una nueva situación internacional, cuyo estado es dinámico, orientado hacia cambios profundos, y sus tendencias nos aseguran que culminarán en un nuevo sistema, aunque no podamos predecir sus características.

El eje que aparentemente no ha tenido desplazamientos es el estratégico-militar. En el aspecto nuclear, Estados Unidos y la URSS mantienen el monopolio de la capacidad de destrucción total en una pugna que continúa dentro del complejo esquema de la "Guerra de las Galaxias" (IDE), que le otorgaría, aparentemente, ventajas al primero. Frente a esto, Gorbachov ha adoptado una iniciativa agresiva hacia el desarme total y la búsqueda de la coexistencia. De todas formas, el peso que países como Francia, Gran Bretaña o la RFA tienen en las negociaciones sobre desarme, muestra que Estados Unidos debe negociar previamente su seguridad con sus "aliados". Este mismo peso lo tiene China en sus negociaciones con la URSS, al exigir el retiro de la URSS de Afganistán, la modificación de la situación entre Viet-Nam y Camboya y el retiro de tropas de la frotera con China, especialmente en la región de Mongolia —que fue reconocida por EE UU en enero de 1987—.

En lo convencional, Estados Unidos y la URSS ya no pueden resolver las situaciones que atentan contra su seguridad o su hegemonía absoluta, como en el período de la guerra fría. La crisis de los rehenes mostró cómo Irán, sin capacidad nuclear, pudo mantener exigencias y lograr objetivos frente a la primera potencia de Occidente. Lo mismo ocurre con la URSS y los rebeldes afganos; lo que demuestra que el término "coexistencia" ya no es válido y necesario en las relaciones Este-Oeste, sino también Norte-Sur.

La situación de Centroamérica, en la que Latinoamérica adoptó iniciativas de solución acordes con sus propios criterios —Grupo de Contadora y Apoyo, avalados por Europa Occidental—, muestra que la seguridad de Estados Unidos dejó de ser →

su monopolio exclusivo, y que debe debatirla en forma pública, al no poder imponer sus criterios, pese a las estrategias como las de las fuerzas de desplazamiento rápido —caso Granada— y los conflictos de baja intensidad.

Esto no significa que Estados Unidos haya entrado en una "decadencia" hegemónica, como la literatura sobre relaciones internacionales planteaba en los '70, o que, por las iniciativas reaganianas, haya logrado una "recuperación" hegemónica en los '80 —IDE, búsqueda de negociación sobre el desarme por la URSS, invasión a Granada, manejo del sistema financiero mediante el dólar, etc.— como la misma literatura ha comenzado a decir en los últimos años. Lo que los hechos marcan es que la política internacional norteamericana —en un proceso pendular— debió abandonar la presencia hegemónica global, manejándose en forma "defensiva", de solución de problemas y de coyuntura. Tanto Estados Unidos como la URSS, se ven obligados a negociar, a fin de administrar la crisis global, para lo que no están preparados por estar acostumbrados a imponer su hegemonía.

Las tendencias del sistema internacional las ubicamos dentro de un esquema pendular, de oscilación, entre dos subsistemas, que emergen dentro del actual estado del sistema que denominamos "bipolar muy flexible": el de tregua armada y el de bloque inestable. La característica del primero es que las potencias polares tienden a la distensión y negociación. Mantienen un comportamiento flexible con los miembros del ámbito hegemónico, y las organizaciones internacionales tienen capacidad de mediación. En el segundo caso, las cosas son a la inversa.

El subsistema de tregua armada predominó en el período Carter, al buscar un entendimiento a través de la firma del SALT 2. Salvo la política de derechos humanos, no hubo intervenciones directas en el ámbito hegemónico, procesiendo la URSS de manera similar —caso Polonia—, a la vez que la ONU tuvo un papel relevante en el mantenimiento del orden internacional y la solución de conflictos. El subsistema de bloque inestable tomó forma en el período Reagan, que se orientó hacia la búsqueda de la supremacía —IDE—; con intervenciones directas en los ámbitos hegemónicos —Granada, Afganistán, Medio Oriente—, perdiendo la ONU su papel mediador. Actualmente se mantienen características del subsistema de bloque inestable, con elementos de tregua armada (conversaciones de Reikjavik, euromisiles, continuidad de la IDE por Estados Unidos, conversaciones para un acercamiento URSS-China, búsqueda de entendimiento sobre la guerra Irán-Irak, etc.).

Lo importante es que el Tercer Mundo aproveche las situaciones de debilidad y de error de las potencias industrializadas, a fin de lograr —proyecto mediante— una mejor inserción internacional; particularmente cuando la oscilación se encuentra en la tregua armada, ya que facilita posiciones autonómicas más fuertes, sin que implique una confrontación. Esto requiere estrategias en común y un proyecto regional de inserción internacional.

LUIS DALLANEGRA PEDRAZA
El Periodista", de Buenos Aires

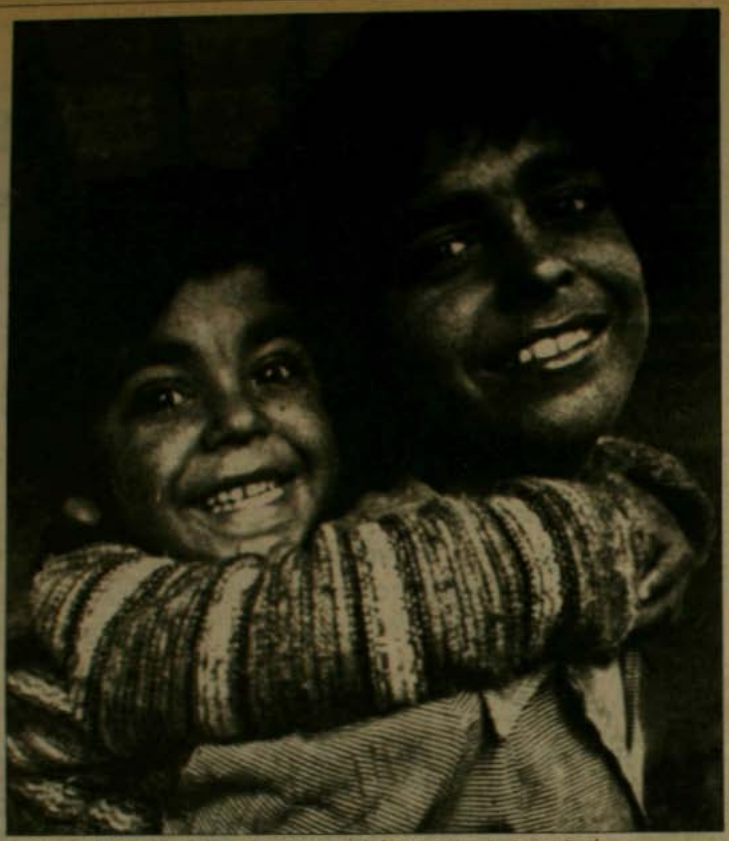

Los países del Tercer Mundo llevan la mayor carga de la crisis económica internacional.

NOR ESTE
EL PERIODICO DE LA INMENSA MINORIA
EN KIOSKOS Y LIBRERIAS

PALOMO


©PALOMO


GIRO
SOUVLAKI
PASTITSIO
MOUSAKA
KUEFTEDES
PLATON
... ES DIFERENTE
... y pensar que todavia hay quienes no lo conocen!
RESERVAS 234540.
ALAMEDA 9 (ESQ. PZA. ITALIA).

ATLETAS JUVENILES EN MEXICO:

Fueron, ganaron y volvieron

● *Participaron con el silencio propio de la aventura utópica, y volvieron con diez medallas y un segundo lugar mundial.*

Y el veranito de San Juan se prolonga en el caso del deporte chileno.

Una docena de atletas juveniles chilenos hicieron silenciosamente sus maletas y partieron rumbo a Ciudad de México el jueves 11 de junio. Ninguno de ellos es muy conocido ni pasa de los 18 años. Quizás si la única con cierta connotación es Claudia Riquelme. No tanto por sus capacidades en la pista, que recién comienza a mostrar, sino porque es hija de Cristina Ducci, gran ex semifondista, y de Guido Riquelme, también con un pasado atlético, aunque sin la brillantez de su esposa.

El resto del grupo que viajó a la tierra de una de las milenarias civilizaciones precolombinas estaba formado por Claudia Herrera, María Rubio, Osvaldo Lira, Javier Widoykovic, Patricio Beltrán, Pedro Bakovic, Mauricio de Santiago, Sebastián Grez, Juan Carlos Moeckel, Rodrigo Zelaya y Carlos Cáceres. Fueron a competir al torneo internacional "Santiago Nakasawa", y regresaron el jueves pasado con el trofeo del tercer lugar por equipos del campeonato, al que bien puede otorgársele el carácter de mundial juvenil, ya que en la pista del Centro Deportivo Olímpico de México estuvieron compitiendo equipos de la Unión Soviética, Estados Unidos, Cuba y Brasil, países que tienen un largo historial en el atletismo.

Que no se mire por debajo del brazo esta actuación de los juveniles chilenos. Difícilmente otra disciplina física puede lucir que en algún momento de su historia superó a Brasil, Unión Soviética, Estados Unidos o Puerto Rico. Estos lolos poco conocidos sí lo hicieron y ya no llegaron tan quitados de bulla como partieron. Ya la prensa los comienza a tomar en cuenta, porque son los llamados a reemplazar a las figuras como Gert Weil, Emilio Ulloa, Alejandra Ramos, Mónica Regonesi, Omar Aguilar y Pablo Squella, quienes, obviamente, no durarán para toda la vida.

LAS FIGURAS

Es verdad que Cuba y México se ubicaron por allá arriba en la tabla final del torneo disputado en la capital azteca. Los isleños fueron primeros con 15 medallas de oro, 8 de plata y 1 de bronce. México fue segundo con 14, 13 y 19, respectivamente. Y después... Chile.

El equipo nacional ganó dos medallas de oro. La primera la obtuvo el equipo masculino en los relevos de 4 por 100 metros (con Osvaldo Lira, Javier Widoykovic, Mauricio de Santiago y Juan Carlos Moeckel). La otra presea dorada fue individual y la ganó Sebastián Grez en el salto con garrocha. Medallas de plata se obtuvieron tres. Claudia Riquelme se adueñó de dos de ellas al resultar subcampeona en los 200 y 400 metros planos. La tercera fue para Javier Widoykovic en la final de los 100 metros planos. De bronce, los chilenos se adjudicaron cinco. Juan Carlos Moeckel, en salto largo; Mauricio de Santiago, en el salto con garrocha; Osvaldo Lira, en los 200 metros planos; Rodrigo Zelaya, en el lanzamiento de la jabalina; y Pedro Bakovic, en los 400 metros con vallas.

Y de llapa, dos de ellos batieron records de Chile para su categoría: Rodrigo Zelaya en la jabalina (59.98 metros) y Osvaldo Lira en los 100 metros planos (10.41 segundos).

Hay que decirlo. El viaje fue posible gracias al aporte de una empresa privada. Se trata de la productora de alimentos energéticos "Abejito". La entidad donó los pasajes de toda la delegación. Notable esfuerzo y mucho más notable la respuesta de los doce atletas juveniles que partieron calladitos, pero ahora podrán hinchar el pecho con legítimo orgullo.

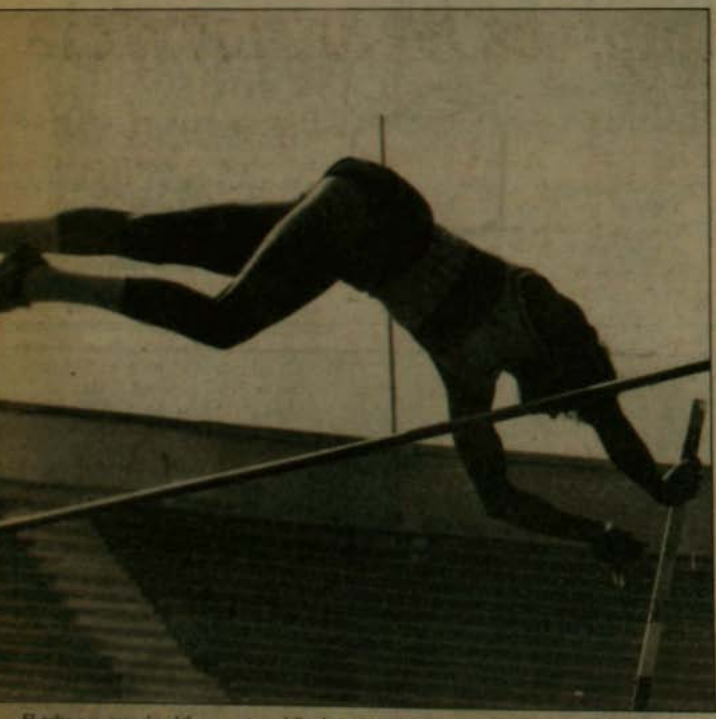

El salto con garrocha chileno ganó medalla de oro y de bronce en el torneo internacional Santiago Nakasawa, realizado en Mexico.

OMAR JAZY



Gert Weil debería ir a las Olimpiadas de Seul representando a Chile. Quizás tenga que cambiar de destino.

COREA DEL SUR:

Juegos Olímpicos en democracia

En el día del cierre de los Juegos Olímpicos de Los Angeles, se realizó uno de los actos más significativos de la ceremonia cuando el alcalde de la ciudad norteamericana le entregó la bandera olímpica (la de los cinco anillos que representan a los continentes unidos), a quien era también alcalde de Seúl, la capital de Corea del Sur, sede de los Juegos Olímpicos de 1988.

Nadie, quizás, se imaginó que tres años después los serios conflictos políticos que vive el país asiático pondrían en peligro la realización de los Juegos Olímpicos en Seúl.

Miles de estudiantes de ese país han recorrido ciudades de su tierra pidiendo el término del gobierno dictatorial que preside Chun Doo Hwan. Los incidentes llegaron hasta el borde del deporte, cuando manifestaciones antigubernamentales obligaron a suspender dos encuentros de la Copa Presidente hace un par de semanas, en la que una selección chilena, formada con jugadores de segunda división, tuvo una discreta participación.

No pocas ciudades están al acecho de lo que diga el Comité Olímpico Internacional al respecto, para postular de inmediato a la organización de los Juegos Olímpicos. Los Angeles, Indianápolis, Ciudad de México y Berlín Occidental ya lo manifestaron públicamente. Claro que a los últimos les salió gente al camino, pues las autoridades de Berlín del Este se negaron rotundamente a tal posibilidad. Pero todo es especulación, porque la Carta Olímpica es clara: sólo en situación de guerra es posible quitar la sede a la ciudad de turno. Hasta ahora, no es el caso de Seúl.

El presidente del Comité Olímpico de Estados Unidos, Robert Helmik, dijo que su país no participaría en los Juegos Olímpicos de Seúl "si la seguridad de los atletas se ve amenazada".

El titular del Comité Olímpico de Corea del Sur, hablando de la situación, afirmó: "Si no podemos realizar los Juegos Olímpicos debido a los desórdenes, entonces será una irreparable desgracia para nuestro país ante el mundo entero".

José Vallarino, presidente del Comité Olímpico de Uruguay, aseveró que "el espíritu olímpico debe estar por encima de cualquier reclamación política o lucha ideológica". Tiene razón, porque en los tiempos de los antiguos Juegos Olímpicos, éstos se realizaban en medio de la guerra, porque los pueblos entraban en tregua para disfrutar de la contienda, para ellos, sagrada.

Pero la razón está también con Kim Young Sam, uno de los principales líderes políticos de la oposición en Corea del Sur. "Los Juegos Olímpicos deben realizarse bajo un nuevo gobierno y debe comenzar sus funciones después que se elabore una constitución democrática. Si el país fracasa en democratizarse, será muy difícil que los juegos se lleven a cabo en Seúl", afirmó Kim.

Que el espíritu olímpico no debe meter su nariz en los asuntos políticos, es una verdad a medias. Basta un caso para demostrarlo. Sudáfrica es un país expulsado del Comité Olímpico Internacional por los problemas raciales. Es más, este país, siendo una potencia mundial del rugby, fue excluido de la Copa del Mundo de este deporte por el mismo motivo.

En una de esas, el deporte le da una manito a los sudcoreanos y logra que sus Juegos Olímpicos se hagan en democracia. Como para pensar que el deporte no es tan intrascendente como muchos piensan.

O.J



A 52 AÑOS DE SU MUERTE:

Che, Carlitos...

- *El Zorzal Criollo murió trágicamente el 24 de junio de 1935, al estrellarse el avión en que viajaba, pero su voz no ha dejado de escucharse, ni de sentirse, ni de llorarse...*

Apenas supo la trágica noticia, decidió que ya no quería seguir viviendo. Se fue al céntrico Middleton Hotel de Nueva York y se envenenó en el hall. Estrella Rigel, una muchacha de 20 años, dejó únicamente una nota a modo de explicación: "Ahora que ya no te veré más, vengo al último lugar donde te vi vivo...".

Suena como una de las tantas historias del arrabal bonaerense, esas que se contaban de boca en boca entre los parroquianos de los cafetines aledaños al Mercado de Abasto y que por arte de grandes compositores (como Pascual Contursi y Julio César Sanders) se convertían en tangos.

Pero no: Carlos Gardel había muerto. El Zorzal Criollo no volvería a cantar vivo. El ídolo de Estrella Rigel había desaparecido para siempre en un horrible accidente aéreo ocurrido al momento del despegue del aeropuerto de Medellín. Era el 24 de junio de 1935 y Gardel tenía 45 años.

En Buenos Aires, todos los diarios se agotaron ese día en manos de los incrédulos gardelianos. El periódico "Crítica" sacó seis ediciones para satisfacer a los miles de compradores que exigían su ejemplar para informarse del lamentable suceso. Todos los teatros de la capital guardaron un minuto de silencio antes del inicio de sus funciones ordinarias para homenajear al cantante. Y se resolvió que en ningún escenario se interpretaran tangos ese día fatal. Porque el destino le dobló la mano a Carlitos Gardel ese 24 de junio y el azar se volvió en su contra.

El astro del tango había iniciado una gira artística organizada por la empresa norteamericana de cine Paramount para promocionar su película más reciente: "El día que me quieras". Había cantado en los teatros de San Juan de Puerto Rico, Caracas, Maracaibo y Bogotá la canción central del film en promoción: "Volver". El avión que lo llevaba —junto a las catorce personas de su comitiva— desde la capital colombiana a la ciudad de Cali, se detuvo en Medellín para cargar combustible. Y Gardel nunca pudo volver a Buenos Aires, a pesar del tango:

"Yo adivino el parpadeo
de las luces que a lo lejos
van marcando mi retorno..."

CANILLITA Y FOSFORERO

Todavía, a 52 años de la muerte de Gardel, no se despejan los tupidos velos que cubren el origen del Zorzal. Aunque hasta ahora el único documento que confirma su nacionalidad francesa es una partida de nacimiento extendida en Toulouse, el 11 de diciembre de 1890, el mismo día en que había nacido, hay quienes no la consideran. Muchos estudiosos dedicados a investigar la vida de Gardel afirman que habría nacido en Tacuarembó, Uruguay, y que habría sido adoptado por Berthe Gardes, francesa avencindada en Buenos Aires.

En todo caso, Carlos Gardel, inscrito bajo el rótulo de Charles Romould Gardes, creció en la capital de Argentina. Mientras su madre planchaba, Carlitos pasaba el tiempo en la calle. Hacía de canillita vendiendo diarios y ofreciendo fósforos en el puerto. "Era un gordito que siempre estaba contento", señalaba siempre su chofer y amigo desde tiempos mozos, Antonio Sumaje. Los vecinos de la calle Jean Jaurès, lo apodaban "el Francesito" y también "el Morocho". Llegó hasta sexto grado en la escuela y su madre siempre comentaba: "Mi hijo es muy inteligente. Debería haber seguido la carrera de médico. O ingeniero, mejor; y se hubiera destacado porque no sólo tiene talento sino que es emprendedor y capaz".

A pesar de las aspiraciones tan caras de su madre, Carlos fue mensajero y aprendiz de tipógrafo, trabajó en una cartonería, fue ayudante de un relojero y luego se trasladó a una empresa de mudanzas. Y cantaba desde los siete años en el escalón de su casa para alegrar las tardes calurosas del vecindario. Más grande, cerca de los 15 años, solía cantar en los cafés del Abasto para ganar algunas monedas. Hasta que le comunica a su madre que parte a trabajar a Montevideo: su rastro se pierde hasta el año 1911 en que comienza a frecuentar el café "Los Angelitos", situado entre el Congreso y Once. Allí el Morocho ofreció una primicia a sus amigos y ya entonces, seguidores. Canta "La pastora" y "El tirador plateado", dos temas nuevos en un repertorio aplaudido hasta ese momento por hombres de chambergo requintado y pantalón bombilla: un público humilde pero que siente un verdadero aprecio por el Morocho.

¡QUE TANTO LIO!

"Carlitos nunca decía que no. Llevaba la mano al bolsillo, sacaba unos pesos, y sin mirar cuántos eran, los ponía en la mano del solicitante", contaba siempre Sumaje. Ganó mucho dinero con sus presentaciones: su primer sueldo fueron siete nacionales por la noche y terminó ganando 600 pesos por media hora de audición en una radio como la "Splendid", que en ese tiempo era casi la voz oficial de Gardel. Sumaje decía además: "Pero, como agua entre los dedos, todo ese dinero se fue. Sus amigos y allegados, los simples conocidos e incluso los que se acercaban incidentalmente o por azar, compartieron la prosperidad de Carlitos, esa racha afortunada que se prolongó por muchos años". El propio Gardel lo dijo con sus palabras: "He ganado y gano mucho, pero todo se me va. Me gusta vivir bien. Me gusta la bohemia dorada, el ser generoso, el cabaret, las mujeres bonitas... Y las carreras de caballos... ¡Oh, las carreras de caballos son mi gran pasión! ¡El dinero que



me han hecho perder!...". Y cada vez que alguien se le acercaba a proponerle que se fuera a vivir a una mansión del barrio Alvear, Gardel contestaba: "Yo no quiero aparentar. ¿Soy o no soy el que fui antes? ¿Acaso no me he criado en el barrio del Abasto? Dejen entonces que yo me quede aquí, en la misma casa tranquila y con mi viejita. ¡Qué tanto lío!".

A Gardel siempre le gustó su viejo barrio, el incesante trajinar y la actividad del mercado al amanecer. Nunca dejó de ensayar sus célebres tangos en una sala de su casa de Jean Jaures, que daba a la calle: la gente y los niños se asomaban pero el Francesito no se molestaba. Como decía su antiguo chofer: "Era 'su' barrio, eran 'sus' pibes, eran todos 'sus' amigos".

En cuanto pudo, compró la casa de su infancia y la puso a nombre de su madre. Y empujado por su pasión hípica, invirtió grandes sumas en la adquisición de caballos de carrera como "Lunático", que en varios años sólo logra diez victorias en las pistas. Y la misma "barra" que lo festejaba en los cafés en sus comienzos como cantante, aplaudía sus pingos en las carreras. Según Sumaje, era esa misma barra la que "tuvo el privilegio de escuchar de sus labios, a media voz, antes que nadie, los estilos primero y luego los tangos que años después impondría por el mundo. Ellos continuaron siendo siempre sus grandes e invariables amigos. Puedo asegurar que él nunca los olvidó".

"HAGO UNA REVOLUCION"

Entre sus amigos y admiradores figuraba —además de los viejos queridos del Abasto— el Maharajá de Kapurtala y el Príncipe de Inglaterra. En su paso por el viejo mundo, y con el Teatro Opera conquistado en París, nunca dejaban de contratarlo selectísimas personas para que cantara en sus privadísimas recepciones.

De figura alta y gallarda, Gardel era macizo y corpulento. Llegó a pesar 118 kilos. Comenzó a ir a la YMCA para llevar una vida más sana y cuidar su físico mediante ejercicios gimnásticos. A pesar de su fama, dinero, simpatía y prestancia, Gardel murió en Medellín soltero, dedicado plenamente a la música, aunque él mismo daba las explicaciones de su estado civil: "Muchas, muchas mujeres... Hay que querer, en todas ellas, a la Mujer... Si me casara con alguna, ofendería a todo el resto...".

En nombre de Carlos Gardel es tan musical que cuesta olvidarlo. Y cuesta no escucharlo, al menos para homenajearlo como el más grande cantante de tangos de todos los tiempos. Gardel decía: "Soy la vedette, el que lleva a la gente y hago una revolución pues me piden diez bises. Diarios y revistas me consideran el más extraordinario". Gardel fue el creador del tango argentino, de esa canción voluptuosa y nostálgica, en cuya letra y en cuya música tiemblan melancólicamente los sueños rotos, las penas de amor y la juventud que se va. ■

CAROLINA DIAZ





"LA COSTA MOSQUITO":

El hielo NO es la civilización

• *Del director australiano Peter Weir, la película cuenta con la actuación protagónica de Harrison Ford*

"La Costa Mosquito" es el relato de un sueño frustrado, de una utopía imposible. El protagonista, Allie Fox, es un delirante que pretende escapar de la civilización para refugiarse en la naturaleza, transformarla a su gusto y crearse un mundo que satisfaga sus delirios. En su proyecto se juntan el desencanto de su propio país, Estados Unidos, con el desprecio por la sociedad contemporánea en general. Honestamente parece querer para él, su mujer y sus cuatro hijos un mundo más auténtico, más fraterno, lejos del terror nuclear. Pero, no deja de haber un elemento de hipocresía en esta posición: los aparatos y artefactos son rechazados por él sólo en forma retórica. En el fondo, Fox no puede vivir sin ellos, y si no existen, los inventa. Su obsesión pertenece un poco al mundo de la demencia.

Eterno disconforme, Fox trasladará sus discursos contra el "american way of life" a la jungla, arrastrando a su inocente familia y creando finalmente una catástrofe ecológica. Es un autodestructivo nato que irradia calamidad consciente o inconscientemente a los que lo rodean, y que no ve que la realidad social y las fuerzas naturales chocarán tarde o temprano con sus proyectos.

Su sueño loco de crear una sociedad ideal en plena selva caribeña, simbolizada por el poder ordenador y progresista del hielo, no hace sino introducir otra dimensión del desorden. El movimiento perpetuo de Fox, siempre trabajando, siempre transpirando, sin parar de hablar, es expresión de su desquiciamiento. Así, el predicador venal que se transforma en su enemigo, y de cuya destrucción hace la razón de su vida, la venganza por sus fracasos, no es sino el otro yo del propio Fox. Ambos hacen discursos que nada tienen que ver con el mundo que los rodea, con la gente hacia quienes se dirigen. El uno vendiendo a su Dios cortado a la medida; el otro ofreciendo ciencia. Ambos mintiendo, finalmente, tal vez sin darse cuenta.

Los dos representan formas particulares del sueño americano. El afán civilizador por un lado, y la salvación de almas por el otro, son dos

PETER WEIR

Nacido en Sydney en 1944, Peter Weir forma parte del selecto grupo de directores australianos que hace su aparición fulminante en el cine por los años 70. Junto a sus compatriotas de ruta Gillian Armstrong, Bruce Beresford, George Miller y Fred Schepisi, por sólo nombrar a los más conocidos, produjo en su país de origen películas notables antes de iniciar una carrera en los Estados Unidos.

Dedicado primero al corto y mediometraje, su primer largo, "The cars that ate Paris (1974) fue prácticamente la manifestación inicial de este nuevo fenómeno cinematográfico. La presencia de lo fantástico, la catástrofe ecológica, la fuerza de lo irónico, las culturas ancestrales o las dificultades de la supervivencia, aparecen ya, para permanecer como temas recurrentes del cine australiano. Con "El misterio de los cocos colgantes" (1975) se produce el reconocimiento internacional de este cine, y la valorización de su autor. Su fama se consolida con dos películas tan diferentes como "La última ola" (1977) y "Gallipoli" (1981), esta última con producción internacional, lo que continuará con "El año que vivimos en peligro" (1982) y "Testigo en peligro" (1985), que le significarán la consagración internacional.

Una minuciosa preocupación por la calidad narrativa, un sorprendente poder de comunicación y su rechazo del subjetivismo son característicos de su cine. En otro plano, una constante postura naturalista y antropológica lo hacen afín con la sensibilidad actual. Aunque su obra norteamericana no se acerca a la profundidad de su primera producción, es un autor particularmente coherente, hasta ahora muy selectivo en sus producciones, y de quien cada nueva obra es siempre una grata revelación.

dimensiones de un mismo proyecto de hegemonía, de captura del orbe, de aplastamiento de las culturas locales. Fox piensa que los aborígenes a quienes se asocia no son más que salvajes, dignos de desprecio, poseedores de una sabiduría irrelevante. Es un chauvinista endurecido, incapaz de afecto o comprensión con respecto a los demás, a los que sólo quiere encantar con su hielo y sus extraños mecanismos. Y explotar en última instancia. El predicador traslada su caja de sorpresas devotas a un universo lleno de necesidades, que degrada con sus prédicas televisadas, sus biblias forradas en "blue-jeans" o sus coros pseudo-angelicales, sin la menor preocupación por el bienestar social.

Nos encontramos, pues, en un terreno en que el director Peter Weir (ver recuadro) se siente a gusto y conoce bien. Todos los temores de una sociedad que va siendo testigo de su autodestrucción, y que reacciona de manera demencial, aparecen mostrados a través de esta alegoría en forma de aventura, que se inserta en toda una corriente del cine contemporáneo, donde se inscriben películas como "La misión", "La selva esmeralda" o "Africa mía". La película rescata de alguna manera las temáticas de su etapa australiana, conservando el buenhacer cine que lo caracteriza. Cierta incoherencia narrativa, algunos desbordes de actuación y una patente falta de humor, no disminuyen los valores de una obra que mueve a la reflexión, y atrae por su implacable visión de ciertos estereotipos culturales contemporáneos.

"La Costa Mosquito" (The Mosquito Coast), 1986. Director: Peter Weir. Guión: Paul Schrader, basado en la novela de Paul Theroux. Fotografía: John Seale. Música: Maurice Jarre. Intérpretes: Harrison Ford, Helen Mirren, River Phoenix, Jadrien Steele, André Gregory, Conrad Roberts, etc.

JOSE LEAL

CRITICA TEATRAL

"EL AVARO":
Una versión futurista

• *Tomás Vidiella interpreta a Moliére según la actual visión que el director Ramón Griffero ofrece de la obra.*

Se disfruta con sorpresa de la novedosa y atrevida adaptación que ha hecho Griffero de "El avaro" de Moliére para Tomás Vidiella. Ella es una de las últimas comedias representadas por el genial bufo francés, en el pleno ejercicio de su talento y de su habilidad como creador. Ella es tratada aquí como una titeretesca farsa infantil del futuro que, reviviendo a Plauto, incursiona a ratos en nuestro siglo XX. Herbert Jonkers, Luis Advis y Magaly Rivano se confabularon los tres con el adaptador para crear unos decorados, trajes, música y movimientos que sugieren el estilo de la "Ciudad Gótica" de Batman, con sus personajes grotescos y su atmósfera siniestra de viejo melodrama. Wagner, Mendelssohn, Strauss y otros colaboran con las "Andrew Sisters" y el anónimo autor de la "Polka de los perros", en este juego. Se dirá que este montaje contradice las reglas de actuación caras a Moliére, a Diderot y a todos los que abogaban por el realismo, pues el director, Griffero, reactualiza el "hipo trágico", la declamación ampulosa, las actitudes escultóricas, los gestos amanerados que los Riccoboni señalaban como vicios del actor trágico de su tiempo y que hacían clamar a los Enciclopedistas por una vuelta a la verdad. Pero el realismo que inspirara a nuestros teatros universitarios concluyó cansando a los artistas y a los espectadores chilenos y hoy, Edmundo Villarroel, Nelson Brodt, Fernando Cuadra, Guillermo Semler, Ramón Griffero y otros directores jóvenes quieren "reteatralizar el teatro", en una búsqueda que los acerca al "expresionismo". En su oportunidad se han señalado en estas páginas algunos de los logros que han alcanzado estos discípulos de Evreinov o de Artaud.



Tratándose de "El avaro", el montaje de Griffero indica un camino lógico porque, si la hinchazón declamatoria de los trágicos hizo reír en su tiempo a los críticos, ¿por qué no usarla hoy como un recurso cómico?... Se corre el riesgo, claro, de diluir la mejor escena de Harpagon, dramático contraste de la pieza, en un océano de carcajadas. Vidiella, no obstante, salva la situación con su notable habilidad histriónica. A su acabado control fisiognómico y muscular, este actor une el de sus emociones y construye con gran imaginación su personaje: una grotesca ave de rapiña que grazna, salta y se agita cada vez que ve amenazado su tesoro. Entre las caracterizaciones que del Avaro se han hecho en Chile, la de Vidiella habrá de ser sin duda inolvidable, junto a la de Naveda y a la realizada antes por Lucho Córdova. A considerable distancia, pero siempre eficaces, se sitúan los demás miembros del elenco, entre los que se cuentan Silvia Santelices como Frosina, Rubén Darío Guevara (Anselmo), Eugenio Morales (Simón), Aldo Bernales (Maese Santiago), María Paz Vial (Mariana), Alvaro Pacull (Cleante), Rodrigo Bastidas (La Flecha), Rodrigo Pérez (Valerio) y Magdalena Max Neef en el papel de Elisa. También actúan Ana María Gazmuri y Asunción Aldunate, en otras múltiples caracterizaciones.

Ha sido un acierto el apoyo que el Instituto Chileno Francés de Cultura ha prestado a la Compañía de Tomás Vidiella para poner a Moliére en escena. Hazaña siempre difícil y onerosa para un grupo teatral no subvencionado que se financia sólo con los ingresos de taquilla. Se espera que el público de "El Conventillo" sepa descubrir en Harpagon el símbolo de nuestro "mercado de capitales".

SERGIO PALACIOS

CARTELERA

PICADILLY

* Estreno teatral: En Matucana 19, el lugar conocido como Garage Internacional, este viernes se estrena la obra Woycek, en la adaptación y dirección del joven director Octavio Meneses. La función se repetirá el sábado 4. Esta obra es una muestra del teatro joven, de la nueva generación del teatro chileno, según Meneses. Se trata de una pandilla que acosa al joven Woycek, un enjambre de personajes de ensueño, todos locos, que le crean grandes enredos al atribulado protagonista. A las diez de la noche comienza la función.

* **La historieta chilena**: El Instituto Chileno Francés de Cultura y el colectivo de historietistas chilenos invitan a todo el público a la



exposición **La bande dessinée desde el 14° salón Angouleme** 1987, que está abierta desde el pasado miércoles 24 de junio. Hay exhibición de las caricaturas y dibujos de creadores franceses y chilenos, de gran interés para los aficionados a los "comics" o al dibujo.

CINE Y VIDEO

* **Alien, el octavo pasajero**: Este viernes 3 y sábado 4, a las 13.00, a las 16.00 y a las 19.00 horas, se exhibe esta película en el Instituto Chileno Norteamericano. Del director Ridley Scott, las actuaciones protagónicas están a cargo de Tom Skerritt y John Hurt. Este film se inscribe dentro del ciclo del mes de julio titulado "Realidad e ilusión".

* Centro Cultural Mapocho (Alameda 381): **Canto General**, con los textos de Neruda musicalizados por Theodorakis, es un estreno en Chile. La función es este lunes 29, a las siete y media de la tarde. Y al día siguiente, el martes 30, hay un función sorpresa que será de gran interés para los espectadores, porque es el video de un cineasta chileno. El tema es el drama argentino.

EXPOSICIONES

* En el Instituto Chileno Norteamericano (Moneda 1467, se inaugura este miércoles 1° la exposición "USA 1940, Post Cards", en la sala El Túnel. Y en la sala Negra continúa en exhibición la muestra de óleos de Ali Argandoña: "Marinas".

* Con el patrocinio de la Facultad de Artes de la Universidad de Chile se da inicio a la exposición **Photographika + Veladura**, de la artista María de la Luz Torres, a las siete y media de la tarde, en la Plaza Mulato Gil.

* "Gráfica de los años 70 en la República Federal de Alemania" se llama la muestra que está a la vista del público en la sala Miguel de Cervantes en la Biblioteca Nacional. La exposición forma parte de un ciclo de

IWATSU
SISTEMA MULTILINEAS COMPUTARIZADO
SERIE ZT

5.000 SECRETARIAS
YA NOS CONOCEN,
SEA UD. LA PROXIMA, PIDALE
A SU GERENTE UN IWATSU

Su alta calidad y reconocido prestigio no requiere de mayores comentarios.
Su serie Z T en
5 modelos a elección:
Desde 3 líneas externas
y 8 extensiones hasta
24 líneas externas y
64 extensiones.

El mundo de las comunicaciones tiene un nombre... C.J. comunicaciones
AV. L. B. O'HIGGINS 1146 LOC. 7-8-9
☎727355 / Servicio Técnico con 12 años de experiencia



exposiciones sobre las artes gráficas de los años 50, 60 y 70 que presenta el arte alemán del siglo XX.

CASSETTES

* **Balada para Matilde** se llama el ejemplar,editado por el sello El Golf,de las musicalizaciones de poemas hecha



por el cantante sureño Osvaldo Alveal. Entre los poemas que tienen música de este compositor hay obras de Antonio Machado, Gustavo Adolfo Bécquer, Juan Ramón Jiménez, Federico García Lorca, José Martí, Pablo Neruda y Andrés Eloy Blanco.

* **Como es duro este tiempo vamos a vivirlo con ganas.** Así se llama el cassette del sello Alerce que reúne los poemas musicalizados de tres poetas jóvenes: Reinaldo Lacámara, Pedro Lillo y Marcelo Muñoz, todos miembros del colectivo de escritores jóvenes Tranvía de la SECH. Y además, el grupo Aranto, donde Fernando Carrasco es la voz solista, interpreta poemas de Pablo Neruda. Los poemas del Premio Nobel de Literatura chileno son variados: desde su etapa juvenil hasta algunos poemas póstumos.



MUSICA

* **Música Chilena Contemporánea** se denomina el recital que ofrecerán las intérpretes Margarita Herrera y Clara Luz Cárdenas, de reconocida trayectoria nacional como difusoras de la música del país, este viernes a las siete de la tarde, en el Instituto Chileno Alemán.

* Patricia Vásquez, soprano, y Elvita Savi, pianista, se presentan este jueves en el Instituto Chileno Norteamericano, a las siete de la tarde. Interpretarán obras de Dowell, Griffes, Barber, Advis y otros.

* Romanzas líricas: la Galería 25 inauguró la semana pasada una exposición de Marinas y Aspectos Típicos de Chiloé, del artista nacional Alejandro Barrientos. Y dentro de un programa de difusión, la galería ha organizado diversos actos culturales. Este jueves, a las siete y media de la tarde, se ofrece un recital con selecciones de óperas y zarzuelas con Jaime Urbina como tenor, Pilar Hepp como soprano y Alfonso Penguely como concertista.

RESTAURANT • BAR - PARRILLAS
PRINCIPADO DE ASTURIAS
Cocina Chilena, Española e Internacional
Carnes finas a las brasas.



Ramón Carnicer Nº 21 a 100 mts. de Plaza Italia F: 2227022 - Stgo.

1º PISO
MENU MESON ASTURIANO
Sugerencias del Cheff
Menú Ejecutivo

2ºPISO SALON
bar chicote
Con acompañamiento
Bocadillos Españoles

2ºPISO SALON
PRINCIPE FELIPE
Ideal para:
Convenciones
Seminarios y Eventos

2º PISO salón independiente
Para Matrimonios
Graduaciones y
manifestaciones
Baile y Orquesta



Fidel fue el blanco de la CIA al incentivar a los exiliados cubanos para lanzar la invasión de su propio país. Fueron derrotados en Playa Girón.

El drama de Playa Girón

Entrenados, provistos de armas y transporte, persuadidos de contar con apoyo interno y con la promesa formal de proporcionarles ayuda militar en caso necesario, exiliados cubanos emprendieron la trágica aventura sin destino de invadir su propio país en abril de 1961. La verdad fue diferente: la CIA se limitó a observar cómo eran aplastados.

Tras la huida de Batista a fines de 1958, muy pronto quedó claro que los Estados Unidos estaban dispuestos a aceptar cualquier postura de la Cuba revolucionaria, menos que fuera socialista. Daba lo mismo que allí se instaurara una república parlamentaria con elecciones periódicas, un principado, una monarquía o una dictadura sangrienta con supresión de las libertades individuales, siempre que el proyecto no tuviera que ver con la Unión Soviética o el comunismo.

Todas las inquietudes del Departamento de Estado y el Pentágono estuvieron dirigidas a establecer el grado de influencia que los comunistas cubanos tenían sobre Fidel Castro. Cuando llegaron a la conclusión de que el nuevo jefe de Estado no reprimía a los comunistas, no los ponía en la cárcel, ni los rechazaba como colaboradores e incluso los asimilaba a su administración o los designaba en cargos dirigentes, decidieron hacer caso a las exhortaciones cada vez más insistentes de Allen Dulles, director de la CIA, para "desestabilizar" (retórica usada para disfrazar las intervenciones más groseras) al novel gobierno cubano.

La intromisión tuvo en un principio las características de una sanción económica llevada a su nivel máximo: la abrogación de la cuota de azúcar que los Estados Unidos se obligaban a comprar a Cuba a precio superior al del mercado mundial a cambio de que los cubanos adquirieran diversos productos norteamericanos. Como esta presión no surtió efecto porque la mirada de los revolucionarios se dirigió a los países del área socialista para vender o comprar, se materializó la idea de una intervención armada en la isla con la carne de cañón de los exiliados cubanos que suspiraban en Miami por la antigua Cuba, mucho más entretenida que la austera instaurada por el gobierno revolucionario.

El Presidente Eisenhower aceptó la iniciativa, pero como su segundo período concluía, prefirió dejarle esta tarea a su sucesor, que él calculaba sería Richard Nixon. Este definió la postura de Estados Unidos el 18 de octubre de 1960: "La paciencia ya no es una virtud", filosofó, y caracterizó a la Cuba revolucionaria como "un cáncer intolerable".

Nixon sabía que en ese momento se entrenaban en Guatemala los exiliados cubanos para incursionar en la isla, pero, como uno de los responsables de la administración Eisenhower, no estaba en posibilidad de dar informaciones, de modo que se resignó a que su rival en las elecciones, John F. Kennedy, llevara la voz cantante en cuanto a la necesidad de "reforzar a los cubanos que luchaban por la libertad", palabra ésta que el pelirrojo senador por Massachussetts tenía muy a flor de labios.

Después de su victoria electoral, Kennedy se enteró de que la CIA ya tenía preparada una fuerza de invasión que permitiría a los cubanos de Florida "luchar por la libertad", lo que le hizo montar en cólera. Como este anhelo figuró entre las muchas promesas de su campaña, adoptó una actitud vacilante y ambigua frente a una intervención armada en Cuba.

Cuando James Schlesinger, que siempre se manifestó contrario a una incursión militar en la isla, lo interrogó de mal talante: "¿Qué piensas de esta maldita invasión a Cuba?", el Presidente le respondió enigmáticamente: "Lo menos posible...".

LOS PREPARATIVOS

La CIA había debutado con éxito en Guatemala destituyendo el régimen progresista de Jacobo Arbenz por medio de una invasión encabezada por Carlos Castillo Armas. El 30 de octubre de

Asesorados por supuestos expertos de la CIA, los cubanos disidentes creyeron en una fácil victoria y en la ayuda de los Estados Unidos. No obtuvieron ni lo uno ni lo otro.



José Miró Cardona, presidente provisional de Cuba en el exilio, vio frustrada su ambición al fracasar el asalto a la isla.

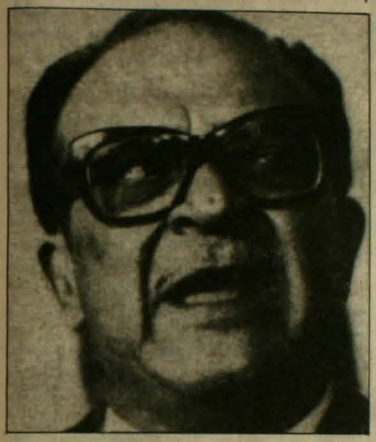

1960, el periodista guatemalteco Clemente Marroquín Rojas denunció en su periódico "La Hora" que existía un plan para constituir a Guatemala en plataforma de lanzamiento para la intervención armada. "El proyecto no está preparado por nuestro país, que es tan pobre, sino organizado virtualmente por los Estados Unidos", escribió en un editorial. La información apenas trascendió y sólo fue recogida por el Hispanic American Report, publicación académica de circulación confidencial.

Dulles había conseguido de Eisenhower 13 millones de dólares para el plan, que partía de presupuestos basados en notables errores militares y sicológicos: pensaba que bastaban mil hombres bien adiestrados para instalar una cabeza de playa, pues a ellos se unirían miles y miles de cubanos descontentos con el régimen de Fidel Castro; que el gobierno cubano carecía de armas y hombres idóneos para defenderse de una invasión; que sobre la base de los hechos consumados Kennedy no tendría más alternativa que ordenar la intervención armada de los EE UU; y que los cubanos exiliados eran un conjunto de patriotas sedientos de libertad, coherentes y monolíticos, cuando la verdad es que sólo procuraban recuperar sus prebendas, se peleaban de continuo entre ellos y desconfiaban entre sí como si se trataran de una fuerza multinacional.

La proyección era que, no bien se constituyera una cabeza de playa, se instauraría paralelamente un gobierno provisional. Con este propósito, el 18 de marzo de 1961 el doctor José Miró Cardona, ex Primer Ministro tras la caída de Batista, fue designado "presidente provisional de Cuba".

Así se formó una organización muy endeble llamada Junta Revolucionaria Cubana, en la que además participaban Manuel Antonio de Varona y Manuel Ray.

Las noticias filtradas por la prensa norteamericana preocuparon al liberal Adlai Stevenson, embajador de EE UU en las Naciones Unidas, quien habló con Kennedy sobre estos informes que le alarmaban. La respuesta del Presidente fue que los Estados Unidos no se verían involucrados. Lo propio le aseveró el representante de la CIA, Tracy Barnes. "A la luz de lo ocurrido, supongo que estas afirmaciones no pueden considerarse precisamente sinceras", comentaría más tarde Stevenson.

Allen Dulles eligió como responsanble por la CIA a Richard Bissell, un sujeto de gran estatura y de parecida ineptitud, quien inventó una fábula para acelerar los planes: Fidel Castro tenía a un grupo de aviadores cubanos entrenándose en Checoslovaquia en el manejo de Migs soviéticos, que podrían desbaratar las incursiones de los B-26 pilotados por los cubanos exiliados. Dulles irradiaba optimismo y aseguró a los cubanos en Guatemala que EE UU intervendría no bien se produjera el desembarco.

Kennedy advirtió, sin embargo, el 12 de abril, que Estados Unidos no se preparaba para invadir Cuba. Todo esto era un juego de engaños y mentiras que no tenía otro propósito que jugar con las vidas de los cubanos, fuesen de uno u otro bando.

Como un signo ominoso y deprimente, los exiliados se hicieron a la mar para iniciar la aventura el 14 de abril de 1961, llevando en su retina la imagen nada agradable del dictador Luis "Tachito" Somoza, agitando los puños, deseándoles buena suerte y pidiéndoles que le trajeran "unos pelos de la barba de Castro". La denominada "Brigada 2506" zarpó de Puerto Cabezas, Nicaragua, para vivir un destino ciertamente aciago.

BOMBARDEO EN LA HABANA

A dos años de consumada la Revolución Cubana las dificultades del gobierno de la isla eran innumerables, pero es probable que si le hubiese sido concedido a Fidel Castro pedir un hecho político-militar que consolidara la conducción audaz de su administración, éste habría sido sin duda el de una invasión frustrada. Esta circunstancia le permitiría galvanizar alrededor de su régimen a cientos de miles de cubanos aún desconcertados por la fuerza arrasadora de la Revolución.

Los tibios, los renuentes incluso, los hombres que observaban con desdeñosa suspicacia la carencia de algunos bienes de consumo esenciales, no estaban del todo seguros de haber hecho bien al plegarse a la decisión de no seguir dependiendo de los Estados Unidos, desde donde antes llegaban incluso provisiones tan elementales como los huevos.

Una agresión armada auspiciada por

los norteamericanos, que incluía un bombardeo de La Habana y la muerte de civiles, no produjo otra consecuencia que indignarlos, predisponerlos a tomar las armas en defensa de la patria y agruparse alrededor de su gobierno. Esto no lo pudieron entender jamás los dirigentes de los Estados Unidos, empeñados como estaban en detectar comunistas colgados de la oreja de Fidel Castro para darle consejos.

Los servicios de Inteligencia cubanos estaban ya enterados de los planes de invasión, pero faltaba por saber dónde y cuándo se produciría. Para evitar cometer el mismo error de Nasser en 1956, los pocos aviones que constituían la fuerza aérea revolucionaria fueron dispersados uno a uno. Los quince pesados B-26, los tres T-33 y los seis Sea Furies fueron camuflados, instalados en lugares donde suponían se iniciaría el ataque y sus pilotos puestos en estado de alerta. Utilizando el ingenio a falta de elementos, los cubanos instalaron en las pistas regulares aviones de utilería de desecho que consiguieron en un momento engañar a los invasores.

La madrugada del 15 de abril dos B-26 que la CIA pintó con los colores cubanos, lanzaron bombas sobre La Habana y otros atacaron las bases aéreas de Santiago, San Antonio de los Baños y Baracoa. Los aviones ficticiamente cubanos venían de Nicaragua al mando del capitán Manuel Villafaña y dejaron un saldo de siete personas muertas y 44 heridas, entre éstas dos mujeres. Fue otra torpeza de Bissell y el "comandante" Frank, un norteamericano que dirigía las fuerzas apostadas en Guatemala y Nicaragua (se llamaba en realidad William Freeman y era un mercenario).

El ataque aéreo no produjo daños militares mayores, pero encendió de indignación a los cubanos y a la opinión pública mundial. Los sospechosos de oposición interna fueron detenidos masivamente mientras se preparaba la defensa ante la invasión, de modo que antes de desembarcar el grueso de las tropas atacantes, los descontentos que supuestamente se unirían al grupo invasor ("miles y miles", habían pronosticado ilusoriamente Dulles y Bissel en circunstancia que los revolucionarios pusieron preventivamente en prisión a unos cientos) quedaron neutralizados.

FARSA TRAGICOMICA

Ernesto "Che" Guevara observó con sarcasmo: "Nuestro gran maestro, el que nos ha enseñado más, ha sido siempre el imperialismo. Cada vez que vacilamos o que pensamos en descansar, siempre el imperialismo nos enseña, como ha hecho hoy, que una revolución no puede descansar".



John F. Kennedy tuvo una actitud desaprensiva respecto del intento de invasión a Cuba. Negó toda participación a pesar de saber que la CIA estaba involucrada en la operación.

Como la CIA siempre se ha sobrestimado y creído capaz de engañar a todos, se propuso otra vez embaucar a la opinión pública norteamericana con la llegada a Miami de un avión procedente de Nicaragua, comandado por el capitán Mario Zúñiga.

Se trataba de convencer a los norteamericanos de que un avión de Cuba había desertado. Estaba hábilmente "maquillado" con decenas de balazos. Se pretendía inducir la imagen del descalabro cubano estragado por la defección de hombres claves de sus Fuerzas Armadas.

Para desdicha de Bissell y Zúñiga, uno de los aviones que incursionó sobre La Habana no logró regresar a Guatemala, sino a Key West, produciéndose el natural ridículo de dos supuestos desertores que no se conocían entre sí, a pesar de ser la fuerza aérea cubana de una exigüidad penosa. Como si fuera poco, para que todo se convirtiera en un sainete que movió a risa a los periodistas norteamericanos, la esposa de Zúñiga que estaba en Miami y a la cual éste pretendía haber dejado dramáticamente abandonada en la isla, se hizo presente para saludar a su esposo e informó que estaba desde hacía mucho tiempo fuera de Cuba.

Miró Cardona se unió a esta farsa grotesca y clamó por "estos valientes que han desertado y a los que hemos animado a actuar". Con gesto de patriarca compartió su ansiedad con los periodistas diciendo: "Estos ojos revolucionarios no han dormido mucho esta noche". El multimillonario con ojos revolucionarios debió ser un espectáculo conmovedor.

La parodia no engañó a nadie, sobre todo cuando el gobierno cubano demostró que las municiones de las ametralladoras descargadas sobre la capital cubana eran de fabricación norteamericana.

El canciller cubano Raúl Roa pudo probar estas afirmaciones en las Naciones Unidas. El azorado Adlai Stevenson pasó por el bochorno de verse obligado a asegurar que su país nada había tenido que ver con el ataque y —engañado por la CIA— que los pilotos llegados a Miami eran disidentes. Sus ayudantes relatarían después que el ya fallecido y respetable hombre público norteamericano golpeó en privado los muebles de su despacho para descargar su ira.

Tan mal compartimentado estaba el secreto de la invasión y tanta era también la seguridad de su éxito final, que se dio el caso increíble de que la revista "Life" (en español) publicó en su edición del 15 de mayo de 1961 una extraña nota con el título de "Ha Empezado la Lucha", con un epígrafe que rezaba "Hacia la liberación de Cuba", en circunstancias que 25 días antes la invasión había sido abatida y los comandos hechos prisioneros. Por razones de distribución, la revista se imprimió casi al mismo tiempo de fracasar la incursión.

PENURIAS DEL DESEMBARCO

En medio de las discusiones en las Naciones Unidas, la Brigada 2506 (el número corresponde al de la serie de Carlos Rodríguez, uno de los comandos exiliados muerto durante el período de entrenamiento, situación que más tarde se prolongaría al dispararse entre sí —por error— los propios invasores) navegaba aún hacia el sector de Playa Girón, elegido en última instancia para el desembarco. Arribaron allí la medianoche del domingo 16 de abril.

La intención era reunirse 50 kilómetros al sur de Cienfuegos con las unidades

asentadas en la base norteamericana de Vieques, que proyectaban llegar por vía aérea. Los mandos estaban en manos de Manuel Artime, jefe político; José San Román, primer jefe militar; Erneido Oliva, segundo jefe militar; Ramón Ferrer, jefe del Estado Mayor y el ya mencionado Manuel Villafeña, jefe de la aviación, todos con lustroso pasado revolucionario ahora enmohecido.

Entre ellos alternaban algunos notorios criminales de la época de Fulgencio Batista, como Ramón Calviño, que había ultimado con su propia mano a veinte personas; José Franco Mira; Rafael Soler Puig y Jorge King Yun, un pistolero común buscado por asesinato. El pequeño ejército incluía a tres sacerdotes españoles fascistas. Todos llevaban unos parches en los hombros que asemejaban un escudo y una cruz latina, que nadie sabía qué significaba.

Otra fuerza al mando del capitán Nino Díaz debía desembarcar en Oriente, zona que en un principio se pensó sería el lugar donde se iniciaría la invasión. Díaz no pudo hacer jamás algo positivo y finalmente cayó sin presentar batalla.

Como asesores, que en muchas circunstancias terminaban mandando más que los comandantes militares de la expedición, figuraban algunos agentes de la CIA, encabezados por "Gray" y "Rip", nombres de batalla de unos sujetos que observaron las operaciones desde lejos y abandonaron el terreno no bien las cosas comenzaron a presentarse mal.

No se supo que alguno de los instigadores de la CIA resultara afectado siquiera por un rasguño en la muy desdichada incursión sobre la Cuba revolucionaria. Sí hubo en cambio entre las bajas de guerra cuatro voluntarios norteamericanos, que en los momentos de mayor angustia reemplazaron a los agotados pilotos exiliados procedentes de un aeropuerto nicaragüense de nombre clave —¡vaya paradoja! — "Valle Feliz" (Happy Valley). El último día de batalla los norteamericanos fueron derribados, aunque —denunció el periodista John Dille— "**en vano pidieron socorro a un portaviones norteamericano que había en las cercanías**".

El citado Dille reseña errores capitales en la planificación, de responsabilidad de los entrenadores y asesores, todos de la CIA o del Pentágono, quienes le prometieron a los cubanos disidentes el apoyo aéreo de Estados Unidos, que jamás llegó ni pasó por la mente de alguien responsable proporcionarlo.

"El segundo día de la invasión tres reactores de la Armada norteamericana aparecieron sobre la zona de combate, saludaron con las alas y desaparecieron", escribe el periodista norteamericano.

Algunos de los sobrevivientes de la invasión de Playa Girón, que los norteamericanos denominan de Bahía Cochinos, sostienen que fueron recogidos por el destructor Eaton y transbordados a un transporte con un fuerte número de infantes de marina norteamericanos, que permaneció durante toda la acción frente a las costas de la isla. Desde allí observaron nítidamente el desarrollo de la batalla y escucharon el fragor del nutrido fuego intercambiado en los primeros momentos, pero jamás recibieron la orden de intervenir.

Nadie sabe lo que pudo ocurrir si Estados Unidos hubiese ingresado en el combate, entre otras cosas porque nunca hubo intención del Presidente Kennedy de que su país se viera involucrado oficialmente en la invasión de un país soberano, pero no fue esto lo que la CIA le contó a los cubanos exiliados. Por el contrario, en todo momento se les prometió no sólo ayuda en términos de asesoría sino se les exhortó para instalar una cabeza de playa por 72 horas antes de que fuerzas norteamericanas de aire y mar intervinieran en su favor, en el caso de que el ataque fuera rechazado por los revolucionarios cubanos.

Varios de los jefes cubanos exiliados al mando de la invasión se enrolaron después en las FF AA de los Estados Unidos, pero la casi totalidad de los sobrevivientes se sintieron traicionados e incubaron un profundo resentimiento contra los Estados Unidos.

Haynes Johnson, uno de los cronistas del desastre, transcribió la frase amarga de un atacante, quien, junto a otros frustrados combatientes, se hizo a la mar en un bote esperando que los barcos norteamericanos que los condujeron a esta aventura los rescataran, sólo para ver como éstos daban la vuelta y se marchaban.

—En la estela de ese barco van doscientos años de infamia.

EDWIN HARRINGTON

(Continúa en el próximo número).



La preparación de los cubanos disidentes fue intensa, pero nada de eso les valió frente a su inexperiencia, la deficiente estrategia recomendada por los asesores de la CIA y la fuerte resistencia de los revolucionarios cubanos.

LA MUERTE DE FRED ASTAIRE:

Adiós a una leyenda

La historia del cine cuenta que fue, en parte, la ambición de su madre la que "lo perdió" en una carrera de éxitos que culminó en la leyenda. A la edad de cuatro años Fred Astaire fue matriculado en una escuela de danza, donde aprendió sus primeros pasos.

Frederic Austerlitz —su verdadero nombre— nació en el siglo pasado un 10 de mayo de 1899, en el Estado de Nebraska, Estados Unidos. Murió de pulmonía a los 88 años, la semana pasada, en brazos de su esposa Robyn Smith, 46 años menor que él, con quien contrajo matrimonio en 1981.

Sería, por cierto, injusto atribuir sólo a su precoz inicio el que Astaire lograra transformarse en uno de los más legendarios y talentosos bailarines que conociera la historia del cine. Aunque siempre consiguió que todo lo que hacía sobre el escenario pareciera fácil y espontáneo, era el resultado de un trabajo perfeccionista que lo llevó a ser considerado el maestro absoluto.

"Ningún bailarín puede observar a Fred Astaire sin pensar que todos deberíamos estar en otra actividad", comentó el consagrado soviético Mijaíl Baryshnikov. "Astaire acompleja a los bailarines porque su perfección es absoluta", expresó.

Y hasta el propio Astaire llegó a sorprenderse de lo que era capaz. "No sabía que era tan bueno", comentó en una oportunidad al ver una selección de sus mejores películas. "Al filmar, dijo, más me parecía que estaba deshaciendo el piso, y cuando miraba la película por primera vez, tenía la sensación de que no me había movido del piso".

Bailarín infantil en teatros de provincia, actuó en Broadway desde 1917, donde alcanzó grandes éxitos hasta que la boda de su hermana Adela, con un lord inglés, lo dejó sin pareja. Al año siguiente fue contratado como actor y bailarín por Hollywood, desde donde se dio a conocer como uno de los grandes.

Debutó en el cine en un rol menor, encarnándose a sí mismo en una película de Joan Crawford y Clark Gable. Pero su primer gran éxito lo consiguió con la que fuera su pareja más célebre, Ginger Rogers, con quien actuó en nueve películas. Cuando la Rogers se decidió por los papeles dramáticos, Astaire siguió bailando con casi todas las reinas de Hollywood: Eleanor Powell, Rita Hayworth, Judy Garland, Vera Ellen y Cyd Charisse.



Ginger y Fred.

- *A los cuatro años dio sus "primeros pasos" y siguió bailando hasta convertirse en uno de los más talentosos bailarines de Hollywood.*
- *De él se dijo lo increíble: que su perfección acompleja a los bailarines; que fue prodigioso incluso cruzando la calle. Que danzaba por las paredes de los techos. Que será inmortal.*

Su estilo "desenvuelto y alado, moderno y clásico a un tiempo" representó una considerable innovación y contribuyó a la instauración de la comedia musical moderna. Astaire lo probó casi todo: el tap, el ballet, la acrobacia, el jazz. "Mi baile es el de un plebeyo; el de él, de un aristócrata... era un prodigioso incluso cruzando la calle. Será inmortal", declaró el otro gran bailarín de la época, Gene Kelly.

Sus coreografías eran simples y elegantes y la fotografía estaba dispuesta para hacer juego con su talento. La simpleza también estaba presente en sus reflexiones y en la forma de concebir su trabajo: "No le tengo ningún cariño especial a mis triunfos como bailarín. Nunca me consideré el número uno. Enfrentaba la cuestión del baile con sangre fría. Quería que saliera bien y luego que resultara mejor... Nunca quise demostrar nada. Sólo bailaba".

Astaire bailó y actuó más de seis décadas durante las cuales se confirmó dentro de todas las leyendas del cine como una de las figuras más universalmente aceptadas. Atrás quedaron las impresiones de un poderoso ejecutivo que en 1931, al ver unas pruebas del principiante, opinó que el actor "carece de personalidad en el escenario, no sabe cantar, no sabe actuar, apenas baila".

En 1948 recibió un Oscar especial por "su arte y contribución a la técnica de las producciones musicales". En 1958, su programa de televisión "Una noche con Fred Astaire" recibió nueve premios Emmy. En 1959, su libro autobiográfico "Pasos en el tiempo" fue uno de los más vendidos. En 1974 obtuvo una nominación al Oscar como mejor actor de reparto por "Infierno en La Torre". Y en 1981 el Instituto de Cine de Estados Unidos lo distinguió con un galardón exclusivo.

Astaire hizo del baile un mito.

Irving Berlin, quien escribió muchas de las que se convirtieron en las más grandes canciones del mundo inspirándose en Astaire, llegó a decir: "Cuando danzaba por las paredes y a través de los techos en "La Boda Real", uno olvidaba que se trataba de efectos especiales. Fred Astaire podía hacer eso".

M.J.L.



Chun Doo Hwan saluda al opositor Kim Yong Sam.

Crisis en Corea del Sur

• *El país asiático se encuentra en conflicto mientras los Estados Unidos parecen incapaces de ofrecer una solución adecuada a la realidad social y económica y los políticos coreanos no encuentran un camino que los conduzca a una solución racional.*

Es evidente que los Estados Unidos de América aparecen como incapaces de ofrecer una solución política al problema de la transición en Corea del Sur. Una solución militar, quedó demostrado, no es viable a pesar de que el Gobierno de Corea del Sur está "bajo la protección" de los 41 mil soldados de EE UU estacionados en ese país asiático.

Chun Doo-Hwan, al decidir que el candidato único a las elecciones de 1988 debía ser el ex general Roh Tao Woo, cometió un error político que lo condujo a una situación que parece inmanejable. El fracaso de las conversaciones entre la Oposición y el Gobierno demuestra que la crisis en el país que está desafiando a Japón en los mercados del mundo (crecimiento anual 12 por ciento) no tiene una salida a gusto de Washington.

La represión política tiene tradición en Corea del Sur, por su condición de país "de frente".

La guerra entre 1950 y 1953, que dejó una situación de consolidación de Corea del Norte (comunista) y que fijó una frontera en el paralelo 38, determina hasta hoy las complejas relaciones internas en Corea del Sur.

La clase media coreana, que representa un alto porcentaje de la población del país, se resiste a aceptar la incoherencia que existe entre un estado creado con una lógica militar y el desarrollo de las fuerzas productivas que en Corea tiene un carácter casi explosivo. Chun Doo Hwan inicia su caída en el desprestigio con una muerte por torturas. Trata de limpiar su imagen con cambios de ministros y el despido del jefe de la policía que es responsable de la muerte del estudiante.

Los Estados Unidos, por su parte, exigen que la transición sea bajo control. Es decir, una transición que no ponga en peligro lo fundamental y que entregue un régimen coherente con la situación real de Corea.

Los desórdenes no han cesado y lo más probable es que no cesarán en los meses que quedan hasta la realización de las olimpíadas en Seúl.

La oposición está, sin embargo, dividida en dos fracciones. El partido de oposición que dirige el político Kim Dae Jung intenta infructuosamente lograr que el Gobierno acepte un programa de siete reformas políticas.

Esta posición de minoría está formada por lo que quedó luego de la división en el parlamento. Setenta y cuatro de los 90 parlamentarios que tenía el Nuevo Partido Democrático formaron un nuevo partido (Partido de Reunificación Nacional) que sostiene posiciones duras.

Si los desórdenes continuaran en la forma en que se han manifestado hasta la fecha, está por verse; en todo caso, Corea del Sur accederá a la democracia luego de medio siglo de gobiernos militarizados.

El problema formal radica en la intención del Gobierno de realizar elecciones indirectas por medio de un colegio electoral, lo que le da al candidato oficial la seguridad absoluta de ganar.

El enviado especial de Washington intenta en estos días manejar la situación y servir de árbitro entre las tres fracciones en pugna: el Partido Democrático de Justicia en el Gobierno, el Partido de Reunificación Democrática (moderado) y el Nuevo Partido Democrático de Corea.

La gestión del enviado americano Gastón Sigur está bajo una luz de fracaso, ya que lo más probable es que los desórdenes continúen porque el Gobierno se niega a aceptar la principal exigencia de la Oposición, es decir, elecciones libres.

Para el viernes de la semana pasada estaba anunciada una Marcha por la Democracia que se realizaría en todas las ciudades de Corea del Sur. La crisis no encuentra solución y los EE UU se esfuerzan por mantener la estabilidad del régimen, ya que están en juego intereses económicos y militares que afectan a toda la región del Pacífico.

A.R.

Corea del Sur y el problema nacional

Corea del Sur es producto de la división del mundo que surgió después de la derrota del fascismo en Europa y la derrota de sus aliados japoneses. El sector norte de la península de Corea (hasta el paralelo 38) fue ocupado por tropas del Ejército Rojo, el resto por tropas de los Estados Unidos. Corea fue colonia china y anexada a Japón en 1910. Logró su unificación nacional en un proceso de tres siglos (entre el VII y el IX d.c.). Entre 1950 y 1953 se declaró una guerra entre los dos estados coreanos de régimen político-social distinto (el Norte socialista y el Sur capitalista) y con un gobierno "protegido" por los EE UU. Esta situación de partida ha condicionado la inestabilidad político-social de ambas naciones y los continuos enfrentamientos entre ambas.

ARGENTINA:

Criminales de la "guerra sucia" en libertad

El intento de golpe de Estado de Semana Santa muestra sus efectos en el Gobierno de Alfonsín. El "Partido Militar" dio un primer paso para lograr imponer una nueva política en el país andino.

"Estos son días de dolor y de ilusiones perdidas para los argentinos que defienden la democracia".

El comentario anterior, aparecido en un matutino de Buenos Aires, página 12, sintetizó el pesar que vivieron vastos sectores de la sociedad argentina, cuando en la víspera los juzgados de todo el país comenzaron a emitir las órdenes para que abrieran las puertas de las prisiones y dejaran en libertad a una gran cantidad de militares procesados por gravísimas violaciones a los derechos humanos durante el último gobierno militar.

Sólo en la noche del martes 23 de junio, más de medio centenar de uniformados —de los 150 que se acogen a la ley 23521 de "obediencia debida"— quedaron en libertad tras el fallo de la Corte Suprema de Justicia que declaró constitucional dicha ley, emanada del Congreso en mayo pasado. Esta ley, en términos generales, exime bajo el concepto de obediencia debida a los jefes, oficiales subalternos, suboficiales y personal de tropa de las Fuerzas Armadas, de seguridad, policiales y penitenciarias, de rendir cuenta ante la Justicia por los delitos atroces y aberrantes que hubieran cometido durante la denominada "lucha antisubversiva".

No podrán acogerse a la misma aquellos uniformados que, teniendo esos mismos rangos, hubieran violado, sustraído y ocultado menores, sustituyendo su estado civil, o aquellos que se hubieran apropiado extensivamente de inmuebles.

Por otro lado, la ley deja procesados a los comandantes en jefe, jefes de zona, jefes de subzonas o de fuerzas de seguridad, policiales o penitenciarias que se desempeñaron en la misma represión.

Al ser aprobada en el Congreso la ley de obediencia debida quedó trabada en las distintas Cámaras de Justicia que comenzaron a declarar la inconstitucionalidad de dicha ley. Un pueblo expectante se sacudió cuando la Corte Suprema, por tres miembros a dos, dilucidó el conflicto fallando por la constitucionalidad de la norma.

De inmediato se dispuso la libertad de los criminales procesados, contándose entre ellos el ex mayor Ernesto Barreiro, uno de los cabecillas del levantamiento militar de Semana Santa; el teniente de navío Alfredo Astiz, acusado por el secuestro y posterior asesinato de la joven sueco-argentina Dagmar Hagelin y uno de los responsables del Centro de Torturas clandestino que funcionaba en el interior de la Escuela de Mecánica de la Armada; y el ex integrante de los servicios de seguridad Raúl Guglielminetti, quien estuvo prófugo de la justicia por más de un año y que se presentó "sorpresiva" y voluntariamente a un juzgado de Córdoba dos días antes de los acontecimientos de Semana Santa que pusieron en jaque a la democracia argentina.

PRESIONES SOBRE ALFONSIN

El camino seguido por el gobierno de Raúl Alfonsín hasta arribar a la ley de obediencia debida responde claramente a las presiones de los sectores militares sobre las instituciones democráticas de este país.

Tras el intento de golpe de Estado, en abril último, quedó debilitado el proceso democrático y comenzaron a sucederse uno tras otro una serie de planteamientos militares que querían poner fin al desfile de uniformados que debían concurrir a los tribunales a rendir cuentas por los crímenes que cometieron durante los oscuros años del denominado "proceso de reorganización nacional", que dejó un saldo trágico de 30 mil desaparecidos y una abultada e impagable deuda externa.

Con el desgano de los diputados radicales ("me da asco votar esta ley") y la oposición de los peronistas, el ultimátum dado por los uniformados fue respetado absolutamente.

Sin duda que a los militares argentinos no les basta con la ley de obediencia debida. Al igual que lo ocurrido con el "Punto Final", se considera que éste es un paso más en la búsqueda de una "reivindicación política" por parte de las autoridades de la denominada "guerra sucia", y un avance para lograr imponer su "modelo" de país.

Por otra parte, el rechazo a la ley ha encontrado apoyo en vastos sectores de la clase política. Más de media docena de diputados radicales se opusieron a la norma y algunos senadores, también del partido gobernante, pusieron sus objeciones y amenazaron renunciar si se le realizaban algún tipo de modificaciones que convirtiera la ley en Amnistía.

El fiscal Julio César Strassera, famoso por su brillante participación en el juicio a las juntas militares, dijo que la ley es "técnicamente un disparate" y que con su aplicación "van a quedar atuera muchos responsables de hechos atroces y eso es grave".

La reacción militar tampoco fue la que esperaba el gobierno. En un primer momento hubo una tendencia a rechazar la ley por considerarla no sólo insuficiente sino que creían que los mostraba como entes sin ninguna capacidad de raciocinio frente a una orden, y por otro lado era aceptarse de hecho como culpables de un delito pero "perdonados". Luego consideraron que la reglamentación sobre la obediencia debida era un mal menor frente al "sufrimiento" de pasearse por los tribunales.

Al parecer, los sectores más duros del Ejército habrían cedido la iniciativa a los moderados, quienes lograron parar el descontento de la fuerza obteniendo del Presidente Alfonsín el compromiso de que después de las elecciones parlamentarias de septiembre realizaría mayores concesiones en este tema, no descartando la posibilidad de una amnistía general.

Esto estaría enmarcado en el criterio de Alfonsín de que "si los civiles estamos reaprendiendo a vivir en tolerancia y pluralismo, los militares están reinstalándose en los marcos de la disciplina estricta y de la sana obediencia".

Una obediencia que una vez más no quiere escuchar las órdenes de un pueblo que sólo clama justicia. a

FRANCISCO MARTORELL
En Buenos Aires

SOLICITADA

Esta solicitada fue rechazada por el diario Clarín

Al Presidente de la República, a los legisladores, a los miembros del Poder Judicial de la Nación, a la opinión pública:
En pocas horas más quedarán en libertad, en virtud de la ley de obediencia debida (23.521), los siguientes oficiales de la Marina: Vicealmirante (R) Antonio VAÑEK, Vicealmirante (R) Manuel J. GARCIA TALLADA, Capitán de Navío (R) Jorge VILDOZA alias "GASTON", Capitán de Fragata (R) Jorge E. ACOSTA alias "TIGRE", Teniente de Navío Alfredo I. ASTIZ alias "RUBIO", Capitán de Corbeta Antonio PERNIAS alias "TRUENO" y prefecto Antonio FEBRES alias "SELVA", quienes cumplen Prisión Preventiva Rigurosa como autores del delito de tormentos en perjuicio de las religiosas francesas Alice DOMON y Léonie DUQUET.

HORACIO A. MENDEZ CARRERAS
Abogado por parte de los familiares franceses de las religiosas desaparecidas
Cl. 3.957.431

Miércoles 24 de junio de 1987



El pueblo argentino rechaza la ley de obediencia debida.

Oscar Guidice Bravo:
"LA HISTORIA PASO POR EL LADO DE ALFONSIN"

Al confirmarse el fallo de la Corte Suprema de Justicia, que dispuso la constitucionalidad de la ley de "obediencia debida", ANALISIS conversó en Buenos Aires con Oscar Guidice Bravo, abogado, profesor de la Universidad de Buenos Aires, miembro de la Asamblea Permanente por los Derechos Humanos, de la cual el Presidente Alfonsín es copresidente, y ex juez de la República, "jubilado" en 1976 por la dictadura de Videla.

—¿De qué forma usted podría definir esta ley?

—Desde el punto de vista jurídico esta ley es completamente anticonstitucionalista. No deja que los jueces juzguen los hechos para saber bajo qué condiciones se acataron las órdenes atribuyendo en todos los casos la "obediencia debida", viola la igualdad ante la ley creando una categoría especial de ciudadanos privilegiados que serían los militares. Por otra parte, viola el principio de la garantía de la defensa en juicio y, lo que es aún más importante, pasa por alto el principio que establece que en nuestro país han sido abolidos los tormentos. Es muy difícil definir una ley que ha permitido que salgan en libertad los autores de hechos aberrantes. Ellos son los autores materiales, no son los que han dado las órdenes, sino los que directamente han asesinado, torturado y son responsables de vejaciones y atropellos a la vida humana.

—En la práctica, ¿cuáles son las consecuencias de esta ley?

—La justicia determinó un sistema de represión, una metodología que incluye conductas criminales, y por otro lado excluyó algunos hechos que no entraban en el plan siniestro. De una forma más vulgar, se puede decir que se les permitió a los represores cometer algunos delitos por "zurda" para sus beneficios económicos, sexuales, etc. De esta forma, han quedado excluidos de responsabilidad en la comisión de delitos más graves, en los cuales los militares atentaron contra la vida, la honestidad y el honor de las personas. Es imputable, sin embargo, un delito por robo de una mesa y un par de sillas. En fin, quedan impunes los delitos por asesinato y tormentos, y sólo pueden ser perseguidos aquellos en que inclusive es más difícil probar la culpabilidad del criminal.

—¿Cuál ha sido la reacción de la sociedad argentina ante la promulgación de esta ley?

—Es muy difícil reflexionar sobre cuál es la conducta de esta sociedad, aparentemente indiferente ante esta situación. Si bien somos de memoria flaca, creo que ha existido una reacción culposa frente a esta situación. Otra razón es que con esta avanzada de terror que quieren imponer algunos sectores de las Fuerzas Armadas, el pueblo argentino ha vuelto a tener miedo como en los años de la dictadura.

—¿Cómo se vive en el ambiente social y jurídico la contradicción de una sociedad que a través de una ley, de alguna forma, institucionaliza crímenes aberrantes como la tortura, los secuestros y los asesinatos?

—Creemos que esto es muy grave. Hay un descreimiento del pueblo en la justicia, y en los recintos jurídicos vivimos con honda preocupación la impunidad que cubre estos delitos tan graves. Tememos que estos hechos comiencen a extenderse y de hecho es un precedente grave para el futuro, no sólo para nuestro país sino para el resto de los países hermanos que deberán el día de mañana, ante una situación similar, recoger esto como antecedente.

"Con esta situación no queda saldada la historia y de esta forma nosotros transferimos la responsabilidad a las generaciones futuras y permitimos el avance del partido militar".

—¿Qué posibilidades hay para que en esta ley se puedan amparar los comandantes en jefe y otros generales que impartieron las órdenes?

—Yo creo que un planteo de esta naturaleza no prosperaría, pero no me cabe la menor duda que van a insistir los militares para que se busque otra solución para el resto que aún está procesado. No creo que sea una nueva ley, sino ahora creo que buscarán el indulto.

—A los miembros de la Asamblea les tocó trabajar muy de cerca con el Presidente Alfonsín durante los años de dictadura. ¿Cuál es la opinión que se formaron de él y qué piensan ahora?

—Existe una muy buena imagen. Un hombre luchador por los derechos humanos, muy preocupado por la situación que vivíamos en aquel entonces, que nunca dudó en poner su nombre y firma en habeas corpus o en la defensa de algún preso político. Sin embargo creo que últimamente ha claudicado en sus principios éticos. Los sucesos de Semana Santa lo pusieron ante la alternativa de que pudieran ocurrir hechos de sangre o mantener esta aparente situación de paz con una presión militar constante. Creo que en esos días la historia pasó por el lado de Alfonsín y éste la dejó pasar.

PERU:

Sendero Luminoso bajó de la Sierra a Lima

Hasta no hace muchos meses el fenómeno de Sendero Luminoso era algo lejano para los limeños. Las noticias que llegaban sobre las acciones de Sendero, venían de alguna zona de la sierra peruana, especialmente de Ayacucho. Y la sierra siempre ha estado lejos de Lima. Lejanía no sólo geográfica, sino también y, sobre todo, política, económica y cultural. El fenómeno senderista prácticamente era algo que ocurría en otro país. Se pensaba que las soluciones debían ser simples y tajantes. Una adecuada respuesta militar limitaría el accionar de Sendero y luego lo aniquilaría. Coincidente con esa lógica a finales del año 82, el anterior gobierno declara Zonas en Estado de Emergencia los territorios donde operaba y entrega su control al Comando Conjunto de las Fuerzas Armadas. Vastos y feroces operativos militares, que no distinguían entre militantes, ayudistas o colaboradores forzosos de Sendero, entregan pobres resultados en el terreno militar y se mostraron absolutamente ineficaces para detener el avance senderista. Estos operativos preocupan a políticos y organismos que se ocupan de los derechos humanos. Son incontables las masacres a comunidades campesinas por parte de patrullas del Comando Conjunto en su afán de detener el avance senderista y de restarle posibilidades de apoyo entre la población del campo. Se hacía impostergable la necesidad de modificar la forma de combatir a la subversión. Algunos entienden que la forma de combate no puede ser sólo militar, sino que también hay que enfrentar políticamente el problema. Había que buscar las razones del porqué Sendero contaba con apoyo y además se permitía crecer, a pesar de los golpes militares.

EL NUEVO GOBIERNO Y EL "NUEVO" LENGUAJE

Cuando en julio del 85, Alan García y el APRA asumen el Gobierno se pensó que existiría un tratamiento distinto al problema. Al menos a nivel de declaraciones existe un enfoque no puramente militar. Ya por esa fecha había una cantidad considerable de presuntos senderistas presos. Incluso se pensaba que muchas de las acciones eran coordinadas desde los penales. Pero con el nuevo Gobierno, los "excesos" de los aparatos militares continúan. Estos encuentran su tristemente célebre hito en la matanza de los penales de junio del año pasado. Entre 300 y 400 presos y detenidos (cifra que quedará por siempre indeterminada) por presuntas vinculaciones con el "terrorismo", son muertos por las "fuerzas del orden" en un afán de hacer respetar el "principio de autoridad". Algunos meses antes, en el penal de Lurigancho, en octubre del 85, 34 presos por "terrorismo" fueron quemados en extrañas circunstancias. En febrero del 86, el gobierno había decidido decretar el toque de queda para la provincia de Lima como forma de contrarrestar algunas acciones que Sendero venía realizando en la capital del Perú. Con el toque de queda y el "centro de operaciones" diezmado —uno de los penales, El Frontón, fue bombardeado por la Marina— se llegó a pensar que la situación estaba controlada.

> ● *La guerrilla de tendencia maoísta parece imposible de derrotar militarmente. Las soluciones políticas, sin embargo, no están a mano y no aparecen como posibles.*

LA MUERTE SE HACE COSTUMBRE

Sendero Luminoso es una escisión del PC. Aparece hacia mediados del 60. Ideológicamente se ubica en una línea maoísta, es decir, una marcha del campo a la ciudad, el cerco a ésta y finalmente la toma de ésta última. En una sociedad como la peruana, fundamentalmente rural, mayoritariamente de origen campesino, en la que coexisten diferentes etnias y culturas milenarias dominadas por los blancos de origen europeo, una concepción como la de Sendero no deja de ser coherente. En esta zona del mundo, que desde hace menos de dos siglos se llama Perú, la violencia tiene más de mil años. En un foro organizado en una fábrica de Lima un "senderista espontáneo", ante la acusación de que Sendero viola los derechos humanos, señalaba que en esta zona del mundo "los derechos humanos han sido violados desde siempre. Violados no sólo por este Gobierno, también por el anterior y todos los anteriores. Los violaron los españoles, los incas y también los anteriores al incanato".

Estamos hablando de una zona donde los índices de mortalidad infantil, desnutrición, analfabetismo, nivel medio de vida, etc. son sólo comparables con los índices más bajos de todo el continente americano, incluido Haití. Estamos hablando de una zona en la que sus habitantes han sido durante siglos —mucho antes que llegaran los españoles— dominados por la fuerza. En la familia campesina de la sierra la muerte es un hecho cotidiano con el cual se ha aprendido a convivir. O fueron las enfermedades infantiles, o una fiesta que acabó en pelea, un accidente, la ley de los blancos, o el ejército o ahora último Sendero. Es un pueblo, una cultura en donde la relación entre la vida y la muerte no se rige por nuestros parámetros occidentales. Y es en esta base social en la que primordialmente se apoya Sendero.

LOS ALIADOS DE SENDERO

Sendero es una organización que nunca reivindica sus acciones. Tampoco está interesado —al menos no hay indicios de ello— en el establecimiento de alianzas políticas. Existe por parte de Sendero una desconfianza y desprecio hacia todas las organizaciones políticas peruanas, sean éstas de Izquierda o Derecha. Su base de apoyo la busca y construye básicamente en el campesinado de la sierra. Y la sierra, con sus constantes migraciones se ha ido volcando hacia los grandes centros


EDICION ESPECIAL

La República

Año 6 Nº 1.983 Precio: 5.00 soles

Lima, domingo 10 de mayo de 1987

Director: Carlos Mateo Gutarra

7.42 pm.

Lima, Callao, Huancayo...

20 atentados en apagón gigante

...Y probaron de su propia medicina

TERRORISTAS VUELAN EN PEDAZOS

El diario "La República" de Lima, en edición especial, da cuenta de un intento fallido de dinamitar un banco y de un apagón.

urbanos, especialmente a Lima. Lima es una ciudad que ha doblado su población en los últimos veinte años, recibiendo migrantes especialmente de la sierra. Es sabido que la migración no transforma por sí misma las características culturales de los migrantes. Más aún cuando éstos en su gran mayoría apenas se incorporaran a lo que aquí eufemísticamente se llama el sector informal de la economía. Son pocos los "afortunados" que logran un puesto en el sector productivo. Es así entonces que Lima, los sectores periféricos de Lima, llamados "pueblos jóvenes", están conformados por una población que por cultura, tradición y moral sigue siendo campesina. Sigue viviendo la explotación y la marginación. Y es entre los más explotados y marginados de este país donde Sendero se apoya. Que algunos ya no estén en la sierra, que otros hayan podido convertirse en obreros o que los más afortunados puedan ser estudiantes universitarios, no cambia la marginación endémica de la que ha sido objeto por siglos una parte considerable de la población de esta región del continente. Esta situación ha traído como consecuencia que en la sociedad peruana se haya venido gestando por siglos un resentimiento que nunca ha sido canalizado. Siempre fueron sólo votos para la Derecha o masas para la Izquierda. Nunca una realidad propia. Sendero, en cambio, incorpora en su programa y en su forma de llevarlo a cabo, a estos sectores.

SENDERO YA BAJO A LIMA

Bomba en la embajada de la República de Corea del Norte (vendió armas a la policía); masacre de tres guardias civiles de turno en un hospital; ametrallamiento de un cuartel de la policía de investigaciones; bombas a residencias de algunos personajes y a periódicos; apagón que deja a oscuras durante horas a Lima y otras ciudades, durante el cual se registran más de diez bombazos y varios enfrentamientos con la policía; nuevo apagón con más de veinte bombazos —uno de ellos a cincuenta metros del palacio de gobierno—; varios tiroteos y dos senderistas cercenados por una bomba que explotó antes de tiempo. El cuerpo partido en dos apareció en casi todos los noticiarios de cierre de la TV y primeras planas de los periódicos del día siguiente. En uno de ellos, sobre la foto de las dos partes del cuerpo se podía leer: "... Y probaron de su propia medicina. Terroristas vuelan en pedazos".

Sendero cuenta en Lima con muchas de las mismas condiciones que tiene en Ayacucho para reclutar una base social de apoyo. Y todo parece indicar que lo ha hecho. Se permite actuar ya no en forma aislada sino de modo sistemático.

Por parte del Gobierno se comprueba día a día que su política anti-subversiva no está dando resultados. El énfasis en el aspecto militar de "la lucha anti-subversiva" no detiene a Sendero. Las soluciones políticas que permitirían contrarrestar la base de apoyo de Sendero, pareciera que no se han tomado. Izquierda Unida, por otra parte, condena de corazón "la violencia terrorista". Es una izquierda que reconoce que la solución al problema que genera el fenómeno de Sendero pasa por cambios estructurales, para lo cual hay que enfrentar a un contrincante muy poderoso y nada dispuesto. Todo indica que Izquierda Unida se ha resignado a jugar por muchos años el papel de "oposición" que hoy desempeña.

¿SIN ESPERANZA?

A siete años del inicio de la campaña militar de Sendero —17 de mayo de 1980— el Gobierno y el Comando Conjunto probablemente intensificarán los peinados, cepillos y rastrillos, deteniendo como hace un par de noches a más de 300 sospechosos. La Izquierda seguirá condenando el terrorismo y los pobres de este país seguirán igualmente marginados y acosados por todos los lados, y quizás, hasta más que antes. a

IVAN BADILLA
En Lima

con las FICHAS de radio COOPERATIVA es más fácil GANAR

EFECTIVAMENTE, PORQUE CON LAS FICHAS DE COOPERATIVA GANA DOS VECES.

DIGA QUE ESCUCHA COOPERATIVA Y GANE

Cuando lo visitemos en su hogar y le preguntemos qué radio escucha, **DIGA COOPERATIVA**, y de inmediato le entregaremos un cheque para que adquiera, en supermercados, productos para su hogar.

Y AL OIR SU NUMERO 23399 GANE OTRA VEZ

Quédese en **COOPERATIVA** todo el día, porque en cualquier momento, al salir sorteado el número de su ficha, **GANA OTRA VEZ.**

NO BOTE SU CUPON, TAMBIEN VALE.

Cuando le pregunten qué radio escucha... DIGA COOPERATIVA.

Radio Cooperativa
AM *STEREO*

EL MUNDO ES ASÍ

ENLACE PRESS
SERVICIO INTERNACIONAL DE PRENSA

Hay que ponerse las pilas

En un futuro no muy lejano, los automóviles podrán moverse con la energía guardada en una pila común, según investigadores mexicanos que trabajan en la perfección de los superconductores para alta temperatura. Luis Emilio Rendón, uno de los investigadores, dijo que los estudios están ya muy avanzados y añadió que cuando se alcancen las condiciones deseadas, los superconductores tendrán aplicaciones tan importantes como almacenar energía eléctrica por tiempo indefinido en un recipiente tan pequeño como una pila, "y un automóvil, por ejemplo, podría moverse mediante el magnetismo, evitando así, entre otras cosas, la contaminación". Es como para que las autoridades chilenas se pongan las pilas, y le "achunten" de una vez por todas, en las ineficaces campañas contra la contaminación ambiental...

Una historia como tantas otras

Un ex sargento hondureño, Germán Palma, acusó a un batallón especial del ejército de Honduras de haber ejecutado a "izquierdistas", durante el período 1981-1984. Palma se encuentra detenido, acusado de "formar parte de una banda dedicada al robo de vehículos". El ex sargento aseguró que está amenazado de muerte por el jefe de la Dirección Nacional de Investigaciones (DNI), coronel Guillermo Pineel, y solicitó protección a la justicia. "Varios de los detenidos —dijo Palma— que ahora forman parte de las listas de desaparecidos fueron asesinados". Indicó que formó parte del Batallón Especial 3-16 entre los años 1981 y 1984 y en esa condición fue "testigo de varias ejecuciones de izquierdistas hondureños". El Alto Mando castrense hondureño ha rechazado siempre estas acusaciones y sostiene que es víctima de una "campaña de desprestigio auspiciada por el comunismo internacional". Esta frase ¿se ha escuchado alguna vez en otras latitudes?



Graham Greene defiende a Nicaragua

"Nicaragua es la primera trinchera de un conflicto mundial donde se enfrentan la civilización y la barbarie", afirmó en Managua el escritor británico Graham Greene al recibir la orden "Rubén Darío", máxima condecoración cultural nicaragüense. En un breve discurso de agradecimiento, Greene añadió: "Este pueblo es un pequeño país que libra una desigual lucha con el toro del norte. Pero más que nada, es un pueblo que defiende su dinidad. Por eso, hoy rezo por Nicaragua". Graham Greene, autor entre otras obras de "El Poder y la Gloria" y "El Americano Impasible", es el intelectual número 24 en recibir la máxima condecoración nicaragüense. El decreto del presidente de Nicaragua Daniel Ortega, que le confiere la distinción, lo califica como "uno de los más grandes escritores del siglo XX, que ha sabido identificarse con las justas causas de los pueblos".

¿Será sólo cuestión de gustos?

Los ávidos lectores de la prensa norteamericana han observado diferencias en la línea editorial de los matutinos más influyentes de Estados Unidos. Estas son más notorias en el enfoque de la situación centroamericana. El "Washington Post", por ejemplo, califica la actitud del gobierno de Ronald Reagan hacia América Central como "una política de apoyo a la causa de los 'contras'". El "New York Times" la define como "una política de presión militar, sin posibilidades de negociación". El matutino "Los Angeles Times", en cambio, es más explícito: sostiene que Reagan lleva a cabo "su propia pequeña y sucia guerra contra Nicaragua", y dice que su política en América Central es "una locura sangrienta", a cargo de "forajidos internacionales" que practican el "terrorismo promovido por el gobierno norteamericano"...

Epidemia de "telefonitis"

Los 28 millones de colombianos emplearon 20 millones 675 mil horas en conversaciones telefónicas entre sí, durante 1986, informó la Empresa Nacional de Telecomunicaciones de Colombia. El tiempo invertido en conversaciones nacionales sumó 861 mil 458 días, o dicho de otra manera, 23 siglos y 92 años, con el teléfono en la oreja. Por otra parte, los colombianos dedicaron a las llamadas telefónicas internacionales 683 mil 833 horas. El elevado número de horas empleado por los colombianos en conversaciones telefónicas, explica las diversas campañas realizadas por las autoridades solicitando a la población que "no haga visitas" por teléfono, pero, a la luz de las cifras publicadas, los resultados no parecen muy exitosos.

Con la basura hasta el cuello

Un total de 63 mil toneladas de desechos peligrosos se acumulan cada año en los basureros al aire libre de la región metropolitana de San Pablo, Brasil, que ponen en peligro la salud de los habitantes y dañan el medio ambiente. La denuncia fue formulada por María Helena de Andrade, gerente del Area de Residuos, de la estatal Compañía de Tecnología de Saneamiento Básico. El problema se torna mucho más grave aún, porque en la zona metropolitana de San Pablo habitan 15 millones de personas que no cuentan con suficientes centros de tratamiento de la basura urbana y botan gran parte de ella en locales al aire libre. Miles de personas pobres sobreviven "cazando" productos alimenticios o de valor en los inmensos basureros.



IGNACIO VALENZUELA

Señor
Juan Pablo Cárdenas
Director Revista ANALISIS
Presente

Señor Director:

Con horror e indignación me he enterado del asesinato, en uno más de los tristemente célebres supuestos "enfrentamientos", de mi amigo Recaredo Ignacio Valenzuela.

Desde aquellos años alegres de nuestro Liceo 17 en que la vida nos parecía un permanente motivo de creación, de dudas, de entrega y compromiso, de crecimiento, de trabajo y amor, Recaredo destacó por su amplitud de criterio y clara inteligencia puestos al servicio de la causa justa.

El "Guatón" Valenzuela —así lo llamábamos— era, qué duda cabe, un tipo brillante. El futuro lo esperaba. Seguro estaba lleno de proyectos.

Dejé de verlo hace algunos años; sin embargo, sé que su opción siguió estando con aquellos que nada tienen —ni pan, ni trabajo, ni justicia, ni libertad— y que todo lo merecen.

En estos horrorosos años en que los padres tienen la triste misión de enterrar a sus hijos, en que los amigos desaparecen de nuestro lado, y no precisamente por causas naturales, Recaredo es otro chileno que pasa a engrosar la lista de las víctimas de la Dictadura.

Otro asesinato que pretenderán vestir con ropajes de "enfrentamientos". No obstante, hechos como éste no nos son nuevos ni ajenos. Sus características, sus responsables, son secretos a voces. Deberá ser investigado y aclarado.

Nuestra patria ya no necesita más mártires. Requiere de sus mejores hijos, creativos, íntegros, valientes y comprometidos. Y por lo tanto, vivos.

Recaredo: Ya no estás más con nosotros, pero tu ejemplo nos fortalece e inspira. Sin embargo, quisiéramos tenerte con nosotros, entregándonos todo lo que nos podías dar.

Hernán González E.
Rut.: 7.920.993-7
Chuquicamata

EL GENERAL OROZCO

Señor Director:

La presente tiene por objeto saludar a usted y colaboradores de tan prestigiosa revista y al mismo tiempo expresar mi punto de vista frente a las recientes declaraciones del "salomónico" general Orozco a una emisora de la capital. En ella él señala que informar —en oposición a la posición oficial, uniformada y parcial— de una noticia que nos interesa a todos los chilenos "es prostituir el periodismo". El habla de acuerdo a su verdad y a la luz de aquellos hechos que él vivió personalmente. Alguien dijo por ahí: "Muchos hombres carecen del don de reconocer la verdad. Pero, en cambio, qué sinceridad respiran sus mentiras". Ya que de su actuación se desprende que él, junto a otros, ha prostituido la institución que dice representar y por ende su profesión de militar; en segundo lugar, el principio de la justicia, basado en buscar la verdad, cualquiera sea ésta; en tercer lugar, el sacrificio de tantos soldados que antaño nos llenaron de orgullo, sin ir más lejos, sacrificios como los del general Schneider, del general Prats, Armando Fernández Larios y el sacrificio de hombres como Salvador Allende, Orlando Letelier, Víctor Díaz, Manuel Guerrero, José Manuel Parada, Alejandro Avalos D. y de mujeres como Laura Allende, Sofía Cuthbert, Reinalda del Carmen Pereira P. y de tantos chilenos anónimos. Usted, General, con su posición cómoda, ha prostituido el honor de aquellos militares que han debido guardar silencio por una lealtad mal entendida hacia un régimen que día a día los traiciona, de aquellos que han sido llamados a retiro o simplemente han pedido su baja de la institución como una forma de manifestar su descontento o porque su conciencia ya no les permite soportar tanta mentira e inmoralidad en la institución que los formó y que fue un orgullo para los chilenos y ejemplo para otras naciones.

Con respecto a que su actuación y la de sus pares alcanzó el bienestar y tranquilidad de su familia, por cierto ella nunca sufrirá la muerte por tortura de un ser querido, el desaparecimiento de su padre, de un hermano o de un hijo, ni nadie de su familia el exilio forzado del dueño de casa o de un miembro de ésta. Quizás esto lo lleve a reflexionar en todas aquellas familias que sufrieron la represión de una dictadura implacable que trastocó, no sólo la vida familiar, sino la sociedad misma. Su familia nunca sufrirá de igual forma como sufrió la mía, que sin ser partidaria del gobierno anterior, tiene un padre muerto, un hijo desaparecido, una sobrina desterrada y una familia como tantas otras quebrada en sus raíces.

Por último, el general Orozco deberá entender que el periodista, igual que yo, somos producto de un régimen que prostituyó los principios básicos de una sana convivencia y que son los derechos a la vida, a la justicia. Esto durará hasta que el Régimen que el General defiende siga empleando la violencia, la mentira y mientras no se permita conocer la verdad sobre tanto crimen no resuelto y mientras persista el exilio y la persecución del oponente ideológico y de toda medida que impida reconstruir nuestras raíces.

Benjamín Alexis De la Puente A.
C.I.: 6.320.795-2 Santiago

LITORAL PARA BOLIVIA

Señor Director:

Una guerra —para unos internacional y fratricida para otros— privó de costa marítima a Bolivia. La voluntad de Chile como Estado —a través de intermitentes gestiones diplomáticas que jalonan un siglo— ha sido remediar la situación. Los últimos esfuerzos son el encuentro Pinochet-Banzer en Charaña y el diálogo Del Valle-Bedregal en Montevideo. El Altiplano —como una constante de política exterior— acude a foros supraestatales para plantear como problema su forzosa mediterraneidad. En OEA y ONU obtiene —ayer y hoy— un respaldo tan aplastante que resulta imposible ignorar. Por otro lado, la urgencia de revigorizar al Norte Grande hace necesaria la supresión de tensiones, generando un clima propicio para la inversión externa y para la complementación económica con el sur peruano, el centrosur boliviano y el noroeste argentino. Las fronteras "artilladas" tendrán que sustituirse por las fronteras "cooperativas". Esto constituirá un aporte a la reactivación de las ahora deprimidas I y II Regiones.

Las consideraciones anotadas fluyen —no de una hidalguía juzgable como anacrónica—, sino de un pragmatismo evaluado como propio de la hora presente. El CEDECH —corporación autónoma de naturaleza académica y filosofía latinoamericanista— ha insistido tanto en "Carta a Puebla" —1978— como en el Acta chileno-boliviana de Córdoba —1984— sobre la conveniencia recíproca que involucra reconvertir a Bolivia en Estado ribereño del Pacífico. Se aspira a un enclave portuario físicamente conectado con el Altiplano que incluya la franja oceánica aledaña acorde con la doctrina de las 200 millas. Ello sin compensaciones territoriales, pero sí con la explotación mancomunada de los recursos de la zona. La naturaleza tripartita que —quiérase o no— adquirirán próximamente las negociaciones abren la oportunidad de generar, en el área, un potente polo de desarrollo comprometiendo a las repúblicas limítrofes. Estas, superando cien años de desdenes y rencores, optarán así por inaugurar una fase de paz con integración en el Cono Sur.

Profesor Dr. Pedro Godoy
Centro de Estudios Chilenos
CEDECH
Santiago

VISITA DEL PAPA

Estimado Señor Director:

Reciba un fraterno y afectuoso saludo de parte de un chileno que desde hace muchos años está fuera del suelo patrio, por razones que todos conocemos. Vayan mis felicitaciones para Ud. y todos los colaboradores de vuestra Revista por el interesante e importante trabajo que realizan en defensa de la Justicia, la Libertad y la Democracia.

Durante el último viaje de Su Santidad a los países del Cono Sur de América, los medios de comunicación de masas, principalmente la televisión, llevaron a los hogares de todo el mundo imágenes de nuestros países. Y para nosotros ha sido de mucha importancia poder tener ante nuestra vista la gente de Chile, las ciudades, las organizaciones democráticas, el pueblo, y sus luchas.

Más allá de esto, me parece

interesante dar una opinión de cómo vi o cómo vimos la visita de Su Santidad, es posible que nuestra opinión esté influenciada por la forma como los medios de comunicación nos trajeron las noticias, o por los problemas que los europeos tienen.

Durante el viaje, un periodista de la RAI preguntó qué diferencia veía el Papa entre las dictaduras, refiriéndose a los países socialistas específicamente a Polonia; y él respondió que habían "dictaduras permanentes y dictaduras pasajeras", y la chilena cabía en esta última categoría.

Como todos sabemos, se reunió con diversos sectores sociales, se reunió con la oposición, se firmaron documentos, etc. Se encontró con los jóvenes en el Estadio Nacional, que tantas alegrías ha dado a los chilenos en el deporte y tanto dolor dio en los primeros años del Régimen. Pero, a pesar de que en medio de estas actividades no podía dejarse de sentir la mano de la represión, fue asesinado el poblador Fuica y se montaron las provocaciones en el parque.

Esta visita dejó un claro mensaje a todos los chilenos, de Paz, Amor, Justicia, Reconciliación, que son muy importantes pero nosotros no podemos tomarlas en abstracto, sino en el plano político de su significación en nuestra realidad concreta. Pienso que será muy difícil alcanzar la Paz en nuestra Patria, en las actuales condiciones en las cuales se encuentra el país, no podrá haber Paz ni Justicia mientras exista Hambre y Miseria, mientras exista una gran cantidad de personas que no tienen trabajo, que no tienen derecho a la salud, que no tienen acceso a la educación. En definitiva no podrá haber Paz ni Justicia mientras exista el actual Régimen de dominación.

El Santo Padre habló del Amor y de la Reconciliación, e inmediatamente nos asaltan algunas perplejidades: ¿podremos alguna vez los chilenos reconciliarnos con los que nos obligaron, ya sea por la represión o por medidas de carácter administrativo, a salir del país; y después nos privan del Justo Derecho de vivir en nuestra Patria? ¿Podrán los familiares de los asesinados, de los fusilados, de los desaparecidos, de los torturados, de los perseguidos, de los encarcelados reconciliarse con los responsables de esta situación? ¿Podrán los millones de personas que sufren hambre, reconciliarse con los grupos de la burguesía financiera que han llevado al país a la situación de crisis económica en la cual se encuentra? Pienso que no será posible, en el marco del actual Régimen, reconciliarse con los responsables de esta situación. Naturalmente será posible y necesario hacer Justicia en un régimen donde el estado sea verdaderamente democrático y donde el pueblo, realmente, determine el carácter de ése; en otras palabras, será posible que haya Paz y se haga Justicia cuando las masas a través de su lucha cambien el actual estado de dominación.

Y hay algunas imágenes que recorrieron el mundo que impresionaron mucho, aparte de las que he señalado más arriba. El Santo Padre se reunió y bendijo al Dictador y a su familia, además salió al balcón de La Moneda a bendecir a los chilenos atendiendo a la solicitud del dueño de casa; éste es un hecho que casi borra todo lo anterior que hubiera hecho a los sectores populares.

Me queda claro que más allá de todas estas situaciones donde estuvo presente el pueblo, sus partidos y sus organizaciones, él objetivamente entregó un respaldo al camino de institucionalización que se ha fijado en la Constitución del 80. Y en esto no sólo encontramos de acuerdo al Vaticano, sino a muchos otros sectores en el plano internacional, de generar en Chile un proceso de "Democracia Viable", independientemente de si Pinochet permanece o no en el poder, lo fundamental es garantizar el régimen de dominación; donde las fuerzas populares no tendrán la posibilidad de participar en la vida política.

Rodrigo de la Fuente,
Milano, Italia

TRES MAESTROS

Señor Director:

El gremio magisterial enarboló su bandera con simbólico crespón negro. Por partida triple llegó el luto. Tres colegas chilenos de estatura latinoamericana han fallecido. Uno a uno segó la parca sus fecundas existencias. Juan Gómez Millas, Irma Salas y Arturo Piga. Quienes cursamos estudios en el Instituto Pedagógico no hemos olvidado sus lecciones hechas de ciencia y de conciencia. Ocuparon altos cargos en la vida académica y política, pero —en todo instante y en cada sitio— supieron conservar la sencillez y la profundidad, la consecuencia y la imaginación, en suma, el humanismo sin estridencia que caracteriza a los maestros genuinos. Ubicados en trincheras cívicas transitoriamente antagónicas, filiados a escuelas filosóficas diversas, postulando líneas pedagógicas —a veces— contrapuestas, supieron —pese a todo— hacer de la Casa de Bello un modelo de convivencia creadora y de efectivo pluralismo. Aquellos que fuimos sus alumnos afirmamos que no tuvieron la democracia en los labios, sino en el alma. En esta hora de prueba ¡cuánta falta nos hacen! Sin embargo, los afanes de cada uno por servir a la educación y al país constituyen un mensaje permanente y —aun más— un compromiso irrenunciable.

Diva Sobarzo Bravo
Colegio de Profesores de Chile

POR LA LIBERTAD

Señor Director:

Le felicito a usted por la excelente labor de informar a los chilenos de una realidad tan cruel en la que hoy Chile se encuentra y yo, como joven, he tomado conciencia desde hace mucho tiempo de lo que este Régimen ha hecho con el futuro de Chile, nosotros los adolescentes.

Yo no conozco la libertad, la ansío y más que eso quiero saborearla, deseo gritar "Libertad", sin que nadie me mire raro por pensar distinto; deseo ver la verdad en la TV, que no haya más torturados, reprimidos, perseguidos, que es lo que más se ve en Chile. Discutir con los profesores como en Historia de Chile, por ejemplo, sin que nadie me califique de terrorista, marxista, leninista, a los cuales llama el MONSTRUO, si una persona piensa distinto a él.

Quiero conocer la libertad en todas sus formas y ejercerla como cualquier individuo, el cual tiene derecho a tener, pero tampoco conozco el derecho, ya que no se respetan y ni hablar de la justicia porque no se practica.

Lo único que he visto en Chile es la lucha de algunos que son muchos y la muerte de varios, y esto por sólo tocar la palabra libertad. ¿Qué tendrá esta palabra que el MONSTRUO le tiene tanto miedo y manda a matar al que la nombra?

Sandra Contreras
17 años
La Reina - Santiago

DESDE LA HABANA

Señor Director:

Me permito dirigirme a usted y a su prestigiosa Revista, la cual he tenido oportunidad de leer con gran entusiasmo, ya que demuestra claramente el interés por la defensa de los derechos humanos.

Soy ciudadana cubana, con dos hijas, casada con un chileno que hoy se encuentra detenido en la Penitenciaría de Santiago.

En estos momentos, me siento motivada a escribirle pues ha sido sumamente duro y triste enterarme de su detención. Me anima la idea de poder visitarlo, pues pienso tener el derecho legal para esto ya que con él he compartido durante 14 años y de esta hermosa relación contamos hoy con dos hijas de 13 y 10 años, respectivamente; esta posibilidad eliminaría mi angustia.

Tengo la tranquilidad de que en mi país, tanto mis hijas como yo, podemos contar con la solidaridad de mis amigos y de tantos chilenos que hoy viven exiliados en mi tierra. Así es como esperaremos el día tan ansiado, la libertad de mi esposo, que hoy vive entre rejas por prohibírsele el retorno a su patria.

Lourdes Abreu Olcaga
Ciudad de La Habana
Cuba

GLADYS DIAZ

Señor Director:

Le agradecería que dijera que este Comando ha leído con gran emoción la carta de Gladys Díaz a la Revista Análisis y que a través de ella, la saluda y le hace llegar el mensaje de solidaridad y cariño de las mujeres que la acompañaron en el intento.

María Teresa Araneda
Comando de la Mujer
V Región

CLASES
Clases de guitarra clásica y piano básico.
CECILIA CORDERO
LOS COPIHUES 2875
(SECTOR TOBALABA C. ANTUNEZ)
TELEFONO: 2320167



Adquiéralos en las mejores librerías

EDITORIAL EMISION

Manuel Montt 425
Teléfono 2234386
Providencia

RICARDO HORMAZABAL: ¡NO LE CREAN NADA A PINOCHET!

año X - N° 182 - del 6 al 12 de julio 1987 - $ 250 - recargo aéreo $ 20

análisis M.R.

Todo el caso MEYER



ALICE MEYER

- *Abogados de las víctimas denuncian desde amenazas de muerte al "estilo siciliano", hasta sobornos reiterados a testigos de crímenes de Lo Barnechea.*
- *La guerra oculta entre OS-7 e Investigaciones: reseña de sus "estocadas" a lo*



MARIO SANTANDER



DELFIN DIAZ



JUAN SOTO



SERGIO MIRANDA



MARCELO CIBIE



JOSE GALIANO

REDACCION

Meditaciones políticas

FERNANDO CASTILLO V.

Tres miembros de la Junta de Gobierno manifestaron sus opiniones acerca del candidato que ellos nominarán para el plebiscito de 1989.

Es imposible pensar que esos personajes tan ligados a Pinochet hayan hablado al país sin antes conversar el asunto con él. Los representantes de las FFAA en el Gobierno dictatorial se deben entre ellos mínimas lealtades, aunque haya roces y odiosidades al interior de las personas y las instituciones. Hablar de un tema tan importante a espaldas del mayor interesado, que es a la vez el jefe, sería un acto de máxima deslealtad, casi imposible de aceptar.

Lanzar una noticia que aparentemente perjudica a Pinochet puede haber sido pensado a modo de un volador de luces que aquiete los ánimos de los que al interior de la Dictadura estiman que el General debe ser reemplazado y sobre todo que acalle a la Oposición que comienza a alarmarse con la campaña y propaganda de la candidatura, impetuosamente acelerada a lo largo del país.

Cuando todos estemos tranquilos al respecto porque el candidato será un joven de 52 años, sorpresivamente se anunciará su nominación dejándonos a todos con un palmo de narices.

También puede suceder que Pinochet acepte declaraciones que aparentemente lo perjudican con el ánimo de que el candidato que lo reemplace, siendo enteramente de su gusto y sumiso cumplidor de las órdenes del General en Jefe del Ejército y del Consejo de Seguridad Nacional, aparezca ante la faz del país como una figura independiente de Pinochet asegurándose los votos de los que se han constituido en opositores a su persona pero no así a su sistema político de gobierno.

La Oposición debiera considerar estas posibilidades y no extremar el optimismo ante declaraciones y actitudes que pueden significar una trampa que desmovilice al pueblo en lo que es hoy su misión más fundamental: decir NO a Pinochet en todos los campos del quehacer político y social. a

REDACCION

Mujeres de la democracia

ANDRES SABELLA

La voluntad combatiente de las mujeres chilenas, su conducta libertaria, nos obliga a trazar su alabanza, porque ellas junto a los hombres que, aquí, combaten la Dictadura del Capitán General, muestran una conciencia solidaria que tiene un hermoso y vibrante testimonio en las mapuches, cuyo celo de amor a la tierra conmovió al poeta Alonso de Ercilla, obligándolo a celebrarlas. Escribe Ercilla —y, aquí, surge la tradición que ahora esplende— que "para hacer más cuerpo y henchir los escuadrones, vienen también las mujeres a la guerra". ¿Cómo no descubrir en nuestras compañeras las buenas raíces de la dignidad de "fiero pueblo no domado"?

La línea de fuego llega, viva, a las mujeres del siglo XIX, cuando la Independencia embravece a los patriotas y surgen, entonces, las heroínas que pondera Vicente Grez, destacándolas, porque "amaban el deber más que sus comodidades, la patria más que la familia, la gloria más que la seda y los encajes". ("**Las mujeres de la Independencia**", 1878).

Ahí, se alza Luisa Recabarren quien "padecía de mal de patria" y conoció prisión, cayendo a una, por la propaganda que realizaba por lograr la victoria de "su ideal de patria". Ahí, embellece el recuerdo Agueda Monasterio, amiga de los "obreros laboriosos" que comunicaban a su fe "la fuerza democrática de la revolución". Ahí, la firmeza de Rosario Rosales, soportando el destierro en el presidio de Juan Fernández. Ahí, Mercedes Fuentecilla, esposa de José Miguel Carrera, madre de la primera bandera nacional. Ahí, la bravía Paula Jara Quemada que no temió quemarse en el fuego de los soldados españoles que invadieron su hogar, y luego "de haber contribuido a la libertad de su patria, trataba de libertar a los oprimidos de la miseria". Ahí, la chillaneja María Cornelia Olivares, conocida, como "el tribuno femenino de la Independencia", vejada en prisión, donde la soldadesca le rapó "el cabello y las cejas". Ahí, Antonia Salas, la generosa, en servicio de pobres y de enfermos.

En las grandes gestas sociales de la República, las mujeres no echaron pie atrás, cuando debieron asumir una actitud de rebelión. Recordamos a esas que, en Antofagasta, durante la llamada "Huelga del tarro", en 1919, impidieron el paso de un tren con rompe-huelgas, tendiéndose en la línea férrea. Y las "compañeritas" de "San Gregorio" y "La Coruña", herederas de las que hicieron historia de coraje en la Escuela "Santa María".

En estos momentos, las mujeres chilenas de la democracia prueban que son una fuerza y una voz: una fuerza que forma resistencia a cuanto nos rebaja y una voz que vocea un ¡NO! rotundo a la Dictadura, que exige justicia y que, mañana, la enjuiciará en nombre de la vida. En Carmen Gloria Quintana esencializamos nuestra admiración. Pudieron quemarle el cuerpo, no el espíritu. El fuego que la maltrató se hizo luz en su nobleza. Luz de la mañana que avanza en brazos de nuestro pueblo. a

ANALISIS es una Revista semanal editada por la Sociedad Periodística Emisión Ltda., cuyo Directorio está integrado por:
Ignacio Balbontín, Juan Pablo Cárdenas, Jaime Hales, Patricio Hurtado, Duncan Livingston, Manuel Santhueza, Carlos Santa María y Belisario Velasco.
Coordinador Editorial: Roberto Celedón.

Presidente del Directorio
Fernando Castillo Velasco

Director
Juan Pablo Cárdenas

Representante Legal
Carlos Santa María

Subdirector
Fernando Paulsen S.

Editora Nacional
María Eugenia Camus

Editor Internacional
Alvaro Rojas

Editor Números Especiales
Edwin Harrington

Redactores
Patricia Collyer, Carolina Díaz, Pamela Jiles, María José Luque, Alicia Oliva, Libio Pérez, Juanita Rojas, Nelson Soza.

Corresponsales
Rosa Alcayaga, Ximena Amarales, Iván Badilla, Beatriz Cardoso, Hernán Dragicevic, Roberto Espíndola, Oscar Madrid, Sergio Martínez, Francisco Martorell, Daniel Moore, Fernando Murillo, Cecilia Olmos, Jaime Osorio, Marcia Scantlebury, Adrián Soto, Hernán Uribe.

Productora
Paulina Mora

Jefe Archivo y Documentación
Juan Alvarez de Araya

Jefe de Arte y Diseño
Rodrigo Squella

Fotografía
Marcela Briones, Miguel Carrasco.

Servicios Informativos
Aliasei, I.P.S., El Periodista.

Administración
Gerente
Carlos Santa María

Subgerente
Fernando Sapag

Coordinador de Operaciones
Oscar Espinoza

Suscripciones ANALISIS Fono: 2254807

Chile

Anual	$ 11.000	(48 ediciones)
Semestral	$ 5.500	(24 ediciones)
Trimestral	$ 2.750	(12 ediciones)

Al Extranjero

Anual	US$ 136	$ 30.000	(48 ediciones)
Semestral	US$ 68	$ 15.000	(24 ediciones)
Trimestral	US$ 34	$ 7.500	(12 ediciones)

Europa		$	US$
Anual	(48 ediciones)	40.000	180
Semestral	(24 ediciones)	20.000	90
Trimestral	(12 ediciones)	10.000	45

Impresa en Editorial Antártica que actúa sólo como impresora.

Elecciones en la DC

JUAN PABLO CARDENAS

Las elecciones internas de la Democracia Cristiana importan no sólo a los militantes de este Partido sino a la Oposición toda. La línea política que acuerde su Junta Nacional tendrá una importancia relevante en el esfuerzo de la civilidad por dar término a la Dictadura y establecer un régimen democrático.

El país ha podido conocer las distintas corrientes y postulantes a la dirección de la DC. Comprobar, asimismo, que este Partido —al igual que el conjunto de la disidencia— está atravesado por la discusión entre los que esperan cambiar el actual orden mediante el acuerdo con los opresores y su institucionalidad y los que confían en el camino de la concertación social y política del pueblo para enfrentar al régimen despótico. Es decir, entre los que buscan el diálogo con los gobernantes y los que están matriculados por la movilización.

Es en torno a estas alternativas que la DC discute y está próxima a elegir sus conductores. Dos opciones, en buenas cuentas, muy difíciles de congeniar si se estima la hora urgente que vivimos y la demanda que existe hacia este Partido para que opte claramente y rompa la suerte de apatía que lo está afectando.

Estas posiciones gruesas en el debate democratacristiano están representadas por las candidaturas de Patricio Aylwin y de Ricardo Hormazábal. El primero, presidente de la DC durante el derrumbe institucional de 1973 y los años posteriores; el segundo, uno de los políticos más activos de este tiempo y que, desde la primera hora, optó por una oposición nítida y franca contra el régimen pinochetista.

Quienes están por la movilización social, ciertamente miran en forma interesada la situación interna del PDC, deseando que esta importante colectividad política asuma un compromiso real de lucha contra la Dictadura y por el establecimiento de un régimen de sustentación popular. Preocupa el desaire que este Partido le ha estado haciendo a las múltiples instancias políticas y sociales unitarias que los propios democratacristianos contribuyeron a formar, así como su acercamiento a grupos e interlocutores políticos de dudosa vocación democrática e insignificante apoyo en la base.

En la suerte de la DC aparece también como imprescindible que se le dé paso a los dirigentes de las nuevas generaciones. Extraña que en un partido fundado por jóvenes a éstos les cueste tanto tener influencia en las decisiones internas, toda vez que su militancia sigue siendo eminentemente juvenil.

Al calor de su lucha interna han vuelto a flamear en el PDC las banderas del progresismo, del carácter revolucionario de este partido y de su vocación nacional y popular. Posiciones que en nada pueden ser compatibles con un partido que mire hacia la Derecha, hacia una solución negociada —y vigilada desde el exterior— con los que en estos años han dado muestras contundentes y dramáticas de su odio a Chile, a la justicia social, la redención de los pobres y la democracia.

COMENTARIO POLITICO:

La Inteligencia Militar y la Política

Los signos políticos y militares de los últimos días están cargados de malos presagios. El enfrentamiento entre la Oposición y la Dictadura ha comenzado a ser mediatizado, con intensidad creciente, por las disputas al interior del Régimen, unas más reales que otras. Sin embargo, la naturaleza misma de este conflicto interno hace que éste se explicite teniendo como conejillos de indias en el debate a los ciudadanos civiles que no son parte del conflicto principal dentro del Régimen. El resultado ha sido que tanto en el frente externo como en el interno, el Gobierno ha subordinado sus tácticas y estrategias reales y manifiestas a otras de una naturaleza menos perceptible, donde se ve la acción de la Dictadura y sus efectos, pero se disfraza intencionalmente la motivación y objetivo último de tales hechos.

Un ejemplo de esto se puede ver en la serie de allanamientos a las poblaciones de la última semana. En el terreno superficial, se continúa la tendencia a crear un clima de tensión y violencia, iniciado por la acción de la CNI contra doce personas a mediados de junio Incluso el mismo ministro del Interior, Ricardo García, y el Director General de Carabineros, Rodolfo Stange, justificaron los allanamientos como parte de la protección a la civilidad de la acción del terrorismo. Para graficar esta posición, sectores del Gobierno mencionaron los "rockets" encontrados sin disparar frente a La Moneda y los atentados contra carabineros en servicio activo. Lo mismo argumentó el Intendente de Santiago, general Sergio Badiola. Sin embargo, lo cierto es que los allanamientos rompen con la lógica de las muertes estilo CNI —es decir a través de "enfrentamientos"—, haciendo que una labor que era llevada a cabo individualmente por un servicio con muy pocos superiores a quienes responder y con resultados permanentes de muerte, por objetivos espurios, sea ahora asumida por el Gobierno en pleno. Salen así los militares de uniforme a la calle, CNI y detectives. Incluso Carabineros, que estuvo rápido en disociarse de la acción violenta de la CNI hace algunos días, ahora participa y defiende los allanamientos.

Una disputa interna —la forma cómo enfrentar la "subversión" y la conveniencia o no de crear un clima propicio, vía provocación al Frente Patriótico Manuel Rodríguez, para un autogolpe— se desarrolla en el mismo campo: los civiles, sea matándolos en "enfrentamientos", o humillándolos y atemorizándolos en los allanamientos. Da la impresión de ser lo mismo, pero no es igual. Lo único que no cambia son las víctimas.

LA GUERRA RARA

El general Pinochet ha declarado en repetidas oportunidades que está en guerra. Esta palabra evoca en la gran mayoría de los chilenos a dos bandos armados en conflicto, que luchan entre sí, se matan y hacen prisioneros, hasta que uno se rinde o es aniquilado del todo y el otro triunfa. En Chile, esta guerra regular no se da. Salvo en los escasos enfrentamientos reales entre uniformados y fuerzas militares de la aún minúscula oposición armada al Régimen. Es por ello que las batallas raramente se dan como la palabra guerra puede sugerir. Y también por lo mismo, el enfrentamiento efectivo cede lugar a otro tipo de encuentro, que es sobredimensionado en sus alcances normales: el de la "inteligencia militar".



FPMR: ¿Ataque del Gobierno a su logística?

En el área de la guerra contra el comunismo y el "terrorismo" que impulsa el Régimen, han emergido en el último tiempo distintas formas de encarar a los adversarios de la Dictadura, según éstos sean "políticos" o "armados". Cumpliendo la labor de inteligencia un papel fundamental.

LA LUCHA ARMADA

En esta área, hace ya tiempo que el Régimen singulariza como enemigo principal al FPMR, sobre cualquier otro grupo armado del país. La conveniencia de esta prioridad la manifestó públicamente una editorial de "El Mercurio" hace unos días. Y ante el FPMR, el Gobierno tiene un supuesto irreductible: el Frente 'es el brazo armado del Partido Comunista'", según han expresado numerosas autoridades de la Dictadura. Es indudable que el Régimen persigue derrotar militarmente al Frente, su enemigo militar, cuando pueda y lo considere oportuno. Igualmente lógico será pensar que una de las labores de la Dictadura es la de intentar "infiltrar" este enemigo, como ha sido su tradición —incluso con éxito— en el pasado con otros grupos armados. Sin embargo, la forma cómo se han llevado los procesos de los Arsenales y el atentado a Pinochet parecen apuntar a otra forma de combate estratégico, que afecta al FPMR, pero, más importante para la Dictadura, debiera —según su supuesto inicial— llevar el combate al centro del enemigo, es decir el PC.

LA LOGISTICA

Una de las prácticas más habituales del Régimen en su guerra contra el FPMR, es la de proceder a la detención de grandes cantidades de personas, que son prontamente acusadas de pertenecer al Frente en distintos cargos y rangos. Más de 60 personas han sido arrestadas por los casos "Arsenales" y "Atentado" y otras tantas órdenes de detención andan circulando en manos de la CNI e Investigaciones, según ha señalado el fiscal ad hoc Fernando Torres Silva. Incluso en los casos más "pequeños", como la panadería Lautaro, la reacción oficial ha sido arrestar a cualquiera tangencialmente vinculado con un participante de los hechos. Como en el caso del abogado Eliseo Richards, la semana pasada, son arrestados junto a él sus hijas, cuñado y amigo de una de las hijas. En el caso de los muertos de junio, se les atribuye públicamente el carácter de ayudistas o miembros del Frente. La policía a seguir parece ser clara: todo el perímetro de relaciones familiares y afectivas alrededor de un supuesto miembro del FPMR es "tocado" por la acción del Gobierno.

¿Con qué fin? Al parecer el Gobierno intenta —como lo hiciera, sin éxito, el Régimen salvadoreño contra el Frente Farabundo Martí de Liberación Nacional— atacar al FPMR mediante la represión a su aparato de logística: clínicas clandestinas, escuelas de cuadros, ayudistas, correos, proveedores. En fin, lo que "da vida" a un núcleo armado en forma permanente. Sin su logística, un grupo armado tiene sólo dos caminos: sale de su aislamiento a balazos en una acción de guerra desesperada (esto se cree en algunos círculos que pudo haber ocurrido con el atentado, después de detectados y confiscados los arsenales); o se busca el reemplazo de los contactos logísticos perdidos o bajo vigilancia. Y, de acuerdo al supuesto de Pinochet,



Matthei: discusión del candidato oculta rechazo opositor al plebiscito.

como el FPMR es "el brazo armado del PC", estos reemplazos deberán ser sacados del contingente de militantes del Partido Comunista. Y en esta operación de trasvasije, de traslado de los vasos comunicantes del PC al Frente —que es militarmente un proceso frágil y delicado, sujeto a grandes riesgos y errores— podría esperar el Régimen encontrar la puerta de entrada al que considera la nutriente principal: el PC.

Con esta estrategia, según el supuesto del Régimen, se logran dos efectos: la provocación de que habló originalmente el FPMR después de la "matanza de Corpus Christi"; y la militarización creciente del PC al tener que llenar los vacíos logísticos del Frente. Ambos van en el mismo sentido: la mantención de los dos bandos en guerra que justifican la presencia —y, posiblemente la permanencia post 1989 — de la Dictadura.

AL OLOR DE LA FLOR

En el área política, la táctica a seguir ha sido invariablemente la misma: dividir. Ya sea mediante la represión que inmovilice, por miedo, a un sector de la Oposición, o a través de tentadoras negociaciones o diálogos que produzcan el mismo efecto.

En las últimas semanas se ha venido desarrollando un debate público sobre la candidatura a ser decidida por la Junta para el plebiscito de 1989. Es posible, como mucha gente en la Oposición de Centro cree, que esta vez las diferencias entre los militares en torno a este tema sean genuinas. Pero en política hay que abrirle también un espacio a la suspicacia como alternativa, especialmente en el caso de un Régimen, como el chileno, que ha dado muestras de una indiscutible y maciza concertación entre las distintas ramas de las Fuerzas Armadas. El almirante Merino y los generales Matthei y Stange, con sus palabras sobre el candidato civil, joven y de consenso, han sacado el tema de la sucesión presidencial del ámbito en que le hubiese interesado discutir a la Oposición.

En efecto, en vez de combatir un método espurio de sucesión, el plebiscito, que no ofrece garantías democráticas sea quien sea el candidato, la discusión impuesta por los tres miembros de la Junta ha llevado el tema a debatir el nombre de Pinochet como candidato oficial. Y este conflicto, que puede parecer atractivo por las connotaciones de diferencias radicales entre las Fuerzas Armadas y Pinochet, ha logrado que, de hecho, cierta Oposición acepte o minimice el rol del plebiscito en el proceso de sucesión. Como dice la canción de Serrat: "Cuando se abre una flor, al olor de la flor, se te olvida la flor". Y el olor del candidato civil de consenso ha hecho, según un dirigente de la Alianza Democrática, que muchos políticos comiencen a mirarse en el espejo como "papábiles". Por lo que no muestran intención alguna de alborotarle el orden a la Junta Militar con movilizaciones o altercados de envergadura.

Y llegado el momento, Pinochet puede no ser el candidato, convenciendo a la Oposición de que obtuvo un triunfo. Sólo que, como han señalado varios constitucionalistas, si el poder es el meollo del asunto, la Carta Fundamental de 1980 hace más poderoso al Comandante en Jefe que al Presidente, y al Consejo de Seguridad Nacional que al Congreso. Y eso lo sabe Pinochet.

FERNANDO PAULSEN S.

IZQUIERDA UNIDA:

Con vocación de poder

"En Chile no habrá democracia sin nosotros", fue el primer grito —unánime— de la Izquierda Unida, que vio la luz después de un parto largo y difícil, el mismo día en que se conmemoró el natalicio del Presidente Salvador Allende.

En eso están de acuerdo sus catorce dirigentes: Clodomiro Almeyda —que es el presidente de la nueva coalición de Izquierda— y Germán Correa, del Partido Socialista de Chile; Luis Fernando Luengo y Guillermo Atenas, del Partido Radical; Luis Maira y Rafael Agustín Gumucio, de la Izquierda Cristiana; Víctor Barrueto y Jaime Cataldo, del MAPU; Alvaro Ahumada y Agueda Sáez, del MIR; Juan Gutiérrez y Fernando Pérez, del Partido Socialista Histórico; Fanny Pollarollo y Lautaro Contreras del Partido Comunista de Chile.

Todos juntos aseguraron que "las fuerzas de la Izquierda chilena hemos asumido la responsabilidad histórica de unirnos para impulsar y elevar la movilización social", que asegure el término del Régimen. Pero su planteamiento pareció mucho más estratégico y definitivo —al menos en la intención—; la impresión fue que esta Izquierda ha recuperado su vocación de poder y se une hoy día en la perspectiva de llegar a ser gobierno. Así se entendió cuando hablaron de "la responsabilidad ineludible de avanzar hacia la conformación de una mayoría nacional que actúe como fuerza protagónica de las transformaciones profundas", y cuando anunciaron su compromiso de construir una nueva sociedad para Chile, una sociedad socialista.

Así apareció, a pesar del parto "con forseps", cuando Fanny Pollarollo aseguró que la IU nace "para proponerle a este pueblo un objetivo por el cual vale la pena luchar, un plan de futuro, una democracia real".

EL COMPLICADO GENESIS

En esa primera conferencia de prensa de la IU, Germán Correa retrotrajo el origen de ésta al Frente Popular de los años treinta, al Frente de Acción Popular de los años cincuenta y sesenta, y a la Unidad Popular en los años setenta. Fue la única vez en la conferencia de prensa en que se habló de la coalición que llevó al Gobierno a Salvador Allende.

• Tras un parto "con forceps", y sin agotar las diferencias y las definiciones, nació la IU, "para proponerle a este pueblo un objetivo por el cual vale la pena luchar".

Un sinuoso y difícil camino ha recorrido la Izquierda en los años de dictadura, en el que muchas veces la tan mentada Unidad se quedó suspendida más en la retórica que en los hechos, y se entrabó en las cúpulas sin dar satisfacción plena a las exigencias de la base organizada y a los deseos y vigencias de la mayoría. Pero se iba avanzando. Y en 1985 se reconstruyó una Mesa de Izquierda. En octubre de 1986, la Izquierda Cristiana y el Movimiento Democrático Popular (MDP), firmaron en conjunto un documento que abrió seriamente la posibilidad de una alianza. A fines de año, en medio del colapso de una Izquierda inmovilizada y violentamente reprimida, los tres máximos dirigentes del Partido Comunista, el Partido Socialista y la Izquierda Cristiana (Luis Corvalán, Clodomiro Almeyda y Luis Maira) firmaron —en Roma, según se informó— otro documento con consensos básicos. El Cónclave de la Izquierda, en diciembre de 1986, fue ya un intento más decidido y dificultoso. Once partidos firmaron la convocatoria a la conferencia de prensa en que aquél se daría a conocer: los cinco que conformaban el MDP, el MAPU, la Izquierda Cristiana, el PS Mandujano, el PS Histórico, el PS Núñez y el así llamado MOC-Aravena. Pero sólo nueve continuaron con la iniciativa: el PS Núñez y el MO C Aravena buscaron otros caminos.

Se creó la Coordinación de Izquierda que se reunió con regularidad en los primeros cinco meses de este año, y que se mantuvo después de un Segundo Cónclave, donde los partidos integrantes firmaron un nuevo documento que llamaba al rechazo de las Leyes Políticas de Pinochet.

Desde mediados de mayo, el proceso unitario de la Izquierda se estimula por el surgimiento del PR, liderado por Luis Fernando Luengo, que entre sus primeras iniciativas convoca a los partidos izquierdistas a discutir la formación de una coalición.

Se inaugura una etapa de largas e intrincadas reuniones, en que participan representantes del PS Núñez y en que se proponen y se rechazan sucesivos "documentos fundacionales". Desde el comienzo se perciben dos tendencias entre los partidos integrantes: unos que quieren sacar rápidamente el nuevo referente y ponerlo a funcionar, y que opinan que la carga se arregla en el camino; otros que prefieren demorar el proceso pero llegar a puerto con acuerdos claros y precisos, que insinúen al menos una unidad más estratégica.

LOS PUNTOS DEL CONFLICTO

Los temas en los cuales la Izquierda se demoró más de un mes son sólo cuatro. Ya desde las primeras aproximaciones queda claro que no tienen mayores diferencias en una enorme cantidad de materias, tal como era previsible. Pero la definición del origen de la violencia (y, por lo tanto, el tema de las formas de lucha), el derecho del pueblo a la autodefensa, las elecciones libres y la relación con el centro político, ocuparon agotadoras reuniones y horas de discusión.

Todos los integrantes reconocían desde el principio el derecho de autodefensa; el punto es la conveniencia de declararlo así públicamente. El resultado es que el Manifiesto de la IU señala que se "favorecen las formas multifacéticas de la lucha democrática de masas", y se postula "la derrota política de la Dictadura". Dice también que la política de "ruptura democrática" de la IU reconoce "el legítimo derecho del pueblo a defenderse".

Todos los partidos participantes están por Elecciones Libres y Democráticas, condenan la Ley de Partidos Políticos tal cual es hoy, y coinciden en que el plebiscito es un fraude. Lo que se discute es si es posible derrotar al régimen militar por la vía electoral y en el marco de la Constitución del 80. Finalmente, el documento señala que "la inscripción de los partidos políticos de oposición no contribuye a la recuperación de la democracia" y "avala la exclusión de sectores decisivos del pueblo", por lo que "la decisión de todas las fuerzas opositoras de no inscribirse como partidos deslegitimaría los intentos de



"Sin nosotros no habrá democracia en este país", señaló Germán Correa al inaugurarse la IU.

institucionalización de la Dictadura y constituiría una derrota política para ella". La IU omite pronunciarse sobre las inscripciones en los registros electorales, dejando a cada partido su propia posición. Pero anuncia que impulsará un Comando de Lucha por las Demandas Populares y Elecciones Libres y Democráticas (que seguramente será encabezado por el dirigente socialista Germán Correa). Cabe recordar que el argumento esgrimido por el PS Núñez para restarse a la IU fue justamente el de que este frente obstruiría la unidad de la Oposición. Más claramente, la unidad con el centro político. Ese sector socialista, junto a personeros de partidos que conforman la IU, aparecieron con un "Comando de Izquierda por Elecciones Libres" que reúne a algunas personas de cada partido de Izquierda incluidos militantes del PC que se han alejado de su política, según esa organización. Dentro de la IU parece que los únicos que estarían por sumarse a la campaña de Sergio Molina, tal cual está, es el MAPU.

El resto de la discusión que demoró el surgimiento de la IU se refirió a su estructura orgánica. El Partido Radical quería la presidencia. Finalmente, se acordó que Clodomiro Almeyda era el líder indiscutido, pero su partido pidió tener un segundo representante en la directiva. El "impasse" se solucionó duplicando la representación de los siete partidos, lo que dio como resultado un Comité Político de trece miembros, además del presidente. El Partido Comunista quería el Secretariado General de la IU, pero se le argumentó que eso reproducía la estructura del MDP.

En definitiva, habrá probablemente una directiva integrada por un secretario general, cuatro subsecretarios, un coordinador (que sería un miembro de la Izquierda Cristiana) y un presidente del Comando por las Demandas Populares y las Elecciones Libres (socialista de Almeyda). En los próximos días serían invitados a sumarse al Consejo Nacional de la IU un grupo de independientes. Y se entregaría un completo plan de movilización para ser discutido con la organización de los trabajadores, la de los estudiantes y la Asamblea de la Civilidad.

Tal vez la discusión más de fondo, y que aún no termina de resolverse, es la que se refiere a la relación con el centro político y a las hegemonías dentro de la nueva coalición. Algunos de los partidos integrantes piensan que el entendimiento con el centro es lo principal y que, de alguna manera, la IU nació para cumplir con ese objetivo. Lo más generalizado, sin embargo, dio como resultado de la discusión a una Izquierda con perfil propio, que entiende la necesidad de alianzas más amplias para derrocar a la Dictadura, pero que se prepara para acometerlas desde su propia política, "sin claudicaciones ni entreguismos", en palabras de Germán Correa. El dirigente socialista dijo: "Aquí no habría necesidad de tres tercios si las fuerzas de centro fueran consecuentes con su socialismo comunitario y se aliaran con la Izquierda, en vez de buscar alianzas con la Derecha reaccionaria y golpista".

Por mientras, el Partido Comunista y el MIR —con bastante más entusiasmo que el PS Almeyda— se niegan a "superar" el MDP, hasta que no se haya avanzado más en el plan de movilización y en la profundización de las líneas programáticas de la IU. Según ellos, será "la voluntad de los partidos políticos de la IU para cumplir estas tareas la que determine el tiempo y el modo en que el MDP se fusione plenamente en la IU". Esto, a pesar de que todos los partidos de la nueva coalición han asegurado y reafirmado que esta alianza es sólida, es férrea, es firme, y no la destruye nadie ni nada.

PAMELA JILES

EUGENIO VELASCO:

"Sin esfuerzo, no hay remedio"

Dice que desde que llegó al país, hace poco más de 10 días, no ha almorzado ni comido con su familia. Las invitaciones le sobran al ex diplomático y ex decano de la Escuela de Derecho de la Universidad de Chile, Eugenio Velasco Letelier. Sabe que esto se debe, en gran parte, al afecto —que lo emociona mucho—, pero también está presente el interés por conocer la visión que tiene respecto a la situación política del país. A su juicio, son esos 11 años de exilio, que lo obligaron a marginarse de la lucha y le impedían "opinar a favor o en contra de nadie", los que lo hacen aparecer con una especie de aureola, "como si estuviera por sobre el bien y el mal".

Admite que todavía se encuentra en una etapa de "transición" porque, reinsertarse "es más difícil de lo que uno cree. Y, en mi caso, es llegar desde un país (Estados Unidos) que tiene el más alto standard de vida del mundo, otro lenguaje y hábitos a los cuales, desgraciadamente, uno se acostumbra pronto, por lo cómodos que son. Y volver a una ciudad absolutamente distinta a la que dejé. A un país totalmente diferente. Realmente, como que me lo cambiaron. Pero, pronto, uno va descubriendo que es de aquí, que aquí está en lo propio".

—Usted retornó al país el 20 de junio, pocos días después del asesinato de doce personas. ¿No le dieron ganas de volverse, al encontrar un cuadro así?

—Fue francamente deprimente. No sólo por ese cuadro, sino porque para mí eso es parte de una visión más amplia. Y es que pareciera que en Chile hay grandes sectores de la sociedad que están como enfermos, insensibles, con una falta de sentido moral que sorprende brutalmente.

"Usted habla del asesinato de doce personas. Esa es una versión. El Gobierno dice que murieron en enfrentamientos. Yo no tengo la verdad y no podría afirmar nada. Pero me parece horroroso que una cosa tan brutal, para el Gobierno no tenga ninguna importancia. Murieron en un enfrentamiento. Y punto. Aun cuando las evidencias parecieran demostrar lo contrario. Y, a nadie le interesa. No pasa nada. Salvo en ciertos sectores que se sienten choqueados, en general la gente parece acostumbrada a la brutalidad, al crimen, a la represión. A la inmoralidad. Es algo que impresiona mucho. Ese no es el Chile de antes".

—¿Y qué hay del cuadro político? ¿Cuál es su apreciación al respecto?

• Al regresar, tras 11 años de exilio, siente que le cambiaron el país. "Hay muchos sectores de la sociedad que están como enfermos, insensibles ante la atrocidad".



—Aunque físicamente estaba muy lejos, sabía lo que estaba pasando en Chile. No he llegado de otro mundo. Vivía preocupado del país, día a día, y, a lo mejor, en muchos aspectos estaba mejor informado que ustedes. Porque no solamente tenía la información a través de diarios, revistas y cables y la adicional, de chilenos que van y vienen. También tenía la información que llega desde otros círculos extranjeros que, a veces, es más completa que la que entrega la prensa aquí. De manera que para mí nada era nuevo.

"Evidentemente que mi juicio está dispuesto a cambiar, según las circunstancias, pero creo que estamos en un momento muy, muy difícil. Es como si nos fuéramos acercando al fondo de un callejón y uno no ve por dónde va a salir de él. Hay una tozudez de parte del Ejecutivo que es admirable. La meta es una sola: seguir ahí. El precio, no importa. Lo que pasa en Chile, no importa. Yo, de aquí no me voy. Ese es un poco el mensaje. Y uno entiende que sea así si mira un poco lo que ha pasado con otros caballeros después que han dejado de serlo. No tienen donde vivir, porque están esperando siempre la venganza, el asesinato".

—Y, por otro lado, la Oposición muestra cada día menos capacidad para enfrentar esa tozudez y encontrar una salida a la crisis...

—Eso es lo terrible. Que todavía, después de casi 14 años, no haya sido posible organizar un frente opositor democrático cohesionado, disciplinado, capaz de tomar acciones, es lamentable. Pareciera que hay intenciones de entenderse, de buscar la unidad. Pero, mi impresión es que todavía no está claro el sentido de las prioridades. Casi todos los partidos priorizan sus propios problemas: reorganizarse, dividirse o reunificarse; elegir directivas, estudiar un Frente con el vecino. Como si de eso dependiera el futuro de Chile. Actúan como si viviéramos en democracia. Preparándose para la elección del próximo año, para las parlamentarias, las presidenciales... Y uno dice, ¿qué milagro esperan? ¿Cuándo va a llegar ese milagro? ¿Quién lo va a producir? ¿Por qué se actúa como si el milagro fuera seguro y sólo haya que preocuparse de qué vamos a hacer después? Creo que esa es la mejor manera de no llegar a la democracia.

—El día de su llegada, en Pudahuel, dijo que venía con el ánimo de impulsar la unidad opositora. ¿Cómo cree que es posible alcanzarla?

—Yo no tengo ninguna fórmula mágica. Sé que es muy difícil. Pero, es obvio que mientras más se demore el inicio del proceso más largo va a ser. Y, es de perogrullo, pero el primer requisito, la primera exigencia, es que haya voluntad y disposición a sacrificarse en ese sentido.

"Tal vez sería útil una paciente conversación, de persona a persona, entre los dirigentes, no en cónclaves abiertos con debate público donde el afán del discurso y de imponer el propio criterio signifiquen alejar aún más la unidad.

"En estos días, muchos me han dicho: 'Estupenda tu idea, pero imposible'. Yo digo: si es imposible entenderse frente a la Dictadura, entonces reconozcamos que merecemos la Dictadura. Si uno no acepta siquiera la posibilidad de que hagamos un esfuerzo, no tenemos remedio. Y, no creo que sea esa la verdad de Chile".

ALICIA OLIVA

Pinochet en gira

Continuó el general Pinochet con su campaña de descalificación de todo ámbito opositor, esta vez durante los tres días de su visita a la Quinta Región. En Petorca, el 1º de julio, fue el turno del "socialismo renovado", imagen —según Pinochet— con la que "buscan engañar al pueblo". El Capitán General llamó a la ciudadanía a estar atentos y alertas ante los marxistas, quienes pretenden "revertir sus posturas con una fraseología democrática que aparenta moderación".

En Villa Alemana, el 2, utilizó el argumento de no hacer "promesas que nunca será posible alcanzar" (eso lo hacían los viejos políticos, según él). Señaló como grave la presencia "de ciertos sectores que muestran ante el peligro comunista, la misma indefinición de ayer, que reinciden en alianzas y pactos antidemocráticos y que en una eventual encrucijada para la patria y la libertad, volverían a ser incapaces de defenderla, de luchar y entregar la vida por Chile".

"Estamos caminando bien, pero junto a nosotros han florecido, como flores de invierno, los políticos. Hay que acallarlos y rechacemos todo lo que sean engaños que vienen de ese lado", dijo el Dictador en Limache. En Calera volvió a fustigar a "unos señores que se llaman demócratas con apellido cristiano", y agregó como arenga final que "tengan la seguridad que la victoria será nuestra y la satisfacción del deber cumplido hará que proyectemos la obra de estos años".

Gabriel Valdés

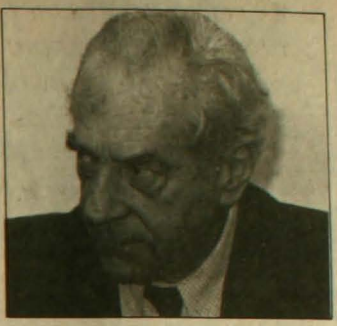

El presidente del PDC y líder del Comité de Partidos Políticos por las Elecciones Libres, Gabriel Valdés, señaló la semana pasada que "si no se dan (las elecciones libres), la Campaña de las elecciones libres se organizará para votar el NO en el plebiscito". Agregó que 'si Pinochet continúa, el NO se hace inevitable". El dirigente opositor señaló que lo que está sucediendo en Corea "debería hacer pensar al Gobierno. Después de manifestaciones masivas de la población, el régimen coreano se ha visto obligado a prometer elecciones libres y directas, que es justamente lo que queremos para Chile". Sin embargo, Valdés no vio la lección que Corea da a la Oposición, ya que dijo que "aquí no esperamos tener que volver a la necesidad de efectuar movilizaciones, que implican víctimas. Por eso hacemos un llamado a las autoridades para que escuchen esta petición nacional por elecciones libres".

La voz de AIR

La Agencia Informativa de la Resistencia (AIR), vinculada al MIR que dirige Andrés Pascal, sacó un comunicado la semana pasada en la que señala, entre otras cosas, que "el MDP y su combativa plataforma de lucha han muerto". Luego impugna, como representantes del MIR, a Jekar Neghme y Agueda Sáez —participantes activos de la Izquierda Unida a nombre de ese movimiento—, ya que, según la AIR, "no son representantes del MIR, ni están autorizados para representarnos en ninguna parte, forma ni condición". Agrega la declaración que "en general, pensamos que la IU es un retroceso político en comparación con los acuerdos alcanzados en 1984". La AIR señala que es un "error debilitar las fuerzas del pueblo haciendo creer que el objetivo es alcanzar la 'derrota política' de la Dictadura, sólo con la 'lucha democrática de masas y la concertación opositora' ". Finaliza la declaración señalando que "el MIR continuará impulsando y desarrollando todas las formas de lucha desde el seno del pueblo, y particularmente la lucha armada, por el pan, el trabajo, la justicia y la libertad".

Cambios en el Ejército

Dos nuevos retiros fueron aceptados la semana pasada en el Alto Mando del Ejército, continuando con la restructuración de esa Arma, semanas antes de que comience la Junta Calificadora de Oficiales del Ejército. En esta oportunidad pasaron a retiro dos generales a quienes se les vinculaba como estrechos colaboradores de Pinochet: el mayor general Claudio López Silva, jefe de la Región Militar Austral (lo reemplazará el brigadier general Mario Navarrete); y el Director de Movilización Social, brigadier Arturo Alvarez (reemplazado por el brigadier general Washington García). Los cambios en el Ejército han dejado una serie de vacantes en los rangos de mayores generales y brigadieres generales, que serán llenados —según dijo el recientemente nombrado Jefe del Estado Mayor, Manuel Barros— en la próxima Junta. En dicha reunión de todo el Alto Mando es probable que se dé también curso a destinaciones mayores, como el posible reemplazo del actual Vicecomandante en Jefe, Santiago Sinclair, y los dos cargos que detenta el general Barros —Inspector General y Jefe de Estado Mayor—, quien ha dicho que pasará a retiro este año.









El embate sobre el cobre nacionalizado afecta por igual a Codelco, sus trabajadores y posibilidades de desarrollo futuro



GRAN MINERIA DEL COBRE:

¿También en oferta?

- *A los 16 años de la ley que nacionalizó el cobre, aflora llamado "a la conciencia adormecida del país", para oponerse al traspaso de dos minerales de oro y plata de Codelco y —según temores fundados— de otros yacimientos de cobre no explotados.*

Los ingenieros de minas calificaron la decisión como "un límite a Codelco en su imperiosa necesidad de proyectarse y diversificar su producción". Los trabajadores de la empresa la definieron de "irracional" bajo todo aspecto y alertaron que "si hoy es 'El Hueso', mañana puede ser cualquier otro yacimiento". Y el Centro de Estudios del Cobre (Cesco) dijo que los fundamentos utilizados para aprobar la ley dictada el once de junio último se basaron en "resquicios legales".

Puede ser todo eso y más. Es cierto que la ley 18.621 permitió sólo arrendar o aportar a sociedades con empresas extranjeras los yacimientos "El Hueso" e "Inca", de oro y plata, respectivamente. Pero a un mes de dictada, aumenta la convicción de que ella puede ser apenas el inicio de la privatización de otros minerales no explotados hoy por la Gran Minería del Cobre e incluso de activos de su propiedad.

PERMISO AMPLIO Y ANTIGUO

El abogado Manuel Vargas, especialista en derecho minero y representante en Chile de la multinacional Anaconda, reconoció por ejemplo que "el mismo criterio podría aplicarse para arrendar o ceder la explotación de El Abra". Este último es un yacimiento también de Codelco, distante 80 kilómetros al norte de Chuquicamata, y que contiene reservas y recursos por 800 millones de toneladas de cobre de baja ley.

La frase clave para todo ello está en que ése u otros minerales no estén "actualmente en explotación", tal cual lo dispuso el decreto ley 1.167 dictado el 27 de febrero del 76 por la Junta de Gobierno "en uso de su facultad constituyente". Este cuerpo trató de "interpretar" la ley 17.450 que nacionalizó el cobre, para aparentemente cubrir cierto vacío de esa reforma constitucional.

Manuel Vargas dice que la nacionalización ordenó el traspaso de todos los bienes de las compañías expropiadas a la ex Corporación del Cobre y a la Empresa Nacional de Minería (Enami). "Pero los derechos mineros no pasaron a manos de las 'sociedades colectivas' que formaron ambas entidades, sino permanecieron en

manos del Estado. Por inadvertencia del constituyente, no se dijo que tales derechos debían inscribirse a nombre de las sociedades que se formaran entre estas dos empresas".

Sin embargo, no hacía falta crear el DL 1.167 para rectificar esa situación. Porque apenas un día después, el 28 de febrero de 1976, se dictó la ley orgánica que creó la actual Codelco-Chile, a la cual pasó "el dominio de todos los bienes que antes pertenecieron a las empresas nacionalizadas y —en consecuencia— de los derechos mineros de tales empresas, de sus pertenencias".

El especialista sostiene que Codelco "podría haber enajenado esos derechos" en cualquier momento, y que el único aporte del DL 1.167 fue la prohibición de desprenderse de ellos. "Pero no fue una prohibición referida a todas sus concesiones, sino a aquellas que no estuvieran 'actualmente' en explotación". Y aun así tampoco era un impedimento absoluto. Porque según Manuel Vargas este decreto permitió incluso enajenar o arrendar pertenencias en explotación, requiriéndose para ello de una nueva ley que lo autotizara.

De esto último trató la ley 18.621, de junio último. Aunque, nuevamente, tampoco era necesaria: "En parte alguna de ella consta que las pertenencias se encuentren 'actualmente' en explotación", dijo el abogado. Bajo su interpretación, entonces, la desnacionalización de algunos minerales de Codelco bien pudo iniciarse ya en 1976, con el famoso decreto ley 1.167.

Hay peritajes ingenieriles para determinar si "El Hueso" ha sido o no explotado ya por El Salvador, cuyos ingenieros lo descubrieron en 1982 y desarrollaron todo el proyecto al punto que a fines del '86 sólo faltaba la decisión de hacerlo andar. Es parte de la estrategia que seguirán los abogados de la Confederación de Trabajadores del Cobre (CTC), cuando comiencen a firmarse los contratos con inversionistas privados. Según Cesco, "Codelco de hecho lo está explotando, en tanto asumió el riesgo de su exploración, evaluó el proyecto y efectuó las inversiones necesarias que le permitirían entrar a producir en forma inminente".

"El Hueso" es el más rico de los dos minerales que inicialmente serían arrendados o cedidos a sociedades con extranjeros: sus reservas probadas suman 15 millones de toneladas, con contenidos medio de 1,7 gramos de oro y 7,7 gramos de plata por tonelada. Pero "es una cifra conservadora, que aumentaría sustancialmente con mejores prospecciones", dicen los especialistas. Aun con las reservas actuales, el plan de explotación diseñado por los técnicos de El Salvador



Abogado Manuel Vargas, especialista en Derecho Minero: no hay impedimentos jurídicos para enajenar activos de la Gran Minería.



Mauricio Urbina, abogado de la Confederación de Trabajadores del Cobre: "Guerra de guerrillas" legal para oponerse a la privatización.



La nacionalización fue "congelada" por un gobierno que cree exactamente en lo contrario, dijo economista Iván Valenzuela

prevéía una explotación continua por 10 años con una producción inicial algo superior a los 2 mil kilos anuales de oro.

A PARTIR DE "ERRORES"

El abogado Mauricio Urbina, asesor de la CTC, apunta que tanto en el DL 1.167 como en la ley de junio pasado hubo "olvidos", que "reflejan las pugnas ya existentes en la Junta del '76 entre estatistas y liberales, y que también afloraron ahora". Los "considerandos" del decreto dictado hace 11 años hablaron de arrendar "yacimientos cupríferos", pero en su parte resolutiva sólo se mencionó "yacimientos". Al parecer se intentó así "evitar las consecuencias políticas de un acto que asumía el mismo carácter de la reforma constitucional con que el Congreso Pleno aprobó la nacionalización en 1971".

Y en la ley 18.621, la primera comisión legislativa, bajo tuición de la Armada, declinó abordar el tema en el contexto de la Ley de Presupuesto para 1987 que le envió en noviembre último el equipo económico: pospuso el debate para enero, creó una comisión conjunta de análisis, le dio simple trámite ordinario y acogió algunas objeciones planteadas por el Consejo de Defensa del Estado.

Fruto de ello fue la decisión de eliminar el concepto de "enajenar" estos yacimientos, como pedía originalmente el proyecto. Incluso 'El Mercurio' dio cuenta de ella: en sus rutinarios informes de lo aprobado por la Junta, dijo que ella "prohibió vender y transferir" ambos minerales. Pero "fue un cambio puramente formal", apunta Urbina. Porque "si permitió aportarles a sociedades anónimas, el Estado pierde el control, el dominio sobre ellos; es una simple y pura enajenación".

Este tipo de errores, omisiones y contradicciones serán, en todo caso, parte de la artillería del equipo de juristas que formará la CTC para "oponerse no a la ley dictada en junio, sino a los contratos que pueda firmar Codelco con particulares". A través de juicios ordinarios de lenta tramitación, se pretende demostrar que cualquier contrato a suscribir "adolece de vicios jurídicos e incluso de nulidad absoluta".

El economista Ernesto Tironi habló de desarrollar "una guerra de guerrillas" jurídica al respecto, en una reunión de varios especialistas con 21 presidentes de sindicatos-base de Codelco. De esa asamblea "fluyó un mandato amplio y unánime para todas las acciones que emprenda la directiva de la Confederación", contó Mauricio Urbina.

Un factor imponderable es la reacción →

que puedan tener los inversionistas extranjeros eventualmente interesados en el negocio. El Instituto de Ingenieros de Minas advirtió que harán "un mal servicio a sus posibilidades futuras", en la medida que el país no verá claro cuáles son las ventajas de participar en "un proyecto estudiado, financiado y construido por Codelco". El "elemento temor" también fue reconocido por el vicepresidente de Anaconda en Chile. Dijo Manuel Vargas: "Si viene un inversionista, lo primero que hará será consultar abogados. Y si éstos le dicen que la operación es dudosa, tenderá a no invertir".

MOMENTO DE REFLEXION

Mauricio Urbina está convencido de que "esta vez no perderemos una batalla contra la privatización que en otras empresas pasó como aplanadora". Hay diferencias que en su momento pesarán. Como que "las pertenencias y activos de Codelco están amparados constitucionalmente", que "la estructura jurídica de la nacionalización sigue virtualmente intacta". O que "a la campaña debieran sumarse por igual políticos y organizaciones de todas las tendencias, porque sobre este tema sigue habiendo consenso". Al menos, eso se cree.

El economista Iván Valenzuela considera propicio el momento para "desadormecer las conciencias" y reflexionar sobre lo que ha sido la actuación de un Gobierno —este— que recibió la tarea de "administrar la nacionalización, cuando resulta ser un entusiasta partidario de lo contrario: la más extrema forma de liberalismo en la propiedad".

Por eso habla de una "nacionalización congelada". Recuerda que el proceso emprendido el 11 de julio de 1971 buscó "retener en el país el máximo de excedentes posibles y utilizarlos productivamente, aumentar el valor agregado del cobre reduciendo nuestro rol de simples proveedores de materias primas, invertir en investigación tecnológica para reducir los costos, incrementar el poder de negociación chileno en los mercados internacionales".

Sostiene que ha ocurrido lo contrario: "Se reforzó el rol de productor de materia prima sin mayor elaboración, ha sido mínima la preocupación por nuevos desarrollos tecnológicos, desaparecieron los esfuerzos por concertarse con otros productores, se redujo la vinculación entre la Gran Minería y la industria abastecedora nacional, parte significativa de los excedentes se destinan a fines no productivos". La obligación legal de entregar a las FF AA un diez por ciento de las ventas brutas de Codelco —al margen de cuáles sean sus utilidades— representó 150 millones de dólares en 1986: en igual lapso, su presupuesto de investigación fue inferior al millón.

En una declaración emitida por la CTC el mismo día 11 de junio que fue publicada la ley 18.621, se advierte que "no hay razones técnicas, económicas, financieras ni de mercado que aconsejen tal arrendamiento ni su entrega a capitales extranjeros". Mucho menos lo entienden los trabajadores de El Salvador, cuyo yacimiento se agota; "El Hueso" prolongaría la vida útil de esta división y, en cambio, se privatiza el equivalente al 20 por ciento del valor total de la producción que hoy genera ese mineral de cobre.

Es opinión generalizada que a Codelco se le impusieron estas condiciones, como una forma de contribuir —siquiera parcialmente— a financiar su presupuesto, reducido desde 400 a 300 millones de dólares anuales. Al tiempo de impedírsele que aplique en su totalidad los 268 millones que consideró como depreciación en 1986, ni tampoco use sus utilidades ni acuda al endeudamiento externo. "Porque todo ello —en la mentalidad del ministro Büchi y sus asesores— atenta contra el equilibrio del gasto público total", dice Iván Valenzuela.

NELSON SOZA MONTIEL



A defender lo nuestro

* NICANOR ARAYA

El 11 de julio se cumplen 16 años desde que en la misma fecha, en 1971, el Congreso de Chile aprobara por unanimidad la Nacionalización del Cobre, nuestra principal riqueza. Existía la voluntad de todo un pueblo de avanzar hacia mejores y más dignas formas de vida; existía un Presidente que supo señalar el momento preciso para tan fundamental decisión.

Las minas eran nuestras, había que hacerlas producir, debíamos saber administrar su precio en los mercados internacionales y también distribuir los ingresos que emanaran de esta importante actividad. Sin embargo, este Régimen de los grandes capitales, de los monopolios y oligopolios, este Régimen de "LO ANTINACIONAL", no podía tolerar semejante decisión, ya que lesionaba su más esencial misión: proteger los intereses de otros, distintos a todos los chilenos. Aprueba así, una Ley minera en 1983, ofreciendo facilidades extraordinarias a los inversionistas extranjeros. Posteriormente, y actuando según su diseño de política económica, comienza la ofensiva de las privatizaciones de empresas estatales. Hoy le toca a CODELCO-CHILE, la Empresa estatal más importante del país, y la que más ingresos reporta.

Hace pocos días se aprobó la Ley 18.621, que permite el arrendamiento de los yacimientos "El Hueso" (oro) y "El Inca" (plata); su explotación presenta importantes ventajas no sólo en cuanto a utilidades netas, sino porque ambos marcan una positiva diversificación en las operaciones de CODELCO, traduciéndose en inversiones que compensarán el declinante comportamiento del precio del cobre como tendencia de largo plazo. Esta diversificación podría jugar un rol revitalizador desde el punto de vista económico para todo el país; así lo han comprendido las más importantes empresas mineras del mundo y ha sido demostrado por muchos estudios de organismos especializados. Las razones para arrendar o formar sociedades con ambos yacimientos no pueden encontrarse en el plano económico, ya que técnicamente no existen: ellas se encuentran en el plano estrictamente político-ideológico. Privatizar CODELCO es un requisito normativo para el actual Régimen.

La CTC reunió recientemente a todo su Consejo Directivo Nacional y a todos los presidentes de sindicatos de base afiliados a ella. Allí decidimos por unanimidad salirle al paso a este grave hecho que se sienta como grave precedente; nos movilizaremos todos, sin exclusión de ningún tipo, el 10 de julio para denunciar ante el país este nuevo intento de desnacionalizar el cobre y privatizar CODELCO. Este problema es de todo Chile, llamamos a participar activamente a todos los sectores políticos y sociales, llamamos a toda la Patria a movilizarse por lo que es suyo: el cobre y la empresa que lo produce y administra, CODELCO-CHILE.

* (Presidente de la Confederación de Trabajadores del Cobre)



Sobre huelgas y despidos

En los días recientes también votaron la huelga 108 trabajadores de la industria metalúrica Benado, los 4 mil académicos de la Universidad de Chile, 2 mil 500 de la industria Bata, y un centenar de obreros de la industria de transformadores Tusan. Dirigentes de estos últimos dijeron a ANALISIS que han sido constante objeto de amedrentamientos y amenazas por parte de Carabineros, quienes les impiden ejercer su derecho a protestar con pancartas en las afueras de la empresa; la compañía es propiedad en un 89 por ciento de un consorcio árabe.

La creciente presión social y sindical por mejores salarios y otros beneficios que eleven el ingreso de los trabajadores —como se señalaba en ANALISIS 181 — sigue traduciéndose en una "ola" de huelgas, paros cortos y como contrapartida amenazas y despidos. A los 300 trabajadores ya exonerados por la empresa contratista Tennenge (brasileña), esta semana que concluyó se sumaron otros 180, lo que en total representa nada menos un 42 por ciento de la dotación total que labora en obras anexas al yacimiento de Chuquicamata.

Empleo: "cuesta abajo..."

El nivel de empleo sufrió en mayo último un nuevo deterioro que elevó la desocupación registrada oficialmente a un 9,7 por ciento en todo el país. Fue, así, el quinto mes del presente año en que se registra un sostenido aumento del desempleo: en enero había sido de 8,4 por ciento; 8,6 en febrero; 8,9 durante marzo y 9,1 por ciento en abril. Las regiones Metropolitana y Quinta continúan registrando los mayores índices de cesantía, con un 12,1 y 11,5 por ciento, respectivamente. En mayo pasado, respecto de igual mes del '86, el total de absorbidos por los programas PEM y POJH ya disminuyó en 91 mil 409 personas.

La desocupación total incluyendo los programas de emergencia sumó 558 mil 800 personas en mayo pasado, lo que significa un 12,8 por ciento de la fuerza laboral del país (en abril había sido de 12,5 por ciento). En Santiago, el desempleo medido en estos términos significó un 16 por ciento, contra 15,8 por ciento del mes anterior. El sector de servicios sociales y comunales, que absorbe a un tercio de toda la mano de obra existente en el país, sigue siendo el más afectado por este fenómeno: el total de personas ocupadas descendió en 46 mil 300 durante los últimos doce meses.

Salarios: ¿se frena la caída?

Por primera vez en los últimos cinco meses, a mayo último el nivel real de los salarios (descontándole la variación del IPC) detuvo su caída, aunque tampoco experimentó ninguna mejoría: su deterioro acumulado entre enero y mayo se mantiene en 2,8 por ciento. Este hecho permitió al director del Instituto de Estadísticas, Alvaro Vial, afirmar que en los meses próximos "nos sobrepondremos a la baja acumulada en los salarios", cuyos efectos —reconoció— ya estaban siendo visibles entre la población.

No obstante, por primera vez en mucho tiempo, la caída real de salarios medida en mayo respecto del mismo mes del '86 fue generalizada en todos los grupos ocupacionales y sectores de actividad, exceptuando sólo a la construcción, cuya mejoría alcanza al 8,9 por ciento, según el índice oficial. Los mayores deterioros corresponden a servicios comunales (-5,7 por ciento) y financieros (-2,7 por ciento); a nivel de grupos ocupacionales, ello sucede entre los obreros no especializados y de servicios, con menos 3,1 y 3 por ciento, respectivamente.

Bajó inflación, pero...

El 0,7 por ciento de inflación registrado en junio recién pasado implicó reducir a menos de la mitad el alza del costo de la vida del mes anterior, y por primera vez en los últimos tres trimestres, los alimentos fueron el grupo que experimentó menos variaciones. Pese a ello, algunos productos de primera necesidad y vasto consumo popular se "dispararon" respecto del promedio: 8,6 por ciento el pollo entero; 5,3 las arvejas; 4,9 los huevos, 6,4 las cebollas; 14,5 las lechugas; 4,8 los arriendos y el agua potable y 3,8 por ciento la leche fresca.

La inflación acumulada en los seis primeros meses del año suma 10,3 por ciento, y es aquí, precisamente, donde se aprecia el mayor impacto del alza en los productos alimenticios y otros de uso diario. Las estadísticas oficiales registran una variación de 41 por ciento en la leche fresca corriente y 42 en la "especial"; 42 por ciento en la leche en polvo; 12,3 por ciento de la tarifa de microbús y 11,9 en la del taxibús; 28,5 en el pasaje del "Metro"; 14,7 por ciento en gas licuado; 20 en parafina, 14,4 en Milo y 11,5 en Cetelac. Del fenómeno sólo se excluyen unos pocos productos que subieron menos que el IPC: pan 3,5 por ciento; arroz, 0,9 por ciento; harina cruda, 1,2 por ciento; tallarines 8,2 y posta y asado de tira, con un promedio de nueve por ciento.

que puedan tener los inversionistas extranjeros eventualmente interesados en el negocio. El Instituto de Ingenieros de Minas advirtió que harán "un mal servicio a sus posibilidades futuras", en la medida que el país no verá claro cuáles son las ventajas de participar en "un proyecto estudiado, financiado y construido por Codelco". El "elemento temor" también fue reconocido por el vicepresidente de Anaconda en Chile. Dijo Manuel Vargas: "Si viene un inversionista, lo primero que hará será consultar abogados. Y si éstos le dicen que la operación es dudosa, tenderá a no invertir".

MOMENTO DE REFLEXION

Mauricio Urbina está convencido de que "esta vez no perderemos una batalla contra la privatización que en otras empresas pasó como aplanadora". Hay diferencias que en su momento pesarán. Como que "las pertenencias y activos de Codelco están amparados constitucionalmente", que "la estructura jurídica de la nacionalización sigue virtualmente intacta". O que "a la campaña debieran sumarse por igual políticos y organizaciones de todas las tendencias, porque sobre este tema sigue habiendo consenso". Al menos, eso se cree.

El economista Iván Valenzuela considera propicio el momento para "desadormecer las conciencias" y reflexionar sobre lo que ha sido la actuación de un Gobierno —este— que recibió la tarea de "administrar la nacionalización, cuando resulta ser un entusiasta partidario de lo contrario: la más extrema forma de liberalismo en la propiedad".

Por eso habla de una "nacionalización congelada". Recuerda que el proceso emprendido el 11 de julio de 1971 buscó "retener en el país el máximo de excedentes posibles y utilizarlos productivamente, aumentar el valor agregado del cobre reduciendo nuestro rol de simples proveedores de materias primas, invertir en investigación tecnológica para reducir los costos, incrementar el poder de negociación chileno en los mercados internacionales".

Sostiene que ha ocurrido lo contrario: "Se reforzó el rol de productor de materia prima sin mayor elaboración, ha sido mínima la preocupación por nuevos desarrollos tecnológicos, desaparecieron los esfuerzos por concertarse con otros productores, se redujo la vinculación entre la Gran Minería y la industria abastecedora nacional, parte significativa de los excedentes se destinan a fines no productivos". La obligación legal de entregar a las FF AA un diez por ciento de las ventas brutas de Codelco —al margen de cuáles sean sus utilidades— representó 150 millones de dólares en 1986; en igual lapso, su presupuesto de investigación fue inferior al millón.

En una declaración emitida por la CTC el mismo día 11 de junio que fue publicada la ley 18.621, se advierte que "no hay razones técnicas, económicas, financieras ni de mercado que aconsejen tal arrendamiento ni su entrega a capitales extranjeros". Mucho menos lo entienden los trabajadores de El Salvador, cuyo yacimiento se agota; "El Hueso" prolongaría la vida útil de esta división y, en cambio, se privatiza el equivalente al 20 por ciento del valor total de la producción que hoy genera ese mineral de cobre.

Es opinión generalizada que a Codelco se le impusieron estas condiciones, como una forma de contribuir —siquiera parcialmente— a financiar su presupuesto, reducido desde 400 a 300 millones de dólares anuales. Al tiempo de impedírsele que aplique en su totalidad los 268 millones que consideró como depreciación en 1986, ni tampoco use sus utilidades ni acuda al endeudamiento externo. "Porque todo ello —en la mentalidad del ministro Büchi y sus asesores— atenta contra el equilibrio del gasto público total", dice Iván Valenzuela.

NELSON SOZA MONTIEL



A defender lo nuestro

*NICANOR ARAYA

El 11 de julio se cumplen 16 años desde que en la misma fecha, en 1971, el Congreso de Chile aprobara por unanimidad la Nacionalización del Cobre, nuestra principal riqueza. Existía la voluntad de todo un pueblo de avanzar hacia mejores y más dignas formas de vida; existía un Presidente que supo señalar el momento preciso para tan fundamental decisión.

Las minas eran nuestras, había que hacerlas producir, debíamos saber administrar su precio en los mercados internacionales y también distribuir los ingresos que emanaran de esta importante actividad. Sin embargo, este Régimen de los grandes capitales, de los monopolios y oligopolios, este Régimen de "LO ANTINACIONAL", no podía tolerar semejante decisión, ya que lesionaba su más esencial misión: proteger los intereses de otros, distintos a todos los chilenos. Aprueba así, una Ley minera en 1983, ofreciendo facilidades extraordinarias a los inversionistas extranjeros. Posteriormente, y actuando según su diseño de política económica, comienza la ofensiva de las privatizaciones de empresas estatales. Hoy le toca a CODELCO-CHILE, la Empresa estatal más importante del país, y la que más ingresos reporta.

Hace pocos días se aprobó la Ley 18.621, que permite el arrendamiento de los yacimientos "El Hueso" (oro) y "El Inca" (plata); su explotación presenta importantes ventajas no sólo en cuanto a utilidades netas, sino porque ambos marcan una positiva diversificación en las operaciones de CODELCO, traduciéndose en inversiones que compensarán el declinante comportamiento del precio del cobre como tendencia de largo plazo. Esta diversificación podría jugar un rol revitalizador desde el punto de vista económico para todo el país; así lo han comprendido las más importantes empresas mineras del mundo y ha sido demostrado por muchos estudios de organismos especializados. Las razones para arrendar o formar sociedades con ambos yacimientos no pueden encontrarse en el plano económico, ya que técnicamente no existen: ellas se encuentran en el plano estrictamente político-ideológico. Privatizar CODELCO es un requisito normativo para el actual Régimen.

La CTC reunió recientemente a todo su Consejo Directivo Nacional y a todos los presidentes de sindicatos de base afiliados a ella. Allí decidimos por unanimidad salirle al paso a este grave hecho que se sienta como grave precedente; nos movilizaremos todos, sin exclusión de ningún tipo, el 10 de julio para denunciar ante el país este nuevo intento de desnacionalizar el cobre y privatizar CODELCO. Este problema es de todo Chile, llamamos a participar activamente, a todos los sectores políticos y sociales, llamamos a toda la Patria a movilizarse por lo que es suyo: el cobre y la empresa que lo produce y administra, CODELCO-CHILE.

* (Presidente de la Confederación de Trabajadores del Cobre)



Sobre huelgas y despidos

En los días recientes también votaron la huelga 108 trabajadores de la industria metalúrgica Benado, los 4 mil académicos de la Universidad de Chile, 2 mil 500 de la industria Bata, y un centenar de obreros de la industria de transformadores Tusan. Dirigentes de estos últimos dijeron a ANALISIS que han sido constante objeto de amedrentamientos y amenazas por parte de Carabineros, quienes les impiden ejercer su derecho a protestar con pancartas en las afueras de la empresa; la compañía es propiedad en un 89 por ciento de un consorcio árabe.

La creciente presión social y sindical por mejores salarios y otros beneficios que eleven el ingreso de los trabajadores —como se señalaba en ANALISIS 181— sigue traduciéndose en una "ola" de huelgas, paros cortos y como contrapartida amenazas y despidos. A los 300 trabajadores ya exonerados por la empresa contratista Tennenge (brasileña), esta semana que concluyó se sumaron otros 180, lo que en total representa nada menos un 42 por ciento de la dotación total que labora en obras anexas al yacimiento de Chuquicamata.

Empleo: "cuesta abajo..."

El nivel de empleo sufrió en mayo último un nuevo deterioro que elevó la desocupación registrada oficialmente a un 9,7 por ciento en todo el país. Fue, así, el quinto mes del presente año en que se registra un sostenido aumento del desempleo: en enero había sido de 8,4 por ciento; 8,6 en febrero; 8,9 durante marzo y 9,1 por ciento en abril. Las regiones Metropolitana y Quinta continúan registrando los mayores índices de cesantía, con un 12,1 y 11,5 por ciento, respectivamente. En mayo pasado, respecto de igual mes del '86, el total de absorbidos por los programas PEM y POJH ya disminuyó en 91 mil 409 personas.

La desocupación total incluyendo los programas de emergencia sumó 558 mil 800 personas en mayo pasado, lo que significa un 12,8 por ciento de la fuerza laboral del país (en abril había sido de 12,5 por ciento). En Santiago, el desempleo medido en estos términos significó un 16 por ciento, contra 15,8 por ciento del mes anterior. El sector de servicios sociales y comunales, que absorbe a un tercio de toda la mano de obra existente en el país, sigue siendo el más afectado por este fenómeno: el total de personas ocupadas descendió en 46 mil 300 durante los últimos doce meses.

Salarios: ¿se frena la caída?

Por primera vez en los últimos cinco meses, a mayo último el nivel real de los salarios (descontándole la variación del IPC) detuvo su caída, aunque tampoco experimentó ninguna mejoría: su deterioro acumulado entre enero y mayo se mantiene en 2,8 por ciento. Este hecho permitió al director del Instituto de Estadísticas, Alvaro Vial, afirmar que en los meses próximos "nos sobrepondremos a la baja acumulada en los salarios", cuyos efectos —reconoció— ya estaban siendo visibles entre la población.

No obstante, por primera vez en mucho tiempo, la caída real de salarios medida en mayo respecto del mismo mes del '86 fue generalizada en todos los grupos ocupacionales y sectores de actividad, exceptuando sólo a la construcción, cuya mejoría alcanza al 8,9 por ciento, según el índice oficial. Los mayores deterioros corresponden a servicios comunales (-5,7 por ciento) y financieros (-2,7 por ciento); a nivel de grupos ocupacionales, ello sucede entre los obreros no especializados y de servicios, con menos 3,1 y 3 por ciento, respectivamente.

Bajó inflación, pero...

El 0,7 por ciento de inflación registrado en junio recién pasado implicó reducir a menos de la mitad el alza del costo de la vida del mes anterior, y por primera vez en los últimos tres trimestres, los alimentos fueron el grupo que experimentó menos variaciones. Pese a ello, algunos productos de primera necesidad y vasto consumo popular se "dispararon" respecto del promedio: 8,6 por ciento el pollo entero; 5,3 las arvejas; 4,9 los huevos, 6,4 las cebollas; 14,5 las lechugas; 4,8 los arriendos y el agua potable y 3,8 por ciento la leche fresca.

La inflación acumulada en los seis primeros meses del año suma 10,5 por ciento, y es aquí, precisamente, donde se aprecia el mayor impacto del alza en los productos alimenticios y otros de uso diario. Las estadísticas oficiales registran una variación de 41 por ciento en la leche fresca corriente y 42 en la "especial"; 42 por ciento en la lecha en polvo; 12,3 por ciento de la tarifa de microbús y 11,9 en la del taxibús; 28,5 en el pasaje del "Metro"; 14,7 por ciento en gas licuado; 20 en parafina, 14,4 en Milo y 11,5 en Cerelac. Del fenómeno sólo se excluyen unos pocos productos que subieron menos que el IPC: pan 3,5 por ciento; arroz, 0,9 por ciento; harina cruda, 1,2 por ciento; tallarines 8,2 y posta y asado de tira, con un promedio de nueve por ciento.

TRABAJADORES:

¿En qué está el movimiento sindical?

- *Decididos a romper con el inmovilismo, los dirigentes del Comando Nacional de Trabajadores se disponen a retomar la movilización social.*
- *La Confederación del Cobre da el "vamos" con un acto en el Estadio Santa Laura, en el "Día de la Dignidad Nacional".*
- *El CNT anuncia convocatoria a concentración pública para el 6 de agosto.*



Aniversario de la nacionalización del cobre: puntapié inicial a la movilización.

Los dirigentes del Comando Nacional de Trabajadores, la mayor organización sindical del país, saben que movilizar a los trabajadores no es tarea fácil. El fantasma de la cesantía —dicen— es un factor que pesa enormemente. "Los viejos saben que si van a un paro, el patrón los cancela y hay 10 o más cesantes esperando ocupar su puesto". Aun así, creen que es necesario insistir en la movilización. "No estamos dispuestos a renunciar a ella, porque es la única manera de enfrentar con eficacia a un régimen que ha probado, hasta la saciedad, que no entregará voluntariamente el poder", dijeron en el Mensaje del Primero de Mayo.

Hoy, después de dos meses del acto en el Cariola, y tras un año de la jornada del 2 y 3 de julio —que constituyó la mayor paralización en casi 14 años de Dictadura— convocada por la Asamblea de la Civilidad, el CNT se apronta á retomar la convocatoria que tuvo en sus manos en 1983, al iniciarse las protestas nacionales.

La actividad de mayor envergadura que se está programando es una concentración pública en la Avenida General Velásquez, para el jueves 6 de agosto. Antes, los preparativos apuntan al acto convocado por la Confederación Nacional de Trabajadores del Cobre (CTC) el viernes 10 de julio en el Estadio Santa Laura, para conmemorar la nacionalización de la principal riqueza del país.

EL CAMINO RECORRIDO

A juicio de Arturo Martínez —secretario general del CNT— el movimiento sindical logró dar pasos firmes con las primeras protestas. "En ese tiempo estructuramos el Comando y hemos ido avanzando en organización. De no más de 200 sindicatos que había en 1983, ahora tenemos alrededor de 4 mil 200, con aproximadamente 480 mil trabajadores afiliados".

Manuel Rodríguez, representante del Cobre en el CNT, recordó que los primeros pasos en la lucha sindical post dictadura se dieron a través de la Coordinadora Nacional Sindical. "El movimiento sindical fue descabezado. Los dirigentes fueron perseguidos, exiliados y muchos, hasta hoy, integran la lista de desaparecidos. La Coordinadora fue el primer organismo aglutinador en defensa de los trabajadores". A su juicio, producto de este accionar fue que más tarde se pudo democratizar los sindicatos. "Y, entonces, hicimos el histórico llamado del '83. El cobre paró. Todos nos movilizamos y fuimos ganando espacios: el retorno de los primeros exiliados, apertura en la prensa y una actividad política más abierta".

¿Y qué fue lo que pasó después?

Hay varios factores que gravitan en la pérdida del perfil del movimiento sindical. Los despidos después del paro del cobre es uno de ellos. Porque el temor a la cesantía "es algo con lo que se debe contar". En opinión de los sindicalistas, es necesario profundizar el trabajo con las bases "para que los trabajadores entiendan nuestro mensaje y se comprometan en la lucha por sus propias reivindicaciones y por la libertad y la democracia para el país; que nosotros la entendemos a través de la movilización".

"Naturalmente —indicó Arturo Martínez— que para ello necesitamos también concertarnos con otros sectores sociales, como se logró hacer en un momento a través de la Asamblea de la Civilidad. Y, también, se requiere que los partidos políticos dejen de lado sus discusiones ideológicas y escuchen lo que la mayoría del pueblo quiere, que es un cambio, lo antes posible".

Agregó que todo eso fue planteado en el mensaje del Primero de Mayo y que en estos dos meses la directiva del CNT ha estado enfrascada en un intenso trabajo de implementación. Por una parte visitando los sindicatos para conversar con los trabajadores y haciendo rondas de contactos con los partidos políticos y las organizaciones sociales.

Si los llamados y los esfuerzos del Comando de Trabajadores tendrán o no acogida, está por verse. Pero, lo que sus dirigentes tienen claro y así lo expresaron en un acto "Por la vida y la libertad de expresión" —efectuado el jueves 2, en la sede del Cuero y el Calzado— es que no van a cejar en sus intentos por movilizar al país. "Queremos romper el silencio", dijo Arturo Martínez.

El primer examen a sus esfuerzos lo rendirán los sindicalistas el próximo viernes 10, con el acto del cobre en el Estadio Santa Laura.

A.O.

MANUEL BUSTOS:

"La movilización es el arma del pueblo"

El ajetreo en el Comando Nacional de Trabajadores fue intenso en la última semana. Las reuniones y los debates se sucedieron. Y es que la más importante organización sindical del país está empeñada en una tarea nada fácil: retomar el camino de la movilización social. A fin de conocer los fundamentos que tiene la dirigencia del CNT para asumir esta iniciativa, ANALISIS conversó con Manuel Bustos, desde hace años presidente de la Coordinadora Nacional Sindical y hoy presidente subrogante del Comando, por renuncia de Rodolfo Seguel (ver Bitácora).

—¿Cómo se puede definir el momento que atraviesa la lucha sindical?

—Es un momento difícil. Después del atentado a Pinochet vino el Estado de Sitio y la represión. El cuadro se complicó para la movilización social que había alcanzado un importante hito con el Paro del 2 y 3 de julio. Desde entonces se han producido muchos retrocesos, con grandes contradicciones en el seno de los partidos políticos. Todo eso perjudica y el precio que pagamos es el inmovilismo del cuerpo social. Para el movimiento sindical, esto ha significado perder la capacidad de movilización y lucha permanente por nuestras reivindicaciones. No estamos conformes.

"Durante este tiempo hemos desarrollado puntos de acción enfocados al trabajo por un mayor nivel de organización interna. Pero, creemos que ahora, en forma simultánea, tenemos que mantener la lucha en la calle por nuestras reivindicaciones: salarios justos, empleo, dignidad en el trabajo. Ya es tiempo de exigir respuesta al memorándum que hace varios meses entregamos al Gobierno. Es necesario que los trabajadores salgamos de una situación de inercia en que hemos estado sumidos y retomemos la lucha social, popular, sobre la base de nuestras propias demandas y también por la libertad y la democracia para el país".

—¿Es en esa perspectiva que se inscribe la convocatoria que se proponen hacer para el próximo mes de agosto?

—El Confasín (Consejo de Federaciones, Confederaciones y Sindicatos del CNT) acordó la semana pasada convocar a una concentración pública —el jueves 6 de agosto— en la Avenida General Velásquez. Se trata de un acto abierto donde queremos juntar a miles de trabajadores que respalden nuestras exigencias de carácter económico.



- *Presidente subrogante del CNT anunció concentración pública para el 6 de agosto.*
- *"Ningún chileno debe cansarse en seguir llamando a las conciencias y exigiendo el cambio", señaló.*

"Pero, también creemos que esta manifestación debe tener un profundo contenido de defensa de la vida, un derecho que en estos días se ve gravemente amenazado. El reciente asesinato de 12 chilenos es una muestra de que la Dictadura no tiene interés en llevar a juicio a las personas a quienes acusa o supone que cometen delitos sino que está, lisa y llanamente, por eliminarlas. Pinochet intenta mantenerse en el poder eliminando a sus adversarios políticos. Hay que sacarlo del calendario lineal que se ha trazado. Y la única manera de hacerlo es con movilización. La movilización es un arma del pueblo, de los trabajadores. Y la vamos a usar".

—¿Y se proponen recorrer solos ese camino?

—Con esta y otras convocatorias que estamos pensando para septiembre, queremos también sensibilizar, llamar a las conciencias de otros estamentos. Porque no es posible que se siga discutiendo sobre grupos políticos más o menos, de los distintos proyectos, mientras la Dictadura sigue ahí. Hay que buscar los puntos que nos unen para enfrentar la lucha en contra del Régimen con un pueblo movilizado. La Campaña por Elecciones Libres, la inscripción en los Registros Electorales, no bastan si no tienen un contenido, como son las demandas sectoriales, y si no hay movilización.

"Queremos que los partidos políticos busquen una plataforma común mínima que permita impulsar verdaderamente un cambio, que la Dictadura termine, lo antes posible".

—Ese llamado a los partidos políticos no es nuevo. ¿Qué esperanzas tienen de ser escuchados?

—Es verdad que no es nuevo. Hace mucho tiempo que lo venimos haciendo. Pero, creemos que mientras más voces se levanten diariamente, llegará un momento en que los dirigentes políticos tendrán que escuchar. Es grave hacerse el sordo y no escuchar, pero peor es quedarse callados.

"Si algo hay que hacer en este país, en este momento, es sacar voces, exigir mucho. Lo ha hecho la Iglesia. Hace años viene pidiendo la reconciliación y la reconciliación no existe. Pero la Iglesia sigue insistiendo. Pienso que es válido que los que sufrimos más por la crisis que vive el país, los que sufrimos más la represión, la cesantía, los bajos salarios, que somos los trabajadores, continuemos haciendo esfuerzos para ser escuchados.

"Queremos la búsqueda de acuerdos unitarios que permitan dar solución a los graves problemas del país a través del cambio democrático. Y vamos a seguir insistiendo en eso. Creemos que ningún chileno debe cansarse.

"También insistimos en el llamado a las Fuerzas Armadas. Queremos decirles que no es posible que sigan amparando la situación de crímenes que se está produciendo. Con ello, se convierten en cómplices de lo que sucede".

A.O.



Con cantos y consignas, los estudiantes de la U. de Chile protestaron en el centro de Santiago.



Frente a la Escuela de Química y Farmacia, carabineros retiraba barricadas y disparaba balines.

Gendarmes de los Tribunales desalojaron a los jóvenes de la U. de Chile haciendo uso de algo más que palabras.



UNIVERSIDADES:

En la Chile pararon todos

- ***Académicos y estudiantes paralizaron sus actividades la semana pasada, exigiendo solución a sus demandas.***
- ***Los funcionarios se sumaron a diversas acciones, en protesta por su grave situación económica.***

A fines de la semana antepasada un inesperado anuncio hizo pensar a los más optimistas que se avecinaban mejores tiempos para el sector educacional. La noticia de que Sergio Gaete —titular del ministerio del ramo— dejaría su cargo, permitió suponer que un nuevo ministro traería prontas y nuevas soluciones. Después de esa agitada semana en que los estudiantes del país se movilizaron y los académicos de algunas universidades acordaron paralizar, todo hacía suponer esto. Sin embargo, la semana que pasó no trajo nuevo Ministro de Educación y sí una contundente prueba del descontento en las aulas universitarias: los académicos de la Universidad de Concepción y la Santa María detuvieron sus actividades por 24 horas el miércoles pasado. La Universidad de Chile virtualmente se paralizó a partir del martes.

Hasta la más fanática prensa oficialista tuvo que reconocer el paro en la Universidad de Chile, aun cuando algunos diarios prefirieron referirse más a los "desórdenes" de los estudiantes que a los motivos que detuvieron las actividades en la Chile. Lo concreto es que, tal como se había anunciado previamente por parte de la Asociación de Académicos, los profesores asistieron a sus puestos de trabajo pero no desarrollaron ninguna actividad docente. Salvo en la Facultad de Economía, cuyos académicos no están afiliados a la Asociación precisamente por su conocido compromiso político con el Régimen, en el resto de la universidad prácticamente no hubo clases. En la Facultad de Derecho los académicos tampoco están afiliados a la Asociación, pero las clases se suspendieron en la mayoría de los casos por falta de alumnos.

BARRICADAS Y OLLAS COMUNES

Los problemas económicos que aquejan a las universidades afectan a los tres estamentos: académicos, estudiantes y funcionarios. En el paro de la Chile, estos últimos fueron actores con los que



Funcionarios, alumnos y académicos participaron en la olla común de Arquitectura.

También hubo barricadas, pero no fue esa la principal actividad estudiantil. La paralización fue lo central.

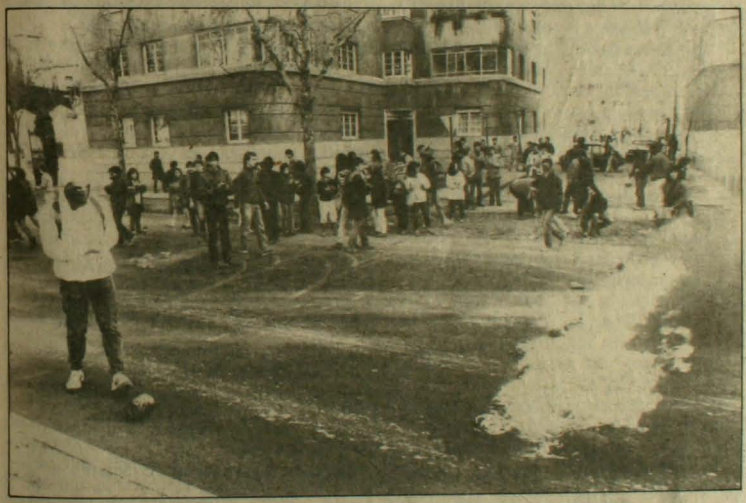

no se contaba, pero su participación fue recibida con alegría por parte del estudiantado. Efectivamente, a pesar de que los funcionarios son quizás los que atraviesan la situación más dramática —con sueldos que en la mayoría de los casos no exceden los 12 mil pesos— también es cierto que por estar más expuestos a sanciones y despidos es difícil que tomen una decisión como la de paralizar. Pero en varias Facultades pararon, y en otras se sumaron a las asambleas, ollas comunes o simplemente se limitaron a "trabajar lento".

En la Facultad de Arquitectura, el martes 30, fueron precisamente los funcionarios los que pararon la olla común. De la porotada participaron académicos y estudiantes. Algo similar ocurrió en Filosofía y Medicina Sur. En Medicina Norte, mientras los estudiantes asistían a algunas charlas alternativas o se reunían para planificar sus actiyidades, los funcionarios tuvieron su propia asamblea para discutir el pliego con sus reivindicaciones.

Los estudiantes, por su parte, usaron sus métodos tradicionales para manifestar su descontento. Planteamientos a los decanos fue una de las principales actividades, como ocurrió en Ingeniería, Medicina Norte, Química y Farmacia y Filosofía. Y las salidas a la calle con cortes de tránsito en los alrededores de los recintos universitarios tampoco estuvieron ausentes. Si bien las manifestaciones callejeras y los incidentes con carabineros no fueron abundantes, de no mediar una pronta solución las cosas podrían agravarse. El petitorio de los estudiantes contempla: que se asigne dinero para cubrir completas las necesidades de crédito fiscal de todos los alumnos; reintegro de los cuerpos de extensión que se quitaron a la Facultad de Artes; exigencia de que el rector pida un Ministro en Visita para esclarecer la muerte del estudiante Ricardo Soto Silva; que no se condicione para la matrícula del segundo semestre el pago de la deuda personal de cada alumno; y que no se siga entregando a bancos privados el cobro de los pagarés adeudados por los alumnos.

"LA OCUPACION DE LA CASA CENTRAL"

Tal como expresara la vicepresidenta de la FECH, Carolina Tohá, "estas exigencias son mínimas, por lo tanto debería haber una respuesta positiva. De no ser así, si Soto no responde, entonces debe irse". Y al parecer los estudiantes están dispuestos a continuar, a riesgo de represión. El jueves 2, cerca de las 11.00 horas, alrededor de 74 estudiantes llegaron a la Casa Central para exigir respuesta del Rector Delegado. El general Soto no habló con ellos, pero ordenó a las fuerzas de Carabineros que ingresaran al recinto para desalojarlos. Los 74 estudiantes fueron sacados de la Casa Central por Fuerzas Especiales y trasladados a comisarías del sector.

Según la versión de la Rectoría, los jóvenes ocuparon la Casa Central violentamente, rompiendo un cristal y golpeando a los funcionarios. Sin embargo, los periodistas que se encontraban en el lugar presenciaron cómo los jóvenes se limitaron a ingresar al recinto sin siquiera cerrar las puertas de acceso. De acuerdo a lo explicado en conferencia de prensa por Carolina Tohá, ellos solicitaron audiencia con el rector Soto u otra autoridad, pero no se les respondió. Pasaron la carta que portaban por debajo de la puerta de las oficinas de Rectoría, la que fue devuelta en la misma forma de inmediato. A los pocos minutos ingresaron carabineros de las fuerzas especiales, los que sacaron violentamente a los estudiantes, separando a cinco de ellos: Germán Quintana, Carolina Tohá, Patricio Varela, Cristóbal Pascal y Pablo Binelli. A este grupo de dirigentes se les llevó a otra comisaría, donde se les fichó y fotografió para "que los carabineros los →

reconozcan en la calles y les den unas palmaditas", según explicó el oficial a cargo. Después de este trámite se les trasladó donde estaban los demás detenidos.

Cerca de las 17.00 horas las 14 mujeres fueron puestas en libertad. Los 60 hombres abandonaron la comisaría entre las 12 de la noche del jueves y la una de la madrugada del viernes. Esperándolos estaban sus compañeros, y funcionarios de Medicina Occidente, que habían realizado una colecta para comprarles sandwichs.

El día anterior, miércoles 1°, un grupo de alumnos había ingresado a los Tribunales de Justicia para hacer llegar una carta a los ministros de la Corte Suprema, en la que representaban sus críticas a la acción de la justicia chilena —y en especial a esa Corte— durante estos 14 años. En parte de la misiva decía: "Son innumerables los casos en que sus ilustrísimas no han restablecido el imperio del derecho, lo que nos hace llegar a la conclusión de que las vergüenzas e injusticias de nuestro Poder Judicial, sólo son comparables a las vergüenzas e injusticias de este Régimen". Cuando los jóvenes intentaron leer en voz alta esta carta en los pasillos de los Tribunales, los gendarmes del recinto procedieron a desalojarlos a viva fuerza.

PREOCUPACION EN LA UNIVERSIDAD DE CHILE

El rector Soto no ha recibido hasta la fecha ni a los académicos ni a los estudiantes, en un intento de no expresar preocupación por la situación que atraviesa la casa de estudios. Sin embargo, la comisión —formada por cuatro decanos— que está elaborando un informe para el Consejo Superior con posibles soluciones al problema económico de los docentes, trabaja aceleradamente y debía entregar su planteamiento a las autoridades este martes. Por otra parte, un grupo de siete decanos de la Universidad de Chile envió una carta a la Asociación de Académicos, cuyo contenido no se dio a conocer, pero que supuestamente contiene algunas proposiciones para posibles arreglos con Rectoría. El jueves en la tarde, en el Club de la Unión, los cuatro decanos de la comisión especial se reunieron en forma extraordinaria para analizar la situación.

Por ahora, el paro continúa. Los académicos esperan que se les otorgue el 30 por ciento de reajuste que exigen, los estudiantes demandan respuesta para su petitorio y la Asociación de Funcionarios anunció un paro de advertencia para el 15 de este mes.

JUANITA ROJAS
Fotos Miguel Carrasco



Realidades y espejismos

LUIS MAIRA

Hemos señalado varias veces que en la lucha contra un régimen autoritario interesa no sólo la corrección de los objetivos, sino también la eficacia de los métodos. Si al final, fines y medios no están vinculados armónicamente, se puede llegar a la paradoja de que consignas válidas, por estar mal planteadas, se convierten en un punto de desacuerdo entre los propios sectores democráticos.

Tomemos como ejemplo la propaganda que hemos escuchado tantas veces en el último tiempo, en las radios democráticas: "¡La democracia se conquista voto a voto!". Difícilmente se podría haber acuñado un sofisma más rotundo. Así hecha la afirmación, pareciera que todo el esfuerzo necesario para volver a la democracia consistiera en disponerse a votar y que todo fuera sólo un problema de tiempo, sin que existieran otros obstáculos o costos sociales que considerar.

El problema, en cambio, reside principalmente en que las elecciones libres y la democracia están excluidas, en forma permanente, en los mecanismos contemplados por la Constitución de 1980 y en las leyes políticas del Régimen. Estas normas, por otra parte, están redactadas de una manera tan mañosa que son virtualmente inmodificables. Lo que se consagra para 1988 no son elecciones libres, sino un plebiscito uninominal organizado por las propias autoridades de la Dictadura.

Pensemos, entonces, en el más favorable de los escenarios imaginables. Frente al plebiscito la Oposición se une en torno al "no" y derrota a Pinochet. Este reconoce "hidalgamente" que perdió y convoca, un año más tarde, a elecciones competitivas. En éstas, los sectores democráticos también actúan unidos, ganan y se les entrega el poder.

¿Con qué cuadro nos encontraríamos en ese caso? El general Pinochet sería Comandante en Jefe del Ejército por otros ocho años, además de senador vitalicio. El Consejo de Seguridad Nacional actuaría como un superpoder con facultades para anular las decisiones de las autoridades civiles. El Senado tendría 36 miembros, 26 elegidos y 10 designados por el propio general Pinochet antes de alejarse de su cargo. El Art. 8° mantendría proscritos a todos los partidos políticos de izquierda y privados de derechos ciudadanos a sus militantes. Si se quisiera cambiar la Constitución se requeriría, en todos los asuntos importantes, el quórum de los dos tercios de los diputados y los senadores (como el tercio del Senado sería 12 votos, a los partidarios de la Dictadura les bastaría con elegir 3 de los 26 senadores para hacer irreformable, indefinidamente, la Constitución de 1980). Pero si, por un milagro, se alcanzaran esos quórum habría que esperar todavía ocho años más, para volver a ratificar la reforma constitucional y que ésta entrara en vigencia. Es decir, en 1998...

¡De qué "democracia" estamos hablando! ¿Qué es lo que vamos a "conquistar voto a voto"? En el mejor de los supuestos estaríamos construyendo una democracia restringida, de proyecciones estratégicas. Llegar a una democracia plena, en cambio, supone inevitablemente una ruptura de las normas constitucionales que obstaculizan los procesos democráticos y, sobre todo, contar con la fuerza necesaria para afianzar un sistema político democrático y justo.

Por ello, si queremos enfrentar la dura realidad del Régimen actual y sus leyes, si no queremos ilusionarnos con espejismos, la proposición concreta tendría que ser: "¡La democracia se conquista lucha tras lucha... y sólo una vez conquistada puede ejercerse voto a voto!".

De otro modo, estaríamos poniendo la carreta delante de los bueyes y convirtiéndonos en prisioneros de nuestras propias ilusiones.



Felipe Pozo y Juan Pablo Cárdenas reciben, en representación de la prensa perseguida, la solidaridad de los trabajadores.

PERSECUCION A LA PRENSA:

Por romper el silencio

Esta semana el director de ANALISIS, Juan Pablo Cárdenas, comenzará a cumplir una condena de 541 días de reclusión nocturna acusado de "difamación" al general Pinochet. Fue el contenido de una de sus editoriales el que motivó un requerimiento del Ministerio del Interior que consiguió, después de varios intentos fallidos, que los tribunales de justicia lo condenaran aplicándole la Ley de Seguridad Interior del Estado.

En estos 14 años de dictadura será el primer periodista que deba pagar con la cárcel el precio de ejercer su profesión y su derecho a la libertad de expresión.

"No existe artículo de la Ley de Seguridad del Estado que no haya sido violado por el señor Pinochet, con la intervención militar de 1973, con el incendio de La Moneda, con la muerte de miles de patriotas, con el exilio y con tantos crímenes que se han cometido en nuestro país", declaró Cárdenas el miércoles 1° al ser notificado de la condena. "La Ley de Seguridad Interior del Estado, dijo, fue promulgada hace muchos años para defender la democracia y no para condenar a un demócrata, como yo, que precisamente está luchando para que se restablezca la democracia".

La condena de Cárdenas no fue un hecho aislado en la persecución del Régimen a la prensa opositora en los últimos meses. El pasado 20 de junio el director y el periodista de "Fortín Mapocho", Felipe Pozo y Gilberto Palacios, obtuvieron la libertad condicional después de 20 días de cárcel. Ambos fueron procesados por la Justicia Militar acusados de ofender a las Fuerzas Armadas. Por su parte, la diregente del Colegio de Periodistas, María Olivia Monckeberg, fue amanazada telefónicamente y amedrentada —con un incendio provocado en su auto— junto a su marido en las últimas semanas.

A ROMPER EL SILENCIO

En solidaridad con la prensa perseguida, los médicos de la Vicaría de la Solidaridad encarcelados, con quienes están encarcelados o relegados por ejercer el derecho a vivir en su patria y para denunciar el "asesinato de doce compatriotas" ocurrido hace ya dos semanas, el Comando Nacional de Trabajadores, realizó el pasado jueves 2 un acto "En Defensa de la Vida y la Libertad de Expresión".

En su intervención el presidente del CNT, Manuel Bustos, denunció que la Dictadura para encubrir los graves hechos que están ocurriendo en el país, ha desatado una persecución tenaz en contra de los medios de expresión independientes y de los periodistas. "En esta escalada —dijo— no se ha detenido ante nada y es así como hemos debido lamentar el asesinato alevoso del periodista José Carrasco, sin que todavía se establezca quiénes fueron sus autores materiales".

"El Régimen —dijo Bustos— dispone de una legislación represiva en contra de la prensa, que impide la existencia de una real libertad de expresión. No obstante ello, ha utilizado los tribunales —especialmente la justicia militar— para limitar aún más el ejercicio de este derecho".

"Los trabajadores chilenos, dijo el presidente del CNT, valoramos el esfuerzo desplegado y los riesgos que corren día a día estos profesionales que hacen de la búsqueda y difusión de la verdad un verdadero sacerdocio. ¡Fuerza amigos periodistas para continuar iluminando la conciencia de los chilenos y del mundo entero acerca de las condiciones de represión y miseria en que nos desenvolvemos!".

Por su parte, Felipe Pozo señaló que en su reciente prisión junto a Gilberto Palacios "nos dimos cuenta que como periodistas estamos cumpliendo con el deber y la obligación de cautelar y hacer efectivo el derecho de todos los chilenos a estar veraz y oportunamente informados. Por eso, dijo, cuando este derecho se ve amagado no es sólo responsabilidad de los periodistas reaccionar para defenderlo, sino de toda la sociedad, porque en definitiva los afectados son todos los chilenos".

Pozo formuló un llamado a seguir persistiendo en la defensa de la libertad de expresión porque es "uno de los primeros pasos necesarios e imprescindibles para la recuperación de la dignidad, la libertad, la democracia y sobre todas las cosas, para conseguir una auténtica paz".

Entretanto, Cárdenas expresó que "estamos cumpliendo con nuestro deber de romper el silencio, el bloqueo informativo impuesto. Y estamos cada vez más concientes que los periodistas, y el conjunto de los trabajadores chilenos tenemos el deber ineludible de cumplir una tarea política en la que vamos a seguir con tezón y esfuerzo. Nos podrán arrebatar nuestros medios, indicó, nos podrán poner bloqueos y censuras, pero no nos van a impedir el derecho a seguir siendo chilenos y luchar por dar a la patria el futuro que se merece".

El Comando Nacional de Trabajadores con este acto "para romper el silencio", también quiso, expresó Bustos, "sacar al país un poco de esta inercia en que se encuentra, en que parecieta que no se está tomando conciencia de que nos quieren arrebatar los pequeños espacios que hemos ganado con nuestra propia lucha".

MJL

POBLACIONES:

"¡¡Los que vienen a allanar... sólo hambre encontrarán!!"



Después de la matanza vinieron los allanamientos a poblaciones periféricas. En camiones llegaron las fuerzas conjuntas de CNI, Carabineros, militares e Investigaciones, hasta con tanquetas, a diversas horas y en diversos días, a ocho poblaciones, asustando niños, allanando, destrozando, haciendo registros y tomando detenidos a numerosos "sospechosos" que, casi sistemáticamente quedaron en libertad luego de interrogatorios.

"En todas partes nos dijeron lo mismo, que eran los vecinos de uno los que nos habían denunciado y pedido los allanamientos", dice Claudina Núñez, presidente de la Coordinadora Metropolitana de Pobladores, que desde el 26 de junio —cuando fue sitiada la población Santa Julia— corre sin parar, intentando socorrer a los pobladores aterrorizados de La Cisterna, San Miguel, Cerro Navia, Pudahuel, Peñalolén.

El ministro del Interior, Ricardo García, dijo que los allanamientos "continuarán en tanto sea indispensable en la búsqueda de extremistas y armamentos". Y continuaron. "A La Victoria llegaron en camiones y tanquetas. Carabineros hacía los allanamientos que eran selectivos, en direcciones que llevaban anotadas. La CNI se paseaba, todos de civil y con metralletas, reconociendo caras. Los militares resguardaban.

• Allanamientos selectivos en los sectores más pobres de Santiago serían para encontrar "terroristas" y "material bélico".

a los agentes. Registraron a los niños, las mochilas, los bolsos, insultaron hasta a una mujer embarazada, golpearon a unos jóvenes delante de todo el mundo, unos cabros de 14 ó 15 años que los trajinaron por todos lados. Carabineros tomaba 'sospechosos' y se los entregaban a Investigaciones que hacían consultas por radio. A un muchacho lo encontraron sospechoso por el sólo hecho de ser estudiante universitario. Les parecía que un poblador no puede ser de la Universidad, parece", señaló la presidenta del Comando Poblacional de La Victoria, Elizabeth Orrego. "Decían que iban en busca de armas y de extremistas —añade—. Se fueron sin un arma y ningún extremista. Esos no están en la población. Los están buscando mal".

El arzobispo de Santiago, monseñor Juan Francisco Fresno, calificó los hechos como "muy dolorosos", especialmente el allanamiento a casas parroquiales "las que no presentan motivos para efectuarlos", y efectuó un "reclamo formal" por los acontecimientos. Monseñor Cristián Precht, vicario para la Pastoral de Santiago, también denunció los allanamientos y dijo que aterrorizan a la población.

Dinacos sacó su voz oficial para decir que los registros son hechos "en cumplimiento de órdenes amplias de investigar, emanadas de autoridades judiciales competentes y contempladas en la legislación vigente", que se trata de "una acción preventiva de identificación y búsqueda de sospechosos y material bélico" que "se efectúa por sectores y no en domicilios prefijados", y que en los operativos participó "personal de las Fuerzas Armadas" —no menciona a la CNI— que, según se señala, tiene la función de dar "protección" a Carabineros e Investigaciones durante la acción.

Aunque el ministro de Defensa, Patricio Carvajal, aseguró que, "importante información, armas y valiosos elementos de propaganda subversiva han sido encontrados en los últimos allanamientos", los pobladores ven otras motivaciones en esta forma de represión. Claudina Núñez señala: "Ellos se dan cuenta que los pobladores no hemos parado de protestar de distintas maneras pese a la ausencia de un llamado central y de la desmovilización generalizada. Los 'jode' la organización del pueblo, que la aplastan por un lado y resurge por otro. Saben que viene un período de alza de la movilización y que continuaremos con nuestros rayados, velatorios, liturgias y movilizaciones. Entonces quieren aterorizarnos y dividirnos, crear desconfianza entre nosotros diciéndonos que hay soplones y que son los pobladores los que exigen los allanamientos". Y añade: "Pero la gente, a pesar del miedo, aprende. Esta vez los pobladores se quedaron en la calle, todos juntos, agrupados. Y ellos saben que se van a encontrar con una reacción. Por eso van tan 'protegidos'".

Una pobladora relata a ANALISIS que "logramos incluso dialogar con algunos militares, supimos que eran de la FACH, del sector del grupo Diez de Cerrillos. Algunos hasta nos pedían disculpas para callado".

La dirigente Claudina Núñez afirma: "Los allanamientos serán respondidos con más organización del pueblo. Ya que nadie puede defendernos tendremos que reforzar nuestra propia vigilancia, nuestra propia defensa, desarrollando con actos y con consignas, como la que se hizo popular en esta última semana en las poblaciones: "¡¡Los que vienen a allanar, sólo hambre encontrarán!!"".

ELECCIONES:

La prueba de los profes

● *Comicios del magisterio dejaron resultados para pensar: triunfó la Oposición y el oficialismo obtuvo la segunda mayoría nacional.*

En la víspera de las elecciones del Colegio de Profesores muchos visualizaron dichos comicios como un indicador de futuros escrutinios a nivel nacional. El interés por participar de los involucrados, los resultados que obtuviera cada lista, el comportamiento que mostraría la dictadura fueron focos de atención en la perspectiva del Plebiscito del régimen o de las eventuales elecciones libres por las cuales parte de la Oposición está en campaña.

¿Cómo se interpretan ahora los resultados de una votación en que la lista del centro obtuvo el 47 por ciento de los sufragios, el oficialismo un 30 y la izquierda un 20?

De las respuestas entregadas por los distintos actores involucrados se desprenden algunas conclusiones coincidentes: que sumadas las votaciones de listas A y C el triunfo de la Oposición sobre el oficialismo es categórico: 67 contra un 31 por ciento.

Sin embargo, hay otras cifras también significativas y que para algunos representan un llamado de alerta: la alta votación oficialista y la abstención del orden del 30 por ciento. Sobre todo cuando son el resultado de la elección de un gremio que en el último año sufrió la municipalización y las exoneraciones masivas que afectaron a 8 mil 84 profesores. La pregunta cae casi de cajón.

¿Por qué no hubo un pronunciamiento más categórico del magisterio de rechazo a la política oficial que pudo expresarse en una mayor participación y en un más amplio apoyo a los candidatos que han estado a la cabeza de las reivindicaciones del gremio?

Los electos se hacen cargo de las respuestas.

Para Osvaldo Verdugo, DC, reelecto presidente con la primera mayoría nacional y que encabezó la lista A (DC - PR - PS Núñez - Socialdemocracia) que consiguió siete cargos nacionales, el 30 por ciento de la votación oficialista no significa que exista ese porcentaje de profesores de Derecha. "Ese resultado, dice, se debe en gran medida a que se intentó confundir al magisterio cuando la lista oficialista se vistió con ropajes de independientes, apolíticos, gremialistas que no les corresponden puesto que algunos de sus dirigentes son funcionarios del régimen. También, agrega, hay que considerar toda la maquinaria de apoyo logístico, presión y amedrentamiento impulsada por el régimen. Por eso, concluye, porque contaron con todos los medios y el aval de la autoridad y no ganaron, decimos que esta elección fue una gran derrota para el régimen".



Los maestros se pronunciaron: un resultado para meditar.

Verdugo, no obstante, admite que con esta argumentación no se explica por completo la votación. "independiente". ¿Están pagando también el costo de la pérdida de credibilidad de la Oposición política? "Es evidente, responde, que hay una gran cuota de desconfianza y de falta de credibilidad en Chile que es responsabilidad de todos, del mundo político y el social".

Jorge Pavez, PC, tercera mayoría nacional, presidente de la Agech y que encabezó la lista C (PC-PS Almeyda-IC-MAPU-MOC-PS Histórico) que obtuvo tres cargos nacionales, entiende en primer término que hubo un triunfo de la Oposición democrática en un momento particularmente difícil para el magisterio. Y precisa que no es justo hacer una evaluación de los comicios mirando sólo los resultados nacionales, porque a nivel regional y comunal la votación opositora es aun mayor.

Pero tampoco elude la inquietud de fondo. Habla también de presiones "feroces que ejerció el régimen para torcer la voluntad del profesorado" e incluso de irregularidades que se están analizando. En algunas regiones, dice, aparecieron votando más profesores de los que estaban inscritos y donde resultó favorecida la lista oficialista. Y en este punto se detiene con una pregunta. ¿Si la Dictadura se jugó como lo hizo en la elección del Colegio, cómo se va a jugar para defender su opción en el esquema de transición a la democracia fijado por el Régimen?

Para explicarse el conjunto de los resultados, apunta a otro aspecto de fondo: "Cuando recorrí todo el país conversé con los profesores en sus lugares de trabajo y me percaté del nivel de desinformación atroz en que viven, de las dificultades increíblemente grandes que tienen para hacer su trabajo docente, y de sus dificultades para sobrevivir, que hacían incluso que la elección de su organismo gremial, en muchos casos, les resbalara".

Acerca de la baja votación de la Izquierda, inesperada para algunos, inmerecida para otros, Pavez recuerda que la Agech comenzó con 31 profesores. "Luego llegamos a ser diez mil, cifra que se puso en duda. Hoy obtuvimos más de 12 mil votos. Hay que considerar que éstas son elecciones bajo Dictadura, y por lo tanto no pueden ser efectivamente libres. No obstante, dice, como partido estamos satisfechos. A nivel nacional crecimos enormemente y nos satisface porque hicimos una campaña sin ocultar nuestra condición de comunistas en un momento particularmente difícil".

Entretanto Waldemar Cortez —miembro del Consejo de Estado, segunda mayoría nacional a la cabeza de la lista oficialista que obtuvo cinco cargos directivos— estimó que los resultados reflejaron un "gran triunfo del gremialismo". Cortez, que niega ser el candidato del Gobierno, dijo: "Con la lista D fue el gremio el que ganó porque nosotros no nos unimos con nadie. En cambio, los candidatos de las listas A y C se juntaron según las conveniencias políticas. Mientras ellos se preocupen en el año de la Asamblea de la Civilidad, señaló, nosotros vamos a estar trabajando por el gremio y con el apoyo de las bases".

MARIA JOSE LUQUE

Baby fútbol de gastronómicos

Con un gran esfuerzo, la Confederación Nacional de Trabajadores Gastronómicos, Hoteleros y de la Alimentación han organizado su Quinto Campeonato Metropolitano de Baby Fútbol.

El Estadio Nataniel, arrendado a costa de sacrificios, fue el escenario del acto inaugural de este campeonato el 28 de junio recién pasado, y contó con la asistencia de más de un millar de trabajadores del gremio y sus familiares.

En el evento participan 30 equipos en representación de los tres sectores aunados en la confederación: gastronómicos, hoteleros y alimenticios. Los partidos de fútbol se jugarán en el Complejo Deportivo en Sierra Bella con San Joaquín, los miércoles y sábados desde las seis de la tarde hasta las nueve de la noche y los domingos desde las diez de la mañana hasta la una de la tarde, durante este mes de julio.

Lamentable error

Lamentamos el error en el que involuntariamente incurrimos en la edición número 181 de revista ANALISIS. En la página 39 aparece una fotografía de Salvador Allende con un niño a su lado, al que se identifica como Juan Henríquez, joven asesinado hace unas semanas por agentes de seguridad. Sin embargo, la foto realmente corresponde a la celebración de un Primero de Mayo durante la Unidad Popular, en un acto de la Central Unica de Trabajadores. Uno de los principales oradores en esa oportunidad fue el alto dirigente comunista, Víctor Díaz. El niño que aparece al lado del Presidente Allende está vivo, preso en la Penitenciaría de Santiago, acusado de haber atentado contra el general Pinochet en septiembre pasado. Su nombre es Víctor Díaz Caro.

El retiro de Seguel

En su última conferencia de prensa junto a la directiva del Comando Nacional de Trabajadores, Rodolfo Seguel anunció oficialmente el pasado jueves 2 su renuncia a la presidencia del CNT y su alejamiento temporal del movimiento sindical por razones personales. Seguel, que encabezó los movimientos de protestas a partir de 1983 como presidente de los trabajadores del cobre, dijo: "Siempre estaré agradecido al Señor por darme la fuerza moral para enfrentar con decisión momentos de lucha y compromiso con nuestro pueblo. Sin embargo hoy, —explicó— veo con la misma claridad de esos días que es otro el desafío al que debo responder. Es un desafío dirigido al Seguel padre y esposo. No se trata de un desafío enteramente separable de la lucha que hemos dado en estos años. Es en realidad parte de la misma tarea: la construcción de una sociedad más humana, justa y solidaria en la cual la persona y la familia deben ocupar un lugar central". Junto a su familia, Seguel viajará en los próximos días a Australia, donde se dedicará a estudiar.

El otrora líder sindical dijo que tomó su decisión tranquilo pensando que el CNT es una organización madura, dirigida a través de procedimientos democráticos, donde nadie puede tener la pretensión de sentirse irremplazable.



Paro de académicos en Concepción

Con un 87 por ciento de adhesión se efectuó el miércoles pasado el paro académico en la Universidad de Concepción. Se sumaron a la jornada los docentes de las sedes que esa universidad mantiene en Chillán y Los Angeles.

Después de una asamblea efectuada en el auditorium de la Escuela de Derecho, los académicos marcharon por el interior de la ciudad universitaria, cantaron el Himno Nacional y disolvieron su manifestación sin que se registraran incidentes.

Repudio brasileño a matanza de Corpus Christi

"Estamos indignados por la cobarde ejecución de doce jóvenes opositores chilenos en la madrugada del 16 de junio", señala el cable llegado a la redacción de ANALISIS y firmado por el secretario de educación del Estado de Olinda de Brasil, Custodio Amorín. El cable dice además: "Repudiamos enérgicamente el execrable crimen en nombre de la justicia y de la democracia".

Mapuches marchan a La Moneda

La organización mapuche Ad Mapu realizará una marcha por la Alameda el 7 de julio próximo. Floriano Cariqueo, encargado de comunicaciones de la organización, informó que una delegación de dirigentes mapuches de toda la región desde Temuco a Osorno llegarán a la capital y tratarán de hacer entrega de un documento al gobierno con peticiones de las comunidades que representan. Durante su estadía en Santiago se alimentarán en una olla común que organizará la comunidad mapuche de la capital con apoyo de otras organizaciones.

Las peticiones de los campesinos se refieren a los continuos atropellos y violaciones del derecho de propiedad de que son víctimas en sus comunidades.

EJECUTADOS DEL 11 DE SEPTIEMBRE:

Asesinato de un estudiante

● *Familia de Miria Contreras Bell, "Payita", presenta querella criminal por muerte de su hijo Enrique Ropert.*





Enrique Ropert Contreras, estudiante, 20 años, es conducido a un lugar desconocido.

Una querella criminal contra quienes resulten responsables del homicidio calificado de Enrique Ropert Contreras, fue presentada el pasado jueves ante el 20° Juzgado del Crimen. El joven, estudiante de Economía de 20 años de edad, fue detenido por Carabineros de la Prefectura de Fuerzas Especiales en la mañana del 11 de septiembre de 1973. Su cuerpo, con seis balas en la cabeza y diversos hematomas, apareció el 20 de ese mes, en las orillas del río Mapocho, cerca del puente Bulnes.

De acuerdo a testimonios dados a conocer por su hermana Isabel y su tía Mitzi Contreras —quien pudo identificar el cadáver en esa fecha—, existen pruebas que demostrarían que la decisión de acabar con su vida fue motivada por ser hijo de **Miria Contreras Bell**, "Payita", secretaria privada del Presidente Salvador Allende, quien a partir del Golpe Militar fue una de las personas más buscadas del país.

La querella criminal fue presentada por el abogado Eleazar Bravo, representante de la familia Ropert y patrocinada por los abogados Carlos Fresno y Pedro Aylwin, de la Vicaría de la Solidaridad.

"Después de todos estos años, tenemos la oportunidad de exigir justicia por la muerte de mi hermano y hacer todo lo posible porque se individualice a los responsables. No pudimos hacerlo antes, pues se nos mantuvo en el exilio. Mi madre aún no está autorizada a retornar a su país", señaló Isabel Ropert.

LOS EJECUTADOS DE LA MONEDA

A las 8.45 del 11 de septiembre, Enrique Ropert estacionó su auto en el garage de la Intendencia en Morandé 80. De él descendió su madre y entró a la casa de gobierno. Ya se sabía que las Fuerzas Armadas habían tomado la decisión de derrocar al Gobierno de Salvador Allende. Este se encontraba en el palacio presidencial acompañado de su guardia personal y sus más cercanos colaboradores.

Cuando Enrique Ropert iba a salir del estacionamiento fue detenido. En forma paralela y en el mismo lugar, Carabineros arrestó a un grupo de la guardia personal de Allende entre los que se encontraba Domingo Blanco, el jefe del dispositivo. Durante todo el bombardeo se les mantuvo en el sótano de la Intendencia. Posteriormente fueron conducidos a un bus de Carabineros que los trasladó hasta la cárcel. En el vehículo también viajaban detenidos los sobrevivientes del combate de La Moneda, los que fueron trasladados al Tacna, cuyo comandante a esa fecha era el oficial Luis Ramírez Pineda, actual rector de la Universidad de La Serena.

"Hay testimonios que dan cuenta del paso de Enrique por la cárcel y su permanencia también en el Tacna. Sabemos que los detenidos en ese recinto fueron sacados de allí el día 14 y que se les fusiló en Peldehue. No tenemos la certeza de que mi hermano haya muerto ese día. Nunca se entregó el certificado de autopsia, sólo uno de defunción que da cuenta de la fecha del hallazgo del cuerpo", señaló Isabel Ropert.

El primero de octubre se recibió una llamada anónima en la casa de Mitzi Contreras. "Me dijeron que el nombre de Enrique estaba en una lista colocada en la puerta de la Morgue. Pocas horas más tarde, mi domicilio fue allanado", recordó la tía del joven. Al día siguiente fue hasta el Instituto Médico Legal donde verificó la información y pidió entrar a realizar el trámite de reconocimiento. "Mi cuñado, Enrique Ropert Gallet, estaba detenido en el Estadio Nacional desde el 15 de septiembre y mi hermana y sobrinos buscados".

Un funcionario la hizo entrar a un pabellón donde había centenares de cuerpos. "Fue traumatizante —recordó emocionada—, no pude distinguir a Enrique y una persona, al parecer de allí, me preguntó si estaba buscando al 'hijo de la Payita' y me indicó el lugar donde estaba. Efectivamente era así. Posteriormente en la oficina se me acercó una persona que me ofreció ayuda si había algún problema legal. Al día siguiente esta misma persona se me acercó y me dijo que era un 'puente de plata' entre la Junta y la familia. Que le pidiera a mi hermana que se entregara, que sólo era para firmar una declaración. Igual recado para mis sobrinos. En ese momento, la foto de mi hermana aparecía a diario en los periódicos como una de las personas más buscadas". Mitzi Contreras señaló que al llegar al cementerio comprobaron que el lugar estaba rodeado, al parecer a la espera de que Miria Contreras se hiciera presente en el funeral de su hijo.

El cuerpo de Enrique Ropert fue uno de los cuatro que aparecieron de todo el grupo detenido en La Moneda e Intendencia. El resto forma parte de la larga lista de detenidos desaparecidos.

Entre las diligencias solicitadas en el escrito se pide que el Instituto Médico Legal remita al tribunal el certificado de autopsia para determinar la fecha precisa de su muerte. También se solicita que se demande a Gendarmería el libro de registro de entradas y salidas de detenidos de ese recinto entre el 11 de septiembre y días posteriores. Finalmente se solicita se cite a declarar a las personas que pueden verificar con sus testimonios los antecedentes recogidos.

MEC



El antiguo centro de torturas de la DINA es ahora un hogar de menores.

TESTIMONIO IMBORRABLE:

La casa de José Domingo Cañas

- *Lo que fue cárcel secreta de la DINA es ahora un centro de rehabilitación de menores.*
- *En 1974 estuvieron allí personas que hasta hoy permanecen desaparecidas.*

El portón de fierro desapareció y ahora hay una reja que deja ver la puerta de la casa siempre entreabierta. Tampoco están los civiles no identificados, armados y semiescondidos vigilando a transeúntes y vehículos. Sin embargo, al entrar a la casa de José Domingo Cañas 1355 prima un sentimiento sobrecogedor, porque es imposible olvidar que durante todos estos años ha sido un símbolo del terror y la represión.

La casa, que desde 1974 fue ocupada por la DINA como recinto secreto de detención y tortura y que posteriormente pasó a formar parte de la infraestructura de la CNI, pasó a manos del Ministerio de Bienes Nacionales una vez promulgado el decreto ley que limitó las funciones del organismo de seguridad y determinó que éste no podía tener recintos de detención. La ley fue promulgada a comienzos de junio, una semana antes que se diera luz verde al operativo que culminó con la muerte de 12 personas en supuestos enfrentamientos con la CNI.

El Ministerio de Bienes cedió el lugar a Sename (Servicio Nacional del Menor), el que a su vez lo entregó a Promesi (Protección, Orientación y Rehabilitación del Menor), una institución privada que dirige la asistente social Elsa Catalán y que trabaja con menores que han cometido delito y son declarados sin discernimiento por el tribunal.

La construcción —de un sólo piso, con piezas pequeñas y un jardín al fondo— fue remodelada. Se echó abajo el portón y se pintó de rojo la fachada. El salón de entrada se llenó de afiches y plantas. Cuando se estaban haciendo los arreglos —todos por cuenta de Promesi—, la Agrupación de Familiares de Detenidos Desaparecidos (AFDD) realizó en el frontis una acción relámpago. Los manifestantes pegaron afiches con las fotos de sus familiares y denunciaron a viva voz: "Desde este lugar desaparecieron nuestros hijos. Este fue el punto de partida para llevar adelante la Operación Colombo. Para que nadie lo olvide".

ORGANIZACION DEL TERROR

Fue en septiembre de 1974 cuando la DINA tomó posesión de esta casa. Hasta esa fecha pertenecía a un intelectual brasileño perseguido por el Régimen que, con posterioridad al Golpe Militar, la cedió a la embajada de Panamá para que ésta pudiera albergar a cientos de personas que solicitaban asilo.

Una vez que el último de los refugiados pudo salir del país, la casa fue ocupada por la DINA, para usarla como recinto secreto de reclusión.

Los vecinos observaban movimientos extraños. Camionetas C-10 que entraban y salían con la parte posterior cubierta por un toldo, acelerando para entrar al garage. A veces se oía música muy fuerte. Otras, carreras de sus habitantes, los que siempre andaban en grupos de tres o cuatro, armados, subiendo precipitadamente a los vehículos para partir con rumbo desconocido. De lo que sucedía en su interior, nadie se atrevía a preguntar. Poco a poco, por testimonios de prisioneros políticos que lograron pasar a los campos de detenidos y denunciar los hechos que allí ocurrieron, la dirección de José Domingo Cañas comenzó a aparecer en cientos de denuncias de organismos de derechos humanos.

De acuerdo a versiones recogidas por ANALISIS, en ese recinto había un promedio de 40 detenidos, hombres y

mujeres, a quienes se les mantenía con la vista vendada y con un guardia armado dentro del espacio donde permanecían. Las mujeres estaban en un pequeño cuarto que puede haber sido el de servicio anteriormente, y que estaba separado por un baño y un pasillo de un closet pequeño donde se encerraba a los hombres. Hubo momentos en que el hacinamiento en este lugar era tal que, cuando los guardias abrían la puerta del closet para sacar a algún detenido a interrogatorio, los que permanecían dentro caían al suelo.

El jefe del recinto fue primero un agente de la DINA, que los presos identificaban como el "Abuelo". Posteriormente pasó a ocupar su lugar Marcelo Moren Brito y como segundo jefe el capitán Miguel Marschenko.

Ellos trabajaban con un grupo operativo especializado del cual formaban parte Osvaldo Romo —quien era la persona que salía a detener—, otro conocido como teniente "Pablito", un capitán de Ejército conocido como "Max" y otro conocido como teniente "Lorence" o "Cachete". Todos ellos formaban parte de una sección de las cuatro que funcionaban en la DINA y que tenía el nombre de "Caupolicán". Esta, a su vez, estaba dividida en cuatro secciones; a una —la más importante— se la denominó "Halcón". A ella pertenecía la mayor parte de los agentes que utilizaron la casa de José Domingo Cañas.

En la casa había un contingente de guardias —en su mayoría jóvenes que estaban haciendo el servicio militar— encargados de vigilar a los detenidos.

Este recinto no tenía ítems para alimentación, por lo tanto a los presos se les daba a veces lo que sobraba de la comida del personal, otras veces agua caliente donde echaban cáscaras de naranja, que encontraban en el suelo, y pan. Debían levantarse a las seis de la mañana y se les conducía a un baño (el de servicio), siempre con la vista vendada.

Pero, fundamentalmente, era un centro de tortura e interrogatorio, con piezas habilitadas especialmente para ello.

LAS PAREDES QUE HABLAN

En ese lugar, entre septiembre y los primeros días de noviembre y de acuerdo a numerosos testimonios recogidos en los tomos del libro "Dónde están" de la Vicaría de la Solidaridad, estuvieron detenidos David Silberman, los hermanos Andrónico Antiquera, Amelia Bruhn, Luis González. Todos ellos, de acuerdo a antecedentes recogidos, fueron víctimas de la "Operación Colombo" (ANALISIS 176) y su rastro se perdió para siempre.

En la casa de José Domingo Cañas también estuvo detenido el padre Antonio Llido, según consta en otros testimonios de presos que lograron posteriormente recuperar su libertad. El padre Llido fue un ejemplo de valor y pese a haber sido constantemente torturado, se dedicó a reconfortar y animar a las personas que, como él, vivieron esa horrible situación.

Junto a estos detenidos se encontraba también una pareja desde comienzos de septiembre. Ambos habían sido detenidos juntos. Sergio Pérez Molina y Lumy Videla eran estudiantes del Pedagógico y tenían un hijo de pocos años. Las denuncias recogidas dan cuenta de que Pérez fue horriblemente torturado y habría muerto en una de esas sesiones, cuestión que produjo una profunda conmoción entre los detenidos. La suerte de Lumy Videla no fue distinta. A principios de noviembre, los presos sintieron que era sacada de la pieza en que se la mantenía y conducida a la sala de tortura. Pocas horas más tarde se produjo un revuelo muy grande entre los propios agentes y se sucedieron las carreras hacia los vehículos. Al día siguiente, los diarios titulaban con una siniestra noticia: "Extremistas habían arrojado un cuerpo de uno de los suyos por sobre la muralla externa de la embajada de Italia". La identificación correspondía a Lumy Videla.

Sólo algunos de los detenidos en José Domingo Cañas conocieron esta información, una vez que pasaron al campo de detenidos de "Tres Alamos". Recuerdan que la fecha coincidió más o menos con el cierre de ese recinto secreto. Cuando fueron trasladados —algunos a un lugar desconocido— sólo quedó en el lugar una joven, María Cristina López Stewart, detenida el 22 de septiembre de 1974 en una casa ubicada en Alonso Camargo 1107, junto a Rosalía Martínez y Julio Larks, hoy en el exilio. Según testimonio de esta pareja, como también de Edmundo Lebrecht y Marta Caballero, la joven estuvo allí recluida hasta fines de octubre. Su nombre apareció publicado en el diario "O'Dia" el 24 de julio del año siguiente, integrando una lista de "extremistas" muertos en enfrentamientos en la frontera argentina.

MARIA EUGENIA CAMUS



Ana María Valenzuela, directora de Promesi: "La imagen de la casa la dan sus moradores".

Directora de Promesi:

"LA IMAGEN DE LA CASA DEPENDE DE SUS MORADORES"

Ana María Valenzuela, asistente social y funcionaria de Promesi, tiene a su cargo la dirección del centro de rehabilitación ubicado en José Domingo Cañas. Aceptó recibir a ANALISIS en una de las oficinas para explicar en qué consiste su labor.

—¿Qué se siente al trabajar en un lugar como este?

—No se puede negar que produce una situación especial, pero uno no puede quedarse en el pasado y nosotros queremos desarrollar nuestra actividad en forma constructiva. La imagen de una casa la hacen quienes la habitan, y nosotros llegamos aquí con un espíritu positivo.

—¿Todo el personal aceptó cumplir sus funciones profesionales en este lugar?

—Cuando nos otorgaron ese lugar, todo el mundo conocía que antes había sido ocupada por los servicios de seguridad. Y conversamos y discutimos el problema, pero era lo que se nos ofrecía y tenemos que cumplir nuestra labor. Ahora, si hay alguien que no esté de acuerdo, puede irse y trabajar en otra parte. Esto es ahora un centro de rehabilitación de menores de nuestro organismo.

—¿Cuántos jóvenes atienden?

—Alrededor de 335, cuyas edades fluctúan entre los 12 y los 18. Trabajamos con un sistema de libertad vigilada. Los menores son atendidos por un delegado que los orienta y discute con ellos, pero viven con sus familias. Hay requisitos de ingreso, como por ejemplo un determinado coeficiente intelectual y un grupo familiar al que pertenezca el menor. En algunos momentos se implementan programas de capacitación.

—Si los familiares de las personas que desaparecieron aquí quisieran conocer el lugar, ¿pueden hacerlo?

—Depende a qué vengan. Queremos mantenernos al margen de la situación anterior. La casa nos acomoda y lo único que nos interesa es que se sepa que esto es un hogar de menores.

Iglesia busca la verdad sobre Calama

Reiterando que "su misión tiene por objeto descubrir la verdad de lo acontecido", el obispo de Ancud, monseñor Juan Luis Ysern, se reunió a fines de la semana pasada con familiares de los ejecutados en Calama, en octubre de 1973.

El prelado se reunió a comienzos de junio con algunos de los militares implicados, entre los que se cuenta al general (R) Arellano. El miércoles primero el obispo Ysern reinició la mediación calificada como "reconciliación en la verdad, ya que —sostuvo— "cerrada la vía jurídica se debe continuar en la vía moral".

Fotógrafos recordaron a Rodrigo Rojas



A las 8.00 en punto de la mañana del jueves, un grupo de fotógrafos pertenecientes a la AFI (Asociación de Fotógrafos Independientes) llegó hasta el lugar donde hace un año fueron quemados Rodrigo Rojas y Carmen Gloria Quintana. Allí, los colegas de Rodrigo Rojas le rindieron un homenaje prendiendo velas y dejando sus cámaras en el lugar. A los pocos minutos llegaron militares que obligaron a los gráficos a retirarse del lugar, después de quitarles los rollos de sus cámaras.

Suspendida huelga de hambre

Acogiendo un llamado del Comité por la Vida, los 450 presos políticos del país suspendieron el miércoles de la semana pasada una huelga de hambre que se prolongó durante seis días.

A cambio de este gesto, el Comité se comprometió a asumir las peticiones planteadas por los presos políticos, en especial la solicitud de un Ministro en Visita que investigue las muertes ocurridas en supuestos enfrentamientos.

La CNI no es miembro de las FF AA

En un fallo inédito dentro de las contiendas de competencia entre la justicia militar y la justicia civil, el fiscal de la Corte Suprema, René Pica Urrutia, falló a favor de ésta última en la querella por torturas del "Caso Arsenales".

El conflicto se presentó en octubre del año pasado cuando el Segundo Juzgado Militar de Santiago pidió al juez René García, titular del Vigésimo Juzgado del Crimen, que se declarara incompetente para juzgar al personal de la CNI, señalando que éste pertenece a las Fuerzas Armadas y al momento de producirse las detenciones se encontraba en "actos de servicio".

A esta solicitud de inhibitoria el juez civil contestó que no estaba probado que los miembros de la CNI fuesen militares y que los delitos de torturas, sustracción de menores y hurtos, entre otros, no se pueden considerar como "actos de servicio".

Ante esta contienda de competencia, el fiscal de la Corte Suprema señaló que según la Constitución de 1980 la CNI no es parte de las Fuerzas Armadas y, por lo tanto, debe ser juzgada por los tribunales civiles.

Ante esto, el abogado de los detenidos, Carlos Margotta, señaló que si la Corte Suprema no acoge el veredicto del fiscal, "nos veríamos nuevamente enfrentados a un posible sobreseimiento, como en el caso de Pablo Yuri Guerrero".

Querellas contra la CNI

Una serie de querellas "contra los miembros de la CNI que resulten responsables", interpusieron los familiares de los 12 acribillados en presuntos enfrentamientos el 15 y 16 de junio pasado.

Los abogados Sergio Hevia, Nelson Caucoto y Consuelo Gil interpusieron los escritos, considerando que las muertes pueden tipificarse como homicidio calificado con premeditación y alevosía.

En el caso de Ignacio Valenzuela y Julio Guerra, éste último asesinado en la Villa Olímpica, las querellas se presentaron ante el Duodécimo Juzgado del Crimen de Santiago.

Por los muertos en calle Varas Mena los escritos se presentarán en el curso de esta semana.

Alemanes niegan asilo a condenados

El ministro del Interior de la RFA negó la autorización para que 14 presos políticos del caso "Carol Urzúa" se radiquen en Alemania Federal, luego de que habían sido invitados por el Estado Federal de Hessen y la ciudad hanseática de Hamburgo. Zimmerman pertenece a la fracción más derechista a la Democracia Cristiana alemana y su gestión se ha caracterizado por las medidas draconianas en contra de los extranjeros residentes en la RFA y en general por constantes intentos de criminalizar a la oposición de Izquierda.

El ministro argumentó, para negarse a dar la autorización de visa, que "se trata de criminales peligrosísimos y razones como salvarles la vida, en caso de que la Corte chilena ordene la ejecución de la pena, no es un argumento de peso suficiente". Los presos —todos del MIR— esperan el resultado de una apelación ante la Corte Suprema. Hugo Marchant, Carlos Araneda y Jorge Palma podrían ser ejecutados en caso de que no encuentren un país que los acoja. En Hamburgo y Hessen se formaron iniciativas para salvar la vida a los condenados y para conseguir que sean aceptados como emigrantes políticos.

Carmen Gloria un año después

Con la presencia de Carmen Gloria Quintana en nuestro país, se recordó la semana pasada el primer aniversario desde que la joven, junto a Rodrigo Rojas Denegri, fueron quemados por una patrulla militar el 2 de julio del año pasado. Rodrigo Rojas murió producto de las quemaduras y Carmen Gloria —actualmente en tratamiento en Canadá— vino a participar en la reconstitución de escena y rueda de reconocimiento de los militares que intervinieron en el hecho.

Respecto a la rueda de reconocimiento la joven presentó un reclamo ante la fiscalía, porque ésta no consignó que ella había reconocido a uno de los civiles presentados. Estos fueron identificados como el teniente Julio Castañer González y los cabos Luis Zúñiga González y Jorge Astorga Espinoza, quienes el día señalado no vestían uniforme militar.

Al cierre de esta edición la reconstitución de escena estaba fijada para el domingo recién pasado.

RICARDO HORMAZABAL, CANDIDATO A LA PRESIDENCIA DEL PDC:

¡No le crean nada a Pinochet!

Por avión, automóvil, bus, tren y hasta un bote en pleno temporal (para cruzar a Chiloé), el candidato Ricardo Hormazábal Sánchez completó más de dos meses de ardua campaña en la búsqueda de la presidencia del Partido Democratacristiano. El próximo 31 de julio se despejará la incógnita cuando cerca de 300 delegados —los elegidos por las bases y los por derecho propio— escojan al nuevo conductor del más poderoso partido de la Oposición chilena.

Con 41 años recién cumplidos, el abogado Hormazábal (casado con María Eugenia Gómez y padre de tres niñas) tiene una historia de liderazgo desde que fue presidente de los estudiantes secundarios de Chile, presidente de la juventud Democratacristiana, vocal de la FECH, presidente de los jóvenes DC de América Latina (Judca) y el más joven diputado que llegó a la Cámara en la última elección de marzo de 1973.

Los que lo conocen más íntimamente sostienen que mantiene una ejemplar consecuencia en todos los espacios de su vida. El sostiene que el PDC es un partido "popular y revolucionario" y actúa — como dirigente, como hombre y como profesional — en consecuencia. Lo que está claro es que en un partido que conserva un sesgo "aristocratizante" en su máxima dirigencia, Hormazábal rompe la norma —por ejemplo — con el orgullo de ser hijo de un presidente de sindicato de los tranviarios y de una dirigenta de junta de vecinos. Así como recuerda, con satisfacción, cómo entregó su dieta parlamentaria al partido mientras fue diputado. Una dieta que superaba tres veces su sueldo en el Banco del Estado: "No quise recibirla porque ser diputado era un honor y un servicio. No fui diputado para mejorar mis ingresos o cambiar de casa y auto. Eso no va conmigo".

Miembro del Consejo Nacional del PDC en los últimos cinco años, Hormazábal se ha destacado en la lucha contra la Dictadura no sólo como dirigente político. Su conexión a la realidad social es tan concreta como que preside el sindicato de los trabajadores del Banco del Desarrollo y es secretario general de la Confederación Bancaria.

—Cuatro destacados políticos de su partido —Radomiro Tomic, Renán Fuentealba, Bernardo Leighton y Benjamín Prado— adhirieron a su candidatura sosteniendo, entre otras razones, que usted representa a la "generación de reemplazo" que el PDC necesita. ¿Por qué es necesario?

—Tomic y Leighton se plantearon, en el Chile de los años 30, la perspectiva del cambio de la sociedad. Hablaron de un "orden nuevo" para transformar una realidad injusta. Cuando ya no tenían 20 sino más de 50 años, recorrieron el país hablando de la necesidad de una "revolución en libertad". Y eso que, en la década del 60, Chile tenía democracia y mayor justicia social que antes. Hoy, en el Chile de 1987, no hay democracia, no hay justicia social. Vivimos una cultura de horror y de muerte. Es el momento para que todos los chilenos, cualquiera sea su edad, luchemos para poner fin a este Régimen. Pero es un llamado de atención preferente a los de una nueva generación, que tiene que luchar en el presente y construir el futuro. Por eso, la adhesión de políticos de la estatura moral de ellos significa para mí, más que un honor, una grave carga de responsabilidad. Porque debemos construir un país para todos...

—Hace tiempo que en el PDC no se hablaba de la "revolución en libertad". Usted, con su campaña, la sacó del baúl de los recuerdos. ¿Para qué?

—Una de las expresiones de la "revolución en libertad" se concretaba en una frase muy simple y de gran contenido. Eduardo Frei señaló que "todo Chile tiene que cambiar". ¡Cómo no va a tener que cambiar este Chile de Pinochet, Chile de muerte, de miseria, de persecución, de exilio y de odio llevado a niveles increíbles! La Democracia Cristiana es un proyecto liberador y de cambio. Nosotros aspiramos a una nueva sociedad justa y solidaria. Por eso hablar de la revolución en libertad, transformarla en idea-fuerza, implica que en esta sociedad oscura y mezquina, cada chileno —trabajador, industrial, poblador y profesional, estudiante y campesino — tiene una tarea: recomponer un modo de vida que sea, al mismo tiempo, civilizado y justo. Se trata de construir un modo distinto de relacionarnos como miembros de un mismo país. Todo será distinto mañana, porque de este régimen de Pinochet lo único que debe quedar es el recuerdo para que nunca más cometamos los errores que



- *"Tenemos que unirnos todos los que queremos que el voto reemplace al fusil".*
- *Debemos recomponer un modo de vida civilizado y justo".*

nos llevaron a esta pesadilla.

—El partido debe ser instrumento y no meta. Cuando el PDC propuso la revolución en libertad lo hizo en contraposición al proyecto de la Izquierda. El slogan contenía la afirmación de que la revolución izquierdista era sin libertad. Su propuesta de hoy, ¿vislumbra la construcción de esa nueva sociedad con la confluencia de otras fuerzas políticas que estén por el cambio?

—¡Por supuesto! Una de las grandes experiencias que hemos aprendido es que la revolución en libertad es un proceso que va más allá de la propuesta de un partido. Vemos cómo importantes sectores socialistas, que mantienen su gran compromiso por el cambio, han revalorizado el concepto de democracia que estuvo en crisis —entre ellos— en la década del 60. Pero usted afirma lo correcto. El concepto, ayer, estaba en contraposición a otro proyecto revolucionario que no garantizaba la libertad en los términos de la Declaración Universal de los Derechos Humanos y en la práctica de las sociedades civilizadas del mundo occidental...

—Es decir, prensa libre, pluripartidismo, economía mixta...

—Y renovación periódica de las autoridades, libertad académica, organización sindical libre de la tutela gubernamental, etc. Algunos sectores socialistas pusieron más acento en las fórmulas revolucionarias que en las concepciones democráticas. Todos hemos aprendido la experiencia. Aprendimos que el cambio debe estar respaldado por la mayoría de los chilenos. Porque tanto el proyecto DC como el proyecto de Allende pensaron que era posible hacer los cambios profundos sin contar con la mayoría política, la mayoría social y la mayoría institucional. Eso fue un error.

"Hoy veo una gran confluencia entre los sectores democratacristianos y socialistas, porque sabemos que tenemos que cambiar la realidad imperante que nos agobia, sabemos que tenemos que cambiarla por una sociedad donde tengan cabida —con justicia— los distintos intereses que se dan en nuestra patria, y sabemos que una sociedad estructurada democráticamente tendrá que jerarquizar las necesidades de las grandes mayorías que han sufrido dramáticamente en estos catorce años.

"A mí no me interesa una democracia ligada a que determinada persona ocupe tal o cual cargo. La democracia está ligada a buscar una solución para los que no tienen trabajo, a los que no tienen viviendas, a los que no tienen posibilidades de estudiar, a los que no tienen perspectiva de desarrollo profesional..."

—Y esa confluencia entre el PDC y el socialismo, ¿puede hacer viable la futura democracia?

—Así lo creo. Hoy veo posible la vieja aspiración que los democratacristianos señalamos durante la campaña de Tomic: la creación de la unidad social y política del pueblo. Esa unidad que da la mayoría real para poner fin a esta Dictadura y para garantizar las condiciones de estabilidad de la sociedad chilena en el futuro. Cada día que pasa, Pinochet es pasado. Por eso el punto que más me preocupa es el futuro, lo que viene. Porque una sociedad donde ha habido tanta miseria, tanto dolor, tanto abuso, requerirá de una gran concertación política para dar respuestas adecuadas. Respuestas a preguntas como éstas: ¿qué vamos a hacer para resolver los problemas que genera la delincuencia, la prostitución y la drogadicción? ¿Entregar empleos, dar oportunidades de educación? Sí, son caminos. Pero, ¿cuánto se demora una persona en reintegrarse a una sociedad que le fue hostil y que la obligó a romper con sus parámetros morales y culturales?

"Hoy, en la sociedad chilena, no hay nadie seguro. Asaltan en las calles y asaltan a domicilio grupos de muchachos marginados de la sociedad, cuyas familias se fueron destruyendo por efecto de las políticas de este régimen. ¡Tanta gente sin esperanza! Las agresiones son el pan de cada día en las poblaciones que recorro. El otro día, cerca de la estación de Concepción, tres muchachitos estaban botados en el suelo. De contextura débil, los tres estaban junto a una bolsita plástica con neoprén. Allí se palpaba la destrucción que ha hecho Pinochet. Y este horror debe terminar de una vez por todas. Y para eso tenemos que poner fin a este Régimen y a los elementos que permitieron que llegara a gobernarnos...

—¿Cuáles elementos?

—La incapacidad de ponernos de acuerdo por encima de nuestras divergencias. La incapacidad de establecer un proyecto común, donde se jerarquicen los intereses de todos los sectores. Porque la democracia no es anti-empresaria, ni es anti-propiedad privada. Obviamente no será mañana la propiedad de los grandes grupos económicos que han lucrado con la explotación, ni la propiedad de los dueños de bancos que traspasan sus deudas al Estado chileno y después vuelven a adquirirlos a través de sociedades fantasmas. En la democracia habrá amplias garantías a la propiedad privada, pero no a la de aquellos sectores que usaron la influencia de la Dictadura para obtener riquezas inconmensurables. La democracia, por ejemplo, no será garantía para el señor Ernesto Ayala. Y lo digo con nombre y apellido. Un gran empresario que ha ligado sus intereses a los del general Pinochet, que reclama contra los atentados a la propiedad privada y se olvida del derecho a la vida, del derecho al trabajo, del derecho a comer, del derecho a una vivienda digna. Para mí, la sociedad chilena tiene dos grandes enemigos: Pinochet y los voraces grupos económicos...

—¿Dónde ubica a los EE UU?





—No entre los grandes enemigos. Está comprobado que el gobierno norteamericano intervino, primero, para tratar de derrocar al gobierno de Frei —en 1969 con el "tancazo" —, luego intervino en el proceso del 70 y conocemos pruebas de su participación en el golpe del 73. Pero perdimos nuestra democracia no por culpa de los norteamericanos, sino por nuestra propia incapacidad para entendernos y establecer pautas comunes para defendernos.

"Hoy, yo no pido a los Estados Unidos que intervengan para derrocar a Pinochet. Yo les pido que no sigan haciendo maniobras para mantenerlo en el poder, para que nosotros mismos podamos poner fin a la Dictadura".

—Usted ha sostenido, en su campaña, que hay dos puntos claves en la estrategia para poner fin a la Dictadura: coordinación política y movilización social. Pero su oponente, el ex senador Aylwin, declaró que se había decidido no privilegiar la movilización social que provoque un enfrentamiento con el Régimen, sino privilegiar la movilización política para ganarle con los votos...

—Sigo sosteniendo que los hechos son muy porfiados. Y los hechos muestran que cuando el país está movilizado, Pinochet se desestabiliza, se intranquiliza. Y lo vimos hace pocos días en Corea del Sur donde el régimen anunció que dejaba un heredero y la movilización popular obligó al anuncio de elecciones. Si los chilenos no nos movemos, Pinochet se quedará en el poder...

—Pero el hecho, también, es que en 1983 cientos de miles de chilenos se movilizaron y el Régimen tuvo que ceder espacios. ¿Qué pasó? ¿No cree que los dirigentes políticos se farrearon esa fuerza que les entregó la movilización social?

—Sin olvidar que estamos ante una Dictadura que no tiene empacho en asesinar a mucha gente para provocar el amedrentamiento colectivo y que maneja a los medios de comunicación más importantes, reconozco errores en la conducción opositora. Fue un error ir al diálogo porque se desmovilizó al pueblo chileno y, finalmente, el Régimen salió ganando. Pero también es un error poner todos los huevos en la canasta de la movilización social, porque se requiere la combinación flexible y simultánea con el acuerdo político. El país ha dado ejemplos notables de movilización cuando toda la Oposición está de acuerdo. Pero cuando en las barricadas en que yo he estado, llegan algunos con pistolas argumentando lo de la autodefensa, la mayoría se va...

—Así que ha estado en barricadas...

—No me gustan como método para resolver los conflictos de la sociedad chilena. Pero así como ayer los democratacristianos salimos a las calles para oponernos a Allende, mayor justificación hay para usar estos procedimientos contra un régimen dictatorial como el de Pinochet. Además, en las barricadas no ha muerto ningún uniformado. Hubo cientos de muertos civiles y, detrás de cada uno, desgraciadamente, estaba la mano armada de un uniformado. Y, ¡atención! los muertos no sólo han caído en las barricadas. Mi camarada Mario Fernández, en Ovalle, murió en la sala de torturas de la CNI. Ni Tucapel Jiménez, ni José Carrasco, ni José Manuel Parada murieron en barricadas. Si hubiera una posibilidad de resolver esto a través de los votos y no del fusil, obviamente que estaríamos en esa estrategia...

—Pero está embarcado en el movimiento por elecciones libres...

—Porque es una bandera unitaria y ahí todos son bienvenidos: comunistas, nacionales, socialistas y radicales. Todos los que quieran que el voto reemplace al fusil. Aquí podemos estar todos juntos, luchando por conseguir lo que Pinochet quiere evitar a toda costa: elecciones libres de Presidente y de Congreso. Tras eso debemos desarrollar una gran movilización social. Y creo que negar la movilización social es como pretender negar que el sol está ahí sólo porque está nublado. La movilización social está ahí, esperando que los dirigentes políticos se unan y den la señal positiva. Porque cómo vamos a pedirle al pueblo chileno que se arriesgue si los conductores están más interesados en divisiones y conflictos mezquinos...

—Si usted fuera presidente del PDC, ¿qué haría respecto de las otras fuerzas políticas?

—Usando todo el peso social y político del PDC, saldría a entenderme con todos, porque la sociedad chilena nos pertenece a todos y hay un proyecto de país que nos involucra a todos. Y cuando digo todos, incluyo a los partidarios de la vía armada que apoyan a este gobierno —porque Pinochet se mantiene en el poder por la vía armada— y a los que están por usar la vía armada para derrocar a este gobierno. Los invitaría a sumarse al gran encuentro, para enviar a Pinochet al baúl de los tristes recuerdos, poner fin a su Régimen y crear un país con espacio digno para todos. Porque el futuro nos obliga al entendimiento para construir una sociedad estable.

"No hay otra solución que ponerle punto final a este dramático capítulo de nuestra historia. Y hacerlo ahora, ahora mismo...".

—Pero en su partido hay muchos que se preparan para el plebiscito del 88 u 89. Quieren ganarle ahí...

—No se puede creer en las reglas del juego de Pinochet. Quiero que cada lector se imagine que llegó el día del plebiscito y Pinochet aparece en la televisión, por la noche, diciendo: "Chilenos, reconozco que he perdido". Eso es un sueño de ficción. Jamás reconocerá una derrota. Pero, si quieren, soñemos. Lean entonces la disposición 29 transitoria que establece que, en ese caso, Pinochet sigue gobernando por un año más. ¿Qué pasará en ese año? No, yo les digo que no le crean nada, salvo cuando diga que quiere perpetuarse en el poder. Y no confíen en la Constitución del 80 porque está hecha a la medida del uniforme del Tirano".

PATRICIA VERDUGO

PAGARES DE LA DEUDA EXTERNA:

Chile en liquidación

- *A pasos agigantados se continúa la desnacionalización de la economía chilena.*
- *El 70 por ciento de la previsión social de los trabajadores chilenos está en manos de grupos financieros norteamericanos.*

Muy orgulloso, el general de Ejército Enrique Seguel, presidente del Banco Central, dijo la semana pasada en un seminario que la deuda externa chilena se había rebajado en mil 900 millones de dólares. Y que unos 640 millones correspondían a "conversión de deuda en capital", a través de los pagarés de la deuda externa, esos misteriosos papeles que son algo así como la varita mágica para hacer más aliviada la carga, según lo pintan los hombres de Gobierno, y uno de los negocios de moda dentro del jet set del dinero, según dicen los expertos en ganar plata.

El general Seguel agregó también informaciones preliminares sobre el destino de esta "inversión" materializada a través del Capítulo XIX del Compendio de Normas de Cambios Internacionales del Banco Central, que regula las operaciones con pagarés para la compra de acciones de las empresas: un 30 por ciento —indicó— se dirige hacia el sector productor de bienes —silvoagropecuario, pesca, minería e industria manufacturera—; cerca de 27 por ciento hacia los servicios —electricidad, gas y agua, transportes y telecomunicaciones, construcción, comercio y servicios en general—; y cerca de 40 por ciento corresponde a aumentos de capital de empresas de inversiones.

Hasta ahí todo puede parecer muy técnico, muy inofensivo. Hasta se le podría encontrar el ángulo positivo. Sin embargo, basta con indagar un poco en lo que está realmente ocurriendo, para concluir que la historia es muy distinta. Que el asunto del "achicamiento" de la deuda es bien relativo y que —peor aún— puede significar "cambiar pan por charqui". Mañana los nuevos inversionistas podrán repatriar sus utilidades por montos muy superiores a los intereses que hoy se están reduciendo, y, entretanto, se está acelerando el proceso de desnacionalización de este país, entregando buena parte de empresas estratégicas y vitales a precio de liquidación, a manos extranjeras, sin contemplar el interés real de Chile.

El caso más impactante en este sentido y que puede tener proyecciones inimaginables si se piensa en el futuro democrático que necesariamente tendrá que tener este país es el de la previsión de los trabajadores chilenos.

Si alguien hace unos 20 años hubiera vaticinado que en 1987 la seguridad social estaría en manos privadas y, más encima, bajo el control de grupos financieros norteamericanos, habrían proliferado los epítetos de "loco" sobre ese alguien que se le hubiera ocurrido imaginar tamaño absurdo. Sin embargo, en 1981 el Régimen impuso la privatización del sistema previsional implantando la ley elaborada por el entonces ministro del Trabajo y Previsión, José Piñera Echeñique. Tras el colapso del sistema financiero y de los grupos económicos, las principales AFP (Administradoras de Fondos Previsionales) corrieron la suerte de las demás empresas de los grupos —intervenciones y comisiones administradoras— hasta que el año pasado, gracias a los pagarés de la deuda externa y a estos nuevos inventos, las tres principales AFP cayeron en manos de los financistas norteamericanos.

Provida, la más grande, nació con impresionante despliegue publicitario cuando el sistema previsional privado se puso en práctica en 1981. La creó el grupo de Manuel Cruzat y Fernando Larraín Peña, que en ese entonces constituían el principal imperio económico del país. Tras un período bajo el control de la comisión que administró las empresas de ese grupo después del colapso de 1983, Provida fue entregada al Bankers Trust que con esta adquisición inició sus actividades en Chile.

También en 1981, surgió la AFP Santa María, hija del otro gran imperio, el de Javier Vial. Seguía a Provida en el ranking, pero igual que la otra terminó en manos de un consorcio norteamericano. La diferencia en este caso es que el nuevo dueño fue antiguo socio de Javier Vial: se llama Aetna.

Pero Vial y Cruzat tenían además de Santa María y Provida otras dos AFP: San Cristóbal y Alameda, las que fueron fusionadas, tras la crisis, en la AFP Unión Esta, a su vez, pasó a control el año pasado del American International Group, consorcio que entró sigilosamente a la economía chilena a comienzos de los 80 y que hoy controla las Compañías de Seguros Generales y de Vida La Interamericana y tiene acciones en las Compañías de Electricidad y en Entel.

Estas AFP se crearon hace cinco años con bombos y platillos, gastando dinerales en publicidad. Los traspasos accionarios se hicieron en 1986; en cambio, disimuladamente, sin difusión ni menos con participación de quienes por derecho propio tendrían bastante qué decir en esta historia, los que apenas pudieron hacer oír algunas voces críticas: los dueños de la plata, es decir, los trabajadores.

BANKERS TRUST EN ACCION

La operación que significó el traspaso de Provida al Bankers Trust es una de las mayores que se ha hecho con estos pagarés y fue el puntapié inicial de la acción de este grupo en Chile. Se concretó en enero de 1986 cuando se puso término a la negociación desarrollada durante el segundo semestre de 1985 entre los representantes del grupo multinacional norteamericano y las autoridades chilenas.

En un estudio del sociólogo Patricio Rozas y el economista Gustavo Marín, sobre las estrategias de los grupos multinacionales en condiciones recesivas, se indica que la incorporación del Bankers Trust se finiquitó cuando adquirió el 96,2 por ciento de las acciones de la Compañía de Seguros Vida del Consorcio Nacional de Seguros S.A. (también de Cruzat Larraín y gravitante en el mercado de seguros), y el 40 por ciento de la propiedad de la AFP Provida, a través de su filial Bankers Trust (Pacific) Cía.

Los términos del acuerdo alcanzado —anotan los especialistas— "facultaban al Bankers Trust para realizar operaciones con pagarés de endeudamiento externo por un monto total de 60 millones de dólares". Junto con el control de Provida y del Consorcio Nacional de Seguros a través de esas firmas, el Bankers Trust, recibió la propiedad del 61,4 por ciento de las acciones de la Compañía de Seguros Generales del Consorcio Nacional de Seguros S.A.; el 49 por ciento del capital accionario de la administradora de Fondos Mutuos Capitalisa, y otros paquetes accionarios en diversas empresas.

El Bankers Trust —indican también



Un 70 por ciento de fondos previsionales de los trabajadores chilenos está en manos de grupos transnacionales norteamericanos. Santa María, que fue del grupo de Javier Vial, hoy está bajo control de Aetna.

Rozas y Marín en su trabajo — es el séptimo banco en importancia en Estados Unidos, uno de los tres administradores de fondos previsionales de ese mismo país y ocupa el lugar número 29 entre los 500 bancos de mayor capital accionario del mundo. Para este grupo la iniciación de actividades en Chile parece haber sido un negocio redondo... Para la economía chilena, en cambio, no se divisan las ventajas. No entró ni un peso de capital fresco, y —como señalan Rozas y Marín — el Bankers Trust ha capitalizado deudas externas chilenas, recibiendo en pago bienes cuyo valor supera ampliamente lo que el grupo multinacional pagó por los pagarés. Pero además, la negociación significó "colocar en manos foráneas la toma de decisiones acerca de la situación previsional de miles de chilenos, y muy especialmente, la administración de sus recursos".

En el momento de concretarse la operación, la AFP Provida administraba 459 millones de dólares y su participación en el sistema previsional alcanzaba aproximadamente al 30 por ciento. Esos datos dan una idea aproximada de lo que significó la aparentemente inofensiva operación.

Con tan buen comienzo no es extraño que después el grupo Bankers Trust, en el año y medio que lleva operando en Chile, se haya seguido expandiendo. Ya durante el segundo semestre de 1986 se adjudicó importantes paquetes accionarios de empresas que estaban siendo privatizadas por el Estado. Por ejemplo, compró el 1,2 por ciento de Soquimich: el 2,9 por ciento de Laboratorio Chile S.A.; el 3,1 por ciento de la Compañía Metropolitana de Distribución Eléctrica S.A.; el 1,0 por ciento de la Compañía Chilena de Generación Eléctrica, y el 1,8 por ciento de Entel (Empresa Nacional de Telecomunicaciones). Por el camino, se fue deshaciendo de acciones que seguramente no encontró tan interesantes —Capitalisa Fondos Mutuos y parte de los Seguros Generales —, y en cambio aumentó su participación en Provida AFP a través de las acciones que fue comprando en otras empresas.

Una de las más importantes adquisiciones del grupo transnacional en el último tiempo fue la licitación del 99,7 por ciento de las acciones de la empresa Eléctrica Pilmaiquén, a través de una sociedad de inversiones llamada IMSA, formada por el Bankers Trust junto a uno de sus representantes en Chile, Tomás Müller Sproat. La planta eléctrica costó al grupo alrededor de 20 millones de dólares.

Aunque el caso del Bankers Trust es particularmente interesante porque liga su historia misma en Chile a las operaciones vía pagarés de la deuda, y por la importancia de la previsión de los trabajadores chilenos, es sólo un ejemplo de lo que está ocurriendo en estos días en nuestro país.

Si se pudiera caracterizar la etapa del 'boom' de fines de los 70 como el tiempo de la concentración y del poder de los grupos locales que crecían y se expandían gracias al endeudamiento inusitado, la actual podría ser la de privatización y desnacionalización a todo dar. Bajo el peso de esa misma deuda contraída por los grupos económicos locales, hoy el Gobierno del general Pinochet ha elegido entregar parte del patrimonio nacional —de lo poco que le va quedando — para achicar en alguna medida la deuda que los grupos contrajeron y el Estado avaló.

Esto de los pagarés de la deuda externa que pueden ser canjeados por empresas a bajo costo se puso en práctica a mediados de 1985, junto con otro mecanismo que pueden usarlo chilenos y extranjeros y equivale a un virtual blanqueo de capitales.

Explica el economista de Cieplán Ricardo Ffrench Davis: "El sistema se basa en el uso de pagarés de la deuda externa que los acreedores bancarios venden con un descuento, y en la capitalización de los préstamos externos (conversión de la deuda en capital accionario). Los pagarés de la deuda garantizada se venden en el mercado secundario internacional con un descuento del orden del 30 por ciento de su valor par". Uno de los canales —indica Ffrench Davis — está dirigido a repatriar el capital fugado o a captar divisas del mercado interno "paralelo". Ese canal está estipulado en el Capítulo XVIII de la ley de cambios internacionales. El otro, establecido en el Capítulo XIX, se dirige oficialmente a atraer inversionistas extranjeros. El Banco Central acepta los pagarés de su pasivo directo al ciento por ciento de su valor nominal.

Para los que no están al tanto de los secretos de la economía de papeles, vale la pena indicar que los pagarés son una especie de certificados (equivale a "yo le pagaré") que están en manos de los bancos acreedores y que representan un determinado monto de la deuda que una empresa o banco chileno tiene con ellos. Por ejemplo, el Banco de Chile aceptó firmar pagarés al endeudarse y comprometerse a pagarle al Bank of America. Esos pagarés están en manos del Bank of America que en un momento determinado puede decidir deshacerse de ellos y venderlos a un menor precio que su valor nominal en el mercado secundario internacional. Otros extranjeros pueden ofrecerle al Bank of America comprarle sus pagarés del Banco de Chile. El interesado compra el pagaré al 70 por ciento de su valor —eso es en la realidad el valor de los pagarés chilenos —, viene a Chile y aquí el Banco Central se los cambia al ciento por ciento de su valor, en pesos. Con los pesos en la mano, el extranjero se compra parte de una empresa chilena.

Esta "conversión de la deuda" no es exclusividad chilena. En los últimos dos años el sistema ha proliferado en América Latina impulsado por los bancos acreedores y los respectivos bancos

centrales y aplaudido por el Fondo Monetario Internacional. Pero como ha ocurrido con todo en estos años, es en Chile donde el sistema alcanza su máximo esplendor ultraliberal, sin ninguna cortapisa ni resguardo del interés nacional.

"RARA UNANIMIDAD"

En un reciente seminario del Sistema Económico Latinoamericano SELA, efectuado en Caracas, el economista Eugenio Lahera –de Cepal– presentó un trabajo sobre "La Conversión de la Deuda Externa de América Latina", publicado en la última edición del "Economic and Financial Survey". En el documento, Lahera expone que la "capitalización de la deuda externa implica la compra en el exterior, por residentes locales o por inversionistas extranjeros, de obligaciones en moneda extranjera del país deudor, con una determinada tasa de descuento y su cumplimiento en moneda local con una tasa de descuento menor. Los inversionistas obtienen, así, fondos en moneda local que pueden utilizar para los fines comerciales autorizados. Estos fondos son más baratos que los obtenidos en el mercado de cambio oficial y paralelo".

El motivo principal para la existencia de este descuento –explica Lahera– es "la duda razonab le sobre las posibilidades de que la deuda externa de América Latina sea pagada en su valor nominal".

Analiza luego las ventajas teóricas de la conversión: "Desde el punto de vista de los bancos acreedores, vender pagarés de la deuda a un precio menor que el establecido en el título asegura el pago de una deuda problemática (de allí el descuento) y le permite reducir o modificar su exposición en un país o región". Para quien adquiere el título de la deuda "el interés básico de realizar esta operación es la diferencia entre su valor de compra y su valor de venta, la que por sí misma significa una ganancia variable, dependiendo de los respectivos descuentos. Adicionalmente dicho interés depende del tipo de operaciones que pueden realizarse con los fondos locales, los que varían ampliamente según los países".

El país que autoriza la capitalización de su deuda externa –continúa Lahera– "obtiene la consiguiente rebaja del stock de su deuda y del pago anual de sus intereses. Todo esto se logra con un pago efectivo de la deuda que es menor al del título correspondiente". Anota, por último, que "los organismos financieros multilaterales han apoyado enfáticamente la capitalización de la deuda como una solución parcial al problema de su eventual incumplimiento. El Gobierno de Estados Unidos la ha impulsado abiertamente y ella forma parte del Plan Baker".

Como indica Lahera, el sistema concita una "rara unanimidad entre los acreedores extranjeros, los bancos internacionales, las empresas transnacionales, los bancos centrales y el sistema financiero de algunos países latinoamericanos, el Fondo Monetario Internacional, el Banco Mundial y el gobierno de los Estados Unidos. Todos parecen ganar con la conversión".

En Chile, no sólo el general Seguel, presidente del Banco Central, se muestra orgulloso. También el ministro de Hacienda Hernán Büchi y su equipo que se explayan en charlas sobre las bondades de esta nueva moda, mientras el secretario ejecutivo del Comité de Inversiones Extranjeras, Fernando Alvear, también se ufana con las cifras. Más aún cuando año a año muestran que las "inversiones" por Capítulo XIX aumentan a pasos agigantados: en 1985 cuando partió el sistema de los pagarés convertibles en empresas las negociaciones involucraron 43 millones 255 mil dólares. En 1986 las inversiones por ese ítem alcanzaron a 302 millones de dólares. Entre enero y mayo de este año bordea los 300 millones de dólares. En total serían unos 640 millones de dólares.

Pero el proceso continúa en plena ebullición. En los últimos días sin ir más lejos, discretas informaciones de prensa anuncian nuevas operaciones con pagarés de la deuda.

El 20 de junio, por ejemplo, "El Mercurio" cuenta que está a punto de materializarse la operación mediante la cual el Credit Lyonnais, uno de los principales bancos franceses, adquirirá el 67 por ciento de las acciones del Banco Continental. La negociación, a través de los pagarés de la deuda externa, está siendo asesorada por la firma Asset Chile Ltda., vinculada, según el matutino, al ex ministro José Piñera y a Citicorp. La operación abarcaría unos 7,5 millones de dólares.

Otra nota de prensa reciente del cuerpo B de "El Mercurio" precisamente destaca la actividad de Citicorp en la asesoría de empresas, entre otras cosas, en pagarés de la deuda externa. "En este sentido, se puede indicar que la empresa ha gestado operaciones con pagarés por más de 200 millones de dólares, destacando entre ellas la de Copec-Carter Holt". Se refiere a una negociación efectuada el año pasado por el grupo Angellini. Considerado el más poderoso hoy por hoy en Chile, Angellini tiene bajo su control Copec y quiso limpiarle las deudas,para lo cual entró en sociedad con los neozelandeses del grupo Carter Holt Harvey, que "se pusieron" con 164 millones de dólares, a cambio, naturalmente,de parte de la principal empresa distribuidora de combustible, que actualmente desempeña también el rol de "matriz" del grupo Angellini.

Se anunciaron también la semana pasada las operaciones con pagarés que quiere hacer la Shell –9,5 millones dólares–, y la transnacional neozelandesa Fletcher Challenge que habla de 10,4 millones de dólares. Suma y sigue... la desnacionalización agarra vuelo, al calor de la fiebre de los pagarés.

Pero esa "rara unanimidad" que concita el sistema entre bancos acreedores, FMI, gobierno de EE UU y Bancos Centrales, no es compartida por los economistas chilenos ajenos a este negocio.

EL PAIS PIERDE

Las críticas al sistema se refieren básicamente a cinco puntos, dice Ricardo Ffrench-Davis:

"Uno es la aceptación en Chile al valor par de pagarés cuyo precio de mercado es de 70 por ciento (...). El segundo punto se refiere a su uso para comprar firmas chilenas a precios por debajo de su nivel 'normal', como consecuencia de la misma crisis económica. Tercero, varias de esas empresas son de gran significación para el desarrollo nacional, por lo cual su transferencia al control extranjero debilita la capacidad de Chile para reiniciar su desarrollo cuando retorne a un sistema democrático. Cuarto, el capital repatriado o las divisas obtenidas en el mercado paralelo se utilizan para prepagar la deuda, la que en caso contrario sería reprogramada una y otra vez en el futuro. Quinto, la Inversión Extranjera Directa en fondos efectivos es reemplazada parcialmente por inversión extranjera efectuada con pagarés de la deuda externa".

Pablo Piñera, también economista de Cieplán, coincide en el efecto negativo de estas operaciones para el país. "El efecto final es que Chile paga su deuda externa sobre la base de la venta de empresas. Por un lado, se rebaja en algo la deuda y con ello los intereses, pero por otro, las empresas, en su mayoría altamente rentables, están siendo compradas por extranjeros y van a dar utilidades que los nuevos dueños podrán remesar al exterior dentro de cuatro años. Ello implica que por un lado el país se ahorra hoy pagar un porcentaje de intereses, pero después estará obligado a darle dólares a estas empresas para remesar utilidades que por lo general serán sustancialmente mayores que el pago de intereses. El resultado es que también, desde ese punto de vista, el país pierde".

Según Eugenio Lahera, "el país cambia una deuda de origen dudoso y de



Con bombo y platillo fue creada por el grupo Cruzat-Larraín la AFP Provida en 1981. El año pasado fue adquirida por el Bankers Trust

exigibilidad problemática por una deuda cierta que se paga desviando fondos que podrían utilizarse para invertir, y traspasando buenos activos reales a sus nuevos dueños o abaratando capital de trabajo''. Se trata por lo tanto —concluye— ''de una manera onerosa de reducir la deuda externa y que puede tener efectos laterales de importancia''.

En definitiva, los economistas coinciden en que el costo que se está pagando por reducir algunos millones de dólares de una deuda de por sí impagable en las actuales condiciones es altísimo. Como recuerda Ricardo Ffrench Davis, la deuda externa chilena equivale a 1,2 veces el Producto Interno Bruto (PIB) y a 4,3 veces el valor de las exportaciones del año pasado.

Ante tal magnitud del problema, se requieren soluciones políticas de fondo y no estas pequeñas reducciones que como remedio prometen resultar peor que la enfermedad. Y que significan entregar lo que va quedando del patrimonio nacional a precio de liquidación, complicando más el naipe de este país para el futuro.

Justamente la magnitud de la deuda externa chilena y la convicción generalizada de que es impagable son los argumentos del economista del Instituto Lipschutz, Roberto Paiva, para plantear que ''la deuda externa está siendo usada hoy día en Chile como instrumento de subordinación''. Según Paiva, el ministro de Hacienda Hernán Büchi o el negociador Hernán Sommerville tienen que estar convencidos también en su fuero interno que es imposible que este país pague los 20 mil millones de dólares que debe. Entonces —anota— ''cuando Sommerville dice que está administrando la deuda yo creo que es cierto. Y la está administrando con un objetivo que no es pagarla, sino lo que se pretende es una nueva inserción de la economía chilena —y latinoamericana en general— dentro de la economía mundial''.

Completa su planteamiento Roberto Paiva señalando que tres líneas impulsadas por el Régimen apuntan en ese sentido: el modelo exportador basado en la mano de obra barata y en un deprimido consumo interno; la privatización de las empresas del Estado, y la capitalización de la deuda externa. Por eso, según Paiva, este asunto de los pagarés de la deuda va mucho más allá de un mero problema de técnica económica, o de un buen negocio. Se trata de forzar a implantar ese nuevo esquema que requiere de un estado débil, y de las compañías transnacionales controlando empresas codo a codo con los grupos empresariales chilenos''.

Desde otro ángulo, también Patricio Rozas y Gustavo Marín apuntan al fondo del problema del poder que parece estar en juego detrás de estos aparentemente inofensivos pagarés de la deuda externa y de las andanzas del último tiempo de los grupos transnacionales en la economía chilena. A diferencia de lo que ocurría desde el Golpe Militar de 1973 hasta la crisis de 1981, cuando los capitalistas internacionales prestaban dinero y se asomaban a la inversión minera, después de la crisis empezaron a tomar un rol mucho más protagónico. ''El capital transnacional ha asumido progresivamente un mayor compromiso con el proyecto económico y político de la Dictadura encabezada por Pinochet, por la vía de capitalizar deudas y aceptar el traspaso de empresas en su beneficio como modalidad de pago, estando dispuesto en la actualidad a desempeñar un rol activo de primer orden en la recomposición del bloque en el poder, fuertemente deteriorado por la crisis recesiva sobrevenida entre 1981 y 1983'', dicen los investigadores.

Y anotan que es bastante ilustrativo que durante 1985 y 1986 ''diversos componentes del capital transnacional dinamizaron fuertemente su rol como agentes de control empresarial, adquiriendo empresas que antes pertenecieron a los grupos locales afectados por la crisis recesiva (área ''rara'' de la economía); o importantes paquetes accionarios de empresas estatales estratégicas para el desarrollo nacional, hoy incluidas en la llamada ''segunda etapa de la privatización de activos y empresas del Estado''; o simplemente paquetes mayoritarios de acciones de empresas privadas cuyos grupos de control —empresarios locales— han sido desplazados de la propiedad''.

Agregan Rozas y Marín que esta nueva fase de concentración de capital en la economía chilena tiene dos características principales dignas de tenerse en cuenta:

—Primero, su desarrollo ha llevado aparejada una profunda desnacionalización de numerosas empresas líderes de la actividad financiera chilena, acentuándose como nunca antes el carácter dependiente de nuestra economía.

—Segundo, por la misma desnacionalización, se está provocando modificaciones sustanciales en la relación de fuerzas entre los componentes del bloque en el poder y en su propia composición. La mayor importancia del capital transnacional como agente empresarial, le permite superar una posición relativamente subordinada a los grupos locales en el período precedente. Aun en las adjudicaciones de empresas a grupos locales, éstos han requerido el apoyo o la asociación con conglomerados extranjeros.

Este nuevo rol del capital transnacional en Chile tiene sin dudas consecuencias que traspasan lo económico y abordan lo social y político. Lo que sucede con la previsión es ilustrativo y alarmante. Pero el proceso está en plena ebullición. Tal como ocurre con la privatización de empresas del estado, se advierte un especial apuro quizá en vistas a tener todo el puzzle armado antes de 1989.. Vale la pena recordar que desde el oficialismo y sus adláteres se levantan voces que empiezan a criticar al general Pinochet, pero que proclaman la incondicional lealtad al sistema económico vigente y abogan desde ya por la sacralización de la propiedad privada de cualquier tipo.

En este sentido parece importante que todo esto que está sucediendo detrás de los pagarés de la deuda externa y de las demás artimañas que consolidan estos nuevos grupos de poder sean tema central de preocupación de los dirigentes políticos opositores. Porque, al paso que van las cosas, si no se frena esta vorágine desnacionalizadora, cuando por fin logremos conquistar la democracia, éste país ni siquiera será ya de los chilenos, sino apenas una factoría útil al gran capital transnacional.

MARIA OLIVIA MONCKEBERG



Alice Meyer Abel: su asesinato ha puesto en pugna a dos familias adineradas y también refleja inescrutable y sórdida lucha de poderes.



Mario Santander Infante

Todo el caso Meyer

- *Abogados de las víctimas fatales denuncian desde amenazas de muerte "al estilo siciliano" hasta sobornos reiterados a testigos de los crímenes de Lo Barnechea.*
- *La guerra oculta entre el OS-7 e Investigaciones: las "estocadas" a lo largo del proceso.*

Irene Santander Infante, de 22 años y hermana menor del único reo en el asesinato de Alice Meyer, se acercó a los periodistas de ANALISIS. "¿Ustedes vienen de la calle? ¿Qué estaba pasando?". "Había una manifestación de universitarios". "¿Y sigue?". "No, los carabineros la disolvieron". "Ah... qué bueno, porque más encima toparse con eso...".

La joven estaba junto a su familia esperando el resultado de los alegatos tras los cuales se decidiría la libertad bajo fianza para Mario Santander Infante, pedida por sexta vez. La escena se desarrollaba en las afueras de la Séptima Sala de la Corte de Apelaciones, donde esta radicada la causa. En nuevo diálogo, esta vez relativo al proceso, la joven respondió interrogantes de ANALISIS, "pero por favor sin grabadora porque soy tartamuda". Se le dijo que no importaba porque no éramos radio. Insistió. Y sin ningún tartamudeo respondió: "Mi hermano es inocente". Contó que ella estuvo con él ese domingo 15. "Todos estuvimos con él". Añadió: "Yo también me pregunto: ¿quién mató a Alice Meyer?". "¿Y quién mató a Delfín Díaz?", se le preguntó a la vez. "Mira, si la gente de Barnechea creyera que fuimos nosotros, ¿no creen que nos habrían quemado la casa ya? Pero al contrario. Ahora todos nos saludan cuando nos ven en la calle". "¿Ustedes esperan que hoy le darán la libertad a tu hermano?". "Sí, por supuesto. El tío Florencio Infante, que bautizó y casó a Mario, nos dará una misa en la casa cuando lleguemos con mi hermano".

Pero la misa que iba a celebrar el Capellán de Ejército Florencio Infante, hermano de Gabriela de Santander —madre del reo en la causa—, no pudo efectuarse. El jueves 2, una vez más la excarcelación le fue denegada a Mario Santander por existir diligencias pendientes. En voto dividido, que no dejó de causar sorpresa, los ministros Marcos Aurelio Perales, presidente de la sala, y el abogado integrante Claudio Illanes votaron por no dar la libertad. En sentido contrario lo hizo Marcos Libedinski, lo que —en opinión del abogado de la familia Meyer, Marcelo Cibié— sorprendía "porque el Magistrado era la persona que mejor conocía el caso y la existencia de diligencias pendientes".

No es la única sorpresa del caso. Todo lo ocurrido en los últimos 15 días ha causado quizás el mismo revuelo —por decir lo menos— en un caso que desde el mismo día del crimen, el 15 de diciembre de 1985, se ha ido de vuelco en vuelco. De pregunta en pregunta. De conjetura en conjetura. O de fábula en fábula, como otros las han bautizado. Nada —aún— ha podido establecerse respecto a rumores que vinculan el caso con el mundo de las drogas, Colonia Dignidad y otras misteriosas historias de pugnas de poderosos.

Sin embargo, en los últimos meses y días se han originado las denuncias y vuelcos más espectaculares.



Díaz



Juez Fernando Soto: Se dice que eligió a Villalobos para defenderlo "porque en pugna de poderes, hay que tener un abogado con poder".

"OBJETIVO FUERA DE COMBATE"

El que el juez Fernando Soto Arenas fuera "hecho a un lado" del proceso fue el último de los vuelcos. Las razones que llevaron a su reemplazo por una Ministro en Visita el 15 de junio pasado, fueron tan sorpresivas como lo que había ocurrido un mes antes, cuando se tuvo la evidencia irrefutable de que Delfín Díaz no se había suicidado (ver recuadro). Después de ese vuelco apareció aún más incongruente que el magistrado Soto quedara "fuera de la cancha". Porque su celo investigativo y sus dictámenes avalados por los ministros de la Séptima Sala de la Corte de Apelaciones habían logrado aclarar bastante las cosas.

Por esos días trascendió que estaba plenamente identificado uno de los civiles que sacó a Díaz del restaurante "El Pollo Chico". Más aún, el otro testigo ocular del crimen de Alice Meyer, José Contreras Araya, el "Topo Gigio", era dejado en libertad tras ser exhaustivamente interrogado por la jueza del Tercer Juzgado del Crimen, Dobra Luksic.

Una serie de hechos que ponían la verdad cada vez más cerca, se sucedieron antes del reemplazo del juez Soto. El 23 de mayo el abogado Galiano —querellante en el homicidio de Delfín Díaz— declaró a "El Mercurio" que el caso Meyer "adquirió connotaciones políticas" y señaló que pediría entrevista con el Director General de Investigaciones, para entregarle información reunida por él; añadió que "hay cierto nivel de inmoralidad en todo esto", y que el juez Soto tenía plenamente identificado a uno de los civiles que detuvo a Delfín Díaz. Indicó también que había fracasado en convencer a los testigos de ir a declarar "porque están aterrorizados" y que por ello había pedido que el juez los citara por escrito.

Al día siguiente el jefe del OS-7, dependencia de Carabineros a la cual el magistrado pidió investigar desde que Investigaciones presentó a Delfín Díaz como "suicidado", dijo: "No vacilaremos en detener a quien sea". El coronel Herbert Lake precisó: "Detendremos a quien sea, con fuero o sin él, sea funcionario público o no, sin distinciones". Concluyó expresando: "Existiendo una orden judicial en su contra, no nos temblará la mano, lo contrario es entrar en una suerte de complicidad". Y por último informó que había nueve testigos notificados para declarar ante el juez Soto.

El 4 de junio el magistrado interrogó a un número de testigos en el caso de secuestro, tortura y muerte de Delfín Díaz. El diario "La Tercera" dijo que fuentes allegadas al proceso indicaban que "en el curso de la próxima semana podrían surgir impactantes resoluciones". El 12 del mes pasado la Corte confirmó la quinta negativa por parte del juez Soto de dar la libertad bajo fianza a Mario Santander porque había diligencias pendientes. Era obvio que las había.

Sin embargo, tres días después ocurrió lo insólito. Contra el magistrado del Duodécimo Juzgado se interpuso una querella por "prevaricación" bajo la forma de "cohecho". La patrocinó el abogado Luis Ortiz Quiroga, representando a la familia Santander. ¿Qué significa la acusación? Aunque en un comienzo la Ministro de Fuero que se designó para conocer el caso, María Antonia Morales, dictó orden de no informar, el abogado de la familia Santander, Sergio Miranda Carrington, destapó la olla a su gusto.

Con sus declaraciones se pudo

PREGUNTAS

—¿Por qué son asesinados Alice Meyer y Delfín Díaz?

—¿Por qué si a Delfín Díaz se lo quiso presentar como suicida estaba "visiblemente torturado", según denunció su madre?

—¿Por qué esta "torpeza"? ¿Fue premeditada o se les murió en la tortura?

—¿Quiénes y por qué eligen a Delfín Díaz para darle muerte? ¿Qué los hizo llegar hasta el joven?

—¿Por qué después del crimen de Alice Meyer, Delfín Díaz dijo haber presenciado "algo" el 15 de diciembre de 1985 y luego apareció con mucho dinero para gastar?

—¿Por qué si Delfín era un joven muy pobre y con ficha delictual no robó las joyas que llevaba Alice Meyer?

—¿Por qué Investigaciones se apresuró en señalar a Díaz como asesino de Alice Meyer y suicidado por "sus remordimientos de conciencia"?

SIN RESPUESTAS... POR AHORA

—¿Por qué Investigaciones no constató las muestras de tortura que mostraba el cuerpo de Delfín?

—¿Por qué el Juez Fernando Soto Arenas prefirió al OS-7 como organismo auxiliar en su investigación?

—¿Quiénes amenazan de muerte a todos los testigos del secuestro de Delfín Díaz?

—¿Qué razones tuvo el jefe de la Brigada de Homicidios, Luis Valenzuela, para declarar —el 10 de octubre de 1986, seis meses después que Mario Santander estaba preso— que "el caso está aclarado y demostrada la participación de Delfín Díaz en el caso"?

—¿Por qué ese mismo día —el 10 de octubre de 1986— se dio a conocer la salida del jefe del OS-7?

—¿Cuáles fueron los "temas administrativos" que Fernando Paredes —Director de Investigaciones— conversó con el juez Soto el mismo día que se interrogaría a cuatro detectives?

—¿Por qué repentinamente el juez recibe graves acusaciones de cohecho si los Tribunales superiores siempre respaldaron su labor y sus fallos?

—¿Fue una "trampa" la forma usada para sacar a Soto del caso? Y si fue así, ¿quién la planificó?

—¿Por qué se vio involucrado un conocido empresario opositor en este llamado "montaje"?

—¿Cómo se pierde el 4º tomo del expediente de la causa que lleva el juez Soto? ¿Por qué el día que ello ocurre, el abogado Sergio Miranda Carrington le presenta un escrito que el juez no puede proveer porque "se le ha perdido" el citado tomo, cuyo contenido central era otro escrito de 111 páginas del propio Miranda?

—En el supuesto cohecho del juez Soto, ¿quién se queda con el dinero?

—¿Por qué Santander insiste en que tenía una "relación trivial y nada especial" con Alice Meyer, siendo que varios testigos señalan lo contrario?

—¿Por qué Santander tenía necesidad de presentar falsos testigos —como consta en el proceso que llevaba la ministro Dobra Luksic— para afirmar su coartada?

—¿Por qué la ministro Raquel Camposano decreta la libertad —con consulta— a Mario Santander, luego que esta fuera reiteradamente denegada por distintas instancias?

—¿Es posible conocer un expediente de más de mil 400 fojas en sólo tres días?

—¿Qué intereses y fuerzas hay tras el caso Meyer?

—¿La pugna entre servicios policiales —como OS-7 e Investigaciones— pasará ahora al terreno de las investigaciones criminales?

—¿Quién es tan importante como para que poderosos grupos jueguen toda su influencia para entorpecer las investigaciones que lleven a la verdad sobre los culpables de los asesinatos de Alice Meyer y Delfín Díaz?

entender la detención del empresario Fernando Belloni, ex Jefe de Gabinete de Clodomiro Almeyda durante el Gobierno de la Unidad Popular. "Se le exigió dinero a mi cliente —dijo Miranda—. Primero para otorgarle la libertad provisional y después para revocarle el auto de reo". Denunció que el intermediario había sido Belloni y que la demanda era por 20 millones de pesos, los que se "regatearon" en cinco. Dijo que esta denuncia la había verificado la jueza del Tercer Juzgado del Crimen, Dobra Luksic —quien también llevaba el proceso por falsos testimonios de la familia Santander para dar una coartada al inculpado—. Miranda aprovechó de rendir su "público homenaje" a la jueza "porque ha tomado esto con dedicación y sobre todo con una valentía que pocas veces me ha tocado ver". Añadió que en la operación de "extorsión, o chantaje", se había entregado una suma importante de "billetes todos marcados" y "fotocopiados" por Investigaciones. "Sabemos —agregó— exactamente el destino de cada uno de esos billetes, en qué cuenta fueron depositados, el banco en que se hizo, donde se compró un televisor en colores, un computador Atari". Sin nombrar al juez, prosiguió: "Tengo informaciones que hubo una fiesta de celebración con algunos funcionarios de un organismo "X", póngale usted el número que quiera, pero sabemos dónde fue y toda la cosa".

La querella salió a la luz pública el 19 de junio, cuando el juez Soto ya había sido sacado del proceso y reemplazado por la Ministro en Visita Raquel Camposano. Esta jueza acumuló el proceso que sustanciaba la jueza Luksic. A su vez, el presidente de la Corte de Apelaciones Osvaldo Faúndez explicó la salida del juez Soto: "Se tomó en cuenta la excesiva prolongación del sumario del proceso por la muerte de Alice Meyer, que estaba produciendo un pensar equivocado".



Abogado José Galiano: en su alegato del jueves pasado denunció que testigo del crimen de Delfín Díaz fue detenido y golpeado por detectives cuando partía a declarar ante el juez Soto. Pidió también que se citara otra a los funcionarios de Investigaciones Opazo y Jiménez, que el juez había citado el día antes de ser destituido.



Abogado Sergio Miranda, ex defensor de Manuel Contreras, hoy lo es de Mario Santander: sin nombrar al juez Soto, dijo que con el dinero del cohecho se había hecho una fiesta en un "Servicio 'X', póngale los números que quieran".

El libelo contra Soto es en realidad un pre-juicio. Por tratarse de un acusado que es miembro del Poder Judicial, la Ministro de Fuero debe investigar si procede procesarlo y si ocurriera, debería quedar suspendido de sus funciones. Hasta el cierre de esta edición, recién se había evacuado un primer informe pedido por la Ministro Morales a la Fiscal Leticia Contreras. El cargo de cohecho —que se da cuando "por sí o por interpuesta persona, admitan o convengan en admitir dádiva o regalo por hacer o dejar de hacer algún acto de su cargo"— se basó en supuestas grabaciones telefónicas sostenidas entre Belloni, un socio suyo en la empresa Norgine llamado Winston Michelson y el juez Soto con Mario Santander García, padre del reo.

Santander García acusó en la querella que se había reunido con el juez el 25 de mayo y que en esa ocasión éste le habría dicho que "para todos los efectos debía entenderse con Belloni" y le habría consultado si "estaría dispuesto a caucionar la libertad de su hijo con una fianza de su casa". Después, dijo, le comenzó a grabar las conversaciones telefónicas por instrucción de sus abogados, las que certificó un notario.



Ministro María Antonia Morales: a cargo de querella de Capítulo —un pre-juicio para determinar si cargos contra el juez Soto son reales y ameritan proceso.



Ministro en Visita Raquel Camposano: tomó el caso que llevaba el juez Soto Arenas. La libertad que dio "en forma apresurada" según se la criticó, fue revocada por Corte de Apelaciones el jueves 2.

La primera acción de la Ministro Camposano fue anular la última orden que había dictado el magistrado Soto. Se trataba de un escrito en que decretaba que el OS-7 detuviera a familiares y amigos de Mario Santander, según consignó el vespertino "La Segunda" el 19 de junio. Su segunda diligencia fue dar la libertad bajo fianza a Mario Santander, a poco más de 48 horas de recibir el expediente de mil 400 fojas.

"TODOS DICEN QUE FUE UNA TRAMPA"

El abogado del juez Soto, Jorge Villalobos Bolt —abogado defensor de Manuel Contreras Sepúlveda—, refuta los cargos a su cliente. Dice que "puede ser una trampa" montada contra el magistrado "con el objeto de que el proceso salga de sus manos". Indica que antes hubo acciones judiciales estériles con el mismo fin y que hoy "aparecen otro tipo de cosas", aunque —aclara— "yo no quiero calificar aún". Preguntado si su defendido le ha confesado haber sufrido muchas presiones de este "otro tipo", indica: "Si las sufrió, no me lo dijo". Respecto de la afirmación del abogado Miranda Carrington, quien señaló que el juez tenía "actitudes religiosas extrañas" y que le hacía la "señal de la Cruz" a Santander cuando lo interrogaba (todo esto sobre la base de que el juez es Testigo de Jehová), Villalobos señaló: "Eso es llegar a un terreno muy bajo; ¡maldita me importa a mí si una persona es católica, mahometana o budista!".

El abogado también refuta los cargos de que hay depósitos de alto monto en la cuenta corriente del juez. "Es un hecho que él vive de su sueldo y que su cuenta bancaria tenía como depósito su sueldo y depósitos chicos, incluso de dinero que le habían facilitado, que le habían prestado". El abogado no especificó a qué se referían estos últimos dineros. Agregó que el juez visitó la casa del magistrado sin que encontrara restos de billetes marcados. Sobre las cintas magnetofónicas que existirían, dice que su cliente niega que sea su voz. Señala que "no todo el mundo tiene a su alcance" medios para, tal vez, trucar una voz y menos aún para marcar o impregnar billetes con sales químicas. Al mismo tiempo hace alusión a que Fernando Belloni está vinculado a una radioemisora.

MILITARES Y RATONES

El abogado de la familia de Alice Meyer, Marcelo Cibié, también está muy conmocionado con todos los avatares de este caso. Señala por ejemplo que nunca, en sus 30 años de ejercicio de la profesión, lo habían amenazado de muerte: "Ni cuando defendí al Covema —funcionarios de Investigaciones a los que sigo defendiendo— y tenía en frente gente de tendencia revolucionaria, gente de extrema izquierda".

Respecto de lo ocurrido al juez Soto, cree: "Eso todo debe ser falso, el juez es honorabilísimo (...) Aquí hubo una trampa". Añade: "Suponiendo que sean auténticas las grabaciones y que Belloni haya entregado el dinero, →

POLEMICOS ENTRETELONES

El crimen de Alice Meyer, por las características que tuvo, atrajo inmediatamente la atención de la opinión pública. Por la naturaleza abierta del delito, se suponía que los servicios policiales lo resolverían rápidamente.

Sin embargo, el 25 de diciembre del mismo año, es decir 11 días después del crimen anterior, aparece el cadáver colgado de Delfín Díaz, un joven de 21 años, a quien se le imputa de inmediato la autoría del asesinato de Alice Meyer. El caso se da por "resuelto" por la Dirección General de Investigaciones. La madre de Delfín Díaz, Brígida Méndez, declara el 6 de febrero de 1986 a un diario capitalino que el cuerpo de su hijo presentaba signos evidentes de tortura, quemaduras de cigarrillos y golpes. Y agrega que "de dos cosas estamos seguros: mi hijo no asesinó a esa joven y tampoco se suicidó".

El juez que lleva la causa, Fernando Soto Arenas, solicita la cooperación del OS-7, organismo especializado de Carabineros para la represión al narcotráfico, al mismo tiempo que pide la exhumación del cadáver para una segunda autopsia.

El OS-7, cuatro meses después, pone a disposición de la justicia a Mario Santander Infante, quien es inculpado del asesinato de la joven Alice Meyer. Díaz había sido testigo ocular directo de la acción de Mario Santander que culminó con el asesinato de la joven alemana. Delfín Díaz, entonces, ya no se habría suicidado por remordimiento, sino que habría muerto por "otras razones", señala José Galiano, abogado de la familia.

Mario Santander presenta 15 testigos —que incluyen parientes, amigos, empleados e incluso vecinos— que declaran coincidentemente poder asegurar que el inculpado no salió de su casa el día del crimen de Alice Meyer.

Sin embargo, de entre estos testigos surge la denuncia de Rosa Jara Arias, quien asegura haber recibido una oferta —por parte de una persona vinculada a la familia Santander— de 500 mil pesos para declarar a favor del inculpado. Este hecho permite que el padre de Alice Meyer interponga una querella por falso testimonio en contra de la totalidad de los testigos que declararon a favor de Santander y que le ayudaron a construir su coartada. Así, dentro del caso Meyer se da inicio a otro proceso, que sólo es válido para aquellos que declararon bajo juramento.

Por otra parte, y como parte de las investigaciones que lleva adelante el Duodécimo Juzgado del Crimen, se solicitó la nómina del personal de Investigaciones que estaba de servicio la noche del 25 al 26 de diciembre, es decir, cuando asesinan a Delfín Díaz. Sin embargo, se informa que ello no es posible porque el libro correspondiente había sido incinerado.

Mientras todo esto sucedía, la defensa de Mario Santander, que tiene el abogado Sergio Miranda Carrington, insiste en imputar la autoría del asesinato a Delfín Díaz, apoyando sus argumentos en "descalificaciones sociales", como señala el abogado Galiano.

Se produce un primer vuelco importante el 16 de mayo de este año: el médico legista José Dotte Vásquez establece que la causa de la muerte de Delfín Díaz no fue un suicidio, porque la huella de su cuello era de una cuerda y no de la chomba con la que apareció ahorcado. Su crimen quedó definitivamente vinculado al asesinato de Alice Meyer.

El abogado José Galiano llama la atención hacia el hecho de que el jefe del OS-7, teniente coronel Emilio Zambrano Vilches, y varios oficiales más son retirados de sus puestos y, por tanto, también de las investigaciones vinculadas al "caso Meyer".

Curiosamente, el mismo día que se anunciaba en la prensa el cambio de mando en la cúpula del OS-7, en la misma página del periódico "La Tercera" se reproductan las declaraciones del subprefecto y jefe de la Brigada de Homicidios de Investigaciones, Luis Valenzuela Vergara, en las que señalaba que "no había dudas sobre la participación de Díaz en los hechos investigados (asesinato de Alice Meyer), así como su posterior suicidio. "Para Investigaciones esto está aclarado", decía.

Mientras tanto, las amenazas de muerte se suceden. Primero, hacia una hermana de Delfín Díaz, a quien desde un auto en marcha le advierten que "correrá la misma suerte de su hermano", si sigue indagando. También fueron amenazados de muerte varios testigos del secuestro de Delfín Díaz la noche del 25 de diciembre de 1985, desde el restaurante "El Pollo Chico". Uno de ellos —lo denuncia José Galiano— es detenido por personal de Investigaciones, llevado al cuartel de Las Condes e interrogado sobre su testimonio sobre Delfín Díaz. El interrogatorio fue con brutales golpes acompañados de amenazas para que no vuelva a declarar. El broche de oro en la secuela de amedrentamientos se produce cuando éstas alcanzan al abogado de la familia Meyer, Marcelo Cibié.

A mediados de junio es detenido el empresario Fernando Belloni, quien es acusado de formar parte de una operación que tiene como objetivo la entrega de dinero al juez Fernando Soto Arenas, lo que modifica radicalmente el caso. El juez es separado del caso y trascendidos indican que existe temor de que "lo investigado por el juez Soto se deslegitime a partir de ahora".

Otro de los aspectos que llama la atención de la opinión pública tiene que ver con los abogados que representan las distintas partes de este caso.

La familia Meyer cuenta con Marcelo Cibié, de reconocida reputación como penalista, quien ha actuado en polémicos casos —de clara connotación política— como la defensa de los detectives acusados en el caso Covema. De hecho, el propio Cibié se declara "leal a Investigaciones" por tener aún la defensa en ese caso.

En la "trinchera" contraria, defendiendo al reo Mario Santander, se encuentra otro conocido penalista, el abogado Sergio Miranda Carrington, quien fue abogado del ex jefe de la DINA, general Manuel Contreras. Miranda Carrington defendió a Contreras en el "caso Letelier".

En otra punta del complicado laberinto del caso Meyer está Jorge Villalobos Bolt, que representa al juez Fernando Soto Arenas. Villalobos, al igual que Miranda Carrington, tuvo como defendido a Manuel Contreras, en 1986, en el caso por detenidos-desaparecidos que siguió el juez Carlos Cerda.

El abogado que interpuso la querella contra el juez Soto es otro conocido penalista, Luis Ortiz Quiroga, quien antes defendió a varios dirigentes de la Unidad Popular mientras estos permanecían en Isla Dawson. Ha defendido presos políticos y recientemente asumió la defensa de Ramiro Olivares de la Vicaría de la Solidaridad.

A la familia de Delfín Díaz —la otra víctima en este caso— la representa el abogado José Galiano, quien además ha asumido en varias ocasiones la defensa de presos políticos, así como también representa legalmente al Colegio de Periodistas.

¿Qué tienen en común todos estos abogados? "Prestigio e influencia", aseguran los observadores.

¿dónde está éste?".

De los resultados del cambio de Ministro, dice tener la mejor opinión de la magistrado Raquel Camposano, pero señala que actuó con mucha celeridad al dictar la libertad para el reo Santander. "Se vivían momentos de tremenda conmoción y estaba comprometido todo un aparato jurídico, estaba todo el sistema judicial en tela de juicio y los jueces son como los militares, sufren el mal de los ratones: cuando un ratón se come el queso nadie dice: 'Un ratón se comió el queso'; se dice: 'Los ratones se comieron el queso' ". Concluye que al juez Soto lo sacaron del caso, "se logró el objetivo buscado".

Respecto del crimen de Alice Meyer, señala que se trata de un caso donde —a diferencia de lo que dictaminó el auto de reo— existe homicidio calificado: "Hay lesiones gravísimas, a las cuales sigue la violación y luego el homicidio con alevosía. Es un asesinato porque la muchacha quedó —luego de ser golpeada y violada— en absoluta indefensión y ahí el reo decide matarla".

El abogado hizo un recuento que tal vez ha hecho la opinión pública muchas veces en este oscuro proceso. "Luego del crimen viene el otro asesinato, de Delfín Díaz; más adelante, los falsos testimonios, por los cuales hubo 16 órdenes de detención, proceso que está paralizado porque la Corte Suprema decidió que no era el momento de seguirlo, pero ese momento va a llegar; después viene la sustracción del expediente, luego el cargo de prevaricación, las amenazas..." ¿Qué falta?, se le pregunta. "¡Que asesinen al abogado! No, ¡si son infames! Estamos como en plena Sicilia", expresa.

Cibié también relató a ANALISIS lo que habría ocurrido esa tarde de domingo 15 de diciembre de 1985. Señala que el encuentro de Alice con Santander habría sido al parecer casual "porque había hecho planes con una amiga de ir a la piscina". La fue a dejar y de vuelta a su casa sacó la moto y partió. "Nunca iba a lugares solitarios sola; también se chequeó que nadie llamó esa mañana a Santander a la cancha de golf, donde estuvo jugando". "Presumo —añade— que Alice pasó frente al Club de Golf cuando Santander salía y seguramente se han detenido a conversar —se conocían hacía cuatro años—. Ella tal vez le contó de la pelea con su pololo y que estaba deprimida y él se ofreció a acompañarla. De ahí, Mario Santander se fue a las 14.30 a almorzar y a las 15.00 se levantó de la mesa. Aquí viene la cortada de la parte del reo que dio origen a los falsos testimonios y está asimismo la declaración del mozo y la empleada que hacen verosímil esto. Ellos dijeron que no había visitas en la casa y que a las 15.00 horas lo dejaron de ver. No dicen 'estaba en tal parte'. No. Dicen, 'no lo volvimos a ver hasta las 21.00 horas'. No cabe dudas que el reo salió por la parte trasera del patio, donde hay un cerco de mallas fácil de traspasar. También hay una puerta. No lo vio nadie salir o el que lo vio salir se quedó callado".



Abogados Jorge Villalobos, defensor del Juez Soto, y Marcelo Cibié, querellante contra Mario Santander: el primero defendió al ex Jefe de la DINA y hoy está en "trinchera" opuesta a colega con el mismo cliente. El segundo defiende también al Covema, pero por el "Caso Meyer" recibió primeras amenazas de muerte en su vida profesional.

De acuerdo a lo que el abogado leyó en el expediente, su relato continúa con el desencadenamiento de los hechos fatales. "El 'Topo Gigio' dice que llegaron con Díaz al lugar en el momento en que ella estaba tendida de espalda y tratando de inmovilizarlo a él, que estaba sobre ella, hasta que él se pone en cuclillas y le toma el cráneo con la mano izquierda y le descarga no menos de ocho golpes potentes, lo que es más grave si la cabeza está sujeta por detrás. Por eso la autopsia indica que tenía fracturas en los arcos superciliares y el maxilar. Todos estos golpes de puño son mortales, pero la causa precisa de la muerte es el golpe en la cabeza contra la piedra cuando él la lanza al canal. Santander dejó la moto de tal forma que pareciera que la niña se cayó a la zanja desde ésta".

Consultado sobre si Santander tiene antecedentes de ser violento, señala que no lo sabe pero que sí le han llegado soplos al respecto.

Otras fuentes señalaron a ANALISIS que además de la conducta agresiva del reo cuando lo fue a ver un receptor judicial a la cárcel, también se portó muy violento e insolente con el juez Soto. Incluso en una ocasión le habría dado un puntapié a la máquina de escribir que había en la sala...

La hermana del acusado del crimen tiene una opinión distinta. Como expresó a ANALISIS, "Mario sería incapaz de matar a una mujer. Yo lo sé porque soy mujer".

PATRICIA COLLYER
LIBIO PEREZ Z

BUSCANDO EL UBICATEX



EL UBICADO

Difícil pero no imposible. Aún tenemos Ubicados ciudadanos. Porque la mejor forma de ubicarse es prometer y cumplir. Hechos y no palabras dijo mi tío Eustaquio, que nunca estudió en la Universidad de Chile pero era hincha del club de fútbol de esa ilustre casa de estudios. Claro, pues, esta vez no fueron sólo los estudiantes, también se pusieron firmes los académicos y así calladitos, como que no quiere la cosa,se arrimaron los funcionarios. Toda la comunidad universitaria de la Chile dijo BASTA y pararon en seco.

El frenazo de las actividades en la Universidad de Chile se escuchó hasta en Pekín, pero aun cuando el apellido del general a cargo de esa universidad es Soto, perfectamente podría llamarse Tapia. Sordo salió el caballero, porque a pesar de las cartas, visitas, palomas mensajeras y señales de humo que le han hecho los tres estamentos universitarios exigiendo solución a la crisis económica que los afecta, el General Delegado no se da por enterado.

Por supuesto que el defecto del oído de Soto no amilanó a los valientes de la U. Ellos se mantuvieron firmes, no cedieron ante las amenazas ni ante las promesas en el aire. El paro continuará hasta que la solución real esté al alcance de la mano, aunque para ello deban tener clases por correspondencia en alguna comisaría santiaguina.

Ministros más ministros menos, con Gaete o sin él, la comunidad universitaria decidió recuperar su dignidad y el billetón tendrá que salir de alguna parte. Total, con tanta divinidad en el Gobierno cómo no se van a hacer un milagrito. a



EL CAREPALO

Será irreverente, tal vez nos condenemos al fuego eterno. Pero, ¿qué más da, si "EL" ya nos había sacado de la lista de sus predilectos? Sí, esta semana el Carepalo se fue a las alturas, fue elegido el Eterno, el Bienamado, ése que está arriba de nosotros porque Dios lo puso. ¡Cuánto orgullo para la Nación estar gobernada por un representante del Altísimo!

Claro pues, Dios no podía dejarnos abandonados en las manos del demonio marxista. Y lo envió en directo, pero con una advertencia clara. ¡Esta vez no puede cometer los errores de Cristo y andar por ahí resucitando Lázaros! Nadie puede destruir su obra. No, señores. Los que mueren, muertos seguirán. Los vivos deben recordar que la vida es prestada y en cualquier momento la orden puede revocarse. Es así como "EL" no se ha limitado a cumplir los mandatos del Señor impidiendo las resurrecciones. No pues, si con su perfección se ha preocupado de que los Lázaros que andan por allí haciéndose los cuchos se mueran de a lotes, así no hay peligro de que se saquen las mortajas de repente y ¡zas! crucifiquen al Divino.

Si alguno se atreve a dudar de la calidad divina de nuestro protector, sus devotos aseguran que la cara de felicidad del Papa cuando salió al balcón de La Moneda era de puro gusto de fotografiarse por primera vez con el enviado de Dios. En los últimos días a los jóvenes de Avanzada Nacional se les dio como tarea pa'la casa aprenderse de memoria el "Alabaré, Alabaré", que reemplazará definitivamente el Himno Nacional cuando "EL" aparezca en público. También se está eligiendo el modelo de aureola que llevará en las ceremonias oficiales. Ya se formó una comisión pro-beatificación y posterior canonización del gobernante.

Un grupo de damas del voluntariado dirigió una carta al Vaticano solicitando la resolución de santidad del susodicho. "La revelación nos tomó de sorpresa —declaró una de ellas— yo siempre había sostenido que el Jefe tenía como pasta de enviado divino. Pero si estoy segura de que el Papa por el solo hecho de haber estado en contacto con "EL" adquirió nuevas facultades,como la de hablar en otras lenguas.

Esta magna noticia, sin embargo, ha causado consternación en los círculos políticos (¡aj, qué asco!). Se sabe que el cielo es una monarquía absoluta y ETERNA, así que aquellos ilusos que insistían en eso de plazos y no metas, se desvanecerán en el limbo. En el extranjero ya supieron de nuestra mansa cu... y empezaron a llegar las peticiones para que "EL" los apoye, bautice niños, apadrine vacas charolé y emita bulas. Eso de las bulas incluso serviría para arreglar el problema de la deuda externa, ya que vendiendo éstas las arcas fiscales se repletarían de dinero.

Los posibles milagros de nuestra divinidad empiezan a rumorearse. Algunos piden que se levante en la mañana y entre tiburón y tiburón, sople y aleje el smog. Otros sostienen que sus realizaciones serán a nivel macroeconómico: multiplicará los peces y los panes. Para lo de los peces ya cuenta con la barra de Merino. a

HABLA UNA MUJER-TAXISTA:

"Al principio me decían

- *Era la actitud que tuvieron con Delia Andrade Valenzuela sus colegas hombres cuando la vieron "taxeando" por primera vez.*
- *"Cuando un día le dije a uno: '¿y por qué no vas a ver qué está haciendo tu mujer en la casa?', dejaron de molestarme", relata divertida.*

Se ve alegre y llena de energía. Al preguntarle la edad, dice "ponga... a ver, unos 45". Lleva siete años separada y desde entonces mantiene a sus tres hijas, la menor de las cuales tiene 8 años. Su único ingreso es lo que le da diariamente el taxi: "Nooo, mi marido no me pasa nada. ¡Si usted sabe que cuando los hombres se entusiasman con otra mujer se ponen despilfarradores!", relata sin perder la jovialidad.

—¿Desde cuándo y por qué es una mujer-taxista?

—Desde hace 4 años. Yo trabajaba de secretaria en una Importadora de Cerraduras que lamentablemente, como tantas empresas, quebró. Yo ya me había 'metido' en este auto —para ayudarme económicamente— y entonces me lo trabajaban choferes.

"Cuando quedé cesante, seguí manejándolo yo. Por un lado, fue bueno porque el auto me lo tenían casi arruinado. Por otro, fue bastante triste no recibir más una cantidad de dinero mensual y fija".

—¿Y buscó otra pega?

—Sí, muchas. Pero en este país si uno postula a un trabajo y tiene más de 40 años, la hallan 'vieja'. Y eso que yo me siento con las energías de cualquier mujer joven. Lo prueba el hecho que realizo este trabajo agotador: yo salgo a las 7.30 de la mañana y vuelvo a la casa cerca de las diez de la noche, excepto los viernes que es un buen día para esta pega y llego mucho más tarde. Ni siquiera me detengo para ir a almorzar a mi casa: ando con un cocaví y un tejido. Y cuando me doy un rato para descansar, como y tejo un poco.

—¿Usted tiene un sector de recorrido habitual o va donde le pidan?

—Bueno, desde que empecé me hice mi "paradero personal" aquí en Pedro de Valdivia. Siempre parto de aquí pero, claro, a veces me toca ir lejos, a una población, por ejemplo. Generalmente, en esos casos, salgo y vuelvo con los pasajeros.

—¿Cómo fue la recepción de sus colegas hombres cuando usted se inició en esto?

—Al principio la rechazan a uno. No sólo me pasó a mí, sino a varias colegas que taxeamos. Nos decían: "¡Mejor vayan a cocinar a su casa!". Ante esto, yo un día le dije a uno de ellos: "¿Y por qué no vas a ver qué está haciendo tu mujer en la casa?". Pero ya pasó esa etapa. Ahora son todos muy amables.

—¿Y ha tenido problemas serios?

—Bueno, tuve dos percances, que gracias a Dios no fueron mayores. Uno ocurrió después que me tomaron en el centro dos jóvenes que se subieron al auto casi sobrecorriendo. No me decían donde iban, sino que decían: "Siga para adelante". Llegamos así hasta más allá de Vivaceta. Ahí yo presentí algo porque los veía que murmuraban. Sentí miedo, aunque yo siempre me encomiendo a Dios porque él sabe mejor que nadie que en mi casa mis hijas me necesitan todavía.

"Afortunadamente, en ese sector había un paradero de taxis. Cuando vi que uno de los jóvenes se había cambiado de lugar, decidí abrir la puerta y saltar. Grité: "¡Colegas, ayúdenme!" y uno de ellos corrió hacia mí. Los pasajeros no tenían un veinte para pagar y andaban con una cortapluma, por lo que el colega dedujo que me iban a quitar la plata. Así es que todos los del paradero se las 'arreglaron entre hombres' con mis patudos pasajeros".

—¿Y le quedaron ganas de seguir trabajando?

—Quedé con mucha angustia y miedo. Era la primera vez que me pasaba. No podía manejar porque el pie en el acelerador me pataleaba. Entonces me detuve un rato y lloré un poco. Después me fui a mi casa. Pero al otro día salí a trabajar igual.

"Tiempo después me ocurrió el segundo problema. Una mujer que me tomó en el centro me hizo recorrer prácticamente toda la ciudad, desde la una y media de la tarde hasta las nueve de la noche. A esa hora me hizo que la llevara a su casa, una lujosa residencia en Pedro de Valdivia Norte, y allí me dijo que ella había andado cobrando, que nadie le había pagado, por lo tanto ella tampoco me iba a pagar... Le dije que a lo menos me diera los mil pesos de la bencina, pero nada. Fui a una comisaría cercana y los carabineros me dijeron que



Delia Andrade maneja desde hace cuatro años, cuando quedó cesante porque quebró la firma donde laboraba. "Esto es agotador: taxeo de lunes a viernes, de 7.30 a 22.00", señala.

Mejor ándate a cocinar!»



"A los hombres que pretenden 'tirarse al dulce' opté por seguirles la corriente. Así manejo menos tensa y hasta se puede llegar a ser amigos".

volviéramos al día siguiente, a las 7 de la mañana, a esa casa. Lo hicimos y la mujer ya había salido. De modo que ellos me dijeron que me arreglara 'por la buena', o que pusiera una demanda por estafa, pero que ellos me aconsejaban que mejor me olvidara de la plata porque iba a puro perder el tiempo..."

—¿Cómo es la actitud de los pasajeros cuando ven que el chofer es una mujer?

—La reacción negativa se ve más en las mujeres. Por ejemplo, cuando me hace parar una pareja, el hombre levanta la mano pero cuando se acercan y la mujer ve que voy yo manejando, dice: "Ah, no, no, no". Y entonces el hombre lo único que hace es encogerse de hombros y decirme 'disculpe'.

"Cuando me toma un hombre solo, en general me echan tallas como: '¿Usted cree que vamos a llegar donde yo le pedí?'. O 'a uno no le queda más que entregarse a las manos de una mujer, porque al final son ustedes las que nos manejan'. ¡Y eso que yo nunca he chocado!

—¿Qué dicen sus hijas de su trabajo?

—Ellas están tranquilas porque cada vez que salgo yo les digo: "Yo voy a volver". Además, una hermana me las cuida hasta que yo llego en la noche.

—¿Aparte de los días viernes, hay otros especialmente buenos?

—Hay fechas que son mejores, como los días de anticipo y cuando pagan a fin de mes. Ese día mucha gente me dice: "Yo no tomo nunca taxi pero es que ando pagado así es que mejor me voy en auto, no sea que me roben en la micro".

—¿Es "rentable" esta pega?

—Lo es para el que no tiene deudas. No es mi caso, porque yo no he terminado de pagar el Peugeot ni he ido a la renegociación. Además, sólo vivo de esto, o sea me alcanza nada más que para sobrevivir: pagar el arriendo, educar a mis hijas, comer. Y mantener el auto, que es lo más caro.

—¿Son celosos los taxistas? Es decir, esto de los paraderos "propios" es motivo de peleas, ¿no?

—Bueno, hay un respeto tácito por los lugares de cada cual. Yo si veo un paradero que dice "Para 5 taxis" y hay sólo tres estacionados, no me voy a parar ahí. Pero a mí me pasa que en mi esquina ronda desde hace un tiempo un taxista hombre que me ocupa el lugar y que me dice que "las esquinas son libres". Eso lo entiendo, pero parece que él no entiende eso del respeto tácito.

—Cuénteme de anécdotas. Me imagino que lo que escucha dentro del auto debe dar para muchas...

—Casi toda la gente que sube tiene sus problemas, como todo el mundo, y en el auto como que encuentran un desahogo y le conversan a uno. Una cosa que es anecdótica, por lo sorprendente, es ver cómo a los hombres les afecta mucho más la infidelidad. Me tocaron dos casos de pasajeros que me contaron su historia y eran hombres deshechos. Era dramático verlos, decían que vivían sólo por inercia. ¡Y uno que pensaba que para las mujeres era peor esa experiencia!

—¿Usted les "mete" conversación a los pasajeros o es a la inversa?

—Generalmente, ellos me inician conversación —claro que no faltan las personas totalmente parcas—, y esto es grato porque se hace un trayecto más agradable conversando.

—¿Y por ser mujer le han tocado muchos hombres que se le "tiren al dulce"?

—Sí, es común. Pero en un momento dado me di cuenta que mejor que parar el auto y decirles 'bájese', era seguirles la corriente. Este es mi trabajo y lo que interesa es llevar pasajeros, no? Entonces ahora les digo que sí a todo, que 'no hay problema, que nos juntamos en tal parte'. '¿A tal hora?' 'Bueno' 'Realmente va a venir'. 'Sí, le juro'. Usted sabe que el hombre como halagador, es número uno. Otras veces me dicen: '¿Y su marido qué hace?' 'No, si no tengo marido, así es que no tengo ningún problema'. Y ellos dicen: '¿Y no quiere tener un 'problemita' por un rato?'

—¿Le ha tocado pelear con algún pasajero?

—He tratado de no hacerlo pero sí me he molestado. Es que hay gente que sube y expresa sus ideas y yo se las respeto. Y cuando me piden mi opinión, se enojan. ¿Entonces para qué me la piden? Me pasó una vez con un señor que me dijo algo como: "Usted dice cosas como las que dicen los comunistas"...

—¿Las conversaciones políticas son frecuentes?

—Sí, todo el mundo sube hoy al auto con las frases: "¿Y se inscribió en los registros?". O: "Tiene que hacerlo, es necesario". También son muchos los que dicen: '¿Y para qué se va a inscribir uno si igual va a salir elegida esa persona que quiere salir elegida, votemos o no?".

—¿Usted diría que la gente muestra menos miedo de hablar que hace unos años? ¿Los ve más descontentos?

—Se manifiestan descontentos y no tienen miedo a hablar. O me habrá tocado la suerte de que yo inspiro confianza. Pienso que el auto lo ven como un recinto privado donde nadie los escucha, y hablan.

—¿Cómo ve a la gente: esperanzada o desmoralizada?

—De todo se ve, pero yo creo que no se puede perder la esperanza de que va a haber algo mejor, aunque tal vez tarde en llegar.

—Si pudiera cambiar su pega, lo haría?

—Al tiro, porque esto me ha afectado mucho físicamente, sobre todo la columna.

—¿Y qué le gustaría hacer?

—Me encantaría vivir en un lugar más campestre, más tranquilo, preocupada de la tierra, de las plantas, que me gustan tanto. Vivir tranquila, lejos de la ciudad, de todo esto tan atolondrado y ruidoso. Y sacrificado. Esto de vivir corriendo siempre, con la máquina que la va pillando, y que hace que uno vaya dejando cosas por hacer... a

PATRICIA COLLYER

Teatro
Café
Espectáculos

EL NUEVO GRUPO

JOSE IGNACIO CABRUJAS

ACTO CULTURAL

M.E. DUVAUCHELLE
ALICIA QUIROGA
PAULINA HUNT
JULIO JUNG
JOSE MIGUEL SOZA
HECTOR NOGUERA

Dirección:
ALEJANDRO CASTILLO

Miercoles, jueves y viernes
19.30 Hrs.
Sabado 19.00 y 22.00 Hrs.
Domingo 19.00 Hrs.

TEATRO
EL GALPON DE LOS LEONES

CAFE del CERRO

Lunes 6, martes 7 julio:
Pablo Herrera • Grupo
Miércoles 8: DAGI GOU • Grupo VENUS
Pop chileno
Jueves 9 al sábado 11 julio

OSCAR ANDRADE

Viernes trasnoche: Pancho Cha • Música Humor
Sábado trasnoche FELO Música y Humor
EL GARRO
Lunes 13: Música de vanguardia
MARKAMARU
Martes 14: Música Andina
Ernesto Pinto Lagarrigue 192

TEATRO ARTE CAMARA NEGRA

PARAMO

Nelson Brodt



JUEVES A DOMINGO 20 HRS.
$ 600 - EST. $ 300
RESERVAS FONO: 2515638

1987



BURLITZER

TEATRO BAR CAFE ESPECTACULOS

"OH MORIR CON HONOR O VIVIR POLLO"
CAFE-CONCERT con:

COCA MALUCHA GONZALO Y CRISTIAN

VIERNES 22.00 HRS
SABADO 21.30 y 23.45 HRS
$ 1.000

TODOS LOS DIAS ALMUERZO EJECUTIVO $300

PROVIDENCIA 2124 SUBTERRANEO
FONO: 2318899

JAZZ DE TRASNOCHE
VIERNES 24.00 Hrs
Entrada $400
con cerveza incluida

CONSTITUCION

CINE VIDEO ARTE / JULIO 87

Lu. 06: "Heavy metal". Universo de fantasía. 22.00 h.
Ma. 07: "Busco mi destino". Peter Fonda y Denis Hopper. 21.00 h.
Mi. 08: "Bob Marley". Su último recital. U.S.A. 1980. 21.00 h.
Ju. 09: "Pink Floyd en vivo". En las ruinas de Pompeya. 1971. 21.00 h.
Vi. 10: "Inti-Illimani en Inglaterra". Bristol 1984. 21.00 h.
"Heavy Metal". Universo de fantasía. 01.00 h.
Sá. 11: "Silvio Rodriguez: Que levante la mano la guitarra". Sus comienzos y las canciones del álbum Causas y azares. 21.00 h.
"The Doors". Con Jim Morrison. 23.45 h.
Do. 12: "Jimmy Hendrix en vivo". Monterrey y Hawai 1969. Su último recital. 21.40 h.
"Busco mi destino". Peter Fonda y Denis Hopper. 23.00 h.
Lu. 13: "Joni Mitchel". Concierto Jazz 1981. 21.00 h.

Constitución 275. Fono: 771685
BARRIO BELLAVISTA

¿SU AVISO EN ESPECTACULOS?

CONTACTESE CON NUESTRO DEPARTAMENTO DE PUBLICIDAD
FONOS: 2234386-2254807

¿INTERVENCION EN EL FUTBOL PROFESIONAL?:

El "Choro" Soria contra el monstruo

- *La Dirección de Deportes destituyó, por secretaría, al presidente de Deportes Iquique, quien acusa que le pusieron la bota encima.*



"Esto ya superó todo lo pensado. Ahora ya no sólo nos pusieron una bota encima, sino que nos pisotearon con todo", fueron las declaraciones de Jorge Soria Quiroga, presidente del Club de Deportes Iquique, al saber que la Dirección General de Deportes había enviado citaciones personales a todos los socios del club nortino para una elección de directorio de la entidad.

La situación tiene tres aristas. Para Soria es simplemente una intervención sin precedentes en la historia de la Federación de Fútbol Internacional Asociado (FIFA). Para la Dirección de Deportes (DIGEDER), todo no pasa de ser un simple ordenamiento de algunas cosas que no marchaban bien en Iquique. Para la Asociación de Fútbol Profesional (ANFP), es una tozudez de Soria, ya que se sabe que él arrasa en cualquier elección por manejada que sea. Así se ha confirmado en los últimos años.

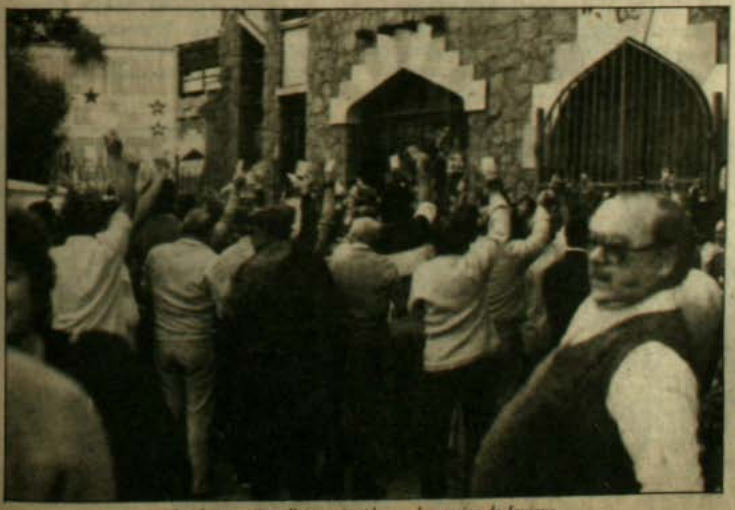

La democracia callejera ejercida por los socios de Iquique.

Siguiendo los poco claros pasos del hecho, no es muy difícil llegar a la conclusión de que quien más se acerca a la realidad es Jorge Soria, y quizás si todo se aclare más al escudriñar en el pasado de Soria, que no tiene nada de delictuoso, pero que lo transforma en "peligroso" para el Gobierno del Capitán General.

REGIDOR A LOS 26

Jorge Soria Quiroga nació el primero de noviembre de 1936, obviamente en Iquique. A los 14 años entró a las Juventudes Socialistas. Hasta hoy milita en el PS, condición que nunca ha escondido. A los 26 años, durante el gobierno de Jorge Alessandri, fue elegido regidor y al año siguiente, en 1963, asumió como alcalde de Iquique. Allí estuvo hasta el 11 de septiembre de 1973. Después, Pisagua y Mulchén, en campos de reclusión, hasta su regreso a su querido Iquique en 1978. Durante su medio siglo de vida ha tenido tres apodos: Pituco, Loco y Choro. Este último lo acompaña hasta hoy y no en vano.

Deportes Iquique nació en 1977. Hasta 1984, el directorio lo formaron personas designadas por la autoridad. Allí emergió Soria; megáfono en mano realizó su campaña. Su pasado lo ayudó para en poco tiempo conseguir la votación que no dejó lugar a dudas: Soria presidente de los "Dragones Celestes", un equipo con temperamento que enlazaba perfecto con el Choro. La Costanera, el camino a Oruro, la Zona

ESCANDALO EN CORDOBA:

POR UNOS DOLARES MAS

Felipe Morales, tesorero de la Asociación Nacional de Fútbol Profesional, (ANFP), se salió de madre en los idílicos parajes del balneario cordobés de Carlos Paz. Arremetió con todo y dijo que "los jugadores, más que profesionales, son chilenos, y esta vez han tomado una actitud francamente antipatriota".

Roberto, "el Cóndor", Rojas se estiró cuan largo es y rebatió al directivo en forma tajante. "¿Quién es el señor Morales? No lo conozco y yo sólo obico a Miguel Nasur".

Luego de largas horas de dimes y diretes entre el plantel y los dirigentes, el problema llegó a una solución y la Selección Chilena de Fútbol salió al césped del "Chateau Carrera", de Córdoba, para debutar en la Copa América ante Venezuela. Luego de lo mostrado por los chilenos al cabo de los 90 minutos de juego, el hincha se preguntó:

¿Y para esto se pelearon tanto?

La verdad es que la presentación de La Roja dejó bastante que desear y superaron con bastante esfuerzo al rústico seleccionado de Venezuela.

El conflicto nació por los siempre cochinos y viles dólares. Los astros querían premios por punto ganado. Los directivos sólo pensaban dar dinero por la clasificación. Al final, los jugadores le doblaron la mano a la gente de la ANFP encabezada por Miguel Nasur. Pero el escándalo quedó y no se puede borrar.

Carlos Ojeda, brigadier general y Director de Deportes, fue lapidario en sus juicios al respecto y manifestó que "si no arreglaron antes de partir, no debieron haber viajado". En una de esas —para variar— el superintendente del deporte dio en el clavo.

Franca y la hostería Cavancha, algunas de sus obras como alcalde, daban sus frutos, impensadamente, a más de una década de distancia.

El contraataque no se hizo esperar. El rival agrupó gente en el mediocampo, ordenó su defensa y con un par de veloces punteros comenzó a alimentar tupido y parejo al centrodelantero: la prensa oficialista. Las estocadas fueron en plena área chica: que Soria era ladrón, que manejaba el club a su maña y antojo, que usaba el deporte como trampolín político. Soria soportó mandando la pelota al tiro de esquina cuantas veces fue necesario. Al final, le metieron el gol por secretaría.

En marzo de 1986, Sergio Ebner, secretario regional ministerial de Justicia, ordenó incautar libros y documentación del club ante denuncias de malversación de fondos que habría hecho Soria. La auditoría no se hizo esperar y Soria salió libre de culpas, como quien sale jugando desde su propia área y luego de dejar varios rivales en el camino da un pase-gol al más hábil de sus delanteros, y "de taquito". De libros y documentación nunca más se supo.

POR ACLAMACION

Pero el rival no se rindió tan fácilmente y entró al segundo tiempo con una clara disposición ofensiva, a ganar a como diera lugar. En diciembre del año pasado se realizó la elección de directorio. Soria arrasó y no tuvo oponentes. El acto fue vigilado por el notario público Manuel Scheppeler, y con fuerte resguardo de Carabineros, quienes salieron entre aplausos una vez terminado el acto.

En los descuentos, el Ministerio de Justicia declaró ilegal el acto, porque se había hecho con estatutos no aprobados, cuestión que algunos entendidos en la materia opinan que no es necesario.

Para las autoridades, se requería una nueva elección en Iquique. Soria la citó para el domingo 21 de junio en el Estadio Municipal. Grande fue la sorpresa cuando los socios encontraron el recinto cerrado y rodeado de carabineros. En plena Avenida Balmaceda, a 25 metros de la playa, a Soria le afloró el "Choto" e informó de todos los atropellos. Nueva elección, y el presidente y todo su directorio fue confirmado por 298 votos a 0. Una goleada de proporciones.

Obviamente,la autoridad no hizo caso y el plantel profesional de Iquique entrenó durante toda esa semana en canchas de tierra, porque el pasto no es precisamente algo que abunde en el Norte Grande. Ahora les pasaron el preciado pasto del Municipal en estricto horario matinal.

La Digeder llamó a elecciones con la venia de la ANFP. Soria no aguantó más y denunció a Miguel Nasur, titular del fútbol profesional, de haberle ofrecido su apoyo y... nada a la hora de "los quiubos". Nasur temía que se le quitara a Chile la sede del Mundial Juvenil si "papá" FIFA sabía de la intervención.

Y allí se quedó Soria, con "los crespos hechos", a pesar de lo "chuzo" de su negro cabello. Envió cables a la FIFA, al Comité Olímpico Internacional, a todo el mundo. Interpuso un recurso de amparo ante la Corte de Apelaciones de Iquique y se quejó ante la Comisión de Derechos Humanos.

El encuentro sigue en los descuentos. Soria se defiende como Choro de espaldas y la tira para la galería; sus detractores están con todo a la ofensiva, secretaría incluida.

"Iquique es puerto, Soria es Choro", decía una canción de las campañas de Soria en la arena política. Se la escribió Ramón Gallegos, un militar.

OMAR JAZY




©Palomo

LABORATORIO CLINICO
GILABERT
centro de especialidades médicas
Pediatría Medic. Interna
Cardiología Neurología
Manuel Montt 1815
F.: 2255243 - 497347

UD...TIENE QUE LEER



PIDALO EN LAS MEJORES LIBRERIAS O A LOS TELEFONOS: 2327586 - 2327574

SIDA:

La única vacuna es la educación

- *Talleres de educación sexual en áreas de alto riesgo.*
- *Prejuicios y desconocimiento, los aliados más poderosos del virus.*
- *Con novedosa metodología intentan despejar errores y mitos sobre el SIDA.*

La única vacuna que hoy tenemos contra el SIDA es la educación de la población. Esta afirmación tan tajante, hecha ante los miembros del Senado argentino por Irene Gorjman, directora del Centro de Educación Sexual del Ministerio de Educación y Justicia, es el reflejo del convencimiento al que, día a día, llegan más expertos sobre el tema.

Desde el mismo momento de la detección de los primeros casos del Síndrome de Inmunodeficiencia Adquirida en el mundo, hace aproximadamente cinco años, científicos de todas las latitudes se volcaron a la tarea de aislar los virus que lo producen y encontrar tanto tratamientos adecuados para socorrer a las personas infectadas como vacunas capaces de prevenir su multiplicación. Hasta hoy, sin embargo, los resultados en estas dos últimas áreas han sido negativos: los índices de casos siguen creciendo de manera alarmante y surgen nuevas áreas de riesgo.

Frente a esta realidad, el único camino posible para detener el avance de la enfermedad parece ser el de difundir la información necesaria para que la población misma sea la responsable de tomar las medidas destinadas a reducir e incluso evitar los riesgos de contagio. Pese a la simpleza de este enunciado, la experiencia argentina demuestra que se trata de una labor compleja que requiere profundas reflexiones metodológicas y no escapa a ciertos condicionantes ideológicos que, en muchos casos, han llegado a inhibirla y hasta transformarla en un elemento contraproducente.

Por tratarse de una enfermedad de transmisión sexual —esta vía de contagio y la sanguínea son las únicas comprobadas—, el campo de trabajo de prevención del SIDA está poblado de intenciones que tienen relación con lo religioso y político-ideológico más que con la atención primaria de la salud. No son pocas las veces que con un discurso de neto corte terrorista se busca marginar a determinados sectores sociales —homosexuales, prostitutas, drogadictos—, se condenan modos de vida y se llega incluso a proponer la total abstinencia sexual como única "salvación" posible. Por otra parte, la prensa sensacionalista —y otra que no lo es tanto pero que descuida sus fuentes de información— bombardea con datos explosivos e inexactos que la enfermedad se transmite a través de la saliva, por el contacto piel a piel o por simple vecindad; lo que crea situaciones de verdadero pánico social y promueve el surgimiento de mitos sobre el SIDA que terminan obstaculizando la tarea preventiva.

En el marco de una situación sanitaria que comienza a ser alarmante, pese al relativamente reducido número de casos detectados, en Argentina acaba de ponerse en marcha un plan de educación preventiva del SIDA que, por sus novedosas características metodológicas, se espera pueda neutralizar todos estos obstáculos y convertirse en una efectiva herramienta sanitaria para la población.

Mediante talleres lúdico-creativos de educación sexual están comenzando a realizarse en las áreas calificadas de mayor riesgo en el país encuentros participativos con distintos sectores de la comunidad, con el fin de conocer sus diferentes grados de información sobre el tema, así como también los mitos y errores que están operando sobre ellos. A partir de esta base real —y no de una comunidad "ideal" como se ha venido haciendo históricamente— se intenta comenzar a evacuar dudas y brindar los conocimientos necesarios para evitar el

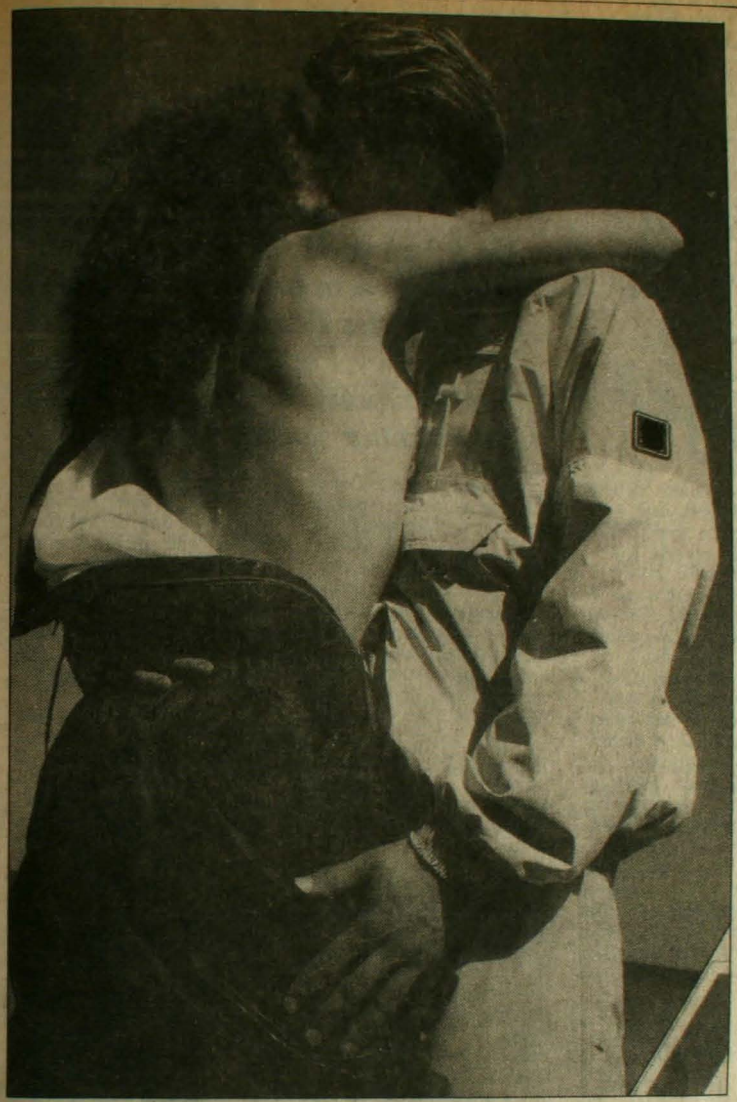

contagio del SIDA y cualquier otra enfermedad de transmisión sexual.

"Los distintos juegos elaborados se convierten en una vía de expresión de ideas, sentimientos y temores que, de otro modo, dado el grado de represión que sufre el tema sexual en la población, tal vez no podrían salir a la superficie. Una vez conocida, y utilizando el mismo lenguaje de la gente, tratamos de dar toda la información que haga falta", explican los expertos del Centro de Educación Sexual. "Además, esta manera de trabajar en prevención evita caer en mensajes rígidos sobre lo que "se debe" hacer, que en la mayoría de los casos no son compartidos ni comprendidos por sus destinatarios ya que no contemplan las particularidades culturales de cada sector.

"Cuando enfrentamos al SIDA —concluyen— nuestros enemigos no son sólo los virus: el desconocimiento y los prejuicios sobre sexualidad son sus aliados más poderosos. Con esta metodología educativa podemos combatirlos simultáneamente".

ALASEI

ESTUDIOS PUBLICOS

Nº 26 OTOÑO 1987

Robert Nozick
Justicia y Orden Socioeconómico. Teoría del Título Posesorio

Michael Novak
Los Derechos Humanos y el Nuevo Realismo

Enrique Barros
La Democracia como Forma del Poder. Un Enfoque Normativo

Hans Albert
El Concepto de Jurisprudencia Racional

Patricio Mardones
Evolución de la Legislación Laboral Chilena

Rodrigo Alamos
La Modernización Laboral

Alfredo Irigoin
La Vigencia de Adam Smith

Documento

Seis Discursos del Papa Juan Pablo II en Chile. Texto Integro

Tamara Avetikian
Selección de Escritos de Adam Smith

En venta en Librerías Altamira, Andrés Bello y Universitaria.

Suscripción

Un año	$ 1.000	(IVA incluido)
Estudiantes	$ 500	(IVA incluido)
Dos años	$ 1.500	(IVA incluido)

Centro de Estudios Públicos, Monseñor Sótero Sanz 175, Santiago, Chile, teléfonos 2315324 y 2315325.



Ciencia ficción y lujuria con "Barbarella".

COMICS:

Del héroe al malhechor

- ***En 90 años de historia, el comic o la historieta ha evolucionado de inocentes tiras cómicas como "Lorenzo y Pepita" (una de las más antiguas), a "Barbarella", una heroína sensual y erótica.***

Hace más de 90 años que irrumpieron en el mundo de las imágenes. Y lo hicieron a caballo de los periódicos.

Superman, Flash Gordon, Dick Tracy, Los sobrinos del Capitán, Lorenzo y Pepita, Mafalda, el Gato Félix, Mandrake el Mago, el Príncipe Valiente, Fausto y Crisanta, Popeye y Astérix, son algunos miembros de la inacabable galería de héroes de las tiras cómicas que más éxito han tenido a lo largo de su existencia, en los diversos rubros: aventuras, infantiles, espionaje y hogareñas. Sus características: los protagonistas no envejecen o no crecen —tampoco mueren, a pesar de las sangrientas emboscadas y los peligrosos tiroteos—, son paladines de la justicia o chicos traviesos sin maldad en sus cabecitas, son matrimonios desavenidos pero formales, y también animales enamorados o maternales.

Pero todo tiene normas en este mundo y los comics no se escaparon. El año 1954, más de medio siglo después de la aparición de las tiras cómicas en los periódicos mundiales, la "Comic Magazine Association of America" promulgó un código para regular el estilo y contenido de los comics que habían comenzado a ocupar su espacio ilustrado para rebelarse contra el establishment. La regla 6, parte A, decía: "En toda instancia, el bien deberá triunfar sobre el mal y el criminal será castigado por la fechoría". Otra regla: "Todas las escenas de horror o excesivamente sangrientas o crímenes horribles, depravación, lujuria y masoquismo no serán permitidas". El senado norteamericano consideró, por aquellos años, que algunas de las series dibujadas atentaban contra las buenas costumbres, la moral y el buen gusto y ordenó una investigación para determinar la relación entre la lectura de estos comics y la delincuencia juvenil. De ahí el código, que además obliga a tomar precauciones especiales "para evitar toda referencia a las afecciones o deformaciones físicas".

EL NACIMIENTO DEL NIÑO CALVO

"The Yellow Kid" (el Chico Amarillo) está considerada la primera historieta del mundo moderno. Apareció publicada en 1894 en el "New York Herald" y su creador fue el dibujante Richard Outcault. Relataba, en ilustraciones, las desventuras de un niño con poco pelo y que usaba una camiseta amarilla, larga hasta el suelo, donde se inscribían los textos de sus diálogos y monólogos. Fue tal el éxito de este primer comic que se dio un fenómeno muy propio de los años 80 de este siglo: se fabricaron miles de artículos y prendas con la figura del protagonista calvo.

Las empresas periodísticas de esos años se dieron cuenta de la importancia que podían llegar a adquirir los nacientes comics e introdujeron suplementos dominicales con historietas humorísticas. Nueva York, Madrid, Londres, Roma, Buenos Aires y Santiago se fueron acostumbrando a leer "Las amenidades del diario vivir", tira cómica que apareció en 1904 y que debido a las numerosas traducciones (circula en 71 países y 27 idiomas) se conoce también por el rótulo de "Fausto y Crisanta". Decenas de nuevas tiras fueron naciendo con el paso de los años, a pesar de las funibundas campañas que se emprendían regularmente en contra de las historietas: la mayor fue entre 1910 y 1912, y la patrocinaron centros de madres y órdenes religiosas. Las acusaban de corromper a los menores y hacerlos "más pícaros". En 1919, apareció uno de los personajes que más vigencia han tenido y que no se quedó solamente en el papel sino que fue protagonista de películas de cine y de series de dibujos animados en la televisión. "Popeye el marino" es el único personaje de comics que tiene una estatua propia: está en la ciudad norteamericana de Texas desde 1937 y la erigieron los sembradores de espinacas de esa ciudad por la espectacular promoción de su producto, a nivel mundial. Popeye es uno de los pocos héroes que manifiesta sus sentimientos de amor hacia su novia: besa con pasión a Olivia, lo que sorprende en esos años en que los protagonistas sólo acarician las manos de sus eternas prometidas.

La tira cómica tuvo una acogida popular inmediata y ésta se extendió por el tiempo, debido a su sabia evolución. Ajustaba sus héroes a la tendencias en boga en la sociedad lectora: "Betty Boop" fue uno de los primeros personajes sexys de



Betty Boop, la sexy de la "folle epoqu

las historietas y apareció durante los años de "la folle époque". Luego "Anita la huerfanita" destacó, también por primera vez, los valores de la pobreza en medio de la gran depresión de 1929.

Con el surgimiento del cine sonoro en los alrededores de 1930, el carácter de las historietas dio un vuelco: abundaron las de acción y aventura, hasta que definitivamente se robaron la película. El éxito no se dejó esperar: fue arrollador y permitió la expansión del espacio dedicado a las tiras dibujadas en los diarios y suplementos dominicales. Aparecieron en esta misma época las revistas de historietas, los "comics" propiamente tales. "Tarzán" fue la primera serie de aventuras que apareció y la dibujó Rex Maxon a cuatro cuadros en blanco y negro, en un periódico de Nueva York. Al poco tiempo le pusieron colores y finalmente "Tarzán" se independizó con una revista propia y se convirtió en la aventura predilecta del

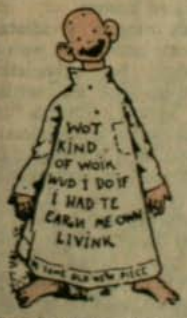

"The Yellow Kid": el primero.

Popeye, el único con estatua.



fundador del primer Club de Historieta, Francis Laccassin, miembro además de la Federación Francesa de Cine Clubes. El, junto a otros cinematografistas como Alain Resnais, especialista en Dick Tracy, organizaron el Primer Salón Internacional de la Historieta. Con este ejemplo, en Bélgica, Italia, Suiza, Estados Unidos y América Latina comenzaron definitivamente a ver la historieta como una expresión artística del siglo veinte.

EL COMIC DEL HORROR

Los comics tradicionales —divertidos, de acción y de aventuras— saturaron al público adulto, principales seguidores de las tiras cómicas. Especialistas italianos, en la década del 60, hicieron un estudio serio de la acogida de la historieta, cuando las altas ventas habituales comenzaron a declinar. Y concluyeron que había saturación. Las aventuras de amores frustrados o felices, de acciones heroicas o de episodios de guerra, de rescates asombrosos o de descubrimientos geográficos, ya no interesaban. La predilección de los lectores adultos, después de seis décadas, se había trasladado a la ciencia ficción: querían ver robots, seres diabólicos, amores salvajes. Dick Tracy, el mundialmente célebre detective de los comics, ya había llegado a la luna cuando de la misión Apolo no se conocía ni el nombre.

Cada vez, los lectores de comics comenzaron a exigir personajes más complejos, con neurosis y evasiones. Ya no siguen al héroe que triunfa sino al hombre que fracasa, pero que es agresivo, violento y prepotente. Ya no se acepta la ingenuidad de las antiguas tiras. Se desea el patetismo dramático de la realidad para sumergirse y reírse de sí mismo en los protagonistas y no ya para imitarlos.

El comic del horror, como se le llama a este género nuevo en algunos círculos, genera en el lector una situación de misterio, morbosidad e injusticia que antes



Un comic actual del chileno Alejandro Albornoz.

deseaba evadir. Las malformaciones —ya no se respetan las normas del código de los comics— esconden la propia fealdad del lector. La injusticia, propia de este nuevo tipo de relato y donde el bien jamás triunfa y los inocentes son condenados, es una lectura cotidiana de sus vidas. Para burlar esta identificación inmediata y lograr que el lector se frene primero en la anécdota, se trabaja con la exageración de los males: la fealdad es horripilante, la maldad es demoníaca, la tiranía es despiadada y la muerte, un descanso.

En este tipo de comic, que ha ido aumentando tanto sus revistas como sus lectores en todo el mundo, los moldes tradicionales de los protagonistas cambian bruscamente, casi se invierten. Ya no son héroes, sino malhechores. No son apuestos, son feos y repugnantes. No son valientes, le tienen miedo a la muerte y a la prisión. No son inteligentes, son normales o imbéciles. No son justos ni invencibles. Sólo son fuertes ante los débiles. Son corruptos por opción. A las mujeres las dibujan cargadas de lujuria, sensualidad y erotismo. Son dominantes, frías, interesadas y calculadoras. Aparentan independencia.

En Europa, la revista "Barbarella" (de Jean Claude Forest) cautivó a los franceses a partir de 1964 y fue el modelo de las publicaciones que siguieron. Además de sabios locos, robots violentos y aventuras espaciales, la heroína era una muchacha tipo Brigitt Bardot que protagonizaba extrañas peripecias en los mundos que visitaba: tentaba y seducía a los extraños seres que allí habitaban. Enfrentaba a sus enemigos con detallados streap-tease para distraerlos mientras desenfundaba sus mortíferas armas.

La experiencia, de grata acogida, de mezclar ciencia ficción y erotismo es novedosa y totalmente dirigida a los adultos. Ya son cientos las revistas que han adoptado el estilo, ahora último cargado también con fuertes dosis ideológicas: "Pilote" y "Phenix" en Europa, y en Argentina, "Mad" y "Sexhumor". Además, han aparecido los antihéroes: Supermanes barrigones, sin ningún poder, llenos de vicios y lujuriosos, y los inofensivos animalitos de Walt Disney repletos de pasiones.

Enola Gay, Beso Negro, Matuca, Sudacas son algunas de las alternativas chilenas que han aparecido en los últimos cinco años. De público restringido por la mala voluntad de los costos, partieron con ejemplares mimeografiados que se fueron puliendo con el tiempo. Los jóvenes artistas y dibujantes no escatiman en imaginación ni en contenido ideológico, muchas veces calificado de anarquista o ácrata. Pero así como la evolución del comic mundial ha tomado más de 90 años, puede que aquí en Chile falten todavía algunos para que la marginalidad no esconda a los comics nacionales y sus héroes sean tan populares como Popoye y sus amigos.

CAROLINA DIAZ

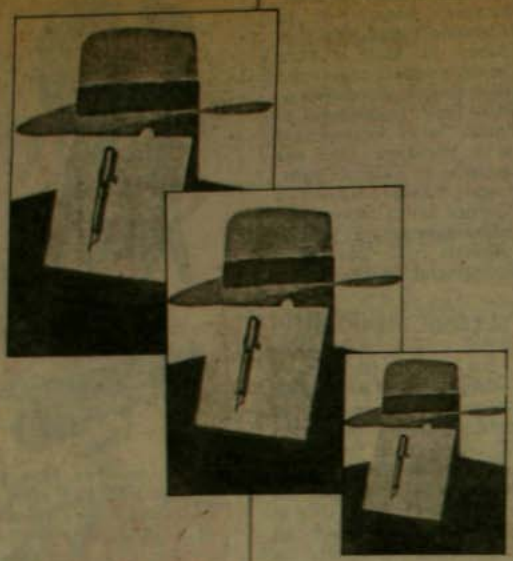

ALFREDO BRYCE ECHENIQUE:

"Tantas veces Pedro"

● *Novela*

La narrativa peruana constituye sin duda uno de los conjuntos literarios más sólidos e interesantes de nuestra América Latina, con un registro de voces, si no extremadamente abundante, al menos revelador de un amplio espectro de preocupaciones. Así, los lamentable y trágicamente desaparecidos José María Arguedas y Manuel Scorza exploraron, cada cual desde su perspectiva, ante todo el mundo andino, sus tremendos problemas sociales, políticos y culturales. Su obra es un portentoso universo a descubrir, escamoteado por hipocresías diversas que todavía le temen a la penetrante carga crítica que sus autores le pusieron.

En su línea, Julio Ramón Ribeyro es otra figura de magnitud, creador de un mundo novelesco en que conviven el amor a la tierra poéticamente transmitido y una conciencia de las relaciones sociales que estremece. Un autor especialmente prolífico es Guillermo Thorndike, caracterizado por ser el más polémico de todos, con una producción que no ha dejado de tocar provocativamente los temas candentes de la historia y el presente de su país, sin importarle las incomprensiones o persecuciones que ha sufrido. Mario Vargas Llosa es, naturalmente, la figura máxima del conjunto, muy controvertido en su patria, pero a todas luces el novelista latinoamericano más auténticamente novelista, un observador lúcido de la sociedad peruana y un artesano incomparable de la palabra en prosa que ya lleva 25 años en la primera fila de la literatura mundial. Otro nombre dentro de este grupo (incompleto seguramente), que se podría calificar de los "grandes" de la literatura peruana actual, es Alfredo Bryce Echenique.

Autor de la celebrada novela "Un mundo para Julius" (1970), de varias colecciones de cuentos y del extenso díptico novelesco "Cuaderno de navegación en un sillón Voltaire" (1984-85), compuesto de "La vida exagerada de Martín Romaña" y "El hombre que hablaba de Octavia de Cádiz", Bryce Echenique es, entre sus pares, el que menos se ha preocupado de la realidad contingente o la tradición cultural del Perú, para concentrarse sobre todo en sí mismo y en sus vivencias personales. Dueño de una prosa ágil y desenfadada, y con una importante dosis de inventiva, no exenta de profundidad, el objetivo de toda su obra es mostrar cómo es, ha sido y podría ser un mítico escritor peruano que se pasea insolente por Europa y Estados Unidos. O sea, el propio Alfredo Bryce Echenique transmutado en una serie de personajes interrelacionados, desde el niño rico Julius que accede dolorosamente a la adultez, a un adulto que no logra salir de la adolescencia (Pedro Balbuena), culminando con el ya maduro Martín Romaña, el "alter ego" del escritor.

"Tantas veces Pedro" fue publicada por primera vez en 1978, y aparece ahora reeditada con distribución latinoamericana. Trata del escritor en fase de transición, ese Pedro Balbuena eternamente inédito y alcohólico perdido, que deambula por París (con mucho aguacero) gastando la plata que le manda desde Lima su ricachona madre, y enamorando a cuanta paloma se le pone a tiro; siempre que sean pintoras adolescentes y "botticellianas" (Beatrice), herederas espirituales de mayo 68 (Claudine), lindas norteamericanas onda "hippie" (Virginia) o misteriosas y bellas damas de mundo (Sophie). El peruano es irresistible, un campeón del ingenio, y hace caer en éxtasis a sus amadas con frases como ésta: "Tal vez seas una puta, Virginia, pero una puta tan excelente que cualquier hombre quedaría malacostumbrado para siempre después de haberte conocido". O esta otra perla: "Si no fuera un tipo bastante mayor y podrido, te habría hecho la corte, Beatrice". Y la siguiente: "Yo te ofrecía una Italia de risas y travesuras, un eterno viaje a Venecia... Yo podía salvarte, Sophie".

Todas ellas resultan ser, más o menos, personajes de la novela que Balbuena escribe. Entre la vólatil pero compleja verdad de la vida, y la necesaria superficialidad de la literatura, Bryce Echenique opta por lo segundo. Sus Sophie, Virginia, Claudine o Beatrice son maniquíes armados con reproducciones librescas, las poco críticas imágenes de la moda, deseos concebidos por mestizos aculturados, el consumismo sexual de estilo transnacional, o ciertas desgastadas mitologías parisinas. Responde, así, a un estereotipo del latinoamericano en el exilio, el "latin lover" ilustrado y doliente, pero telúrico. Lo que explica, al menos en el plano ideológico, su indudable suceso de crítica en Europa.

Tan extensa y arrobada contemplación del propio ombligo, por divertida e ingeniosa que sea, termina por agotar. Queda una sensación de desperdicio de tiempo, de que la historia no lo merece, y el personaje, menos. En todo caso, "Tantas veces Pedro" revela un sólido dominio de la escritura, por encima de sus imperfecciones, en un autor de quien todavía se espera una obra más comprometida y abierta, a la altura de sus indudables méritos como narrador; y acorde con su fuerte influjo sobre las nuevas generaciones de escritores peruanos, ya que su díptico posterior a esta novela no es más que la elaboración de ese punto de vista autocomplaciente, del cual este libro es un ilustrativo boceto.

"Tantas veces Pedro", por Alfredo Bryce Echenique, Plaza & Janés Editores, Barcelona, 1986.

JOSE LEAL

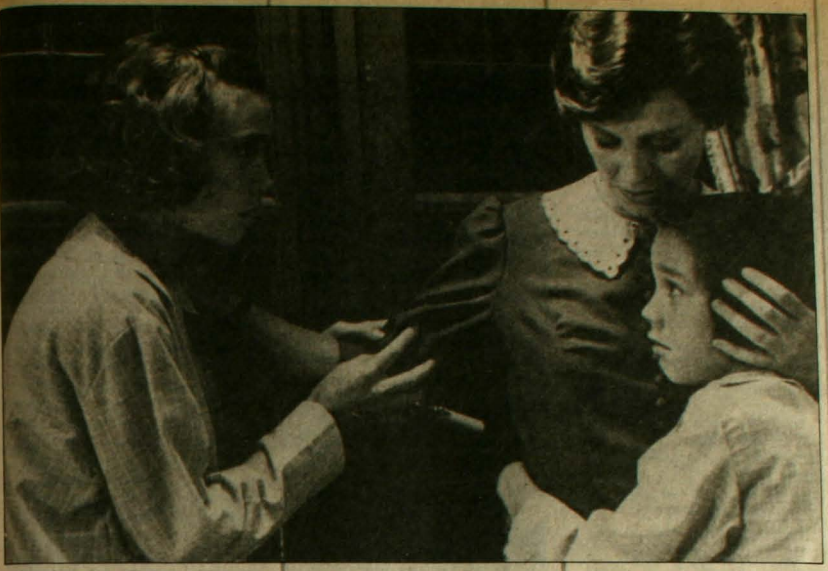

"MISS MARY":

Desdichas de una inglesa en la pampa

Esta es la segunda película estrenada en Chile de la cineasta argentina María Luisa Bemberg. Tanto "Camila" como "Miss Mary" tratan un tema similar: el amor prohibido debido a la no aceptación social de la pareja. "Camila" contaba la historia de un cura que dejaba sus hábitos por pasión hacia una joven aristocrática; el poder tiende un cerco en torno a ellos hasta destruirlos. "Miss Mary" narra una relación, aunque sin mayor desarrollo, entre una institutriz inglesa (Julie Christie) y el joven hermano de las niñas que tiene a su cargo. La relación apenas se insinúa y la mujer debe partir.

Todo transcurre en una gran estancia de una pudiente y tradicional familia argentina. En ellos se ve una fuerte admiración por la cultura anglosajona: las niñas hablan inglés y se espera que reciban precisamente una instrucción inglesa; la madre y el padre se muestran también influenciados por Inglaterra. Se sustenta que es una posición correspondiente a cierta aristocracia argentina. Hay un gran esfuerzo por una cuidada puesta en escena, que permite recrear justamente esa imitación de Inglaterra en Argentina. Sin embargo, nos encontramos frente a un libreto más bien pobre, personajes tratados en forma superficial, incluso casi como caricaturas, como los abuelos de las niñas, y sin ir más allá, el padre y la madre. Es así como transcurre la acción, sin profundidad, en ese ambiente bello y estético.

Hay cosas que no quedan claras desde el punto de vista narrativo. Por ejemplo, los rígidos conceptos morales de los que Miss Mary está imbuida y que son los que inculca a las niñas: no los practica finalmente consigo misma. La respuesta estaría en la soledad y la falta de cariño que este personaje sufre, pero lo anterior no permite comprender qué hay detrás de todo.

Las niñas se rebelan contra los rígidos principios morales y religiosos impuestos por la madre. Sin embargo, la actitud de las jóvenes las lleva a su propia desgracia. Una de ellas es obligada a casarse por causa de una aventura, y la otra quiere ser fiel a sí misma, siendo tomada por tonta o loca, dedicándose por consejo del psiquiatra a copiar la guía telefónica, o cayendo en la cleptomanía.

En lo formal, la película está llena de recursos bastante usados. La reiteración de la conocida pieza pianística de Erik Satie es impuesta: si a Carlos Saura le resultó con "Elisa vida mía", por qué no a María Luisa Bemberg. La idea parece ser reforzar la insania de la madre, pero también hay un intento fácil por crear ambiente.

Está, por otra parte, la pretensión de incluir la problemática social e histórica de la época (el naciente peronismo) y sus cambios en lo político y social. Pero esto aparece totalmente externo a la narración y no tiene relevancia incluir el contexto social cuando éste no toca en profundidad a ninguno de los personajes. Las referencias que aparecen son puramente circunstanciales, y no por poner fotos de la época la temática queda incorporada. Asimismo, es forzado colocar parlamentos como la referencia a la muerte del poeta Leopoldo Lugones: se supone que es para darle un carácter intelectual a un personaje que no lo tiene, puesto que no coincide en absoluto con su comportamiento.

No cabe duda que hay una mejor puesta en escena y un más cuidado montaje que en la anterior película de la autora argentina, pero la narración tendría más interés si los personajes y sus relaciones fueran tratados con mayor sicología y profundidad. Dentro del cine argentino, María Luisa Bemberg se delinea en todo caso como una autora que busca un estilo y temáticas propias. Particularmente, la rigidez moral de la sociedad de su país y, dentro de esto, la imposibilidad del surgimiento de una mujer con toda su real personalidad.

El peso social impone sus reglas, las que definitivamente recaen fuertemente sobre las mujeres quienes, aunque quieran rebelarse, no pueden. En "Miss Mary", finalmente, ella es inmoral, las niñas son locas e irreverentes y la madre frívola e incapaz. Y son, paradojalmente, ellas mismas las que se autocastigan y se juzgan fría y cruelmente.

Línea válida para una cineasta latinoamericana, más atractiva por los temas que toca y las inquietudes que crea, que por la calidad de sus realizaciones, correctas en general, pero muy disparejas. Son películas que dejan una buena impresión inicial, pero que resisten con dificultad un análisis en profundidad. d

CONSTANZA JOHNSON

CARTELERA

TEATRO

• **"Ligeros de equipaje"**: este nueve de julio se estrena en la Escuela Moderna de Música (Pío X 2446) la obra del dramaturgo chileno Jorge Díaz. El montaje lo ha preparado el Teatro del Alma, de la actriz Carla Cristi.

• **"La malasangre"**: en el Centro Cultural La Condes se estrena este viernes 10 la obra de la autora argentina Griselda Gambaro, quien mezcla elementos del teatro del absurdo y del teatro de la crueldad.

El Teatro Tiempo ha montado



esta visión de la historia reciente de Argentina a través de una familia típica y de un hecho lejano en el tiempo, como es la dictadura de Rozas en 1842. La dirección del montaje estuvo a cargo de Jorge Loncón y los actores que participan son: Brana Vantman, José Luis Arredondo, Carlos Martínez, Héctor Aguilar, Jessica Vera y César Abu-Eid.

EXPOSICIONES

• **Nemesio Antúnez**: en la Galería Carmen Waugh, en la Casa Larga (Bellavista 0182), se inaugura este martes 7 una muestra de acuarelas y dibujos del célebre pintor chileno. La exhibición permanecerá abierta hasta el 25 de julio, y es de especial interés la retrospectiva de dibujos: 1937-1987.

• **Elizabeth Nagel**: "Exposición de gráfica e instalaciones" se titula la muestra de la artista nacional que permanecerá abierta al público durante el mes de



julio en la Galería Bucci (Huérfanos 526). La crítica Joanna Glaesser dice de la pintora Nagel: "Con un lenguaje directo y teatral entrega la impermanencia del ser, mostrándonos su camino hacia la descomposición siendo el dolor y la violencia los creadores de esta muerte".

CINE

• **"Aliens, el regreso"**: este viernes en tres horarios distintos (a la una, a las cuatro y a las siete de la tarde) y este sábado a las 19 horas, se exhibe la película del realizador norteamericano James Cameron, como parte del ciclo del mes de julio llamado "Realidad e ilusión".

• **"No eran nadie"**: este viernes 10, a las siete de la tarde, se muestra este largometraje chileno realizado en 1982, en blanco y negro y color, en el Instituto Chileno Alemán de Cultura y en colaboración con el Instituto Chileno Francés. La película narra la historia de Chia, obrera en una fábrica de conserva, y la vana búsqueda de su compañero desaparecido. Se superpone el pasado y el presente —el color con el blanco y negro— para recordar con poesía la huella de los desaparecidos, al mismo tiempo que la vida cotidiana de todos aquellos que no son nadie.

• **Cine-Club Espacioal**: con un ciclo del maestro alemán Fassbinder, el centro de cultura Espaciocal reinició sus actividades de los sábados a las 11 de la mañana. Se pueden adquirir

LEA POLITICA Y ESPIRITU



• HORAS CRUCIALES EN LA DC: TODOS LOS DOCUMENTOS DE SU REFLEXION INTERNA.

• LA PROBLEMATICA DE LA OBEDIENCIA. Guillermo Pickering V., General (R) de Ejército.

• TESTIMONIO SOBRE GABRIELA MISTRAL. Radomiro Tomic.

• RECONCILIACION Y ACCION POLITICA. Benjamín Prado

• MUJER Y SOCIEDAD. Carmen Frei

• ENTREVISTA EXCLUSIVA A LUIS SANCHEZ LATORRE (FILEBO). Renzis Balthan

• FUNDAMENTACION TEORICA DEL PROGRAMA DEL PARTIDO SOCIALISTA. Eugenio González Rojas.

¡COMPRELA EN SU KIOSKO ANTES QUE SE AGOTE
SUSCRIPCIONES EN EL FONO 339179

carnets de socios que rebajan los precios de las entradas en el propio recinto del centro comercial Lo Castillo.

* **Diaporama de Castro:** este martes 7, a las siete y media de la tarde, se exhibe una proyección de diapositivas musicalizadas con canciones chilotas en la guitarra de Mario Alfaro que reflejan la ciudad sureña de Castro. El encuentro se realiza en la Academia y Galería de Arte en Dominica 25. Y el viernes 10, en el mismo centro cultural, Pedro Gajardo dirige una coreografía de danzas y cantos chilotes.

RECITALES

* **Los Prisioneros:** este sábado 11 de julio, a las ocho y media de la tarde, en el Estadio Chile, el popular grupo rock chileno ofrece un recital a beneficio "de la juventud con deficiencia mental del Centro de Adiestramiento Personal y Social", institución educacional destinada a la capacitación laboral de personas con deficiencia mental.
* **Pablo Herrera:** el cantautor se presente este lunes 6 y martes 7, a las diez de la noche, en el Café del Cerro (Ernesto Pinto Lagarrigue 1921).
* **Dagui Gou Venus:** También en el Café del Cerro, este miércoles 8, canta y hace bailar el grupo pop chileno, a partir de las diez de la noche.
* **Oscar Andrade:** el conocido cantautor nacional se presenta todo este fin de semana, a partir del jueves 9, en el Café del Cerro, desde las diez de la noche. En la ocasión mostrará sus nuevas creaciones.

MUSICA

* **Grupo Chilhué:** un nuevo cassette acaba de editar este conjunto musical nacido en 1980



para rescatar y difundir el patrimonio cultural y tradicional de Chiloé. En sus seis años de vida han realizado más de 250 presentaciones artísticas divulgando el folclor musical y los mitos y leyendas de la región. El cassette aparece dentro de la colección "El otro sentir de Chiloé", del sello CBS.

* **Conciertos de la Orquesta Sinfónica:** Guillermo Scarabino, actual director artístico del Teatro Argentino de La Plata, y Agustín Cullell, titular de la Orquesta Sinfónica de Cali, Colombia, son los directores invitados que estarán a cargo de los cinco conciertos que ofrecerá la Orquesta Sinfónica de Chile en el Teatro Astor. Estos conciertos se realizarán este viernes 10 y los siguientes tres viernes del mes, a las siete de la tarde. Francisco Rettig, director de la Orquesta Sinfónica de Chile, estará a cargo de los dos últimos conciertos.
* **"Por todo canto":** para redescubrir la música del continente latinoamericano, valorizar sus ritmos, sus raíces culturales y luchar por su pueblo, nació este grupo brasileño entre cuyos integrantes figura la chilena Carmen



Salinas que hace charango y bombo. Este conjunto instrumental y vocal se formó en 1985 como una forma de solidarizar con los pueblos del Tercer Mundo en su lucha por los derechos humanos y la libertad política, cultural, individual y de expresión. Interpretan temas de Violeta Parra, Eduardo Carrasco, Milton Nascimento, Nicolás Guillén, Silvio Rodríguez, entre otros.

RESTAURANT • BAR - PARRILLAS

PRINCIPADO DE ASTURIAS

Cocina Chilena, Española e Internacional
Carnes finas a las brasas.



1º PISO
MENU MESON ASTURIANO
Sugerencias del Cheff
Menú Ejecutivo

2º PISO SALON
bar chicote
Con acompañamiento
Bocadillos Españoles

2º PISO SALON
PRINCIPE FELIPE
Ideal para:
Convenciones
Seminarios y Eventos

2º PISO salón independiente
Para Matrimonios
Graduaciones y manifestaciones
Baile y Orquesta

Ramón Carnicer Nº 21 a 100 mts. de Plaza Italia F: 2227022 - Stgo.



Movilización en La Habana ante el temprano anuncio de la invasión de Cuba por el balneario costero de Playa Girón. Era la mañana del 17 de abril de 1961.

Los incontables errores militares y el engaño de que contarían con ayuda directa de EEUU, condujeron a los cubanos exiliados a una odisea que sepultó para siempre sus aspiraciones de recobrar sus bienes.

El drama de Playa Girón

(2ª Parte y final)

Fidel Castro se enteró a las tres y media de la mañana de que la ya detectada invasión a Cuba había comenzado finalmente ese lunes 17 de abril de 1961 en un lugar de veraneo llamado Playa Girón, en la costa meridional de la isla. La Inteligencia cubana la había presupuestado próxima a Oriente, pero por eso de las dudas había milicianos en distintos puntos de la ínsula.

Los exiliados cubanos llevaron a cabo la primera parte del plan bajo el garboso nombre de "Operación Anfibio", pero la bizarría alcanzó sólo para la denominación. La "Operación Anfibio" fue un desastre. Los norteamericanos pusieron el transporte, el armamento ligero y pesado, los "asesores" —supuestamente idóneos— y contribuyeron también con un equipo de hombres ranas encargados de seleccionar el lugar más propicio para el desembarco de un primer bote de caucho con cinco hombres al mando de José Alonso Lamar. Fue el primer error.

Los expertos norteamericanos dieron seguridad de que allí la costa era lisa, pero estaba llena de arrecifes. "Ese coral es afilado como una navaja. Vamos a perderlo todo si no esperamos a que sea de día y baje la marea", comunicó Alonso Lamar al comandante San Román (se llamaba en verdad José Pérez San Román, pero todos le decían Pepe San Román). Este estuvo de acuerdo, lo que les representó seis preciosas horas de retraso.

La sorpresa se había perdido todavía antes. En el momento en que el maldiciente José Alonso Lamar guió su bote con una larga rasgadura en su costado hasta la playa, inesperadamente los comandos fueron alumbrados por los focos de un jeep. No hubo más alternativa que disparar contra los primeros milicianos con que se encontraron, apenas minutos después de arribar en circunstancias de que las órdenes eran esperar el desembarco de todo el contingente.

Fue sólo la primera vicisitud. El piloto de la nave, Erneido Oliva, cayó al agua y una de las barcazas de desembarco —**Blagar**— no halló una idea mejor que comenzar a disparar proyectiles de 75 milímetros hacia la costa, en plena oscuridad, con el resultado de que produjo confusión entre sus propios hombres.

Tras innumerables peripecias, de las cuales no fue la menor el hecho de que 30 hombres del V Batallón se ahogaran debido a que primero se negaron a bajar en Playa Larga y después cuando quisieron hacerlo estaban muy lejos de la costa, el desembarco duró seis horas.

John Dille, un periodista norteamericano que analizó más tarde circunstanciadamente la operación, sentenció: "La invasión de Bahía Cochinos quedó irremisiblemente atascada y paralizada (...) Hubo una deplorable falta de comunicación entre los estrategas y los combatientes, y casi todos erraron al hacer los cálculos".

INVENTARIO DE UN DESASTRE

Aunque Allen W. Dulles y el absurdo encargado de la CIA, Richard Bisell, pronosticaron que con mil hombres bien entrenados era posible establecer una cabeza de playa por 72 horas, de manera que empezara a funcionar un gobierno provisional y sus correspondientes goznes de turno en la OEA que lo reconocerían de inmediato y hasta proporcionarían la ayuda militar necesaria, estos supuestos fracasaron ruidosamente.

La Brigada 2506 estaba integrada por unos mil 400 hombres ("patriotas exiliados de la Cuba de Castro", recitaban los propagandistas), formados en seis batallones de infantería, un destacamento de armas pesadas, y miembros de un Estado Mayor. Se

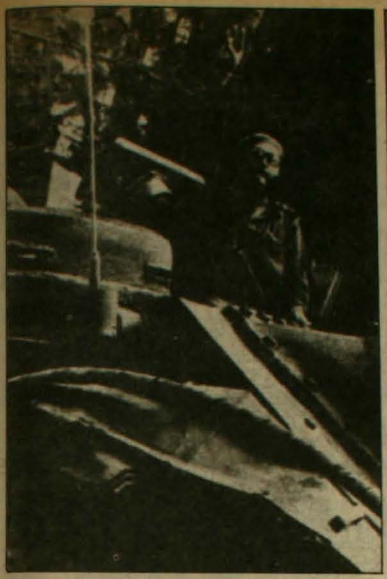

El propio Fidel Castro comandó la defensa de Cuba en Playa Larga. Se lo ve en un tanque, con anteojos, en un lugar cercano a la Ciénaga de Zapata.

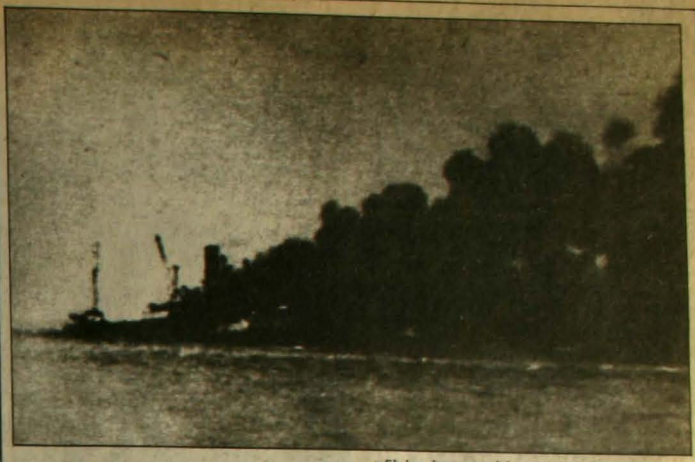

El hundimiento del transporte Río Escondido, que sería el comienzo del fin de la aventura emprendida por los cubanos exiliados. Después de perder el Houston, los barcos restantes se devolvieron dejando sin apoyo a los incursores.

habían adiestrado durante nueve meses en Guatemala bajo la dirección de asesores norteamericanos cuyos nombres jamás conocieron ni tampoco su rango, porque vestían de civil. Después se trasladaron a la Nicaragua de "Tachito" Luis Somoza, desde donde partieron a buscar la gloria y, de paso, a recuperar algunos de sus patrimonios dejados atrás.

El Primer Batallón era el de choque. Consitía en 173 paracaidistas, pero como la organización fue pésima, incluía a hombres que jamás se habían lanzado desde un avión, y tanto el comandante como el resto de los jefes, nunca tuvieron a su mando tropas de combate.

El fuerte lo constituían entonces el II Batallón a cargo de Pepe San Román y, sobre todo, el II al mando del mulato Erneido Oliva, que desembarcó al este de Playa Girón. San Román desembarcó por Playa Larga. Ambos puntos están dentro de Bahía de Cochinos, de allí el nombre que los norteamericanos dieron a la invasión. Los cubanos hablan de Playa Girón, de seguro porque consideran que fue allí mismo donde abortaron el proyecto largamente diseñado por la CIA y aprobado por el Pentágono. Nunca explicó nadie la razón para proyectar un desembarco en plena noche en un lugar desconocido aun para los propios cubanos invasores.

Osmani Cienfuegos, hermano de Camilo, tenía bajo sus órdenes a un batallón de milicianos asentado en la azucarera "Australia", apenas a 32 kilómetros al norte de Playa Larga. Trabajadores del carbón armados estaban además apostados desde Cayo Romano (norte de Playa Girón) hasta el sudoeste de Playa Larga, incluyendo la ciudad de Buenaventura. Era una región piloto de la campaña contra el analfabetismo y había recibido los beneficios de la Revolución. Resultaba entonces desafortunado el lugar elegido para el desembarco, porque allí podían hasta encontrar oro, pero no enemigos de la Revolución.

Ninguno de estos hechos fue analizado por los estrategas estadounidenses que se limitaron a dar órdenes para que los exiliados las cumplieran y no para que las discutieran. Por lo pronto, el llamado Sexto Batallón estaba conformado por tal número de voluntarios jóvenes e inexperimentados, que se previó sólo hicieran acto de presencia sin entrar en combate. Algo así como un grupo coreográfico distractico. No obstante, llegado el momento tuvieron que pelear y aunque se batieron con valor registraron numerosas bajas.

El equipo blindado constaba de cinco tanques medianos, tipo M-41, cada uno con dotación de cuatro voluntarios novatos, a los cuales se les dio una breve instrucción en EEUU y Puerto Rico. Como si fuera poco carecían de vehículos blindados.

La "armada" estaba constituida por cinco barcos pequeños de carga (**Houston, Caribe, Atlántico, Lake Charles y Río Escondido**), provistos con ametralladoras, que transportaban tropas y provisiones. Como escoltas llevaban dos barcazas LCI, de la II Guerra Mundial, equipadas con radar: el citado Blagar y el Bárbara J.

La aviación pesada era —en el papel— superior a la cubana, pues la integraban 15 bombarderos B-26, pero a cambio de eso carecían de aviones caza para su protección. Estaban bien abastecidos de poder de destrucción y de fuego: mil 350 kilos de bombas, 3 mil de balas de ametralladora de calibre 50 y cohetes de cinco pulgadas. Todo perfecto. Los astutos estrategas de la CIA se sobaban las manos imaginándolos en acción.

Había sólo una pequeña falla: entre el Valle Feliz, nombre clave de la base en Nicaragua, y la costa meridional de Cuba hay una distancia de mil 150 kilómetros, esto es, debían volar durante casi cuatro horas antes de poder arrojar una bomba o efectuar un disparo. Los organizadores del plan decidieron sacrificar las torretas de cola con sus correspondientes ametralladoras para permitirles transportar más combustible, con la consecuencia que los Sea Fury cubanos tuvieron un día de campo cuando comenzaron a atacarlos poniéndose a su cola.

Los B-26 tenían una autonomía de vuelo sobre el blanco de no más de 35 minutos so pena de caerse al Caribe a su regreso para reaprovisionamiento. Cuando algunos pilotos le observaron a sus asesores que dispondrían de muy poco tiempo para cumplir su tarea, éstos les replicaron que las fuerzas de tierra capturarían un aeropuerto donde aterrizar situado en las afueras de Playa Girón, presupuesto que ciertamente nunca estuvo siquiera cerca de cumplirse.

TRAGICO ARRASAMIENTO

Fidel Castro trepó a un avión y se dirigió hasta las posiciones de Osmani Cienfuegos, que avanzaba hacia el sur al encuentro de los invasores. El mando conjunto lo tuvieron José Fernández, "El Gallego", un aguerrido combatiente español, y el joven Comandante Flavio Bravo, con Fidel Castro como jefe de Estado Mayor.

Los organizadores de la expedición invasora se equivocaron también en la evaluación de la aviación cubana antes y después del desembarco. Desde luego una fuerza aérea con 24 unidades no puede preocupar militarmente a nadie, pero hizo severos estragos entre los incursionadores.

Además, a los combatientes exiliados se les informó falsamente que la aviación defensora había sido destruida entre un 75 a 80 por ciento. A la fuerza aérea cubana le bastaron tres reactores T-33, dos Sea Fury y dos bombarderos B-26 para sembrar el desconcierto entre los atacantes.

Los T-33 hundieron primero al Houston y después al Río Escondido, perdiendo allí los incursores hombres, aprovisionamiento y hasta municiones. Esto fue suficiente para que los barcos restantes dieran media vuelta y dejaran a los batallones librados a su suerte. Los integrantes del V Batallón, un sexto de los cuales se ahogó, no entraron en combate ni apoyaron al II Batallón que se batía en Playa Larga.

Todas las promesas de la CIA quedaron enterradas en la marisma. Los agentes que acompañaron a la expedición observaron la batalla desde lejos y más tarde regresaron a su base de Nicaragua.

Erneido Oliva combatió con bravura cercado por Osmani Cienfuegos, ya que los paracaidistas atacantes que debían cerrar el paso de la carretera que conduce a Playa Larga cayeron en Pálpite, lejos de allí. Las milicias de Matanzas, sólidamente adiestradas, y un batallón de infantería de la ciudad de Cienfuegos, que cerraba la pinza mortal, amenazaban al Comandante San Román.

Faltos de movilidad e indefensos por la retaguardia, los B-26 llegados de Valle Feliz comenzaron a ser derribados por un solo y veloz T-33, de modo que optaron por devolverse a Nicaragua. Los barcos se alejaron muchas millas mar afuera y se negaron a regresar aduciendo sus tripulaciones que lo harían sólo si Estados Unidos intervenía en la lucha.

En la madrugada del 18 de abril las fuerzas del "Gallego" Fernández avanzaron sobre el pueblo de San Blas, defendido fieramente por los paracaidistas.



Erneido Oliva, subjefe de la Brigada 2506, combatió con entereza a pesar de las adversas condiciones.

José Alonso Lamar, jefe de los hombres rana, fue el primero en tocar Playa Girón y constatar que las indicaciones de la CIA eran erradas, ya que la costa estaba plagada de arrecifes.



A pesar de todas las desdichas, hasta ese momento la situación era pareja en cuanto a que se trataba de dos fuerzas que no cedían terreno, pero la hora final estaba sonando para los sitiadores del exterior. Los milicianos que asediaban Playa Larga comenzaron a usar obuses de 122 milímetros produciendo quebranto moral entre los exiliados. Poco a poco, desde la marisma, irrumpían oleadas de milicianos que presionaban fuertemente a Pepe San Román y a las tropas comandadas por Erneido Oliva, quien pidió entonces una reunión de todos los jefes de grupo para optar por un desplazamiento coordinado hacia la sierra de Escambray.

San Román no quiso saber nada de Escambray, pues esperaba que de un momento a otro aparecieran los refuerzos prometidos por la CIA. La llegada de dos Sabre norteamericanos les hizo ilusionarse sobre la aguardada ayuda norteamericana, pero —nadie supo ni se explicó después por qué— los reactores sobrevolaron las posiciones cubanas y luego se marcharon sin arrojar bombas.

Como si las desgracias no fueran suficientes, aviones B-26 de refuerzo con suministros, alimentos y barriles de petróleo dejaron caer su carga en un lugar inaccesible —cuando no al mar—, incrementando la desesperación de los atacantes exiliados.

FARSA EN WASHINGTON

Todo había sido organizado por los expertos de la CIA con un sentido vejatorio y despreciativo hacia la dignidad y seguridad de los exiliados cubanos, cualquiera sea la connotación que alguien quiera darles.

La Junta Revolucionaria Cubana, que se aprestaba a asumir los cargos repartidos antes del ataque, viajaron desde Nueva York a Miami para encontrarse con la sorpresa de que estaban técnicamente detenidos por agentes de la CIA.

Por problemas de "seguridad" los obligaron a dormir en un campamento y les impidieron todo contacto con el exterior. Al día siguiente se enteraron de que se combatía en Playa Girón y que ellos no se habían enterado. Se pusieron justificadamente furiosos, pero nadie les hizo caso.

Ni siquiera pudieron los integrantes de la Junta hablar por sí mismos, pues la CIA dispuso contratar a una conocida oficina de relaciones públicas para oficiar como su portavoz. La empresa Lew Jones, entonces, dio a conocer el punto de vista de los disidentes cubanos en relación con la invasión, lo que era altamente vejatorio.

Allen Dulles y Bissell, entretanto,



Ante una multitud que repletaba la Plaza de la Revolución, Fidel Castro anunció que Cuba era socialista, después de Playa Girón.

procuraban convencer a John Kennedy de que lanzara un ataque aéreo desde el portaviones Essex, que aguardaba en aguas cubanas, pero el Presidente se fue a un baile. Al final accedió a la participación en los combates de seis aviones sin distintivos, que tendrían la misión de cubrir las operaciones de los B-26 que saldrían de Nicaragua al día siguiente (19 de abril). Fue un nuevo fracaso porque los aviones del Essex llegaron con retraso a la reunión con los aparatos de Valle Feliz, con la consecuencia de que casi todos fueron derribados.

En tierra, el lazo se seguía cerrando sobre el cuello de los incursores. A las 10 de la mañana las fuerzas cubanas tomaron San Blas y a las 11 los paracaidistas retrocedían ante los tanques y los milicianos. San Román determinó a esa hora marchar hacia la Sierra del Escambray.

Traicionados por la CIA, negados por el gobierno norteamericano que declaró no tener nada que ver con la operación, transados por la Junta Revolucionaria Cubana, que después de hablar con Kennedy se conformaron con la situación, previa promesa de "compensaciones", los exiliados combatientes buscaron el camino de la Sierra, agotados, diezmados y con la moral por los suelos.

Al atardecer del 19 de abril de 1961, las tropas del gobierno cubano habían hecho numerosos prisioneros, pues como era natural los atacantes se rendían en masa. Los pocos que lograron escalar hacia el Escambray fueron posteriormente capturados. En total se aprisionó a 1.118. Muy pocos lograron escapar. Fidel Castro convenció a los milicianos de que los trataran lo mejor posible, pues no quería dar el espectáculo de una fuerza victoriosa y sanguinaria. Los cubanos leales sumaron 87 bajas y los invasores unas 130, considerando los ahogados en el desembarco.

Los juicios populares contra los invasores tuvieron lugar en público y el propio Fidel Castro figuró entre los acusadores, asumiendo un papel que bien pudo haberse ahorrado si no creyera que su misión revolucionaria le exigía algunas obligaciones para con su pueblo.

Los jefes de la invasión fueron canjeados un año y medio después por suministros médicos, que los norteamericanos —paradojalmente— accedieron a pagar a pesar de negar siempre haber tenido algo que ver con la invasión. Habrá sido una obra filantrópica. Manuel Artime (tuvo un lastimoso papel en todo esto), San Román y Oliva fueron cotizados en 500 mil dólares cada uno, y los otros en sumas que iban desde 25 mil a 100 mil hasta alcanzar un total de 62 millones. Como la CIA diría haber gastado 45 millones en la operación (ratificado después por el Comité de Relaciones Exteriores del Senado), la batalla de Playa Girón costó a los contribuyentes norteamericanos la suma de 110 millones de dólares, aparte de un descrédito internacional que valía bastante más que eso.

Uno de los curas españoles capturados (Ismael de Lugo) era portador de un inefable mensaje de factura fascista clásica: "Venimos en nombre de Dios, la Justicia y la Democracia... No procedemos del odio, sino de la vida. La Brigada de Asalto está compuesta por miles de cubanos que son completamente católicos y cristianos. Católicos de Cuba: nuestro poder militar es aplastante e invencible, y todavía mayor es nuestra fuerza moral, nuestra fe en Dios, en Su protección y en Su ayuda. Católicos cubanos: os abrazo en nombre del Ejército libertador. Familias, amigos, parientes, pronto estaréis reunidos. Tened fe, la victoria es nuestra porque Dios está con nosotros y la Virgen de la Caridad no puede abandonar a sus hijos. ¡Católicos! ¡Viva Cuba libre, democrática y católica! ¡Viva Cristo Rey!".

Estas invocaciones de irreverente fanatismo patriotero se contradijeron con la evaluación realizada después del ataque. Se estableció que los casi mil 500 hombres que participaron defendían en conjunto las siguientes propiedades personales: 400 mil hectáreas de tierra; 10 mil casas; 70 fábricas; 5 minas; 2 bancos y 10 molinos de azúcar.

A pesar de que Oliva, San Román y Artime se unieron más tarde al ejército norteamericano, la mayor parte de los restantes sobrevivientes mantuvieron como un recuerdo imborrable el sentimiento de haber sido feamente traicionados y engañados. Muchos de ellos conforman las milicias terroristas que dominan Miami y otros lugares en estrecha connivencia con los hampones más feroces de los Estados Unidos.

La imagen exultante de John Kennedy, el carismático hijo de Boston, sufrió grandemente con la frustrada operación, a pesar de haber sido una mala herencia de Eisenhower.

Para Fidel Castro significó la consolidación de la Revolución Cubana y la acción decisiva que determinó la integración de su país al bloque socialista. En la celebración del 1º de Mayo de 1961, hablando ante un millón de personas, anunció que Cuba era un estado socialista y la Revolución una expresión directa de la voluntad del pueblo.

EDWIN HARRINGTON

COMENTARIO INTERNACIONAL:

América Latina en la encrucijada

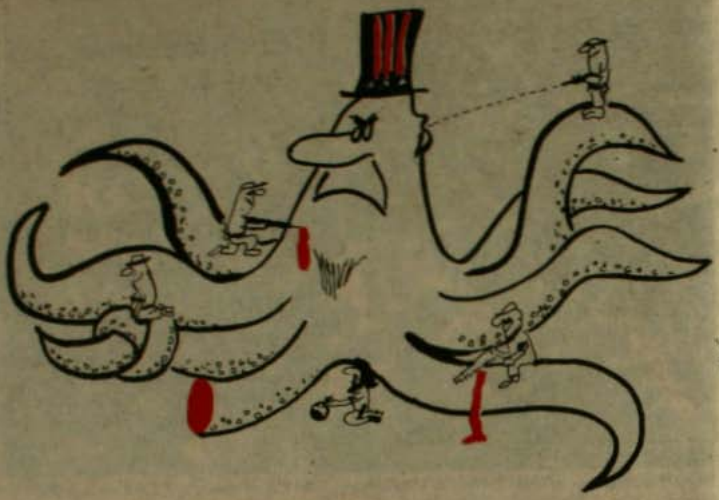

Quien observe con atención lo que ocurre en América Latina llegará fácilmente a la conclusión de que el continente que se aproxima a cumplir 500 años de su entrada en la historiografía europea, se encuentra en los hechos en guerra civil. Los países andinos sufren movimientos guerrilleros que aparecen invencibles desde hace años. En Colombia fracasó la solución política y la incorporación de las FARC (Fuerzas Armadas Revolucionarias de Colombia) a la vida política civil colombiana.

Las contradicciones en el seno de la sociedad colombiana fueron determinantes para impedir que la guerrilla se incorporara a la institucionalidad.

En Perú el movimiento guerrillero de corte maoísta ya llegó a la capital y opera impunemente en todo el país.

En Argentina, el insulto a la dignidad nacional que significó la amnistía a los autores materiales de la "guerra sucia", está causando un daño grave en la vida política de los vecinos.

En América Central, las maniobras tácticas del régimen de Duarte en El Salvador, dictadas a distancia por el gobierno de Washington, provocan el fracaso de la iniciativa de paz de Arias, el gobernante panameño.

En Uruguay está pendiente la resolución del daño mortal que dejó la "guerra sucia" en ese país. Líber Seregni, el general que estuvo diez años preso en las cárceles de sus compañeros de armas, encabeza un movimiento plebiscitario destinado a lograr un referéndum por medio del cual se lograría castigar a los militares autores de los crímenes en contra de la humanidad cometidos en ese país.

En Brasil, el gigante económico del continente, Sarney implementa un segundo plan cruzado, sin que se vislumbre una solución realista a los problemas económico-sociales de Brasil.

Bolivia está en vías de transformarse en una segunda Honduras. Al primer paso dado a comienzos de año bajo el manto protector de la lucha "antidrogas", siguió una maniobra "en forma", la que se realiza en coordinación con otra en Honduras, país que se ha transformado, en los hechos, en una gigantesca base militar estadounidense. Los oasis en los cuales aún reina la "pax americana" son pocos y afectados de la misma manera por el fracaso de los modelos de desarrollo impuestos por "las buenas o las malas" en el continente de Bolívar.

Una visión pesimista de los acontecimientos señala claramente que nos encontramos ante un fenómeno de dimensión histórica que está caracterizado por la pérdida segura de hegemonía de los EE UU y la búsqueda de caminos alternativos por parte de los países de América Latina. El marco en que se mueve esta realidad es una hipoteca al desarrollo futuro: la deuda externa, impagable y disfuncional al desarrollo autónomo, armónico y autosustentado que es el requisito previo para lograr solucionar los problemas de los habitantes del continente.

En el plano de la propaganda, los EE UU han logrado convencer a las élites latinoamericanas de que cualquier otro camino que no sea el actual es sinónimo de comunismo y que América se encuentra en una guerra con el "reino del mal" dirigido por Moscú.

La realidad, ese ente porfiado y que no se deja engañar por la propaganda, nos dice sin embargo que los problemas radican en otra parte.

Desde la derrota de Viet Nam, los Estados Unidos sólo son capaces de llevar adelante operaciones militares como el bombardeo a Libia, que más allá del despliegue técnico, terminan sin ningún efecto político. Si la guerra es la continuación de la política por otros medios, los Estados Unidos no han logrado, en los últimos años, controlar ninguna situación de tensión. El proyecto de creación, mantención y puesta en marcha de un ejército como la "Contra", para resolver el problema de Nicaragua, se hunde en forma lenta pero segura en el fracaso militar, que una posibilidad política no la han tenido nunca.

Es decir, América Latina a cinco años del medio milenio de haber sido colonizada a sangre y fuego se encuentra en una encrucijada.

La tendencia a buscar soluciones militares es cada vez más fuerte. Los procesos de democratización, si bien es cierto significaron un alivio evidente para los pueblos de Argentina, Brasil, Uruguay y Haití, no han sido capaces de enfrentar los problemas reales, del hombre común, finalidad de toda la política, al fin y al cabo.

Si esta tendencia general se agudizará en un sentido negativo depende de la inteligencia y la visión de los estadistas latinoamericanos. Inteligencia que debería tener como prerrequisito la búsqueda de un camino propio, latinoamericano, para resolver los problemas.

ALVARO ROJAS

MATANZA DE PRESOS EN PERU:

"El gobierno apresó a los responsables"

- *El asesinato de casi 300 presos políticos en Perú hace un año causó un remezón en la nación del Norte.*
- *El Gobierno de Alan García acusó, apresó y está procesando a los culpables. Sin embargo, las soluciones que visualiza el Gobierno socialdemócrata no son militares sino político-sociales.*



El doctor Carlos Blancas (DC), Ministro de Justicia de Perú, sostiene: "Debemos buscar soluciones políticas".

Cuando ha transcurrido un año de la masacre de los penales que costó la vida a cerca de 300 internos inculpados de terrorismo, ANALISIS conversó con Carlos Blancas. Abogado, 40 años, DC de toda la vida, profesor de Derecho Constitucional y Derecho del Trabajo en la Universidad Católica. Presidente de la DC peruana desde 1983. Ministro del Trabajo del 85 al 86. Actualmente Ministro de Justicia. El diálogo fue sobre los penales, sobre terrorismo y sobre las medidas para enfrentarlo, sobre su partido y también sobre Chile.

—Ministro, usted asumió la cartera de Justicia a los pocos días de la masacre de los penales. Recordamos que el Presidente Alan García declaró "se van ellos o me voy yo", refiriéndose a los responsables de esa masacre. ¿Qué ha pasado a la fecha? ¿Existe la posibilidad de que se haga justicia?

—Yo pienso que sí. El caso concreto en que se ha comprobado la existencia de una matanza, que el propio gobierno denunció, fue el caso de Lurigancho. Allí se produjeron aproximadamente cien muertes de inculpados o procesados por terrorismo que ya se habían rendido. La posición del gobierno fue muy clara desde un primer momento. El gobierno hizo la denuncia del caso, el gobierno apresó a los responsables y el gobierno inició acciones penales contra esas personas. En este momento el proceso penal está en pleno desarrollo. Hay un grupo de personas detenidas y otras personas que, si bien no están detenidas, están comprometidas en calidad de procesadas.

—Entre aquellas personas procesadas pero no detenidas se encuentra el general Rabanal, quien comandó el operativo de Lurigancho y que actualmente es el encargado de logística del Comando Conjunto.

—Efectivamente. Por eso digo hay algunos. Ellos están siendo procesados en virtud del Código de Justicia Militar, dado que hubo una contienda de competencias, concretamente en el caso de Rabanal, y fue la propia justicia autónomamente —y no el gobierno— quien decidió que el caso debería ventilarse en el fuero privativo militar. De modo que sí hay un proceso, sí hay un juicio que está caminando y nosotros tenemos la esperanza y la convicción de que habrá sanciones porque sería por supuesto inadmisible que después de un hecho de la gravedad y la inhumanidad que reveló esa matanza, pudiera no haber sanciones.

—Pero usted se refiere sólo al penal de Lurigancho. Sin embargo, Amnistía Internacional (AI) presentó un informe que fue muy polémico, en el que señala que en el penal de El Frontón se cometieron otras "irregularidades". Habla de desapariciones que se habrían producido. ¿Qué hay sobre eso?

—Lo que AI pone en el informe es una supuesta versión de que en El Frontón no murieron todos los que murieron, sino que en realidad la mayor parte quedó con vida y que la Marina de Guerra, que es la que hizo la operación en esa isla, tuvo durante un tiempo presa a una cantidad significativa de gente que después habría desaparecido. Amnistía se basa en la supuesta manifestación de un marino cuyo nombre no se sabe. Yo no quiero dudar de la buena fe de AI, pero, ¿cómo sabemos si esa persona existe y cómo sabemos si AI cuando estuvo aquí no fue también víctima de un engaño?

—Ministro, creo que existe consenso en que la lucha contra SL y contra el terrorismo en general no es sólo una lucha militar, sino que también debe ser enfrentada como una lucha política. ¿Cree usted que existe una buena coordinación entre estos dos aspectos de la lucha contra SL?

—Yo creo que ha mejorado sin que haya llegado a un nivel idóneo. Creo que se puede hablar de ciertas etapas. La primera, durante el gobierno anterior, fue de restarle importancia al fenómeno terrorista, de cierta sorpresa, donde la iniciativa estuvo en el campo de las fuerzas subversivas. Después vino una respuesta eminentemente militar, primero con responsabilidad de la policía y después directamente de las Fuerzas Armadas. Creo que este gobierno tiene un análisis mucho más completo sin que sea total. Aquí se incorpora el componente socioeconómico y se dice, bueno, la lucha no es sólo una lucha militar, tiene que haber también una respuesta de tipo social, económico, de desarrollo. O sea, no se puede ignorar que hay factores, quizás causas objetivas en el fenómeno de la subversión. Esta se →

desarrolla en áreas y en general en el marco de un país empobrecido, en crisis, pauperizado, donde muchos sectores no tienen fe en el futuro, por lo menos dentro de este sistema.

—Este análisis que usted señala, ¿tiene algún reflejo en la estrategia militar? Ya que en este campo no parece haber muchos logros, además que continúan las denuncias por violación de los DDHH.

—En la propia estrategia militar ha habido un replanteamiento. El gobierno ha entendido que la estrategia militar no debe ser despectiva con los DDHH. Y no es sólo por una cuestión moral, ideológica, sino, además, por una cuestión estratégica. Es decir, la violación sistemática, colectiva de los DDHH de mucha gente inocente en esta lucha contra la subversión, lo que hace es darle puntos, dividendos políticos a la subversión.

—Usted como miembro y presidente de la DC participa en un gobierno que es hegemónicamente aprista. ¿No cree que hay un riesgo de debilitarse en extremo como partido, ya que además la DC es un partido muy pequeño?

—Yo creo que el riesgo existiría si la DC no hubiera sido previamente más débil de lo que hoy día puede ser su situación. El partido vivió una crisis muy profunda entre el año 79 y el año 82. Crisis que por primera vez desde el año 56, marginó a la DC de toda forma de participación en el poder político entre 1980 y 1985. El acuerdo de la DC con el APRA tiene para la DC el significado —al margen de las cuestiones ideológicas y las concordancias políticas con el APRA—, de un relanzamiento del partido. La DC en el 85 necesitaba para su relanzamiento hacer una alianza electoral. Con quien hacer esa alianza era ya una cuestión de tipo ideológico y político. Las alternativas no eran sino tres. La Derecha, la cual además estratégicamente hubiera sido —al margen de la cuestión ideológica— un error, porque la Derecha iba a resultar como efectivamente ocurrió, la gran perdedora del proceso electoral de 1985. El otro extremo estaba en Izquierda Unida, que formalmente invitó a la DC a unirse a sus filas dentro de una estrategia de ampliar ese frente, de darle inclusive un toque de cristianismo maquillando, si se quiere, la imagen de IU. Esto hubiera diluido a la DC dentro del marco de un frente donde predomina definitivamente el pensamiento marxista. El social cristianismo es alternativo y diferente al socialismo marxista. De modo que desde ese punto de vista, la alianza o el entendimiento natural era con un partido que quizás para hacer más fácil el análisis podemos calificar como social demócrata. La pequeñez de nuestro partido, que está viviendo un proceso real de crecimiento y de desarrollo, es compensada por una solidez ideológica y programática. Esto nos pone a buen recaudo de la posibilidad de una fagocitación de la DC por el APRA.



El doctor Carlos Blancas (DC), Ministro de Justicia de Perú.

—Hace pocos meses en el congreso de la DC peruana estuvo Gabriel Valdés. ¿Existe por parte de la DC peruana un apoyo a la DC chilena, entendiendo que la DC en este país es parte del gobierno?

—De parte nuestra como partido hay un compromiso total. Creo que la lucha por el retorno a la democracia en Chile es una lucha nuestra. Es un punto que la organización internacional DC tiene como tema fundamental. Es cierto que operativamente lo que se puede hacer es poco, pero desde el punto de vista político ésa es una meta que nosotros compartimos, y yo creo que todo el apoyo que la DC mundial pueda dar a la DC chilena se lo estamos dando y se lo vamos a seguir dando.

—Ministro, más como militante DC que como miembro del gobierno, díganos qué opinión tiene sobre Chile en este momento.

—Nuestra apreciación desde aquí, es que se trata de una dictadura que se resiste a ceder el poder. Que se resiste a aceptar, como ha ocurrido en otras partes, un camino de transición. Quizás algunos factores internos de orden económico pudieran colaborar con la Dictadura. Pero yo tengo información de que la concentración de la riqueza y de la propiedad en Chile, durante todo el gobierno del general Pinochet, se ha acentuado notablemente. Nosotros vemos que definitivamente esta Dictadura está ya en el ciclo regresivo, en su etapa descendente. Ahora cuánto dure ese descenso, es un problema ya del manejo mismo de la coyuntura. Creo que en ese sentido las fuerzas democráticas y populares de Chile tendrían que buscar la articulación más amplia posible, sin perjuicio de defender su propia posición ideológica, para forzar la caída del régimen. a

IVAN BADILLA
En Lima

Restaurant
La Caleta
spécialités latinoamericaines
GUACAMOLF, CEBICHE, TACOS
LANGOSTA CUBANA, ASADO DE TIRA
55 Rue Traversière - Paris 12
Mº G. de Lyon - L. Rollin

PARAGUAY:

Otro dictador en dificultades

● *Alfredo Stroessner era el dictador más estable de América Latina, hasta que le surgió un Acuerdo Nacional de toda la Oposición. Sus amigos de antes lo abandonan y hasta el Departamento de Estado le dio la espalda.*

La dictadura de Stroessner se aproxima a su cumpleaños número 34 (Stroessner subió al poder con un golpe militar el 4 de mayo de 1954) y está dejando de ser la "dictadura olvidada de América Latina".

Un conjunto de problemas económico-sociales ponen en entredicho la hegemonía serena y fuerte del oficial del Ejército paraguayo Alfredo Stroessner, quien tiene 73 años.

Sus amigos alemanes, recientemente, se dieron el lujo de no aceptar su presencia en territorio de la RFA, a pesar de que el embajador paraguayo afirmó en Bonn que el General visitaría "solamente Bavaria" y por razones privadas. Se rumoreaba en la RFA que el dictador padece de cáncer y quería tratarse en un hospital germano. Las razones por las que el Paraguay, antigua provincia de la Capitanía General de La Plata, vio frustrado su desarrollo en una guerra "terrible" como la describió Eduardo Galeano en su obra "Las venas abiertas de América Latina", yacen en la historia del país guaraní. El mismo Stroessner subió al poder luego de una guerra civil desgarradora que terminó en la anarquía política. El 4 de mayo de 1954 se hizo proclamar presidente y está dispuesto a "aceptar" la candidatura a presidente por el Partido Colorado (de Gobierno) en 1988, plazo que dictó para la finalización de un llamado proceso de "democratización".

Anastasio Somoza, el dictador nicaragüense, no confió lo suficiente en sus amigos estadounidenses y luego de ser derrocado se refugió en el "oasis" dictatorial paraguayo. A pesar de esta prudencia, Somoza fue ejecutado por un comando en una calle de Asunción y la chatarra de su Mercedes blindado aún está a la orilla de un camino en la capital. Stroessner mantiene el poder de Paraguay basado en el Gobierno, las



Alfredo Stroessner. A veces también le gusta posar de "civil".

Fuerzas Armadas y el Partido Colorado que no es otra cosa que una especie de oficina semioficial para ir llenando cargos gubernamentales.

Los resultados de las elecciones en las que gana siempre Stroessner no bajan de un 90 por ciento, mientras el gobierno mantiene los presos políticos más antiguos de América Latina (dos militares, un capitán y un sargento llevan 22 años en la cárcel) y en abril del año en curso levantó el Estado de Sitio que reinaba en el país desde 1947 en que terminó la guerra civil. Sin embargo, la prensa de oposición denuncia que a pesar del levantamiento del Estado de Sitio las detenciones arbitrarias siguen sin interrupción y el Gobernante vitalicio hace anunciar en un banquete por un general adepto que "morirá en el poder".

Paraguay es un país en el cual un dos por ciento de los grandes empresarios agrícolas monopolizan el 81 por ciento de las tierras, bosques, y ganado. 25 familias poseen 13 millones de hectáreas de tierra, 20 empresas extranjeras controlan 12 millones 180 mil hectáreas, estas últimas acaparan más de 31 millones de hectáreas de los 40 millones de superficie que tiene el país, asegura la revista Cono Sur en su edición de junio de 1987.

Stroessner ve que pasaron los tiempos en que el Presidente Richard Nixon al llegar a Asunción el 4 de mayo de 1958 para el aniversario de la "toma del poder" decía: "En el campo de los asuntos internacionales, no conozco otra nación que haya levantado más fuerte que la suya en contra de la amenaza del comunismo y ésta es una de las razones por las cuales me siento feliz de estar aquí".

Los aliados de ayer se cambiaron de casa y hoy apoyan a la oposición.

EL ACUERDO NACIONAL

La Democracia Cristiana, el Movimiento Popular Colorado, el Partido Liberal Radical Auténtico y el Partido Febrerista Revolucionario formaron un conglomerado de oposición unida para exigir elecciones libres y el acortamiento de los plazos constitucionales. Para ello cuentan con el apoyo de la Internacional Socialista y el Gobierno de los Estados Unidos. Incluso amigos tradicionales de la dictadura como el Gobierno de Bonn le dan la espalda y cesan de apoyar al Presidente-General.

El embajador Taylor apoya abiertamente al Acuerdo Nacional y ha causado más de una reacción iracunda del ex amigo. Los reclamos por el respeto a los derechos humanos y el cumplimiento de un plazo para regresar a la democracia son las exigencias del Departamento de Estado. Sin embargo, el dictador parece no dejarse impresionar mayormente por estas apelaciones.

El general de División y director del Colegio Nacional de Guerra, Gustavo Prieto, se encargó recientemente de notificar a los paraguayos, al Acuerdo Nacional y al mundo de las intenciones del dictador: "Alfredo Stroessner gobernará hasta el fin de sus días". En su perorata ante otros oficiales en su Colegio de Guerra, el General calificó a la oposición de "corrillo difamante de 'dialoguistas' y 'pandilleros' acuerdistas". Luego se refirió a "ciertos personajetes que tendrán fin podridos y pestilentes, sin responso ni epitafio en el tacho de la basura del Arzobispado". La elegancia no ha caracterizado nunca el lenguaje de los militares; sin embargo, esta diatriba insultante está dirigida no sólo en contra de la Iglesia Católica sino que en contra del Acuerdo Nacional.

La voluntad de permanecer de Stroessner es clara. Si será capaz de sostenerse ante la crisis económica que afecta al Paraguay y a las dificultades que afronta en el plano internacional, depende de la forma en que el pueblo paraguayo lo enfrente.

A.R.

ARGENTINA

Obediencia debida: Conflicto de poderes

- *Señalan debilidad del Estado frente a los militares.*
- *La "democracia tutelada" exhibe los límites de la sociedad civil.*
- *Mirta Mántaras: el Parlamento invadió la competencia judicial.*



El fiscal Strassera deberá aceptar la ley de obediencia debida.

De acuerdo con dirigentes locales, la sanción de la ley de obediencia debida por el Parlamento argentino puso al descubierto algunos mecanismos de la llamada "democracia tutelada".

Pronunciamientos de integrantes de organismos de derechos humanos, e incluso de algunos jueces, aluden a una paradójica situación. Por un lado, identifican a un Poder Ejecutivo "paternalista" (fuerte) ante la sociedad civil, pero sumamente comprensivo (débil) frente a los requerimientos de las Fuerzas Armadas. Por otro lado, señalan que el Poder Legislativo es muy solícito ante las demandas del Ejecutivo, pero bastante imperativo en sus relaciones con la sociedad civil y el Poder Judicial.

Una de las principales objetoras de la ley de obediencia debida es la doctora Mirta Mántaras, abogada de la Asamblea Permanente por los Derechos Humanos (APDH) y del Centro de Militares por la Democracia Argentina (Cemida).

En su alegato ante los tribunales para que se declare la inconstitucionalidad de la ley, Mántaras puntualizó que de esta manera "se descalifica al Poder Judicial, al determinar la mencionada ley que aun cuando no intervenga el juez hay cosa juzgada. Surge entonces la pregunta: ¿Quién juzgó? No se hace esperar la respuesta: el Parlamento, quedando así claramente expuesta la invasión de poderes".

En alegato, la doctora Mántaras fundamentó: "Sin perjuicio del daño social que representa para toda la comunidad el no juzgamiento real de quienes infringen sus normas, los damnificados que represento quedarían privados de justicia. La ley les imposibilita el desarrollo del proceso y el derecho de obtención de una sentencia válida, precedida de un procedimiento legal adscrito al concepto mismo de jurisdicción".

En base a este reclamo, la Cámara Federal de Bahía Blanca —donde eran juzgados importantes jefes del Ejército y la policía por violaciones a los derechos humanos— resolvió declarar la inconstitucionalidad de la ley de obediencia debida.

Entre sus fundamentos, el pronunciamiento de los jefes establecía que "viola el principio constitucional de igualdad (jurídica) porque discrimina entre militares y civiles al negar a éstos y conceder a aquéllos una eximente de responsabilidad penal que ha de ser común a todos".

En resumen, la Cámara Federal de Bahía Blanca alegaba que esta ley había sido hecha a la medida del Ejército. "Estas discriminaciones importan la concesión de un irrazonable privilegio a personas o grupos de personas en que se excluye a unos de lo que se concede a otros en iguales circunstancias, violándose con ello la garantía constitucional de igualdad ante la ley".

Este fallo fue dado a conocer el 14 de junio. Ocho días después, la Suprema Corte de Justicia de la Nación declaró la constitucionalidad de la ley y, en el mismo acto, dispuso la libertad del comisario Miguel Etchecolatz, el médico policial Jorge Antonio Bergez y el cabo Norberto Cozzani, todos ellos hombres del general Ramón Camps en los años del terrorismo estatal.

Al mismo tiempo, redujo la condena de 14 a ocho años del general Ovidio Pablo Riccieri, quien sucedió a Camps al mando de la policía bonaerense.

Para lograr que los jueces declararan la constitucionalidad de la ley de obediencia debida, los poderes Ejecutivo y Legislativo usaron todo el arsenal institucional disponible para evitar un traspié.

El primero, a través del secretario de Justicia, dando claras instrucciones al fiscal Julio Strassera para que abogara a favor de la constitucionalidad de la ley; el segundo, instando a los magistrados a no vivir en una "torre de marfil".

Pero esta concesión lejos de tranquilizar a los militares parece excitarlos aun más. El mismo día que la Suprema Corte de Justicia aceptaba la ley de obediencia debida, el jefe de la Fuerza Aérea, brigadier Ernesto Crespo, anticipó que esta ley "puede permitir el reencuentro a nivel nacional de algunos de los sectores de la sociedad actualmente en crisis, lo que me parece positivo, pero me hubiera gustado un mayor alcance en sus beneficios".

ALASEI

ITALIA:

Elecciones poco políticas

En Italia, a pesar de los aspectos "folklóricos" de la elección de la diputada "porno", se produjo un viraje a la derecha. Los comunistas italianos perdieron la elección y aún no saben hacia dónde derivaron los votos que conforman el 3.3 por ciento que perdieron en la elección extraordinaria para un nuevo Parlamento.

Después de una larga crisis al interior de la coalición de gobierno que reunía a la Democracia Cristiana (DC), al Partido Socialista (PSI) y a los partidos menores como el Social Demócrata, el Republicano y el Liberal, y de la rotura definitiva de las conversaciones entre los dos partidos más importantes de esa alianza (DC y PSI), el Presidente de la República F. Cossiga optó por la disolución del Parlamento y llamó a elecciones del Senado y la Cámara.

Unas elecciones que entusiasmaron escasamente a la gran mayoría de los italianos, quizás porque no veían en las diferentes campañas partidarias una alternativa política nueva y definida: mientras entre la DC y el PSI se establecía un juego de "dimes y diretes", con una DC que acusaba a los socialistas de tener ambiciones personales y de no respetar los pactos de alianza y con un PSI que afirmaba que los democratacristianos habían provocado la crisis porque su objetivo era disolver el Parlamento, los partidos de la Oposición tradicional y fundamentalmente el Partido Comunista (PCI) tampoco lograban presentarse como alternativa válida y convincente como para contrarrestar la escalada socialista y la fuerza histórica de la DC (32,9 por ciento de los votos). Los comunistas (29,9 por ciento de los votos) hablaron de "alternativa democrática" y de una alianza de gobierno sobre bases programáticas, llamando al PSI (11,4 por ciento de los votos) a ser sus aliados: "Yo espero que el PSI quiera ser en los hechos el más cercano al Partido Comunista", dijo Natta, su Secretario General, a lo que Craxi (Secretario General del PSI y ex Presidente del Consejo de Ministros) respondió: "Elecciones de campo no hacemos, porque nosotros somos ya un campo autónomo y no necesitamos de un puestecito en el campo de los otros".

En una campaña bastante "sui generis" y que de político tenía bien poco, los comunistas invitaron a destacados personajes del cine, de las finanzas, de la literatura y de la economía (no comunistas) a formar parte de sus listas; los democratacristianos al Jefe del Estado Mayor del Ejército, general L. Polli, a un conocido jugador de footbal (Rivera), a un boxeador (Oliva), como también a un violentista de renombre: Uto Ughi; mientras los socialistas llamaban a un popular "disc-jockey" milanés y al arquitecto Paolo Portoghesi. Pero los más pintorescos fueron los radicales (2.2 por ciento de los votos); no sólo tenían entre sus candidatos a un Doménico Modugno ("Volare") y a un Bruno Zevi (arquitecto y teórico de la arquitectura) sino que a la más popular de las artistas pornográficas italianas: Ilona Stahler, conocida en el mundo del espectáculo como la "Chicholina"; no se sabe si popular por el nivel erótico de sus "shows", o por haber sido sometida a proceso judicial por "obscenidad", o por presentarse a los tribunales en tenida de trabajo y respondiendo a las preguntas de los magistrados con provocaciones eróticas de todo tipo.



Bettino Craxi llamó a elecciones extraordinarias



Ciriaco de Mita, ganador de las elecciones.

Pero, al contrario de lo que todos esperaban, los italianos no sólo cumplieron con su deber ciudadano, aumentando en 0.7 por ciento la afluencia a las urnas, sino que además inclinaron la balanza a favor de los dos partidos que parecían ser los únicos posibles perdedores: la DC y el PSI. La DC aumentó en un 1,4 por ciento su votación (de 32,9 por ciento en el '83 a un 34,3 por ciento en el '87), mientras los socialistas lo hacían en 2,9 por ciento (de 11,4 por ciento en el '83 a un 14,3 por ciento en el '87), restándole votos a los partidos pequeños de la antigua alianza como el Partido Republicano (de 5.1 por ciento en el '83 a 3.7 por ciento en el '87), el Social Demoócrata (de 4.1 por ciento en el '83 a 3.1 por ciento en el '87) y el Liberal (de 2.9 por ciento en el '83 a 2.2 por ciento en el '87). La otra gran sorpresa la dieron los Verdes, el movimiento ambientalista que se presentaba por primera vez al Parlamento y que obtuvo el 2.5 por ciento de la votación. Pero la sorpresa mayor la dio el partido que podría haber salido fortalecido de esta campaña: el Partido Comunista. El PCI fue el gran perdedor de este evento: del 29.9 por ciento que obtuvo en las legislativas del '83 pasó a un 26.6 por ciento en las actuales. Muchas son las conjeturas que se hacen respecto a este descenso; desde afuera hay quienes afirman que el PCI ha sido incapaz en estos últimos años de presentar una alternativa política al "modo de producción, de consumo y de vida del capitalismo occidental", como tampoco ha sido capaz de defender a su clase (la clase obrera) de la enorme crisis que está sufriendo en estos últimos años.

"Habría que tener más en cuenta la concreta reducción numérica de la clase obrera tradicional, que una fuga de votos obreros", afirma un miembro de esa central sindical. Por el momento, la respuesta justa a esta baja no la tiene nadie, habría que buscarla en el electorado: ¿dónde se fue ese 3.3 por ciento de los votantes que abandonó al PCI? Las hipótesis ya se comenzaron a discutir dentro del Comité Central de ese partido.

Y sobre el futuro gobierno hay que esperar; entre la DC y el PSI la guerra fría continúa: sobre el programa no hay trato, de un nuevo tipo de alianza no discuten, de un nuevo gobierno no hablan, tanto De Mita (Secretario de la DC) como Craxi han evitado hasta el momento el encuentro. Y ello por una razón muy clara: que si bien la DC necesita a los socialistas para constituir un gobierno de mayoría, no quiere una vez más ser colocada a la defensiva frente a las ambiciones de poder de ese partido, que en el pasado con un escaso 11 por ciento lograba ocupar cargos relevantes del quehacer político nacional (como la Presidencia del Consejo de Ministros, por ejemplo, que es el equivalente al de Primer Ministro). Hoy día, de frente al 14.3 por ciento la DC debe medir cada paso de este tablero. El electorado una vez más debe esperar que los partidos se pongan de acuerdo en cómo gobernar este país; a pesar de haber elegido a "Chicholina" como "honorable diputado", continúan siendo espectadores de las decisiones fundamentales del futuro político italiano.

XIMENA AMARALES
En Roma

con las FICHAS de radio COOPERATIVA es más fácil GANAR

EFECTIVAMENTE, PORQUE CON LAS FICHAS DE COOPERATIVA GANA DOS VECES.

DIGA QUE ESCUCHA COOPERATIVA Y GANE

Cuando lo visitemos en su hogar y le preguntemos qué radio escucha, **DIGA COOPERATIVA**, y de inmediato le entregaremos un cheque para que adquiera, en supermercados, productos para su hogar.

Y AL OIR SU NUMERO 23399 GANE OTRA VEZ

Quédese en **COOPERATIVA** todo el día, porque en cualquier momento, al salir sorteado el número de su ficha, **GANA OTRA VEZ**.

NO BOTE SU CUPON, TAMBIEN VALE.

Cuando le pregunten qué radio escucha... DIGA COOPERATIVA.

Radio Cooperativa
AM STEREO



La novela del siglo

La obra "En busca del tiempo perdido", del escritor Marcel Proust, fue designada como la mejor novela del siglo XX por unos 40 especialistas, escritores, profesores universitarios e intelectuales españoles. "Cien años de soledad", del colombiano Gabriel García Márquez, ocupó el cuarto lugar. El otro latinoamericano mejor ubicado fue Juan Rulfo, quien quedó en el séptimo puesto, con "Pedro Páramo". Entre otras de las obras agraciadas figuran "Ulises", "El hombre sin atributos", "La Montaña Mágica", "La metamorfosis", "La muerte de Virgilio" y "Rayuela".

Apartheid para diplomático

El diplomático de color indio Bhadra Ranchod, representante de la Comunidad Europea, es el primer embajador negro acreditado en Sudáfrica, que no fue autorizado a residir en un suburbio destinado exclusivamente a ciudadanos blancos, de acuerdo a la singular política segregacionista que aplica el régimen de Sudáfrica. Ranchod había solicitado residir en Westville, una zona residencial ubicada a orillas del Océano Indico, pero su petición fue rechazada por "violar el acta de distribución de áreas y grupos sociales y étnicos", aprobada por el gobierno sudafricano.

Más soldados que médicos

La Agrupación de Médicos y Científicos contra la Guerra Nuclear instó a Estados Unidos a llegar a un acuerdo con la Unión Soviética, para reducir sus arsenales nucleares. En una reunión efectuada en Moscú, denunció que en el mundo hay un soldado por cada 43 habitantes y en cambio existe un médico por cada 1.300 personas. "Los países industrializados —señaló la Agrupación— dedican el 5,4 por ciento de su producto nacional bruto a gastos militares y sólo el 0,3 por ciento a prestar ayuda a las naciones pobres", James Grante, director de Unicef, señaló a su vez que con la quinta parte de los gastos mundiales en armas se podría evitar la muerte por hambre de 30 millones de personas en la tierra. El politólogo norteamericano Stephen Cohen afirmó en la reunión de Moscú que las propuestas soviéticas sobre desarme "son una oportunidad histórica para que Estados Unidos demuestre que está dispuesto al diálogo".

Que renuncie

"En el actual sistema económico, la crisis ha llegado a tal nivel, que la única salida es la construcción en el país de un nuevo orden económico y social", señaló una declaración de la Unión Nacional de Trabajadores de El Salvador, la principal central sindical de esa nación centroamericana. La organización realizó recientemente un congreso, al cabo del cual concluyó que "después de tres años de poder, el régimen de Napoleón Duarte sólo cuenta con el apoyo de los altos mandos de las Fuerzas Armadas y del gobierno estadounidense, quienes sueñan con un triunfo militar sobre los insurgentes, sin darse cuenta de que el país requiere una solución política". Los sindicalistas salvadoreños exigen la renuncia de Duarte y la formación de un nuevo gobierno representativo.

Condenan a mercenarios

El Consejo Económico y Social de las Naciones Unidas aprobó una resolución de condena al uso de mercenarios, práctica muy empleada en América Central y Africa Meridional. El documento señala que el Consejo condena "el sostenido reclutamiento, financiamiento, adiestramiento, tránsito y utilización de mercenarios con el propósito de desestabilizar y derrocar a gobiernos de Africa Meridional, Centroamérica y otros países en vías de desarrollo". La condena no identifica abiertamente a los grupos mercenarios, pero no cabe dudas que se refiere a los antisandinistas y a grupos armados opositores que operan en Angola y Mozambique.



Haití vuelve al redil

Una misión militar norteamericana, encargada de adiestrar al ejército haitiano en "técnicas antidisturbios", acaba de desembarcar en Puerto Príncipe, capital de Haití. El político opositor Gerard Pierre Charles escribió recientemente que con el desembarco "Haití ingresa de lleno a la estrategia contrainsurgente auspiciada por Washington en América Central y el Caribe". El dirigente recordó que se ha hecho necesario "cambiar las estructuras represivas del régimen de Duvalier por sistemas más modernos, porque al ser eliminados los 300 mil Tontons Macoutes quedaron al descubierto los retrasos técnico-militares del ejército haitiano". El congresista norteamericano Walter Fauntroy acaba de dar a conocer un documento donde denuncia que Estados Unidos aspira a modernizar al ejército haitiano y dotarlo de 25 mil hombres, bien adiestrados y armados.

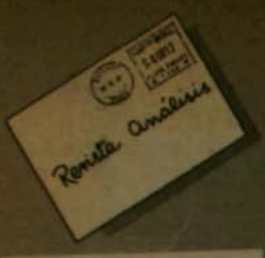

CANDIDATO IDEAL

Señor
Juan Pablo Cárdenas
Director Revista ANALISIS
Presente

Señor Director:

Quisiera expresarle mi pensamiento sobre algo de lo cual se habla mucho ahora: el "candidato ideal". Eso es una utopía, es como buscar al hombre o a la mujer ideal. No existe.

Debemos ser realistas, lo que este país necesita es una persona normal, con capacidad, **sin fanatismos**, amante de su patria, pero ante todo amante y respetuoso de la vida humana, pues quienes dirigen hoy son super patriotas pero en nombre de ese patriotismo han aplastado a su pueblo, muerto o castigado a compatriotas en nombre de la Seguridad Nacional, según ellos, y para librarnos del marxismo y terrorismo. ¡Qué más terrorismo que el que han hecho ellos!

Sí, el terrorismo es condenable, más aún si viene de quien debería evitarlo, pero con justicia justa (no como ahora en que los supuestos terroristas son acribillados en supuestos enfrentamientos, mientras que nunca se supo, se sabe ni se dirá quién mató a don Tucapel, a los señores Nattino, Guerrero y Parada, quién asesinó al general Prats, ahogó a Mario, quemó a Carmen Gloria y Rodrigo, torturó hasta la muerte a Eduardo Jara, dinamitó a Tatiana, fusiló en Calama, hizo desaparecer a personas, amenazó, golpeó y aterró a personas que hablaron ante el Santo Padre, etc.).

Nunca se sabrá, pero ellos están omnipresentes y más malos que nunca. ¿Por qué?

Hay un sistema que permite que ellos actúen, que cometan todas las atrocidades que quieran, que atropellen, pisoteen, amenacen, pues no tienen que rendirle cuentas a nadie. Y los jefes, casi todos católicos o creyentes, hacen la vista gorda o desmienten simplemente, cuando no apoyan y ordenan dichos actos.

Esto es el fanatismo. Ese fanatismo que hace que desportriquen contra los políticos, contra el sistema que existía antes del 73; malo, bueno, regular, como hubiese sido, pero nunca existió tanta maldad, tanta impunidad para los atropellos, y degradaciones a seres humanos como ahora se han visto.

Este país está gravemente enfermo. Veo que mucha gente no reacciona ante los graves sucesos que pasan aquí mientras no les toque a un hijo o familiar y eso no debería ser así. Se supone que somos un país civilizado.

Alguien debe poner orden aquí. Primero que nada, terminar con la CNI o cualquier organismo siniestro. Debe haber un sistema de seguridad que proteja, no que aterre, que rinda cuentas, al igual que los que dirijan al país, ante un Congreso, ante un grupo de personas (no fanáticas) honorables, que regulen y representen las distintas opiniones de nosotros, el pueblo, hoy manejados al gusto de un grupo de fanáticos pues no he visto hasta hoy a ninguno que condene las atrocidades e injusticias que se han cometido salvo una persona que se salió de la burbuja y vio, con estupor, que todo era cierto.

Liliana Arellano

DESAFIO A CUADRA

Señor Director:

El señor Cuadra y los charlatanes de turno han tratado de desacreditar a los opositores, como es costumbre de los partidarios de este desgobierno, que afirman que no hubo enfrentamientos entre los valientes funcionarios de Investigaciones y de la CNI, sino que sencillamente, ante la imposibilidad de obtener sus condenas, tomaron la justicia en sus manos y eliminaron a estos señores.

Que sepa el señor Cuadra que ya nadie cree en sus distribas, y que la única manera de saber la verdad al respecto es no la cuente él (aunque esto le cueste el puesto) o que ordene una o varias autopsias hechas por médicos idóneos y no funcionarios, que cuenten con la aprobación de la oposición, digamos, por ejemplo, de la Vicaría de la Solidaridad.

Guillermo Scharzemberg C.
522539-6

ILUSIONISMO

Señor Director:

Los problemas del final del siglo veinte, del modernismo electrónico, del vivir apresurado a más de uno nos trae "stress", nos atragantan los conceptos, y nos atormenta pensar que alguno de los "Grandes" pueda apretar un botón equivocado que ponga fin a la Historia.

Esto es trágico si en nuestro caso nos remacha "catorce años de Dictadura", sinceramente, ¡no hay salud!

Pero algunos piensan que nuestros problemas reales tienen salida y después de desmenuzar los dimes y diretes, las causas y efectos, dan con la solución... Correr apresuradamente a inscribirse en los "Registros Electorales, convirtiendo a dicho acto en un "ritual mágico", que hará que el "Régimen" se transforme y autorice las "Elecciones Libres" con más de un candidato: tirando por la borda un quehacer autoritario, vengativo y criminal. ¡Qué ilusos!

Nadie nos garantiza que inscribirse da derecho a votar: la ley de elecciones es un misterio; entonces, ¿quién asegura la legitimidad de mi registro? Se pasa por alto la "Constitución del 80", edicto que maquilla "democráticamente a la Dictadura", que la "eterniza", a través del "Consejo de Seguridad", protegiéndola de los atrevidos que quieran reformarla o cambiarla.

Elegir un Congreso, ¿para qué?... si más de un tercio es designado y otro tiene derecho propio: ¡claro! Nacido dentro de este período.

¡Pero sigue!... "No participar en el espacio dado, nos priva de un arma legal". ¡Qué creativos!... ¿Quién va a cristalizar transparentemente el escrutinio?... con seguridad no será el pueblo.

No comprenden que estos espacios fueron creados con intenciones cosméticas; hábilmente publicitadas.

¡Y dale!... "Copar los registros con toda la audiencia", nos protegerá de un fraude. ¡Pero qué ingenuos!

¿Dónde una dictadura ha sido derrotada por un proceso democrático?

¡Pero con estos próceres no hacemos nada! Lo maquiavélico, señor, lo inhumano y cruel es cómo a una "gobierno legítimo" se le derrocó violentamente; con la colaboración de los que hoy rompen vestiduras contra toda violencia, marginándonos del derecho a defendernos y, además, niegan la validez de la movilización, única "arma" para reconquistar lo perdido, eternizándose en idear fórmulas utópicas, que devuelvan lo que ayer regalaron, "la democracia".

José E. Muñoz Rebolledo
C.I. 2.937.723-5 Ñuñoa

MOVIMIENTO OBRERO

Señor Director:

Por la presente deseamos expresarle nuestras felicitaciones por el esfuerzo y el aporte que constituye el número Especial de su Revista de reciente aparición, dedicado a la "Historia del Movimiento Obrero Chileno".

Como debe ser de su conocimiento, nuestra institución ha acumulado una gran experiencia al respecto, la que se inició cuando asumimos, en conjunto con el Taller de Nueva Historia en 1984, la edición de nueve Cuadernos Pedagógicos que constituyen la Serie "Historia del Movimiento Obrero" que abarca el período comprendido entre 1820 y 1970, y ha continuado con cursos sobre el tema que miembros de nuestro equipo están impartiendo a diferentes organizaciones sindicales.

De ahí nuestro interés por intercambiar experiencias con ustedes tanto en lo que se refiere a difusión como a demandas que puedan estar surgiendo en torno al tema.

Nos permitimos además, manifestarle nuestra sorpresa al constatar que en vuestro número especial aparece, al pie de la primera página, una escueta referencia, muy legítima por cierto, a ECO y a "Taller de Nueva Historia", ignorando a Cetra/Ceal como uno de los gestores de la realización de los "Cuadernos de Historia del Movimiento Obrero", junto a los dos grupos aludidos, en circunstancias que fue nuestra institución quien puso a disposición de los autores de este Especial no sólo la serie de Cuadernos, sino además, una "cronología", inédita aún, cuyo autor es Víctor Hugo Miranda, miembro de nuestro equipo.

Lamentamos dicho error porque tememos pueda mover a confusión a los trabajadores que ya han utilizado más de 3 mil series completas de nuestra publicación en el loable afán de recuperación de su memoria histórica.

Michel Bourguignat
Director Ejecutivo
Cetra/Ceal

¡TODOS CON PINOCHET!

Señor Director:

La Dictadura pide a los chilenos que nos inscribamos en los registros electorales.

Estados Unidos, el gran socio de Pinochet, expresa su complacencia por la mayor inscripción

de los chilenos en tales registros.

La Iglesia Católica —tras la bendición del Papa a Pinochet— pide lo mismo que la Dictadura: inscripción.

La Democracia Cristiana —íntimamente asustada ante la incógnita post Pinochet— coincide con la Dictadura, con Estados Unidos y con la Iglesia: hay que inscribirse.

¿Inscribirse para qué?

Para legitimar a Pinochet en un plebiscito que —al igual que en 1980— los votos van a ser contados por los conocidos de siempre y en donde veremos a un sonriente dictador apareciendo en las pantallas de la TV exclamando: ¡Gané!

Después, entonces, discutiremos hasta el año dos mil sobre si hubo o no fraude pero que, en todo caso, el plebiscito fue un hecho que hay que reconocer. Y así —mientras la Oposición se dedica al lirismo, el dictador seguirá en el Poder hasta que fallezca de muerte natural, en unos 15 años más.

¿Soy yo acaso un clarividente? No.

Todos sabemos lo mismo. El Régimen, Estados Unidos, la Iglesia y la DC.

La diferencia radica en que hay muchos que preferimos ser víctimas lúcidas y dignas antes que consumidores de Vallium.

Carlos Lira F.

C. 8440720-4 Santiago

EL PROBLEMA PALESTINO

Señor Director:

En ANALISIS N° 176 aparece publicada una larga carta (más de una página), bajo el título "PROBLEMA PALESTINO VISTO DESDE ISRAEL", firmada por Alfredo Pizarro de Kfar Saba, Israel, en la cual responde a una carta de Jorge Silhi Zarazar.

Afirma el señor Pizarro que el "problema palestino no se inicia con la guerra de 1949, pues mucho antes ésta había sido una **tierra de nadie**". Agrega que al inicio de la "**colonización**" judía, intensiva a fines del siglo pasado, había escasas aldeas árabes con no más de 600 mil habitantes en toda Palestina.

En respeto a la verdad histórica que tanto preocupa al señor Pizarro, y que es el primero en distorsionar intencionadamente, se puede acotar lo siguiente: Palestina jamás fue **tierra de nadie**. Cuando llegaron los primeros invasores judíos desde Caldea liderados por Abraham, encontraron el país poblado por tribus árabes como las de los Amorreos, Cananeos, Arameos y Filisteos, entre otras, las cuales vivían allí desde tiempos inmemoriales. Los judíos lucharon contra otros habitantes del país para disputarles sus heredades y tierras de pastoreo. Recuérdese la lucha entre el judío David y el filisteo Goliat que corrobora este comentario.

Pretender dar intencionadamente una imagen de "**Tierra de Nadie**", que está disponible para el primero que llegue a tomarla y "**colonizarla**", no sólo es una falsedad histórica, sino que constituye una verdadera ofensa a la cultura del lector. El sionismo pretende así justificar el despojo.

El hecho de que un país haya tenido a comienzos de siglo cerca de 700 mil habitantes, considerando que toda Palestina no es más grande que la menor provincia chilena, tenemos un país muy densamente poblado con numerosas ciudades importantes. Cuán lejos está la verdad de la imagen que nos pinta el señor Pizarro de un país despoblado con escasas aldeas. En aquella época, 1918, a pesar de que el plan sionista de invasión llevaba 20 años funcionando, recién la población judía de Palestina alcanzaba un escaso 7 u 8 por ciento.

Se conduele el señor Pizarro de la masacre de Deir Yassin, donde una aldea palestina fue borrada del mapa y sus habitantes masacrados sin dejar a nadie con vida. Dice que los responsables judíos fueron castigados, agregando otra falsedad a las muchas de su carta:

El jefe de la banda terrorista que cometió ese horrendo crimen fue "castigado" nombrándolo más tarde Primer Ministro. Su fatídico nombre es Menahem Beguin, polaco, de profesión terrorista, alumno destacado del terrorista Jabotinsky de Varsovia.

De mismo modo fue "castigado" el responsable del asesinato del mediador enviado a Jerusalem por las Naciones Unidas, conde Folke Bernardotte. Su única culpa fue el haber hecho un honesto informe sobre la situación en Palestina, el cual era desfavorable y condenatorio para los sionistas. El nombre del jefe de los asesinos del conde Bernardotte es Itzak Shamir quien dirigió este crimen el 17 de septiembre de 1948. Hoy es Primer Ministro del Estado sionista. Los comentarios huelgan.

Si hay diferencias entre los países árabes, no son mayores que las que hay en la OEA o en la OTAN. Todos los países integrantes de la Liga de Estados Arabes han ayudado en una u otra forma a los palestinos en estos últimos 40 años. Al comienzo directamente, y después a través de la OLP, siendo este organismo aceptado por todos como único y legítimo representante del pueblo palestino. Hay 118 países que reconocen oficialmente a la OLP como tal, además de las NU. Al gobierno sionista sólo lo reconocen 50 países en todo el mundo.

Los palestinos no desean dejarse absorber por ningún país ni perder su identidad como pueblo y como nación. Tampoco permiten que su lucha de liberación sea utilizada o manejada por extranjeros como ha pretendido hacerlo el sionismo. Esa es la causa de los asesinatos de alcaldes y el cierre de universidades palestinas en los territorios ocupados, y la represión continua contra el pueblo y los estudiantes perpetrados por el gobierno militar judío.

La cobarde huida del Líbano según el señor Pizarro, fue en realidad una estruendosa victoria. Jamás el mundo vio hazaña semejante. Unos pocos miles de guerrilleros, sin más ayuda que armas portátiles y su increíble valor, mantuvo a raya al más poderoso ejército de Medio Oriente durante meses. Ejército de 80 mil efectivos con las más modernas y sofisticadas armas, blindados, artillería pesada, los más modernos misiles y un apoyo aéreo increíble. Los expertos calculan que el poder explosivo de las toneladas de bombas lanzadas sobre Beiruth en dos meses, supera al de las bombas lanzadas sobre Europa durante la Segunda Guerra Mundial. A pesar de ello, los sionistas no pudieron tomar Beiruth.

Los combatientes palestinos decidieron irse para evitar el genocidio del pueblo libanés y palestino que ya superaba las 100 mil víctimas muertas sin contar los heridos y mutilados, todos civiles. Se retiraron dejando a las mujeres, los ancianos y los niños. Ya sabemos lo que ocurrió con ellos en Sabra y Chatila, rodeados por el ejército sionista y con guardias que no permitían entrar ni salir a nadie de los campamentos de refugiados.

El señor Pizarro culpa a los falangistas de Gemayel de la masacre, lo que tampoco es verdad. Lo que todos saben, menos el señor Pizarro, es que el Generalísimo de las fuerzas sionistas, Ariel Sharon, decidió consumar el genocidio. Para ello hizo traer en aviones Hércules desde el Sur del Líbano a los mercenarios del coronel Saad Haddad, pagados y armados por el gobierno sionista. Se les franqueó la entrada para que cumplieran las órdenes de Sharon de matar a todos los refugiados indefensos. Así lo hicieron, mientras que elementos del ejército sionista manejando bulldozers cavaban fosas comunes para los cadáveres. Sharon, a quien todo el mundo conocía bajo el apodo de "el carnicero", fue despojado de su mando por esta satánica y vil acción, no sufriendo ninguna otra pena. ¿Eso es justicia? En derecho tiene más culpabilidad el autor intelectual que el hechor, pero no para la justicia sionista. Por ello se ganaron el repudio mundial.

El señor Pizarro culpa en vano a los dirigentes de los palestinos y a la OLP del violentismo y terrorismo. No son los dirigentes sino que todo un pueblo que clama venganza por el genocidio de que es objeto y clama justicia. No hay familia palestina que no tenga padres, hijos o parientes muertos por la locura genocida sionista, que se empeña en hacer desaparecer todo lo palestino para consumar el despojo de la patria palestina.

Por otra parte, el sionismo se ha preocupado de hacer fracasar todas las conferencias de Paz para Medio Oriente, aduciendo que la OLP no es un interlocutor válido; y que ellos los sionistas no pueden sentarse a una misma mesa de conferencias con terroristas. El lector inteligente comprenderá de inmediato que estas son evasivas que no resisten el más ligero examen; pues lo mismo pudieran decir los palestinos de los sionistas. Quedó demostrado al comienzo de esta carta que los dos últimos Primeros Ministros sionistas, exceptuando a Shimon Peres, son terroristas y asesinos reconocidos internacionalmente.

Emilio Correa Oyarce
C.I. 3.955.721-5

CLASES
Clases de guitarra clásica y piano básico.
CECILIA CORDERO
LOS COPIHUES 2875
(SECTOR TOBALABA C. ANTUNEZ)
TELEFONO: 2320187



Adquiéralos en las mejores librerías

EDITORIAL EMISION

Manuel Montt 425
Teléfono 2234386
Providencia

N° 183 - del 13 al 19 de julio 1987 - $ 250 - recargo aéreo $ 20

análisis

CORPUS CHRISTI:

FUE UNA MASACRE

ANTICIPO DE CONCLUYENTE INFORME DE LA COMISION CHILENA DE DERECHOS HUMANOS.

- 500 agentes en la calle ejecutaron la operación.
- ¿Detener o eliminar fue la orden entregada a la CNI?

Chile defiende su cobre





COPA AMERICA:
SUEÑO DE UNA NOCHE DE INVIERNO





ELECCIONES EN LA DC
¡HAGAN JUEGO, SEÑORES!

CONVERSOS:
LOS QUE VOLVIERON LA MIRADA AL CIEL

INTERNACIONAL:
¿QUE ESTA PASANDO EN CUBA?

EDUARDO GALEANO:
SOBRE LA NECESIDAD DE TENER OJOS EN LA NUCA

Más meditaciones políticas

FERNANDO CASTILLO V.

Hace algún tiempo manifesté, en esta misma columna, que hubiese sido políticamente más eficaz rechazar las inscripciones electorales, mientras la Dictadura no modificara fundamentalmente las reglas del juego para las etapas siguientes de su plan político.

Sin ir más lejos, sabemos que la gente no se inscribe con la velocidad requerida, pese a la sostenida campaña que hacen separada pero conjuntamente parte de la Oposición y el Gobierno. Pareciera entonces que si la Oposición hubiese llamado a no concurrir a los centros de inscripción electoral mientras no se cumplieran ciertas demandas, hubiese sido una campaña tremendamente exitosa ya que serían coincidentes las decisiones de las cúpulas políticas con las opiniones de las bases.

Por otra parte, muchos chilenos tenemos la convicción de que la inscripción de los partidos políticos en un registro especial que estipula la respectiva ley es inaceptable. Son muchos los argumentos que avalan esta posición, desde la proscripción de un sector importante de la ciudadanía, hasta el justificado temor de una gran masa de trabajadores en cuanto a dejar constancia de sus vocaciones políticas y ser por ello reprimidos. En cambio, si la Oposición hubiese forzado a Pinochet, imponiéndole ciertas condiciones, éste hubiese tenido que ceder a lo menos modificando la ley de partidos políticos, ya que su situación habría sido insostenible al fracasar en el inicio su proyecto político por decisión mayoritaria del propio pueblo. Con ello hubiésemos mejorado las condiciones para enfrentar un acto electoral o un plebiscito, hoy inaceptable.

En síntesis, creo que la convocatoria a elecciones libres debe concretar muy claramente las condiciones en que debemos dar la batalla electoral.

Pinochet no caerá por el mero acto de la inscripción en los registros electorales. Participemos en ese trámite, sabiendo el valor que tiene: ser la herramienta para expresar nuestra voluntad,. siempre que ella no sea manipulada ni tergiversada. Tenemos que imponer el clima legal, político y moral adecuado, para el más hermoso evento de la democracia.

La matanza de Corpus Christi

CARLOS BAU

Otra vez hemos sentido el horror, el estremecimiento, la pena profunda, el estupor, la indignación, el odio; otra vez la BBC, las agencias de cables, las primeras páginas para el crimen monstruoso, para la muerte. Pasando los días la sangre va perdiendo su condición de líquido y adquiriendo una más intensa rojez.

Ricardo, Edelmira, Manuel, Recaredo; sus nombres se agregan a los de Tucapel Jiménez, Lumi Videla, Manuel Guerrero, Eugenio Ruiz Tagle, Mario Silva, Rodrigo Rojas, tantos y tantos que han caído, tantos que son nuestros hermanos queridos, cuyo dolor permanece en nosotros imborrable; no han muerto, están ahí esperando la verdad; ¿la encontraremos algún día?

¿Qué dirán otra vez los jueces? ¿Han llegado ellos a los tribunales para proteger la vida, bien supremo, o para extender el manto de la impunidad? ¿Sabrán los magistrados que en todo el mundo, periodistas, parlamentarios, gobernantes, juristas, les vienen reclamando hace mucho tiempo que actúen, que investiguen, que descubran la verdad que todos conocemos, que sancionen? ¿Descubrirán ahora, por fin, a costa de estas doce muertes inadmisibles, que sus folios y folios se hacen increíbles?

"La Tercera", copiando la hoja mimeografiada que les entregaron, afirma que "cuando los agentes se disponían a tomar posiciones, fueron atacados con fuego sostenido... como consecuencia del enfrentamiento que sobrevino, resultaron muertos siete terroristas". Pero el mismo día "El Mercurio" estaba informando lo que discutían los terroristas cuando llegaron los cazadores. Y "La Tercera" agrega que los extremistas utilizaban para reunirse y prepararse... la casa de propiedad de un suboficial de Carabineros.

Y para acercarle un tinte de veracidad a la incongruencia, "fotos de centenares de curiosos". ¿Es que acaso puede llamarse esto periodismo? ¿Podemos sentir que detrás de ello hay respeto a la vida, al ser humano?

Otra vez Chile estará dividido entre los que aman, antes que nada, a lo humano y los que se han dado por misión suprema y perpetua la destrucción de la vida. Otra vez en el planeta se levantan voces que se interrogan: ¿Hasta cuándo?

¿Habrá otra vez un Cánovas o un Cerda? ¿Llegará a la verdad? ¿Lo sancionarán?

"En cualquier país civilizado, a los delincuentes, a los asesinos incluso, se les detiene para llevarlos a los tribunales. No se les caza disparando sobre ellos cuando salen de sus casas". ("El País" de Madrid). Pero, ¿a cuáles tribunales?

Como se hace en otras partes, donde la democracia emerge tímida y débil entre la maleza, los que dispararon podrán estar desmanchando sus conciencias con la "obediencia debida". ¿Podrán también ampararse en la "obediencia" los jueces, los periodistas, los dirigentes políticos?

La declaración de las juventudes políticas nos llena de esperanzas; el rojo intenso de la sangre no es, para los que hace poco han comenzado a dirigir, motivo de frivolidad. Los trece años y nueve meses de angustia en que les ha tocado vivir no los han sumido en el terror; su valentía es admirable.

Han tenido la inmensa valentía de unirse; han tenido el coraje de gritar, juntos, sin preguntar antes de firmar acerca de sus tan distintas ideas, "Chile ha sido nuevamente herido. ¿Cuánto más vamos a esperar?".

ANALISIS es una Revista semanal editada por la Sociedad Periodística Emisión Ltda., cuyo Directorio está integrado por:
Ignacio Balbontín, Juan Pablo Cárdenas, Jaime Hales, Patricio Hurtado, Duncan Livingston, Manuel Sanhueza, Carlos Santa María y Belisario Velasco.
Coordinador Editorial: Roberto Celedón.

Presidente del Directorio
Fernando Castillo Velasco

Director
Juan Pablo Cárdenas

Representante Legal
Carlos Santa María

Subdirector
Fernando Paulsen S.

Editora Nacional
María Eugenia Camus

Editor Internacional
Alvaro Rojas

Editor Números Especiales
Edwin Harrington

Redactores
Patricia Collyer, Carolina Díaz, Pamela Jiles, María José Luque, Alicia Oliva, Libio Pérez, Juanita Rojas, Nelson Soza.

Corresponsales
Rosa Alcayaga, Ximena Amarales, Iván Badilla, Beatriz Cardoso, Hernán Dragicevic, Roberto Espíndola, Oscar Madrid, Sergio Martínez, Francisco Martorell, Daniel Moore, Fernando Murillo, Cecilia Olmos, Jaime Osorio, Marcia Scantlebury, Adrián Soto, Hernán Uribe.

Productora
Paulina Mora

Jefe Archivo y Documentación
Juan Alvarez de Araya

Jefe de Arte y Diseño
Rodrigo Squella

Fotografía
Marcela Briones, Miguel Carrasco.

Servicios Informativos
Alasei, I.P.S., El Periodista.

Administración
Gerente
Carlos Santa María

Subgerente
Fernando Sapag

Coordinador de Operaciones
Oscar Espinoza

Suscripciones ANALISIS Fono: 2254807

Chile

Anual	$ 11.000	(48 ediciones)
Semestral	$ 5.500	(24 ediciones)
Trimestral	$ 2.750	(12 ediciones)

Al Extranjero

Anual	US$ 136	$ 30.000	(48 ediciones)
Semestral	US$ 68	$ 15.000	(24 ediciones)
Trimestral	US$ 34	$ 7.500	(12 ediciones)

Europa		$	US$
Anual	(48 ediciones)	40.000	180
Semestral	(24 ediciones)	20.000	90
Trimestral	(12 ediciones)	10.000	45

Impresa en Editorial Antártica que actúa sólo como impresora.

Asumir la realidad

JUAN PABLO CARDENAS

Si todos los dirigentes y partidos de la Oposición fueran más sensibles a los agudos problemas que afectan al pueblo, con toda seguridad la unidad y la concertación de aquellos sería más factible y estable. Es cierto: la institucionalidad que nos quiere imponer el Régimen, la democracia que construyamos cuando la Dictadura sea derrotada, los métodos que usemos para ello son cuestiones importantes y que afectan claramente el presente y el futuro de los chilenos. Sin embargo, no tocan el drama cotidiano de las grandes mayorías, con las angustias de los hombres y mujeres de carne y hueso.

Chile ha sido castigado brutalmente en estos 14 años. La política económica ha golpeado la puerta de casi todos los hogares chilenos repartiendo la plaga de la miseria, del hambre y la desocupación. Nuestras principales industrias han sido desmanteladas o cedidas al capital servil o extranjero, al tiempo que el cobre y otros prodigios de nuestra naturaleza se embarcan a un precio cada vez más denigrante. Las UF, la usura bancaria y la inflación ahora, no sólo carcomen los sueldos y salarios, sino que han logrado que la casa propia y otros bienes tan acariciados se estén yendo al saco de los especuladores.

A esta altura, no hay prácticamente familia chilena que no llore por la suerte de un hijo asesinado, en el exilio, en la cárcel o la clandestinidad. El homicidio político es cada vez más cruel y despiadado, al grado ya que los hechores materiales ni siquiera cuidan los detalles y las mentiras. Con el pretexto de la seguridad nacional, poblaciones enteras son asoladas por la represión nocturna, el horror de los niños, la destrucción de los enseres hogareños y la detención arbitraria.

Especialmente los sectores y líderes de izquierda debieran considerar más en sus discursos y actitudes el clamor de un pueblo pisoteado y rabioso, más por estos infortunios que por cuestiones ideológico-semánticas. Cuando sean más los políticos que se estremezcan efectivamente con la realidad de cada obrero, con el deterioro de nivel de vida de los empleados, el despojo y la tristeza campesina, florecerá la unidad anhelada por los genuinos dirigentes. El apoyo a este tipo de demandas, asimismo, será capaz de poner al pueblo en movilización y en la capacidad cierta de aislar a los opresores y cambiar el orden que se nos está imponiendo.

Y que se nos va a imponer totalmente si no aterrizamos luego en la verdadera realidad de nuestro país y dejamos de lado la ilusión del diálogo. Como la utopía de que los cambios profundos que Chile necesita podrán hacerse desde dentro de un sistema tan reñido con los intereses nacionales y populares.

GOBIERNO:

COMENTARIO POLITICO

El Gabinete de Fernández

Una de las etiquetas más confusas que han sido inventadas en el seno de la Oposición, ha sido la de calificar a los distintos ministros o asesores cercanos a Pinochet de "duros" o "blandos". Si bien existen diferencias entre un colaborador neofascista y otro de tendencia más bien conservadora, al momento de llegar al Gobierno dictatorial sus características personales son de hecho avasalladas por la impronta del Régimen y de su director supremo. Como en ningún otro cargo, esta realidad se ha visto patente en quienes han servido como ministros civiles del Interior. El pasado período de Sergio Fernández —1978 a 1982— pasará a la historia por los dos actos espurios de la Dictadura, la consulta y el plebiscito de 1980, y por la nutrida experiencia de represión de la Dictadura. El exilio, la censura a la prensa, la persecución a las organizaciones sindicales y estudiantiles, el encubrimiento oficial del caso Letelier, son todos hechos que tipificaron el primer ministerio civil del Interior a cargo de Fernández. Su reemplazo por Enrique Montero Marx no disminuyó esta tendencia, sólo hizo que un hombre de uniforme la encabezara a nombre del gabinete. Cosa que, por lo demás, Montero había hecho desde 1973 como subsecretario del Interior.

- *Identificado con la Constitución del 80, Sergio Fernández vuelve con una misión diferente: proyectar al Gobierno y tentar a la DC.*

En 1983 llega al Ministerio del Interior Sergio Onofre Jarpa, considerado "duro" ideológicamente, pero con manejo político más flexible. Menos de 24 horas después de su juramento, Jarpa ya encabezaba un ministerio que tenía más de 70 muertos en una sola jornada de protesta, cuando el Gobierno decidió sacar 18 mil soldados a la calle para sofocar una manifestación opositora. Posteriormente, Jarpa se embarcó en un diálogo destinado —exitosamente— a inmovilizar a la Oposición de Centro, y su manejo flexible de la política le significó quedarse en el gabinete aun después que Pinochet implantó el estado de sitio, en noviembre de 1984. Hecho que la propia Iglesia Católica calificó de engaño de Jarpa a los obispos, en una carta pastoral que monseñor Fresno hizo leer en toda la arquidiócesis de Santiago.

A comienzos de 1985 llega un ministro del Interior calificado prontamente de "blando", Ricardo García. Hombre ligado a la Iglesia y con palabras en tono suave, García parecía el elegido para marcar diferencias reales con sus predecesores. Sin embargo, el "blando" García no tuvo problemas en integrarse al gabinete durante un estado de sitio, ni en permanecer en él después de aparecer degollados tres militantes comunistas en marzo, ni cuando durante el paro de julio de 1986 dos jóvenes fueron quemados vivos, ni durante la actuación homicida del Comando 11 de Septiembre después del atentado contra Pinochet, ni cuando se expulsó a los sacerdotes norteamericanos, primero, y a los franceses de La Victoria, después. Más aún, García no deja de pertenecer al gabinete de Pinochet cuando llega ahora Sergio Fernández, calificado de "duro" para hacer una distinción quién sabe con quién.

Si hay algo que ha probado la historia reciente al respecto, es que la Dictadura tiñe toda la actuación de sus servidores, precisamente por eso: porque los últimos llegan al Gobierno a servir a la Dictadura.



Ministro del Interior, Sergio Fernández.

TACTICA Y ESTRATEGIA

La pregunta, entonces, es: ¿qué viene hoy a hacer Fernández al Ministerio del Interior? ¿Cuál es el objetivo político de su inclusión?, entendiendo que su accionar necesariamente implicará la dosis de represión inherente a la Dictadura. Según diversas fuentes consultadas por ANALISIS, quienes esperan ver a un Fernández de la primera época —represor y soberbio— se sorprenderán con su segundo ministerio del Interior. No porque su personalidad haya variado hacia la flexibilidad, sino porque la Dictadura le tiene reservadas diferentes posiciones.

La estrategia del Régimen ha sido explicitada claramente: proyectar su obra, léase la Constitución de 1980, después de 1989. El general Matthei, hace unos días, lo expuso de otra manera, refiriéndose al candidato en el plebiscito: debe ser una persona que defienda el sistema político y económico creado por

este Gobierno. Las tácticas para llegar a este fin han estado constantemente en discusión en las altas esferas de La Moneda. Entre estas tácticas, hasta hace sólo algunos días se debatía internamente si convenía o no llevar a cabo el plebiscito de sucesión presidencial, o si no era mejor dar vuelta la mesa, ya que las cartas no se veían tan beneficiosas. La nominación del gabinete parece insinuar que la táctica aceptada es, como lo señaló el ex ministro Francisco Cuadra, que el Gobierno "está dispuesto a enfrentar el voto ciudadano", definición que —a juicio de Cuadra— Pinochet habría insinuado en un discurso el martes de la semana pasada.



Vieja intención del Régimen: integrar por comisión u omisión a la DC en su gestión.

Llega así al gabinete un ex ministro que ha estado encabezando el gobierno interior en dos elecciones previas. Joven, civil, no faltarán los que lo califiquen de centro derecha, Sergio Fernández tiene tareas específicas en varias áreas. De cambiar el clima político del país dentro de su período como ministro, y de ser considerado este cambio como "positivo" por un amplio sector de la política nacional, entonces se podrá concluir que la Dictadura ha decidido beneficiar a Fernández con ser el símbolo de un leve, pero perceptible, cambio en la conducta represiva tradicional del Régimen. Y tal vez con un mayor privilegio: ser el candidato civil alternativo a Pinochet.

LAS TAREAS

A quienes salieron rápidamente a calificarlo de "duro", Fernández contestó con un desafío: las obras dirán si su ministerio es de "endurecimiento" o no. Y para muestra dio varios botones: señaló que es factible dialogar con la Oposición; que estudiará la posible mediación de la Iglesia en el conflicto político nacional; que está preocupado del exilio. Todo esto mientras Pinochet realiza su más virulenta campaña contra los "señores políticos" en mucho tiempo. Mientras Fernández habla suave, Pinochet trata a la Oposición de "vendepatrias", de llegar "con maletas de dólares del extranjero", de Lázaros resurrectos, y él se proclama enviado de Dios. ¿Se repite la situación de un Jarpa sin poder real? ¿Está el Gobierno jugando al garrote (Pinochet) y la zanahoria (Fernández), donde la amenaza del primero pueda convencer a parte de la Oposición a intentar las fórmulas del segundo? Una posible respuesta a estas interrogantes puede percibirse en las tareas que deberá enfrentar el ministro Fernández.

1.- La Constitución: Sergio Fernández personifica la Carta Fundamental de 1980, tanto o más que Pinochet. Su objetivo: hacerla operativa en plenitud. Para ello necesita de aliados en el terreno civil, aliados legítimos según esa Constitución, ya sea por convicción en sus postulados o por tolerancia. Y con ambos hay dificultades. Con los primeros, porque a pesar de que fueron entusiasmados a inscribirse bajo la nueva ley de partidos políticos, con sólo cien firmas, a poco andar se dieron cuenta de que no podrán cumplir con las 33 mil firmas que reclama la ley después de siete meses de iniciado el proceso de inscripción. Se está, entonces, ante el peligro cierto de que los grupitos políticos adherentes al Régimen, que se han sobrepublicitado en la prensa uniformada, no puedan ser legales y deban desaparecer, mantenerse en un terreno que el Gobierno sólo reserva a los partidos declarados inconstitucionales. Aquí Fernández podría hacer su primera movida: rebajar el número de firmas, asegurando la existencia a varios partiditos nacionales, garantizando su legitimada adhesión.

2.- La DC: Una de las condiciones de Fernández para aceptar el Ministerio del Interior, se dice, fue la exclusión de Francisco Javier Cuadra del gabinete. El ex Secretario General de Gobierno se caracterizó por establecer un Ministerio del Interior paralelo, basado en el "carepalismo" y la descalificación a los adversarios. Entre ellos, fundamentalmente a la Democracia Cristiana. Sergio Fernández partió como Jarpa: hablando como político "muñequero" de posibilidades de diálogo con la Oposición. Pudo ser una casualidad, pero muchas personas vieron como rápido efecto de la nominación de Fernández y sus primeras palabras, el hecho de que la Alianza Democrática se negara a recibir al Comité Político de la Izquierda Unida. La explicación de su secretario general, Eduardo Cerda, fue inverosímil: no se podía conversar con quienes públicamente rechazaban la inscripción en los registros electorales. La reducción del diálogo entre la Oposición a esta sola condición —inscripción electoral—, fuera de aplicarse sólo a parte de la IU (básicamente el PC y el MIR), crea un criterio absurdo para calificar las coaliciones políticas: ellas son interlocutoras legítimas sólo si el total de sus miembros cumple la condición impuesta. Es decir, en este caso la AD considera que las coaliciones son nada más que la suma de las partes. Por la misma lógica la Dictadura —o la misma IU— podría vetar un diálogo futuro con la AD porque algunos de sus partidos miembros han rechazado —o aprobado, si es la IU— públicamente la inscripción de ellos en el sistema político del Régimen. Por ello, la excusa de Cerda sonó a improvisada.

Las palabras de Fernández sobre un eventual diálogo con la Oposición fueron una sutil manera de inmiscuirse en la elección democratacristiana. El Gobierno sabe que en la DC está en juego no sólo una disposición táctica en la cabeza de ese partido sobre cómo enfrentar la Dictadura. Por primera vez en catorce años, llegan a buscar la presidencia en forma clara, no sólo dos candidatos, sino las dos posturas ideológicas que hasta hoy han cohabitado en un mismo partido: la que propone, como señalara en esta revista hace poco Renán Fuentealba, reeditar la voluntad de ser sustitutos del capitalismo; y la que al cabo de muchos años y, con especial énfasis después del Golpe, pretende que la DC sea prioritariamente una "alternativa al comunismo". La primera (Hormazábal) niega los pactos de Gobierno con el PC pero llama a la concertación táctica y la movilización social. La segunda (Aylwin) busca negociar con la Dictadura, inscribirse bajo su legislación y minimizar los planteamientos críticos al modelo económico. Es ésta la expresión de la crisis de los partidos de Centro, que se ha resuelto en la segunda dirección en todos los aliados estratégicos de la DC en la Alianza Democrática. El nuevo ministro del Interior no quiere estar ajeno a esta definición y ha ofrecido un caramelo, que puede resumirse en la frase siguiente: "Quiero diálogo, denme la chance de probar que no soy duro". a

FERNANDO PAULSEN S.

ELECCIONES EN LA DC:

¡Hagan juego, señores!

- *Virtual empate electoral entre tendencia progresista de Ricardo Hormazábal y la línea conservadora de Patricio Aylwin, plantea interrogantes sobre resultados de la próxima Junta Nacional del PDC.*
- *La juventud dio un categórico respaldo a la tesis de la movilización social y el acuerdo político amplio.*

Tras la realización de un proceso eleccionario que movilizó a casi 30 mil democratacristianos en todo el país —cifra que representa el 90 por ciento de los militantes refichados en el Partido— la DC inició la etapa de cuenta regresiva hasta la Junta Nacional donde deberá definir su línea política y elegir directiva para los próximos dos años.

La jornada que se vivió el sábado 4 de julio —la gran "fiesta electoral" de los DC, que fue observada no sin una pizca de envidia desde otros sectores— donde se eligieron directivas comunales y provinciales y delegados a la Junta Nacional, fue seguida de los balances efectuados por las distintas candidaturas y de posteriores evaluaciones. Todo está sujeto a la ratificación del Tribunal Electoral, que a fines de la semana dará a conocer oficialmente el veredicto de las urnas. Pero los respectivos comandos se encuentran abocados a la tarea de proyectar los resultados que cada uno de ellos baraja, en términos de apoyo con que las tesis propuestas podrían llegar al final del proceso, el 31 de julio.

En estos días, se han conocido porcentajes entregados por las candidaturas en pugna y de allí se deduce que son dos grandes tendencias internas, la conservadora que representa Patricio Aylwin y la progresista liderada por Ricardo Hormazábal, las que salieron perfiladas con mayor fuerza en la contienda electoral. En todo caso, los respectivos cálculos difieren y mueven a confusión.

La candidatura de Patricio Aylwin se ha mostrado triunfalista. Al día siguiente de los comicios, el propio senador sostuvo que su línea política había resultado ganadora y señaló que "este pronunciamiento me impone, en lo personal, la pesada responsabilidad de constituir una directiva que, con la mayor amplitud y fidelidad, lleve a la práctica esa línea". Su comando le atribuyó un 52 por ciento de electores —considerando los presidentes provinciales, los delegados electos y los que van a la Junta por derecho propio—, en tanto que a la tendencia progresista le asignó un poco más del 30 por ciento. Desde la candidatura de Ricardo Hormazábal, en cambio, se habló de un empate. En un detallado cuadro que desglosa los apoyos en cada una de las instancias de votantes, se da un 37,1 por ciento para Aylwin y un 28 por ciento para Hormazábal.

Todo esto, descontando que todavía faltan segundas vueltas electorales en siete provincias (de presidente y delegados a la Junta) y que aún se deben elegir directivas y delegados en los Frentes —Juvenil, de Profesionales y de Trabajadores— y en los Departamentos de la Mujer y Poblacional.



Patricio Aylwin y Ricardo Hormazábal: ¿Y ahora, quién va a dirimir?

PROGRESISMO Y JUVENTUD

En el ámbito de las organizaciones sociales hay una situación que está prácticamente resuelta. Y es la de la juventud. La JDC eligió el sábado 4 de julio a sus directivas provinciales y delegados a la Junta Juvenil que se efectuará los días 23, 24 y 25, donde se resolverá la postura, el presidente y los delegados que representarán a este sector en la Junta del Partido. Al respecto no existen secretos, puesto que la tendencia progresista más avanzada que postula a Felipe Sandoval como sucesor de Andrés Palma, obtuvo el 50 por ciento de los votos. El porcentaje se eleva a más de un 70 con la suma del apoyo alcanzado por la candidatura del sector de los llamados "iluminados", que encabeza Eduardo Saffirio y que también se identifica a nivel nacional con la postura sustentada por Ricardo Hormazábal.

→

Felipe Sandoval, virtual presidente de la JDC:

EL 70 POR CIENTO CON LA TESIS PROGRESISTA

El proceso eleccionario aún no termina. En los próximos días (23, 24 y 25 de julio) se efectuará la Junta Nacional de la JDC y allí se elegirá la nueva directiva. Sin embargo, Felipe Sandoval, 30 años, ingeniero, ex presidente de la Codeju —Comisión pro Derechos Juveniles—, es considerado ya el sucesor de Andrés Palma en la presidencia de la Juventud Demócrata Cristiana. Y es que la tendencia que representa, la del progresismo más avanzado, obtuvo la gran mayoría de los sufragios en la reciente primera vuelta eleccionaria (de directivas provinciales y delegados a la Junta Juvenil).



—¿Qué significa para el trabajo futuro dentro de la JDC el exitoso resultado obtenido por la tendencia progresista en la primera fase eleccionaria?

—En la juventud lo que es claro es que hay una tesis política que cuenta con un apoyo mayoritario. Del 70 o más por ciento. Eso significa, en primer lugar, que hay una evaluación positiva de lo que ha sido la gestión de nuestro actual presidente, Andrés Palma. Significa también que se van a romper los esquemas tradicionales de división interna de la juventud para conformar un grupo mayoritario que va a gobernar por mucho tiempo. Y, por último, que la juventud hoy va a poder jugar un rol muy importante dentro del Partido, porque su expresión allí va a ser la de una tesis mayoritaria. Creo que el hecho de que hoy, después de mucho tiempo, haya en la juventud una mayoría estable y tan categórica es un elemento muy importante que hay que tener en cuenta.

—¿Quiere decir que este respaldo los autoriza a golpear más fuerte en la mesa para hacer valer sus posiciones ante el Partido adulto?

—Pienso que los resultados de la votación a nivel nacional van a significar que haya una continuidad de la estrategia que hoy está implementando el Partido y que ha contado con nuestro apoyo. Por lo tanto, nosotros vamos a estar conformes y de acuerdo con lo que se va a estar planteando en el nivel adulto.

"Obviamente que el hecho de tener un apoyo tan fuerte va a posibilitar que como jóvenes podamos plantear las cosas con mayor claridad en el Partido y que tengamos una mayor presencia allí. Por lo demás, sabemos que es necesario que retomemos ese rol porque la rebeldía propia del joven, junto a la experiencia del adulto, van encontrando la ecuación perfecta para ir avanzando".

—¿Cuáles son los puntos sustanciales de la tesis que ustedes respaldan?

—La tesis triunfadora en la juventud ratifica la necesidad de la movilización social pacífica y de la concertación política. Ambas —movilización y concertación— complementadas, presionarán a las FFAA para que negocien una salida política que dé paso a la democracia. El otro punto es que no consideramos viable una salida dentro de los mecanismos institucionales del Régimen, que no son más que una camisa de fuerza que solamente favorece la continuidad de Pinochet. Por eso, planteamos que no se debe entrar en la Ley de Partidos. Sí creemos que debemos trabajar fuertemente en la Campaña por Elecciones Libres, inscribiendo a los jóvenes en los Registros Electorales, y buscar los mayores consensos posibles, que posteriormente puedan proyectarse a nivel nacional, como una fórmula de salida de la Dictadura.

—A simple vista se aprecian diferencias nada despreciables entre la tesis que ustedes respaldan —a nivel nacional sustentadas por la candidatura de Ricardo Hormazábal— y los planteamientos que se escuchan a los partidarios de Patricio Aylwin. Si Aylwin fuese el próximo presidente del PDC, ¿existe el riesgo de que se le arranque la juventud?

—Ahí entramos en el terreno de la politiquería porque después de la Junta Nacional se va a saber quién dirigirá al Partido. Obviamente que a mí me gustaría que el próximo presidente fuese Ricardo Hormazábal, pero creo que claramente hay una situación de empate y habrá que buscar la mejor fórmula para gobernar.

"Por lo que es la discusión interna, veo que nadie cuestiona el fondo de la movilización social y la necesidad de una concertación amplia para buscar una salida a la democracia; tampoco ha sido cuestionada por ninguna de las candidaturas con mayor fuerza que existen. Por lo tanto, no creo que debiera haber mayores inconvenientes. Mi impresión, reitero, es que va haber una continuidad en la estrategia".

—Sin embargo, en lo que respecta a la inscripción en la Ley de Partidos no existe un criterio uniforme. En cambio, en la Juventud hay consenso —que abarca a progresistas y "chascones" hasta los denominados "guatones"— en el sentido de que el PDC no debe inscribirse. ¿Van a presionar en ese sentido?

—A mi juicio, el Partido va a ratificar las condiciones que puso nuestro presidente nacional, Gabriel Valdés, en su último discurso por radio al país, y mientras esas condiciones no estén dadas se va a optar porque la inscripción no se produzca. Nuestra opción, como juventud, es que el Partido no debe inscribirse. Hay una posición mayoritaria en esa tesis. Indudablemente, nuestro planteamiento en la Junta Nacional va a ser ése".



Movilización social: un elemento que está en juego.

Lejos quedaron las postulaciones "terceristas" de Roberto Córdova y Víctor Maldonado —con aproximadamente un 10 por ciento cada una— y la línea encabezada por Miguel Salazar, partidario de Aylwin, con alrededor de un 20 a 25 por ciento.

En tanto, los profesionales democratacristianos también realizarán su propia Junta, el 25 de julio, para elegir directiva nacional y cuatro delegados que, al igual que el presidente de ese Frente van con derecho a voz y voto a la Junta partidaria.

El progresismo postula a la presidencia del Frente al ingeniero Patricio Basso, un destacado impulsor de la movilización social (es vicepresidente de la Asamblea de la Civilidad y preside la Asociación de Académicos de la Universidad de Chile). Al cierre de esta edición, se conocía la candidatura de Juan Carlos Latorre, también ingeniero, quien a nivel nacional se identifica con la postura de Patricio Aylwin. Los resultados que se obtengan en este proceso interno son estimados de crucial importancia, ya que determinarán, entre otras cosas, el mayor o menor grado de voluntad del sector de los profesionales en torno a la movilización social.

En el caso del Frente sindical, a su Junta —también el 25 de julio— concurren los presidentes de los frentes provinciales —que fueron elegidos el 4 de julio— y alrededor de 80 dirigentes nacionales de confederaciones y federaciones que van por derecho propio. Para suceder al actual presidente, Ernesto Vogel, el progresismo postula a José Ruiz Di Giorgio —presidente del Petróleo, dirigente del Comando Nacional de Trabajadores y actual vicepresidente del PDC. Por la línea Aylwin va Luis Sepúlveda, vinculado a la CDT (Central Democrática de Trabajadores).

LAS INTERROGANTES

En medio de las dos candidaturas que representan a las tendencias con mayor apoyo de las bases, gravitan las votaciones obtenidas por las líneas que representan Arturo Frei y Adolfo Zaldívar, con alrededor de un 10 por ciento cada una y también un cinco por ciento de delegados que no ha optado por ninguna de las postulaciones. El cuadro se ve complejo. Y es imposible predecir cómo se llegará a la Junta de uno y otro lado.

Aylwin ha sido taxativo en señalar: "Yo no he hablado jamás de directivas de consenso (...) Yo estoy dispuesto a conversar con todos dentro de la línea y de la definición política que yo he propuesto al partido y que entiendo fue aceptada por la mayoría de mis camaradas". Trascendió que durante la semana el Comando Aylwin intentó un acercamiento con Arturo Frei, quien no obstante desechó las tratativas. Públicamente, aseguró que su postulación seguirá sin variaciones hasta la Junta Nacional. Una mayor disposición a conversar podría tener Adolfo Zaldívar, quien, sin ser candidato, trabajó en busca de apoyo para delegados a la Junta en representación de sus posturas, que son cercanas a las del ex senador y ex presidente del PDC.

Básicamente, la tendencia que postula Patricio Aylwin presenta discrepancias con las tesis sustentadas por Ricardo Hormazábal en lo que se refiere, por ejemplo, al énfasis en la movilización social. Para muchos de los partidarios del primero, éste es un proceso agotado; en cambio, quienes siguen a Hormazábal lo consideran una herramienta fundamental. En lo que se refiere a la percepción frente al Régimen y su institucionalidad, si bien Aylwin ha ido cediendo en su posición original, es más partidario de la inscripción del Partido y por tanto de acatar las leyes políticas. Y, además, acepta la posibilidad de un diálogo con Pinochet. Hormazábal ha planteado explícitamente la no inscripción. También se advierte entre ambas opciones algún nivel de diferencias en la política de alianzas y acuerdos con otras fuerzas políticas.

Ante la situación de virtual empate en que aparecen las líneas representadas por estas dos candidaturas, se sabe que ha habido intensas conversaciones promovidas desde algunos sectores, en la búsqueda de acuerdos —ya no de consensos— que se estiman necesarios para dar gobernabilidad al Partido. Nada se puede predecir. Cualquier cosa puede ocurrir de aquí a la realización de la Junta Nacional. Quizás, el sucesor de Gabriel Valdés pueda no ser ninguno de los postulantes cuyas tendencias acaparaon el apoyo de sus "camaradas". Pero, más allá de las conjeturas, lo que a juicio de observadores aparece como un elemento que ninguna directiva futura de la DC debería dejar de considerar es que ahora el progresismo se proyecta como una tendencia más consolidada dentro del Partido. Y, lo que es muy importante, con un categórico respaldo de la juventud. a

ALICIA OLIVA

Crímenes de septiembre: ¿habrá verdad?

El miércoles ocho se cumplieron diez meses desde que fuera acribillado el editor internacional de ANALISIS, José Carrasco, y otros tres antiguos militantes de Izquierda: Abraham Muskablit, Gastón Vidaurrázaga y Felipe Rivera. La investigación del crimen —cometido por un comando de civiles en horas del toque de queda— está en manos del Ministro en Visita Aquiles Rojas, quien —como en todos los asesinatos de connotación política— no ha logrado aún arribar a la verdad.

Radicales exiliados

Un recurso de amparo en favor de los ex dirigentes Carlos Morales, Jorge Tapia y Orlando Cantuarias, interpuso el Partido Radical (sector Silva Cimma) a fin de que la justicia chilena autorice su ingreso al país.

El recurso se fundamenta en la inconstitucionalidad del exilio indefinido y en la trasgresión por parte del régimen de los compromisos internacionales suscritos y ratificados por Chile, como el Pacto de los Derechos Civiles y Políticos, el cual es pasado a llevar al aplicarse el artículo 24 transitorio de la Constitución de 1980.

El escrito fue interpuesto en la Corte de Apelaciones de Santiago la que ya solicitó los informes pertinentes al Ministerio del Interior.

Acto por los presos políticos

Con motivo de celebrarse el Mes del Preso Político, las organizaciones que los representan han preparado un acto masivo para socializar aún más la situación represiva que los afecta.

Este acto se desarrollará este miércoles 15 de julio a las 18.30 horas en San Martín 841 y, aparte de las presentaciones artísticas, se hará una exposición de las artesanías elaboradas por los detenidos.

Aniceto Rodríguez

La necesidad de crear organizaciones políticas que integren a un mayor número de partidos, señaló el ex parlamentario socialista Aniceto Rodríguez.

El político, que durante la semana pasada se reunió con diversas orgánicas partidistas, calificó los encuentros como un buen augurio, ya que "existe uniformidad de criterio en cuanto a lo necesario de la unidad consensual".

Respecto a la Izquierda Unida, manifestó que aunque no era lo mismo que la Unidad Popular, "es necesario crear integraciones políticas mayores".

Aniceto Rodríguez se ha reunido con el ex canciller Clodomiro Almeyda y con los partidos de la Alianza Democrática.

Se organiza la Izquierda Unida

Durante la semana pasada quedaron constituidas las diversas comisiones que trabajarán al interior de la Izquierda Unida para hacer más expedito el desarrollo de sus actividades.

De acuerdo a lo informado por su presidente subrogante, Luis Fernando Luengo, las comisiones creadas son las de estudio, finanzas, organización, prensa, propaganda e internacional.

Cada una de ellas quedará conformada por igual número de representantes de las colectividades políticas del conglomerado.

Respecto al MDP, la dirigente Fanny Pollarollo señaló que esta coalición continuará impulsando el fortalecimiento de la Izquierda Unida y cuando ésta se consolide se adscribirá a ella.

Valdés refuta a Pinochet

Como "un gobernante dictatorial que llegó al poder por la fuerza" y que, por lo tanto, no tiene derecho a atacar a los partidos democráticos, fue calificado el general Pinochet por el presidente de la Democracia Cristiana, Gabriel Valdés.

El dirigente político respondió así a las acusaciones que Pinochet ha formulado durante los últimos días. Valdés indicó que los argumentos esgrimidos contra el PDC "son los mismos que los dictadores de todos los tiempos han usado en contra de los demócratas (...), los que nos enorgullecemos de pertenecer al mundo de la civilización contemporánea (...). El general Pinochet es, en cambio, el contradictor de esa civilización y retrocede a la época de las cavernas con sus métodos cercanos al troglodismo...".

En cuanto a que los políticos no habrían defendido la democracia, Gabriel Valdés respondió que "(ésta) fue destruida por el terrorífico poder de las armas con que el general Pinochet derrotó a un gobierno del cual era servidor de confianza personal".

CUP responde a la "Autodefensa Vecinal"

Como una organización que "instrumentaliza el problema real de la delincuencia para generar mayor represión contra el movimiento democrático poblacional" fue calificado el "Movimiento de Autodefensa Vecinal" por el Comando Unitario de Pobladores, CUP.

José Hidalgo, dirigente de esta última organización, respondió de esta manera a los llamados que ese movimiento —que dirige Raúl Arévalo— hace al gobierno para pedir más allanamientos en los sectores periféricos, "sin considerar que la delincuencia es un problema social que debe ser enfrentado erradicando las causas que lo originan y no sólo reprimiéndolo".

MIR reafirma todas las formas de lucha

Para evitar "confusiones y malinterpretaciones" sobre su línea política, el Movimiento de Izquierda Revolucionaria, MIR, que integra la Izquierda Unida, señaló en una declaración pública, que ellos no han abandonado ni abandonarán ninguna de las formas de lucha aplicadas hasta ahora.

Respecto a la Izquierda Unida, la Dirección Nacional del MIR señaló que valora su constitución, aunque como cualquier proceso unitario no está exento de dificultades, y califican como necesaria una discusión más profunda al interior de la colectividad en lo que respecta a los registros electorales y a la política de alianzas que deben desarrollar como Izquierda.

"Caso Meyer" al rojo

El martes 7 el llamado "Caso Meyer" tuvo otro vuelco cuando el Ministro Carlos Cerda reemplazó a la Ministra en Visita Raquel Camposano. La jueza, que había sucedido a su vez al magistrado Fernando Soto en la investigación de los asesinatos de Alice Meyer y Delfín Díaz, pidió licencia por 50 días. En su primer día de trabajo, el ministro Cerda declaró que sus pasos no estarían "movidos por ninguna presión ni mano negra". El viernes 10, el diario "Fortín Mapocho" informó de otro hecho insólito: la reunión que tuvieron en junio pasado las familias Meyer y Santander. Propiciado por esta última, se llevó a cabo en el Hotel Sheraton y allí los Santander habrían expresado su pésame y ofrecido su "ayuda" a los Meyer, la que habría sido siradamente rechazada por el padre de la joven asesinada en diciembre de 1985. El único reo en el caso es Mario Santander Infante, preso hace 14 meses.

PS Núñez responde a Luengo

Como un "agravio" inaceptable" fue calificado por el Partido Socialista de Núñez, la calificación de "centroderecha" que de él hizo el presidente subrogante de la Izquierda Unida, Luis Fernando Luengo.

Luengo indicó en una entrevista dada a un semanario que "el Partido Socialista de Núñez estaba por la centro derecha (...), lo que se advierte en sus documentos y declaraciones".

Ricardo Núñez y Jorge Molina, Secretario General y Subsecretario de esa colectividad, respectivamente, exigen, en una declaración pública, que Luis Fernando Luengo evite en lo sucesivo ese tipo de declaraciones.









Codelco-Chuquicamata: "eficiencia" cuestionada en los ámbitos laboral, operativo y aún financiero.

GRAN MINERIA DEL COBRE:

El sueldo despilfarrado

- *Dirigentes sindicales denuncian irregularidades múltiples y escasa o nula eficiencia económica en política de "privatización encubierta" de Codelco mediante contratos y propuestas.*

Curioso esto que ocurre en Chuquicamata y los otros tres yacimientos de la Gran Minería del Cobre: en noviembre de 1981, una circular PE-13 decía que el traspaso de servicios a contratistas debía "demostrar su ventaja económica", contemplando la "alternativa base de racionalizar el servicio con elementos propios, un esquema mixto y por último su entrega total a terceros". Y cada una de las fórmulas sugeridas debía "acompañarse de estudios de sensibilidad que contemplen las variables sociales involucradas".

En marzo último, el superintendente de Mantención de Chuquicamata, Sergio Brito, llamaba la atención a la firma contratista Dicsa, de Iquique, una de varias que en los últimos años se adjudicaron el mantenimiento de equipos y maquinarias del yacimiento. "Durante los dos primeros meses del año en curso se han realizado cinco cambios de motores, lo que representa 12.5 por ciento del equipo instalado. Cuatro de ellos alcanzaron un promedio de 2 mil 200 horas de operación, que significa 22 por ciento de la vida útil estimada".

Curioso e incomprensible para los 8 mil trabajadores "de planta" que van quedando en Chuquicamata. Porque ellos y sus dirigentes sindicales afirman que en la sección "Remodi" (reparación de motores diesel) existe hoy una capacidad instalada ociosa que "fácilmente llega al 50 por ciento". Y el presidente del Sindicato Uno, Hernán Santelices, precisa que hay documentos "acreditando que la vida útil de las reparaciones de motores efectuadas por 'Remodi' llegan al menos al 70 por ciento".

Lo sucedido estos últimos meses con Dicsa no es algo inusual: el mismo Superintendente de Mina de Chuquicamata recordaba a esa firma que ya en 1986 "se registraron 33 cambios de motores con un promedio de 2.75 (reparaciones) por mes".

Para tener una idea de los valores involucrados en estos trabajos encargados a contratistas, nada mejor que algunos presupuestos de la empresa Jaras —con dos plantas en Santiago y oficinas en otras tres ciudades—, enviados a Chuquicamata en abril pasado: 21.289 dólares por el arreglo de un motor "con repuestos de uso común"; 79 mil 935 dólares por "repuestos de uso no común", y 20.960 dólares en "repuestos de transformación". Y por la reparación de un solo motor, esta misma entidad cobró 4.8 millones de pesos en octubre del '86, incluyendo, claro, "mano de obra, materiales, trabajos de terceros y fletes".

"DOSSIER" DE IRREGULARIDADES

La solidaridad y creciente conciencia entre trabajadores y aun supervisores de Chuquicamata, respecto de los alcances de esta situación, permitió a los sindicatos formar un amplio y variado "dossier" con documentos que prueban "curiosidades" similares, si no francas irregularidades.

Como una propuesta adjudicada a fines de diciembre de 1985 a la empresa "Besalco" para la explotación de un yacimiento de sílice, del que ésta finalmente desistió porque el precio ofrecido le reportaba un menor ingreso estimado en casi 9 millones de dólares. Tras aplicarle una multa, Codelco-Chuqui llamó a una nueva licitación que ganó la empresa "Fe Grande", resultando en segundo lugar "Loma Blanca", cuyo dueño está emparentado con el propietario de la compañía sancionada.

Según denunciaron en su oportunidad los dos sindicatos de Chuquicamata, los lazos familiares del dueño de "Besalco" con un ministro de Estado "presionaron para que ésta y 'Loma Blanca' bajaran sus precios", mientras los ejecutivos del mineral llamaban a una nueva propuesta, que otra vez ganó "Fe Grande". Sin



General Rolando Ramos, presidente ejecutivo de la Corporación: ¿responsabilidad limitada o ilimitada?

embargo, el trabajo fue asignado a "Loma Blanca". La compañía que tanto la primera vez como ahora había presentado la mejor oferta, reclamó, motivando que el llamado fuera declarado desierto.

En Chuquicamata se dice hasta hoy que esto provocó —en esencia— la petición de renuncia al entonces gerente general de la división, Pedro Campino. El nuevo ejecutivo, Fernando Porcile, preparó una nueva licitación.

LA "VARIABLE SOCIAL"

Esta política de "privatización encubierta" sostenida por Codelco desde 1981 no sólo merece críticas de sus 25 mil trabajadores, por su poca transparencia y nulas "ventajas económicas". Dicen que también "genera pobreza, inestabilidad laboral y explotación"; vale decir, las mismas "variables sociales" aludidas por la norma PE-13.

El altísimo nivel de contaminación a que se ven expuestos quienes laboran en minas, plantas concentradoras, fundiciones y refinerías determinó que tradicionalmente fuesen reubicados en faenas más livianas, como las de servicios. "Al privatizar estas áreas que servirían de pulmones a los trabajadores que aún no están en condiciones de jubilar, sólo les queda como alternativa el irse".

El promedio de trabajadores acogidos a retiro cada año bordea las 800 personas en Chuquicamata, sólo parte de los cuales es repuesto con nuevas contrataciones, mientras la mayoría es endosada crecientemente a faenas de contratistas: tal es el caso de la sección "polvorazo", un área netamente de producción en la mina, donde hoy la mitad de su dotación total depende de contratistas, con salarios cuyo máximo equivale a un tercio de los pagados a quienes laboran de planta.

La explotación que denuncian los sindicatos de Codelco va por lado y lado: la empresa disminuye su costo total vía menores remuneraciones entre los contratistas, aunque desde el punto de vista operacional sigue siendo ella la empleadora. Ello fue incluso reconocido por el dictamen 4.630, de 1984, emitido por la Dirección del Trabajo: "El verdadero empleador del personal que trabaja para el dueño de las operaciones es precisamente éste, pues es a quien realmente se prestan los servicios, quien paga las remuneraciones y a quien se subordina el trabajador en el desempeño de sus faenas".

En cuanto a los "de planta", un documentado análisis efectuado por ingenieros de Codelco y entregado a sus sindicatos concluye que el incremento de la productividad laboral fue aparejado es-


CORPORACION NACIONAL DEL COBRE DE CHILE

Documentos como este configuran el amplio "dossier" de irregularidades que manejan los sindicatos de Chuquicamata.

tos años con un considerable menor costo remuneracional. En 1986, bajo diversas alternativas de precio de la libra de cobre, alcanzó en promedio al 26.9 por ciento del costo real de la Corporación; siete años atrás era de 27.3 por ciento.

AMBIENTE CALDEADO

A comienzos de mes, un grupo de trabajadores de mantención eléctrica de Chuquicamata fue notificado oficialmente de que esta área se traspasaría a contratistas. Ello motivó una inmediata movilización sindical y el posterior desmentido del gerente general de la división, Fernando Porcile. Este dijo que se trató de una "información inexacta e imaginaria", dentro de "una escalada política para alterar la normalidad de las actividades laborales". No habrá más traspasos a contratistas "en el curso del presente año", garantizó el ejecutivo.

Pero el clima del yacimiento y la ciudad difícilmente recuperará la tranquilidad que demanda Codelco: "Pedimos una política clara y que se cumplan las instrucciones impartidas por la Dirección del Trabajo", demandan los sindicatos, junto con exigir una investigación sobre "la poca transparencia de contratos y propuestas".

Existe un fundado temor de que a corto o mediano plazo serían unos 2 mil 500 los trabajadores que pasarán a depender de empresas contratistas, sumándose a la decena de instalaciones —algunas directamente productivas— que ya lo fueron, donde hoy laboran otros 3 mil en forma permanente. La preocupación se extiende incluso a los ingenieros: un centenar de ellos opera establemente en el Centro de Informática y en Control Metalúrgico de Concentradora, cumpliendo "funciones idénticas a los de supervisores", pero con un sueldo muy inferior al de éstos.

EL MERCURIO

Destinados a bajar los costos de producción

Grandes obras para expansión de Chuqui

●Ochocientos millones de dolares será la inversión de Codelco en próximos 5 años.

Contraste de declaraciones: en octubre último se decía que el programa de inversiones entre 1987 y 1991 era de mil 500 millones de dólares.

En medio de este ambiente —caldeado—, 300 ex trabajadores de la firma contratista Tennenge recorren las calles de Chuquicamata pidiendo ayuda para mantener sus ollas comunes: fueron despedidos por demandar un viático que les permitiera cubrir sus gastos de pensión. Muchos de ellos debieron cancelar sus deudas con los pasajes recibidos para volver a sus hogares, sus dirigentes han sido "amenazados de relegación" por ejecutivos de la firma, o impedidos de ingresar al poblado, caso de Miguel González, presidente del gremio a nivel nacional.

"No hay tranquilidad, ni puede haberla", resumen los presidentes de los sindicatos Uno y Dos, Hernán Santelices y Juan Tabali, respectivamente. Con documentos en mano, afirman que "esta política y este tipo de negocios atenta contra el patrimonio de todo el país: Codelco proporciona a los contratistas las herramientas y el personal en beneficio directo de ellos. Hay muchas jefaturas que entregan hasta el material a estas firmas, y después no lo ocupan en las obras".

MOTIVOS DE FONDO

Pero también existe el convencimiento —no generalizado— de que todo esto va más allá del resorte de los ejecutivos de cada yacimiento, y algunos dicen que "la propia jefatura máxima de Codelco está atada de manos por el equipo económico, y en particular por el Ministerio de Hacienda.

Los argumentos para esto último no son despreciables: Codelco, hasta fines del '86, afirmaba que su inversión en el plan quinquenal 87-91 sería de mil 500 millones de dólares. Grande fue la sorpresa de los trabajadores de Chuquicamata, cuando en mayo último su presidente ejecutivo, Rolando Ramos, anunció que bajaba a 800 millones de dólares. Ello significa que de un promedio anual de 300 millones, que venía invirtiendo hasta ahora, bajará a la mitad en el quinquenio próximo.

Esta decisión de "chutear" inversiones guarda estrecha relación con las limitaciones al gasto público y de inversiones convenidas por el ministro de Hacienda con el Fondo Monetario Internacional. Al mismo tiempo, "despeja" el panorama del gasto que se apronta a efectuar el Gobierno durante los próximos dos años. El raciocinio es simple: peso —o dólar— que invierte Codelco es peso de menor utilidad que recibe el fisco.

Al otro lado de esta moneda está el detrimento de Chile y de Codelco como productor de cobre: Chuquicamata en 1986 produjo 518 mil toneladas de cobre fino, y este año bajará a 503 mil, según admitió el propio Ramos.

En Chuquicamata por
NELSON SOZA MONTIEL

bitácora económica

Alzas y deudas agrícolas

Con escasos días de diferencia, la Confederación de Productores Agrícolas, "El Mercurio" y el Grupo de Investigaciones Agrarias (GIA), de la Academia de Humanismo Cristiano, coincidieron en destacar las considerables alzas registradas en el precio de los alimentos, particularmente los agropecuarios, mientras entre los agricultores "el Gobierno impulsa una baja de ellos para que la producción no aumente más", dice el informe semestral del GIA.

Los productores agrícolas concluyeron tras una reunión nacional que el menor precio pagado por el trigo y maíz no se reflejó hasta ahora en los valores cobrados al consumidor. Al revés, la "canasta" confeccionada por "El Mercurio" constató entre los productos agropecuarios las mayores alzas del primer semestre: también el matutino calculó en 22 mil 185 pesos el costo de esta "canasta".

La Confederación de Domingo Durán enfatizó que el endeudamiento en su sector se agravó por la sequía y el rebrote de la aftosa. El GIA concuerda que "sigue pendiente la solución prometida por el Jefe de Estado", y que hoy "los morosos no están pagando e incluso acuden a artimañas legales para evitar ser ejecutados". Pero al menos entre los agricultores medianos y grandes —dice— este sobreendeudamiento es incomprensible, pues "gozaron de alta rentabilidad, pagaron bajos salarios, nula tributación y tuvieron un período de gracia". Su situación actual, entonces, demostraría su "ninguna voluntad de pagar una deuda gracias a la cual se enriquecieron y capitalizaron".

Estudio polémico

Sigue sacando "roncha" entre los sectores afines al equipo económico oficial el estudio sobre tarifas de servicios versus variación del IPC, confeccionado por Reinaldo y Nassir Sapag, docentes de la Universidad de Chile (ANALISIS 180). Primero trató de desvirtuarlo el jefe de gabinete del Ministerio de Economía, Jorge Asecio, y la semana pasada el vicedecano —subrogante— de Economía de la Universidad, Rodrigo de la Cuadra. Este último consideró la variación de tarifas y precios de empresas públicas entre enero del '86 y mayo último —un lapso tan "arbitrario" como el considerado por los primeros—, concluyendo que aquéllas variaron un 11,9 por ciento, mientras el IPC subió 28,6 por ciento.

A fines de esta semana, los hermanos Sapag difundieron una



extensa réplica a ambos personeros. Respecto de Asecio, dicen que hasta ahora creyeron "improcedente darle respuesta para no dejar en evidencia su desconocimiento inexcusable de materias relacionadas con su cargo". Sostienen que el estudio "describe una realidad indesmentible y evidente del máximo período posible de análisis: desde diciembre del '78 al presente el IPC subió 493 por ciento, mientras las tarifas públicas un 803 por ciento". Y tomaron este período, precisan, porque "como la gran mayoría sabe, en diciembre de 1987 se cambió la base de cálculo de IPC".

Respecto de la incidencia que de la Cuadra atribuye al precio del petróleo en el conjunto de las tarifas públicas, los Sapag afirman que ni en el "Metro", ni en agua potable, electricidad, teléfono, ferrocarriles el valor del crudo tiene una particular significación. Y si así fuera, resulta que el valor del petróleo subió desde 1978 un 793 por ciento, siempre menos que el IPC y el promedio de las tarifas.

TRABAJADORES:

"Cambiar todo para cambiar nada"

La publicación "sistematizada" del Código del Trabajo y la designación del brigadier Manuel Concha como nuevo ministro de Economía (lunes y martes últimos) fueron interpretadas la semana última como un claro reforzamiento del equipo y la línea de pensamiento liderada por el titular de Hacienda, Hernán Büchi.

Un abogado laboralista contó que "nada o casi nada de lo que propuso Alfonso Márquez de la Plata fue recogido por la Junta de Gobierno: la modificación fundamental que él planteaba se refería a la vigencia de los contratos. Sostenía que éstos durasen seis meses, al cabo de los cuales podía volverse a negociar".

El proyecto para modificar el DL-2.758 —de negociación colectiva— databa de aproximadamente un año, y era al margen de los trabajos efectuados por la comisión encabezada por William Thayer, para refundir en un nuevo Código ese decreto-ley con los que regulan la legislación laboral individual (2.200) y organizaciones sindicales (2.756). La Junta aprovechó esta ocasión para analizar los cambios propuestos por el titular del Trabajo.

Según la opinión existente en algunos círculos empresariales, Márquez de la Plata "trató de flexibilizar la legislación sobre negociación colectiva, para darle una proyección más allá de este Gobierno, hecho que —tal como está y ahora fue refrendado— parece difícil".

Su propósito queda claro si se lee atentamente parte del informe técnico que acompañaba el proyecto 'Márquez'. Dice textualmente: "La existencia de esta disposición (plazo del contrato, por dos años) constituye un mecanismo que se ha tornado ineficaz. Si bien el empleador está obligado a suscribir el contrato en iguales condiciones a la época de presentación del proyecto de contrato, no se incluyen en ellas las cláusulas de reajustabilidad de las remuneraciones y beneficios pactados en dinero. De esta suerte, y ante una inflación significativa (como la actual), no existe posibilidad de que (el 'piso') sea invocado, lo que elimina uno de los mecanismo de solución de la negociación".





Ministro del Trabajo, Alfonso Márquez de la Plata, y abogado William Thayer: las reformas que no fueron.

"PISO", IGUAL "LETRA MUERTA"

La situación es clara hoy, según diversos especialistas: "El 'piso' es letra muerta, y seguirá siéndolo, porque nada de esto fue considerado por la Junta. ¿Qué trabajador o sindicato querrá acogerse al 'piso' para mantener otros beneficios vigentes si aquel le congela los salarios por dos años?".

En privado, algunas entidades patronales hicieron notar al ministro del Trabajo que "era una locura pretender una negociación cada seis meses: ninguna empresa soportaría ese ritmo". A cambio, y convencidas que tampoco la legislación actual es tranquilizadora para ellos ni beneficiosa para los trabajadores, plantearon mantener la vigencia de los contratos en dos años, pero garantizar "una reajustabilidad mínima igual al 100 por ciento del IPC durante el primer año del convenio". Del Ministerio llegó la respuesta: "Inaceptable, porque sería aplicar un reajuste por ley, favoreciendo exclusivamente al sector privado".

También el ministro Márquez de la Plata planteó que durante los primeros 30 días de huelga, el empleador no contratara nuevo personal. "La idea —señaló un allegado suyo— era medir mejor el impacto de la productividad de los trabajadores en conflicto". Dijo un abogado: "Hoy sólo se mide la situación del mercado laboral: puede que el personal haya elevado su productividad, pero si hay muchos cesantes en el rubro, al final no obtienen nada".

TRAMPA SUPRIMIDA

El único cambio sustancial del "nuevo" Código es el que amplía el cupo mínimo para negociar en empresas de hasta 50 personas, disponiendo que requieren el 50 por ciento de su dotación, con un 'piso' de ocho. Había una frecuente irregularidad en aquéllas que tienen más de 25 pero menos de 50 trabajadores. Prácticamente no había negociación, al exigírseles en la práctica un consenso equivalente al 70 u 80 por ciento de su personal. Un empresario contó algo bastante usual: "Se ponía a dos miembros de la familia o de confianza del dueño, elevando la planta a 26 personas. Como sobre 25 personas se



Poco futuro tiene insistencia del CES de elevar salario mínimo, siquiera para cubrir necesidades básicas del trabajador.

requería un 10 por ciento de ellos con un mínimo de 25, simplemente no había negociación".

Las reformas al "piso" y plazo de vigencia de los contratos colectivos eran avaladas por dirigentes o sectores oficialistas como Manuel Contreras Loyola y Guillermo Medina o el Sindicato del Banco del Estado. ¿Qué pasó que no prosperaron? "Simplemente que al proyecto le salió gente al camino, y el equipo económico terminó doblándole la mano al proyecto 'Márquez' ", se dijo en círculos de su ministerio.

SIN NOVEDAD EN EL FRENTE

La decisión de "cambiar todo para cambiar nada" se advierte también en la designación del nuevo ministro de Economía. Porque Manuel Concha trabajó con el actual titular de Hacienda desde el nombramiento de Hernán Buchi, y participa del pensamiento de reforzar la conducción al alero de lo señalado por el Fondo Monetario Internacional. Ello fue reconocido por el propio Concha ("Si se trata del bien de Chile, hacen bien en decir que se fortalece la política de Buchi", dijo). Por lo mismo, los industriales metalúrgicos se declararon "muy preocupados".

Concha tampoco aportará nada nuevo a la pugna —visible aun en el propio Gobierno— respecto de si cabe aumentar el salario mínimo, como volvió a insistir el Consejo Económico y Social la semana última, o bien sólo preocuparse del empleo. El presidente de la Sofofa, Ernesto Ayala, ferviente defensor de esto último, aplaudió el nombramiento de Manuel Concha: "Le otorga plena confianza al empresariado", magnificó. Y el flamante nuevo ministro de Economía dijo que aumentar las plazas de trabajo sigue siendo la prioridad uno de Pinochet. Que así se lo pidió "personalmente".

Razones para incrementar el salario mínimo no faltan. A las ya mencionadas por no pocos gremios empresariales, el Programa de Economía del Trabajo (PET), sumó cuatro más la semana última.

La proposición del CES —dijo— no hace sino restituir el poder adquisitivo perdido desde el '81, y que en términos reales llega al 31 por ciento. No es cierto que subirlo "por decreto" disminuya el empleo: al revés, en los últimos meses sube el desempleo al tiempo que caen sueldos y salarios. El "piso" del salario mínimo tampoco es válido para todos; de hecho, "parte considerable de los ocupados trabaja por ingresos inferiores". Cuarto: hay utilidades más que suficientes por parte de las empresas para que un alza del salario mínimo "no significa alzas de precios, sino reducir las ganancias monopólicas". **a**

N.S.M



Salario mínimo: los mitos empresariales

VICTOR MATURANA W (*)

¿Por qué algunos dirigentes empresariales proponen aumentar el Ingreso Mínimo Mensual?

Resulta claro que a todo empresario le conviene pagar lo menos posible a sus empleados. Sin embargo, a algunos empresarios puede convenirles que el poder adquisitivo de los trabajadores chilenos como conjunto aumente, porque así pueden vender más ollas, cocinas y refrigeradores.

A estos empresarios, que venden bienes de consumo durable para los trabajadores y las capas medias, les conviene un aumento del Ingreso Mínimo Mensual: les aumenta las ventas y con ellas sus utilidades.

Por otra parte, las grandes empresas muchas veces pagan un mínimo algo superior al legal para evitar la rotación del personal, pero tienen que competir en algún grado con empresas más pequeñas que sólo pagan el Ingreso Mínimo Mensual. Si la brecha de salarios se hace muy grande, las empresas mayores pierden competitividad.

Además, los empresarios tienen claro que se acerca el período político y socialmente conflictivo. Saben que la pobreza es mucha. Para asegurar que todo cambie poco hay que cambiar algo; por ejemplo: subir el Ingreso Mínimo. Así, a algunos empresarios puede convenirles que el Ingreso Mínimo Mensual aumente.

En sentido contrario, Ernesto Ayala, presidente de la Sofofa, afirma que un aumento del Ingreso Mínimo disminuiría la creación de nuevos empleos. Con esto opone los intereses de los trabajadores ocupados a los de aquellos cesantes o subocupados. Se niega a subir el Ingreso Mínimo en defensa de los desocupados.

¿Qué hay de cierto en esta afirmación?

Es verdad que con la situación político-institucional actual, el desempleo empuja hacia abajo los salarios de los ocupados. Es decir, a los trabajadores ocupados les convendría que desapareciera el desempleo; así podrían exigir aumentos de salario sin temor al despido. A los empresarios, en cambio, no les conviene que desaparezca el desempleo. En esa situación están obligados a aceptar las presiones salariales de los trabajadores.

En definitiva,un alto desempleo presiona los salarios hacia abajo. Esa parte es verdad. Pero que un alto desempleo tienda a hacer bajar los salarios no significa que bajar los salarios aumente el empleo. El desempleo afecta los salarios, pero no siempre los salarios influyen en el desempleo y tampoco en el mismo sentido.

Hace ya mucho tiempo se sabe que los salarios no son sólo una parte del costo de cada empresa, sino también demanda del conjunto de las empresas. Buena parte de las ventas de las empresas son realizadas a los trabajadores de otras. Así, si suben los salarios del conjunto, muchas empresas aumentarían sus ventas, su producción y su empleo.

Este es el caso, hoy, en Chile. Aumentar salarios, especialmente el Ingreso Mínimo, aumentaría el empleo.

Se ha afirmado que hay empresas o negocios que sólo pueden operar si el Ingreso Mínimo se mantiene bajo. Así, al subir este mínimo se destruirían fuentes de trabajo. Lo cierto es que en los casos en que esto sucede, siempre el empresario y el trabajador interesados han encontrado la forma de esquivar, de común acuerdo, la legislación laboral. Si hay interés de un empresario en hacer el negocio y trabajadores dispuestos a trabajar por menos que el Ingreso Mínimo, siempre podrán evadir de común acuerdo la legislación laboral, como de hecho sucede ahora en un alto porcentaje de los casos.

Un aumento del Ingreso Mínimo no limita la cantidad de empleos. En cambio, limita y disminuye las utilidades de empresarios que pudiendo pagar un salario mayor al actual obteniendo utilidades razonables, se niegan a hacerlo, cancelan sólo el mínimo, y obtienen por esta vía utilidades sobrenormales, aprovechándose del temor a la cesantía.

(*) Economista e investigador del Centro de Asesoría Laboral (Cedal).



Alrededor de siete mil personas, en su mayoría jóvenes, participaron en la concentración del Estadio Santa Laura.

POR LA DIGNIDAD NACIONAL:

¡El cobre es nuestro!

- ***En acto realizado en Estadio Santa Laura, la CTC formuló un llamado a los chilenos a defender la principal riqueza básica.***
- ***Denuncia sobre política de privatización formuló Radomiro Tomic, orador del acto.***
- ***Más de siete mil personas llegaron al estadio.***

Los que llegaron y llenaron dos de las cuatro graderías del Estadio Santa Laura con sus banderas y pancartas eran en su mayoría jóvenes. Muchos de ellos no tenían más de cinco años de edad ese 11 de julio de 1971, cuando el país entero vibró al escuchar de boca del entonces presidente Salvador Allende la buena noticia. Desde ese momento, el cobre, principal riqueza básica, era definitivamente de todos los chilenos.

Al cumplirse el decimosexto aniversario de la promulgación de esta ley de la República, aprobada por unanimidad en sesión del Congreso Pleno, la Confederación de Trabajadores del Cobre (CTC) quiso conmemorar la fecha convocando a un acto masivo en el Estadio Santa Laura. Las expectativas, sin embargo, no se cumplieron plenamente. A la concentración llegaron poco más de siete mil personas —coreando consignas y participando activamente entre discurso y discurso— y dirigentes políticos entre los que se encontraban Armando Jaramillo, Engelberto Frías, Manuel Sanhueza, Luis Fernando Luengo y Fanny Pollarollo. También estuvieron presentes el presidente del Colegio de Profesores Osvaldo Verdugo, el dirigente de Ad Mapu José Santos Millao, el presidente de la Unión de Pensionados Lautaro Ojeda y el presidente del Comando Nacional de Trabajadores (CNT) Manuel Bustos. Al Santa Laura llegó además la joven Carmen Gloria Quintana y el director de ANALISIS Juan Pablo Cárdenas, a quienes se les rindió un emotivo homenaje. También se dio lectura a una carta enviada desde la cárcel por el presidente de la Izquierda Unida, Clodomiro Almeyda, Secretario General del Partido Socialista.

La falta de masividad de la concurrencia pudo tener varias explicaciones, a juicio de los observadores. Un factor objetivo es que el tiempo conspiró contra el acto y los vientos de lluvia quizás atemorizaron a muchos que se dirigían al Santa Laura, un estadio abierto que no ofrecía las óptimas condiciones en pleno julio para una concentración como ésa. Pero también —se piensa—, hubo una deficiente propaganda a través de los medios de comunicación y una falta de comunicación mayor con las bases de las diferentes organizaciones sociales.

EL COBRE ¡NO!

Los tres oradores del acto, el ex senador Radomiro Tomic, Miguel González, presidente de los contratistas y dirigente juvenil de la Coordinadora Nacional Sindical (CNS) y el presidente de la CTC, Nicanor Araya, coincidieron en destacar que la nacionalización del cobre no hubiera sido posible sin democracia.

La historia del movimiento obrero, desde las luchas en las salitreras hasta la culminación de sus aspiraciones ese 11 de julio de 1971, fueron recordadas en un libreto leído por Patricia Verdugo, Ricardo García y René Largo Farías, intercalado con números musicales de Ana María Miranda, grupo Napalé y conjunto Richard Rojas. Las intervenciones fueron muchas veces interrumpidas por consignas: "A ver, a ver quién tiene la batuta: los que se inscriben o los que luchan", que eran respondidas por otras del Partido Socialista y de su juventud.

→





Con pancartas y banderas, los participantes corearon consignas y aplaudieron a los oradores.

El ex senador Radomiro Tomic denunció la política de privatización del Régimen y a sus principales gestores: el equipo de Chicago.

El ex senador Radomiro Tomic fue aplaudido calurosamente al hacer uso de la palabra. Tomic señaló que las dos leyes fundamentales para la independencia del pueblo de Chile —la creación de la CORFO y la nacionalización del cobre— fueron leyes nacidas de la democracia.

"La libertad hizo que todos los chilenos de distintas ideologías votaran unánimemente en el Congreso Pleno el 11 de julio", señaló. Denunció a quienes han utilizado el sinónimo de "nacionalización" para ir privatizando la industria y las riquezas nacionales. "En nombre de la Escuela de Chicago, que ha 'chicagado' a Chile están vendiendo las empresas de las cuales la Nación chilena era parte", dijo. Recordó que en 1986 fueron vendidas 17 empresas estatales en 43 mil millones de pesos, en circunstancias que su valor ascendía a más de 200 mil millones.





Nicanor Araya, presidente de la CTC, formuló un llamado de su organización a los sectores sociales y políticos a impedir la privatización del cobre.

Fustigó al ministro de Minería, Samuel Lira —quien lo acusó de sofista— llamándolo "pajarraco, servidor de los intereses de Chicago", y demostró con cifras y documentos que las acusaciones que él ha vertido en relación a la política de privatización del actual Gobierno son ciertas.

Por su parte el dirigente Miguel González hizo un llamado al movimiento sindical para superar las trabas que impiden avanzar hacia las conquistas democráticas. "El abanderamiento ideológico de algunas organizaciones sindicales es fatal para la unidad y la lucha", sostuvo. Agregó que también se debe influir y avanzar en el problema de división de los partidos políticos para que ésta no afecte al movimiento sindical. "Llamamos a los partidos a cumplir una nueva gesta patriótica, a unirse en una plataforma común y echar definitivamente a la dictadura", terminó diciendo.

LLAMADO DE LA CTC

"Exhortamos a todos los chilenos y sus organizaciones a oponerse a la privatización del cobre, nuestra principal riqueza. Llamamos a fortalecer la más amplia movilización y concertación social. Llamamos al Comando Nacional de Trabajadores a construir una central unitaria, democrática y pluralista de los trabajadores. Llamamos a los partidos políticos a responder con generosidad al clamor de unidad por la democracia. No queremos más muertes. Llamamos a las Fuerzas Armadas a reconciliarse con el pueblo en verdad y en justicia, terminando con el abismo de sangre y terror que las separa de él", indicó en su discurso el presidente de la CTC, Nicanor Araya.

El dirigente definió también el modelo económico del Régimen como "antinacional, privatizador y proimperialista" y denunció que sus gestores quieren hoy desnacionalizar el cobre.

Sostuvo que un primer paso en esta perspectiva es la ley 18.621 que enajena los minerales de oro y plata más ricos de Codelco y el traspaso a empresas contratistas privadas de faenas y tareas productivas propias de Codelco y que tiene su más cruda expresión en Chuquicamata.

Araya formuló un llamado de alerta a las Fuerzas Armadas: "Tenemos la convicción de que no han estado de acuerdo con este proceder. Por esto consideramos que es un deber decirles la verdad que se esconde en estos proyectos que ellas no redactan y que, sin dudas, son fraguados por algunos personeros del Régimen".

Finalmente reiteró: "Nuestro camino ya está trazado, no permitiremos este robo. Somos un pueblo digno y luchador. Las riquezas básicas son nuestras. Son la garantía de nuestro desarrollo".

MARIA EUGENIA CAMUS JUANITA ROJAS

11 de Julio de 1971:

EL COBRE YA ES CHILENO

"Por exigirlo el interés nacional y en ejercicio del derecho soberano e inalienable del Estado a disponer libremente de sus riquezas y recursos naturales, en conformidad a lo dispuesto en el artículo 10 N° 10 de esta Constitución Política, nacionalízanse y declárense por tanto incorporadas al pleno y exclusivo dominio de la nación, las empresas que constituyen la Gran Minería del Cobre, considerándose como tales las que señala la ley, y, además la compañía Minera Andina". Así decía la decimoséptima disposición transitoria que se agregó a la Constitución Política ese 11 de julio de 1971, gracias a la aprobación unánime del Congreso.

Era domingo ese año. A las 17.00 horas, el Congreso Pleno se reunió por más de tres horas para aprobar lo que significó el traspaso definitivo a manos chilenas de nuestra principal riqueza: el cobre. La totalidad de los senadores y diputados —158 en total— con la presencia de varios ministros del Gobierno de Salvador Allende escucharon las exposiciones de representantes de los distintos partidos políticos. El primero en hacer uso de la palabra fue el representante del Partido Radical, Hugo Miranda, quien dentro de su exposición explicó los alcances económicos que tenía para el país este paso. "Las compañías norteamericanas, con una inversión inicial de apenas 3,5 millones de dólares dejaron de retornar al país, desde 1929 hasta la vigencia de los convenios del cobre, la enorme cifra de 3 mil 700 millones de dólares". Finalizó diciendo: "Es con verdadera emoción y legítimo orgullo que, en nombre de los parlamentarios radicales, anuncio nuestros votos a favor de la reforma constitucional".

El senador comunista Luis Corvalán se dirigió luego a los parlamentarios: "Nunca más el capital imperialista podrá decidir según sus intereses qué se hace con el cobre chileno. De ahora en adelante, Chile maneja su política cuprera, dispone de lo que es suyo, manda en su propia casa". Términos similares usó el senador socialista Carlos Altamirano, al señalar: "Este acto histórico, expresión superior de una decisión soberana del Estado chileno, es producto de la larga lucha del pueblo por conquistar su plena emancipación política y lograr etapas más elevadas de desarrollo económico".

El momento era evidentemente histórico, pero no se había llegado a él sin dificultades. En los meses previos un largo debate había tenido lugar en torno al proyecto original propuesto por el Gobierno. Sin embargo, a pesar de algunas modificaciones finalmente se había logrado un acuerdo mayoritario. El senador democratacristiano, Renán Fuentealba, habló a nombre de los parlamentarios de su colectividad. "El cobre no es del Gobierno. El cobre no es de la Unidad Popular ni de la Oposición. El cobre es de Chile". Esas palabras fueron simbólicas y se vieron confirmadas cuando al término de las exposiciones, llegó el momento de la votación. El senador Francisco Bulnes, del Partido Nacional, se dirigió a los presentes y señaló: "Los parlamentarios del Partido Nacional, a quienes represento, hemos concurrido con nuestros votos a aprobar este proyecto en ambas Cámaras, y procederemos de igual manera ante su ratificación en el Congreso Pleno, porque estamos de acuerdo con sus principales ideas centrales".

Cuando el entonces presidente del Senado, Patricio Aylwin, anunció que se procedería a votar, comunicó a los asistentes que se había retirado la solicitud de dividir la votación y propuso que se usara el sistema de sentados y de pie. Fueron 158 chilenos, parlamentarios de todos los partidos existentes, los que se levantaron de sus asientos. Un cerrado aplauso fue el broche a las palabras de Aylwin cuando dijo: "En consecuencia, queda aprobada la reforma constitucional".

Esa mañana, en Rancagua, Allende celebraba lo que a partir de ese momento se conocería como el "Día de la Dignidad Nacional". En la Plaza de los Héroes de Rancagua, una multitudinaria y entusiasta concentración escuchó en absoluto silencio al Presidente Allende. Sólo algunos fervorosos aplausos interrumpían algunos pasajes del discurso. "Lo hemos dicho y sabemos que se entiende nuestro lenguaje, los trabajadores del cobre no serán dueños de las minas para beneficio exclusivo de ellos, son dueños de las minas en cuanto las minas le pertenecen al pueblo, y los trabajadores del cobre forman parte del pueblo, y los trabajadores del cobre tienen que entender, lo saben y lo van a vivir, que el esfuerzo de ellos estará destinado a hacer posible que cambie la vida del niño y la mujer chilena".

A través de la radio y la televisión, todo Chile pudo escuchar la intervención del Presidente Allende. El cobre ya era completamente chileno.

UNIVERSIDADES:

A la espera de soluciones

•Después de una semana de paro, los académicos de la Universidad de Chile suspendieron su movimiento a la espera de que las autoridades de Gobierno respondan al documento elaborado por una comisión de decanos en que se solicitan mil millones de pesos para esa casa de estudios.

El paro se suspendió hasta nuevo aviso. La decisión en este sentido la tomó la Asociación de Académicos de la Universidad de Chile el martes pasado. Los estudiantes de esa casa de estudios, por su parte, decidieron prolongar la medida de presión hasta fines de la semana pasada, a la espera de que también surgiera para ellos aunque sea la promesa de considerar sus demandas. Por ahora, al menos ya se sabe que la solución de la crisis económica de la Universidad de Chile cuesta la nada despreciable suma de mil millones de pesos. Difícil tarea para el flamante ministro de Educación, Juan Antonio Guzmán, si se considera que las demás universidades del país también presentan problemas financieros.

Los académicos iniciaron la paralización de actividades el martes 30 de junio —con carácter de indefinidó— hasta que las autoridades respondieran positivamente a sus exigencias de aumento en las remuneraciones. Respecto al éxito del movimiento académico no hubo dudas ni siquiera en los sectores más comprometidos con el Régimen. Excepto en la Facultad de Economía y Derecho —en la última los estudiantes sí pararon— en el resto de las unidades académicas de la Universidad no hubo clases y la preocupación de las autoridades designadas se hizo evidente. El jueves 2, la comisión integrada por los decanos Atilano Lamana (Ingeniería), Alejandro Goic (Medicina); Fernando Valenzuela (Filosofía y Educación); y Hugo Zunino (Química y Farmacia), entregó al rector Roberto Soto un estudio respecto al problema presupuestario de la casa de Bello titulado: "Análisis de la situación económica por la que atraviesa la Universidad de Chile y sus vías de solución".



Patricio Basso, presidente de los académicos de la Chile, dijo que el paro se suspendía a la espera de una respuesta oficial.

Allí se plantea básicamente la necesidad de un aporte extraordinario de mil millones de pesos para reajustar las remuneraciones de los académicos en un 30 por ciento a partir del 1° de julio, reajuste en los sueldos de los funcionarios administrativos y solución para los déficits en el crédito fiscal de los alumnos. Además se hace un detallado análisis del rol de la Universidad de Chile, a la que el documento califica como "el más importante centro irradiador de la cultura y la ciencia del país". Según explicó el Presidente de la Asociación de Académicos de la Chile, Patricio Basso, el documento de los decanos recogía las inquietudes de los docentes de la universidad e incluso iba más allá. "Los decanos, al plantear el problema no como un asunto de las remuneraciones sino del financiamiento universitario, han hecho un aporte realmente constructivo. Recogen las inquietudes que la Asociación ha venido planteando por más de tres años", dijo Basso cuando en conferencia de prensa anunció que se suspendía el paro.

El documento fue discutido en reunión del Consejo Universitario y aprobado por casi la unanimidad de los decanos —no votó a favor el de Economía— lo que implica que la presentación que se hará ante las autoridades de Gobierno será de la Universidad de Chile como institución. De todos modos, el rector Roberto Soto aclaró que el documento debería ser discutido previamente por la Junta Directiva de la Universidad de Chile. Lo que no está claro es ante qué autoridades superiores será presentada la petición de mil millones de pesos para la Universidad. De acuerdo a lo expuesto por el ex Ministro de Educación, Sergio Gaete, este año es impracticable entregar nuevos aportes económicos a la educación superior.

ESTUDIANTES SIN NOVEDAD

Los estudiantes,por otro lado, entregaron a los decanos de las distintas facultades una carta en la que reiteran su petitorio de mayor crédito universitario, el reintegro de los Cuerpos de Extensión retirados a la Facultad de Arte y la designación de un Ministro en Visita para que investigue las circunstancias de la muerte del estudiante de Química Ricardo Soto. En la misiva manifiestan su impresión de que el rector no tiene interés en resolver los problemas que los aquejan. "Por ello recurrimos a ustedes, los decanos, porque entendemos que el mandato que han recibido de la comunidad universitaria les impone una actitud distinta y una preocupación por buscar soluciones a los problemas en conjunto con las demás universidades", dicen los jóvenes.



Los alumnos de la Chile reunidos en la Facultad de Arte. Para ellos no ha habido respuesta.

El lunes 6, pasado el mediodía, un grupo de alumnos de la Facultad de Filosofía y Humanidades ocupó el cuarto piso de la torre de Servicios Centrales de la Chile con el fin de exigir del decano, Fernando Valenzuela, un pronunciamiento respecto a sus demandas. Aun cuando el decano dialogó con los estudiantes y manifestó verbalmente su acuerdo con muchos de los planteamientos hechos por ellos, no aceptó firmar documentos en ese sentido. Los ocupantes se negaron por lo tanto a abandonar las dependencias y Carabineros procedió a desalojarlos pasadas las 18.00 horas de ese día, llevándose detenidas a 35 personas. Los jóvenes fueron puestos en libertad horas más tarde.

El mismo lunes, un grupo de alumnos de la sede de Curicó de la Universidad Católica también ocupó las dependencias de ese centro de estudios. Los motivos no fueron sólo económicos. Según un dirigente de la federación de estudiantes de la sede de la UC, el director Patricio Salas se niega a conversar con los estudiantes, ha procedido a despedir a varios académicos, y destituyó de su cargo al subdirector Sergio Bravo. La toma fue desalojada por fuerzas de Carabineros a las 6.00 de la madrugada del martes, después de que la policía permaneció toda la noche anterior rodeando las dependencias que estaban ocupadas por 36 estudiantes.

Muy temprano, en la mañana del miércoles, fueron los alumnos de la Facultad de Arte de la Chile los que ocuparon la sede central de esa unidad académica. Los funcionarios y los profesores se ubicaron en las afueras del local universitario, sin ingresar a él. De acuerdo a lo manifestado por el Decano de Arte, Luis Merino, si bien las peticiones de los jóvenes son comprensibles, la toma no era necesaria, pues se estaban buscando soluciones. Por su parte, la presidenta del Centro de Alumnos de Arte, Marcela Fuentes, aseguró que la toma no era una medida contra el Decano, ya que los estudiantes estaban conscientes de que él había hecho todas las gestiones y peticiones necesarias para encontrar arreglo a los problemas estudiantiles. Pero no había hasta el momento una respuesta satisfactoria.

En la oportunidad, los dirigentes de Arte dieron a conocer una carta que ese centro de alumnos envió al Consejo Universitario, en parte de la cual señalan: "Nadie puede negar que paulatinamente se ha ido mermando nuestro presupuesto y con ello nuestra capacidad de funcionamiento; nadie puede negar que se ha intervenido en el gobierno de nuestra Facultad al retirarse inconsultamente los Cuerpos de Extensión; como también nadie puede negar que no se ha invertido en los estudiantes los recursos mínimos que nos permitan crear en un marco de mayor tranquilidad".

Los dirigentes de Arte denunciaron también que en muchas salas de clases los alumnos ni siquiera tienen sillas donde sentarse y los almuerzos son compartidos por dos o tres jóvenes. En resumen, los estudiantes pedían que se formalizara mediante un documento la entrega de 14 millones de pesos adicionales que se habían ofrecido verbalmente a esa Facultad y se agregaran otros 19 millones de pesos, que son los que necesitan para paliar sus necesidades.

Después de sostener una conversación con el rector Roberto Soto el martes pasado el nuevo ministro de Educación, Juan Antonio Guzmán, dijo a los periodistas del sector que consideraba el problema presupuestario "complejo, pero no esencial". No están claros los alcances de esta declaración, pero por ahora parece que el asunto del financiamiento es prioritario para los universitarios. a

J.R.

MAPUCHES:

¡Marri Chi Hueu!

Representantes del pueblo mapuche viajan a Santiago para dar a conocer sus dificultades y denuncian que "se les pretende exterminar". Pinochet no los recibió.



En las afueras de la Estación Central realizaron una ceremonia bajo fuerte vigilancia policial. →



Viajaron toda la noche en el vagón de un tren que salió desde Temuco y llegaron a Santiago la mañana del martes 7. El centenar de mapuches —"los primeros habitantes de este país", como ellos se definen—, vestidos con sus trajes tradicionales, eran portadores de las reivindicaciones de "un pueblo que por cinco siglos lucha por impedir su exterminio".

Encabezados por los máximos dirigentes de Ad Mapu, los representantes de varias comunidades mapuches llegaron a la Estación Central donde eran esperados por "los hermanos" residentes en la capital. Allí realizaron una ceremonia llena de simbolismos. Los que llegaban traían sus kultrunes y trutrukas y de sus cabezas colgaban ramas de canelo. "Cada vez que nuestro pueblo iba al combate para defender sus tierras contra los españoles llevaban estas ramas como distintivo: es el árbol sagrado de nuestro pueblo", explicaron.

Sonó la trutruka y se dio inicio a un "huaipín", ceremonia de saludo de una comunidad a otra y cuya realización deja al descubierto todo su contenido religioso y espiritual. "Cada vez que realizamos esta ceremonia —explicó un dirigente mapuche— recordamos a nuestros antepasados, a Lautaro, a Caupolicán, que cayeron en el combate; ellos usaron el canelo, los instrumentos ceremoniales y al momento de partir a la lucha gritaban: 'Marri Chi Hueu', o sea, 'Diez veces venceremos' ". Los abrazos y saludos de las dos comunidades mapuches que se encontraban, sin embargo, era observada por un desproporcionado despliegue de fuerzas policiales que, en definitiva, impidieron la caminata mapuche desde la Estación Central hacia La Moneda.



Los dirigentes de Ad Mapu entregaron un petitorio en La Moneda y no fueron recibidos por ningún personero del Regimen.

En Alameda con Avenida España intervino un fuerte contingente de las fuerzas especiales de Carabineros que, apoyados por el "Huáscar" y el "zorrillo", interrumpieron la marcha hacia la casa de gobierno. Hasta La Moneda y con la intención de solicitar una entrevista con Pinochet siguieron camino José Santos Millao, Elizabeth Avendaño y Aucán Huilcamán, tres de los más altos dirigentes de Ad Mapu.

LOS CONFLICTOS

En La Moneda sólo pudieron entregar una carta en la que exponen la situación de las comunidades mapuches, las dificultades en que viven y las principales reivindicaciones. La principal exigencia continúa siendo la derogación del decreto ley 2568 que impone la división de las tierras, lo que amenaza la integridad misma del pueblo mapuche (ver ANALISIS 173) y que tienen —según Ad Mapu— "el claro propósito de convertir nuestras sagradas tierras en un mero artículo comercial".

Ad Mapu denuncia que los pehuenches viven, en estos momentos, la grave amenaza de ser despojados de sus tierras por la construcción de represas hidroeléctricas que se construyen en Bío Bío. Según estimaciones, unos 10 mil habitantes de esa región se verán afectados. José Santos Millao señaló al respecto: "No nos oponemos al progreso, pero éste no puede ser al costo de nuestro exterminio como pueblo. El desarrollo de los proyectos de hidroeléctricas —señalan los dirigentes mapuches— provocaría la dispersión de las comunidades de Kallaki, Ralco Lepoy, Ralco Pocura, Pitril, Kauñiku, Malla-malla y Trapa-trapa.

De llevarse a cabo el despojo a los mapuches pehuenches de sus tierras se trataría —denuncia Ad Mapu— de "un grave atentado a nuestra existencia, ya que por ese medio se destruye inmediatamente la fraternal convivencia comunitaria, se destruye nuestro idioma como consecuencia de la dispersión de la comunidad, se destruyen los sitios sagrados en que practicamos nuestras ceremonias religiosas (como los guillatunes y palines), se destruyen nuestros cementerios". Como si todo eso fuese insuficiente, se produciría también la destrucción del medio ambiente y afectaría lo más sagrado del pueblo mapuche: su vinculación con la tierra.

La situación también es grave en la comuna de Lumaco, ubicada en la provincia de Malleco, en la que siete comunidades que agrupan a más de mil personas han visto cómo parcelan sus tierras que históricamente les pertenecieron. La Cooperativa Lautaro de Lumaco sufrió la represión desde 1973, cuando todos sus dirigentes fueron detenidos y el golpe de gracia fue la parcelación de estas tierras —realizada por Indap— por medio de la aplicación del DL 2568. También en Malleco, en la comuna de Purén, unos mil mapuches se ven afectados permanentemente por la represión. En julio de 1986 resolvieron recuperar sus tierras "por vía directa" y se instalaron en unas 500 hectáreas; allí pusieron su árbol sagrado (el rehue-canelo), la cancha de chueca (palín) y "se trabaja en forma comunitaria y de nuevo florece como en la primavera el trigo, la cebada y el pan".

Similares conflictos se suceden en otros puntos del sur de Chile. El despojo y los intentos de "recuperar tierras" ya se han hecho algo cotidiano en Paicaví Chico en Arauco, en Lepileo (Valdivia) y la comunidad Catrihuala en Osorno, entre otras.

Con todos estos conflictos y reivindicaciones los dirigentes de Ad Mapu llegaron a Santiago. El general Pinochet no los recibió y sintieron la vigilancia permanente de las fuerzas represivas. Sólo fueron escuchados por las organizaciones de trabajadores, realizaron ceremonias en las poblaciones periféricas y se reunieron con varias organizaciones sociales.

Elizabeth Avendaño, vicepresidenta de Ad Mapu, hizo un balance de las actividades desarrolladas y señaló a ANALISIS las dificultades y hermetismo que encontraron en los medios oficiales. A pesar de ello, expresaron: "Tenemos un triunfo para nuestro pueblo. Hemos iniciado el camino hacia triunfos mayores y definitivos del pueblo mapuche y de todos los que aspiramos a la democracia y la libertad". a

LIBIO PEREZ Z



El peso de la ley

JORGE DONOSO P.

Ya se pueden apreciar las nefastas consecuencias de la aplicación de las disposiciones de la ley de partidos políticos sobre los dirigentes sindicales que en el futuro se extenderá sobre los dirigentes sociales.

Esta normativa, que —como bien se ha dicho— más parece ley antipartidos, establece la incompatibilidad de la afiliación a una organización de este tipo con los cargos de dirigente sindical o gremial, reproduciendo lo que la Constitución del 80 señala a este respecto. En seguida, agrega que si se accede a una responsabilidad de ese tipo, cesa de pleno derecho su afiliación al partido al que estaba adherido; para dar cumplimiento a esta disposición se les exige la formulación de una declaración jurada.

La Dirección del Trabajo ha comenzado a solicitar el cumplimiento de esa formalidad, cuestión que hizo con la directiva de la Cepch elegida recientemente.

En octubre de 1978 se estableció un requisito similar, cuando se obligó a los dirigentes sindicales elegidos en esa fecha a que hicieran un juramento en el sentido de que no realizarían actividad política alguna. Entre otras reacciones, la del Comité Permanente del Episcopado fue enérgica y contundente. Los obispos dijeron que "se suele entender por juramento un acto religioso, de carácter sagrado, que supone fe y en el que se hace una referencia explícita a Dios como testigo de la verdad"; por ello estimaban que dicho acto debía ser considerado como una simple promesa y que no se debía abusar de él. Sobre la cuestión de fondo señalaban que "participar en actividad política es un derecho y un deber de todo ciudadano. No parece lícito exigir de un dirigente sindical que jure abstenerse de algo lícito y bueno, no habiendo causa proporcional para hacerlo". Finalmente decían que podía prestarse el juramento exigido, entendiéndolo como una simple promesa y de acuerdo a la conciencia de cada cual.

Sin embargo, la situación actual es más compleja porque si se hiciera una falsa declaración se estaría cometiendo el delito sancionado en el art. 210 del Código Penal, que tiene una pena que va de los 61 días a los tres años de presidio, acompañada de una multa. De manera que —entre otras cosas— los que recomiendan la posibilidad de tener una "militancia reservada" para los dirigentes sociales los están exponiendo a que vayan a dar a la cárcel.

Con la puesta en aplicación de la ley de partidos políticos ha quedado claro cuáles son sus consecuencias para los dirigentes sindicales en la situación más reciente y lo que les espera a los dirigentes sociales. Se explica de este modo la oposición frontal que esa ley ha provocado en esos sectores.

Los dirigentes que nada tendrán que temer son aquellos que pertenezcan a partidos que no se someterán a la mecánica de esta ley, ya que si no se constituyen como tales, no podrán pertenecer a algo que no tiene existencia legal. Por ahí va la cosa. a

DEMANDA JUDICIAL:

Hacienda Ñuble Rupanco:

- *Abogado Daniel Barría Sánchez, logra probar cómo se realizaron tres compraventas ilegales de la Hacienda Rupanco, que eran una cooperativa de la Reforma Agraria.*

Durante dos años y medio el abogado Daniel Barría Sánchez realizó una extensa investigación en el ámbito agrario. Logró probar que la hacienda "Ñuble Rupanco", de 47 mil hectáreas, fue indebidamente vendida en tres ocasiones y en una regalada suma para el usufructo gratuito durante más de dos años por parte de la Corporación Nacional Forestal, Conaf, cuyo vicepresidente ejecutivo era en ese momento Julio César Ponce Lerou, yerno del general Pinochet.

Daniel Barría, ex subsecretario de Agricultura durante tres años en el gobierno de Frei y embajador otros tres más ante Yugoslavia bajo el mismo gobierno, representa a 309 campesinos que eran asignatarios de la Cooperativa de Reforma Agraria Rupanco Limitada al momento de ser liquidada por el Régimen Militar.

La liquidación se produjo el 18 de mayo de 1977, tras siete años de existencia, y el Ministerio de Agricultura, a través de la CORA, aún no disuelta, designó una Comisión Liquidadora (Odena), integrada por el ingeniero Omar Werner Waisser, del Servicio de Asistencia Agraria, SAG; por Arturo Benoglio Casanova, de la Corporación Nacional Forestal, Conaf, en representación del vicepresidente ejecutivo Ponce Lerou; y el ingeniero René Urrúa Silva, de Incita, organismo de investigación agraria creado por el Ministerio de Agricultura y la FAO en la década del 60.

NOVELA POLICIAL

La demanda —de 56 páginas— pide la "nulidad" de las tres compra-ventas. La palabra "nulidad" sustituye a la palabra "fraude". No es otra cosa lo que sucede a través de esta historia que culmina poco antes de que se cumplan 20 años de la promulgación de la Ley de Reforma Agraria, el 28 de julio de 1967.

El Tercer Juzgado Civil de Mayor Cuantía de Santiago, donde fue presentado el escrito, dictaminó "medida precautoria sobre la propiedad". Esto significa que no pueden vender nada de lo que existe en la hacienda, como tampoco madera, leche (10 millones de litros el año 1977), ganado y producción agropecuaria.

Los tres demandados son: el Fisco, que liquidó indebidamente la Cooperativa; Conaf, que usufructuó de la hacienda gratuitamente desde el primero de julio de 1977 hasta el 6 de diciembre de 1979, fecha en que vende la Hacienda Rupanco a la Sociedad Inmobiliaria Cabildo S.A., actualmente Cabildo S.A., a la cual también se demanda. De los tres notificados, sólo estos últimos acusaron recibo. Estiman haber adquirido el predio de "buena fe" y nada menos que a un organismo del Fisco como es Conaf. Pide que el Fisco los defienda.

En todo caso las cifras son astronómicas y la demanda supera los mil millones de pesos.

NULIDAD ABSOLUTA

Los campesinos, a través de la demanda, precisan que la Comisión Liquidadora de la Cooperativa (Odena) pagó 30 millones de pesos en efectivo a los 800 asignatarios (sólo 503 tienen documentación que lo prueba, pues todo fue destruido) y el resto, hasta completar 24,2 millones 96 mil pesos, fueron cancelados en pagarés de la Reforma Agraria de tiempos de Jorge Alessandri, casi imposibles de liquidar en el mercado financiero.



Julio Ponce Lerou estaba a cargo de Conaf cuando esta "compró" la hacienda.

Eso establece que no fue compra-venta la operación, sino una expropiación. Lo prueban los pagarés.

La Comisión Liquidadora consideró oportuno "salvar a los campesinos". La demanda dice a la letra: "Siendo los verdaderos y únicos responsables de la liquidación de la Cooperativa las personas designadas en el decreto de disolución, emergió como 'parte interesada' la Corporación Nacional Forestal, dirigida por su vicepresidente ejecutivo, don Julio César Ponce Lerou".

La Comisión Liquidadora entregó a Conaf la Hacienda Rupanco el 1° de julio de 1977 con todos sus inventarios de maquinaria, animales, siembra, bosques, producción lechera y todo lo existente más allá de eso.

La entrega establece que Conaf explotará todo eso por cuenta propia y a su beneficio. Pero la generosidad alcanzó dimensiones mayores y el documento agrega: "Conaf no tendrá derecho a cobrar o recibir honorarios, participaciones o remuneraciones de ninguna clase respecto de los servicios que ella o sus funcionarios en virtud de este documento presten a la Cooperativa Rupanco Limitada, SALVO LA LECHE Y LAS CRIAS QUE PRODUZCAN LAS VACAS DE LA COOPERATIVA a contar desde el primero de julio de 1977, sin derecho a reembolso".

La producción lechera era de 10 millones de litros al año y la producción maderera es incalculable. No lo dice la demanda, pero lo recuerdan los lugareños, que los camiones con ganado y madera formaron una cola interminable y permanente durante dos años y cinco meses que Conaf explotó el predio gratuitamente. Incluso la cosecha de remolacha era cancelada por Iansa con cheques a nombre del vicepresidente de Conaf. Al momento de hacerse cargo de la hacienda existían 8 mil 500 vacas preñadas y en dos años y cinco meses la producción ganadera es incalculable.

Finalmente, Conaf decidió comprar la Hacienda Rupanco.

La Comisión Liquidadora acordó la venta en 330 millones 947 mil pesos, pagadero en cuatro años, en cuotas semestrales, según escritura de 1979. El 6 de diciembre del mismo año se vendió Rupanco en 884 millones 200 mil pesos al contado pagadero en dólares. El negocio fue siempre redondo.

Pero todo esto pudo hacerlo Conaf

debe ser cooperativa

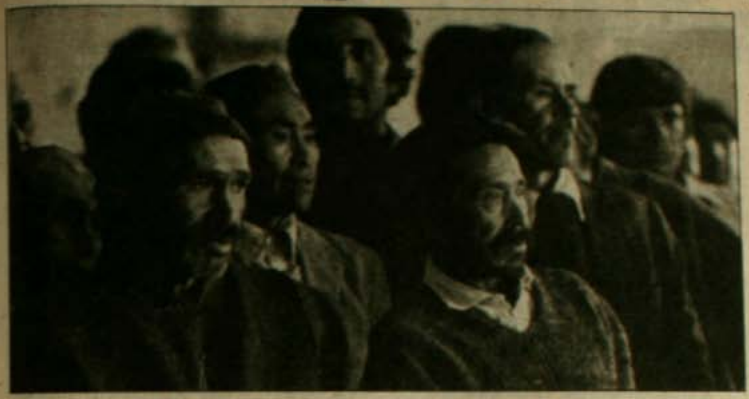

509 campesinos de la Hacienda "Rupanco" presentaron una demanda por el robo de sus tierras.

solamente porque la Comisión Liquidadora, designada por el Gobierno, autorizó a ésta comprar Rupanco el 31 de mayo de 1978, mientras Conaf explotaba el predio a su regalado gusto.

Los liquidarores suscribieron ese día una escritura con la CORA, ante el notario Raúl Undurraga, suplente del titular Luis Azócar, "de transacción, dación en pago y compraventa del fundo o Hacienda Rupanco, entre otros bienes", señala la demanda. Posteriormente, el 2 de marzo de 1979, la Oficina de Normalización Agraria, Odena, transfirió la Hacienda a Conaf mediante escritura ante el notario titular Luis Azócar.

Pero ocurre que la primera transacción del 31 de mayo de 1978 en que CORA vendió a los liquidadores, fue firmada por un notario suplente, Undurraga, yerno del titular Luis Azócar, el cual gozaba de permiso por dos meses a contar del 2 de mayo hasta el 30 de junio de 1978. La escritura firmada por el notario suplente no fue autorizada por falta de pago, según anotó en la escritura el propio Undurraga.

Pero el notario suplente había dejado de serlo el 30 de junio del 78. Sin embargo, el 14 de noviembre de ese mismo año,escribió de su puño y letra en la escritura: "Con esta fecha autorizo la escritura del frente, previo pago de los impuestos adeudados —IVA—. Santiago, 14 de noviembre de 1978". Y firma el autorizante señor Undurraga.

Un caso inaudito: firmó un notario que no correspondía y autorizó una escritura con efecto retroactivo.

Cabe agregar que en el Archivo Judicial de Santiago figura ese día 14 de noviembre que el notario titular señor Luis Azócar firmó todas las escrituras, excepto esa.

APARECE EL JEQUE

¿Como quien dice "en puntillas', el 12 de mayo de 1979 se constituyó la Inmobiliaria Cabildo S.A. ante la notaría de don Ricardo San Martín, en Santiago. El capital: un millón de pesos. Cubierto por una oficina ubicada en Pedro de Valdivia Norte tasada en 500 mil pesos y el resto con cien mil acciones a 10 pesos cada una. El 6 de diciembre esa Inmobiliaria compró la Hacienda Rupanco a Conaf en la suma de 88 millones 200 mil pesos al contado, pagaderos en dólares.

¿De dónde salió ese dinero si la inmobiliaria Cabildo acusó pérdidas por el total de su capital en dos balances?

Todo hace suponer que la Inmobiliaria se creó con el propósito de comprar a Conaf la Hacienda Rupanco. Y fue así como se transformó luego en Cabildo S.A., con un capital de 30 millones de dólares (lo cambiaron dos veces). La transformación se produjo el 30 de diciembre de 1980 y la integraban en un 25 por ciento del capital la Compañía Industrial y el Banco de Chile, más tres empresas cuyas residencias están en Luxemburgo.

Esas tres empresas representan los casi 23 millones de dólares que sorpresiva y generosamente aportó el Jeque árabe Sulaimán Abdul Aziz Al Raji. La suma exacta es de 22 millones 125 mil dólares. A su vez, el Banco Andino de Panamá otorgó un préstamo por siete millones 375 mil dólares.

Cabe recordar que el Banco Andino era filial —entre otros bancos— del Banco BHC perteneciente a Javier Vial.

Aparecen en la primitiva Inmobiliaria Cabildo S.A. algunos directores de renombre, entre ellos Roberto Kelly,que fue ministro en el gobierno de Jorge Alessandri y director de Odeplán en el actual Régimen Militar.

La demanda que patrocina el abogado Daniel Barría Sánchez, Patricio Aylwin Azócar y Manuel Antonio Matta Aragay, en quien delega el mandato judicial Barría, establece a la letra: "La única manera de reparar el daño inferido a los miembros de la Cooperativa es DECLARAR LA NULIDAD ABSOLUTA DE ESOS INSTRUMENTOS DE COMPRAVENTA".

Los demandados son: "El Fisco, representado por el presidente del Consejo de Defensa del Estado, don Mauricio Flisfisch Elberg, y contra los liquidadores de la Cooperativa Reforma Agraria Asignataria Rupanco Ltda.". Y pide restablecer el antiguo título de Cooperativa. Y agrega:

"Que los demandados sean condenados al pago de las costas producidas por este juicio. Contra la Inmobiliaria Cabildo, hoy Cabildo S.A., por dos de sus mandatarios, cualquiera de los directores señores Nicolás Abumohor Touma, Sergio Baeza Valdés y Máximo Pacheco Matte y su Gerente General Antonio Luke Guerrero y contra Conaf debido a su incapacidad legal vendedora".

Acogida la demanda, Cabildo S.A. deberá hacer entrega del predio en las mismas condiciones que lo recibió, libre de ocupantes.

¿CUANDO?

Es probable que este juicio culmine en unos cuantos años más. Tal vez los nietos de los campesinos propietarios disfrutarán de lo que perteneció a sus abuelos, dijo el abogado Barría a ANALISIS.

Lo que sí queda claro es que organismos del Estado realizaron operaciones de compraventa no estando autorizados por la ley. Eso encierra una gravísima falta. Pero además el Fisco deberá responderle al inversionista extranjero sobre la plata que invirtió o que quizás sólo prestó.

La investigación deberá dejar en claro quién recibió los beneficios de la explotación gratuita de la Hacienda Rupanco por parte de Conaf.

MARIO GOMEZ LOPEZ

SENTENCIA A JUAN PABLO CARDENAS:

Profesionales condenan ataques al periodismo

Indignación, impotencia, alarma fueron los términos empleados por los periodistas a los que ANALISIS solicitó una opinión sobre la condena a Juan Pablo Cárdenas a 541 días de presidio nocturno por el "delito" de "injurias" en contra del general Pinochet. El director de esta revista cumple desde el miércoles pasado la pena a que fue condenado por la Corte Suprema de Justicia luego de ser absuelto en todas las instancias del juicio que inició el Ministerio del Interior por injurias al general Pinochet. "Somos condenados en virtud de una ley que fue dictada en 1958 para proteger la democracia por los que la abolieron, cerraron el Parlamento y llegaron al poder a sangre y fuego", aseguró Cárdenas.

Es la primera vez que un periodista chileno es condenado a presidio en los últimos 14 años en nuestro país. El fallo de la Corte Suprema —dictado en conciencia— fue un "triunfo" del gobierno en la "guerra larga" en contra de la prensa libre. Así lo evalúan los periodistas y profesionales consultados por ANALISIS.

ALEJANDRO HALES, presidente del Colegio de Abogados:

"La condena a Juan Pablo Cárdenas es una condena a la libertad de expresión. Es hondamente violatoria de los Pactos Internacionales que Chile ha suscrito. Aún más, viola la norma establecida en la Constitución de 1980 sobre la libertad de expresión. Desconoce los reiterados fallos de nuestros tribunales acerca de lo que constituye una crítica política y no una injuria y en todo este proceso lamentamos muy hondamente que después de que una Sala de la Corte de Apelaciones hubiera declarado inocente a Juan Pablo Cárdenas la Corte Suprema haya revocado este fallo que estaba de acuerdo con la tradición de nuestros tribunales en estas materias. Por lo demás, esta condena llega a Juan Pablo Cárdenas en el momento que lo han honrado con el Premio 'Pluma de oro a la Libertad', otorgado anualmente por la Federación Internacional de Editores de Periódicos, el que reviste gran importancia periodística".

IGNACIO GONZALEZ, presidente del Consejo Nacional del Colegio de Periodistas:

"Considero alarmante que un tribunal civil condenara a Juan Pablo Cárdenas. Hasta ahora la justicia ordinaria había evitado estos atropellos al principio de libertad de opinión a pesar de las acusaciones del Gobierno. Sin embargo, en 1987, por primera vez en los últimos años han aceptado la tesis represiva del Ministerio del Interior. Este no es un hecho aislado. Observamos una tendencia que se trasladó de la justicia militar a la civil. A Juan Pablo Cárdenas le toca inaugurar un camino que no ha seguido nadie y que esperamos no siga nadie. Le ha tocado ser el primero. Justamente por lo inconcebible de la resolución. El Colegio de Periodistas está con el profesional afectado y esta acción provoca la necesidad del Colegio de ser más fuerte".

EMILIO FILIPPI M., director del diario "La Epoca":

"La condena judicial que sufre Juan Pablo Cárdenas merece todo mi repudio. Siempre he combatido las leyes que limitan gravemente la libertad de expresión, y en especial aquellas que castigan las opiniones.

Suponer que una crítica a la actuación de quien ejerce el mando del país constituye un delito, es una aberración, inaceptable en cualquier país civilizado moderno. Una de las características de la democracia es, justamente, que las autoridades están sometidas al juicio público y a la crítica periodística. Creer que el gobernante es intocable y que nadie puede criticarle y, en cambio, él sí puede proferir toda clase de denuestos en contra de sus adversarios, sin que por ello se le pueda juzgar, constituye un privilegio inaudito y una enorme arbitrariedad.

"Coincido, pues, con el fallo de la Corte de Apelaciones que había liberado de culpa a Cárdenas, y deploro que la Corte Suprema mantenga un criterio impresentable en materia de libertad de expresión.

"Razones todas éstas para que exprese a Cárdenas y a la revista ANALISIS toda mi solidaridad".

ENRIQUE SCHROEDER VICUÑA, director subrogante de "El Mercurio" de Santiago:

"Me refiero a la opinión que me ha pedido la revista ANALISIS sobre el fallo judicial que ha condenado a 541 días de reclusión nocturna al Director de dicha revista por el delito de difamación al Presidente de la República. El proceso, iniciado a mediados del año pasado, ha experimentado los cambios propios de una legislación restrictiva, desde el momento que, siendo absuelto por la Sexta Sala de la Corte de Apelaciones de Santiago, el fallo fue revocado por la Corte Suprema al conocer de un recurso de queja presentado por el Ministerio del Interior.

"Sin entrar a pronunciarme frente al delito mismo imputado, o al contenido de los editoriales firmados por el Director enjuiciado y publicados por ANALISIS, que sirvieron para fundamentar la querella por contravenir disposiciones de la Ley de Seguridad Interior del Estado, vigente desde 1958, debo señalar que uno de los bienes más preciados del ser humano es su libertad y de ella, es fundamental la libertad de expresión, la que no debe admitir más restricciones que las que imponen el respeto y la protección a la vida privada y pública y la honra de la persona y su familia. Tal como dice la Carta de Etica Periodística al considerar falta grave a la misma, los ataques a la dignidad de las personas, a su honor, a su vida privada y las discriminaciones por razones ideológicas".

ABRAHAM SANTIBAÑEZ, director de la revista "Hoy":

"Condenar, protestar, hacer presente una indignación profunda... es relativamente fácil. Le nace a uno del alma y de la vocación de periodista. Pero creo que el caso de Juan Pablo Cárdenas merece una cierta explicación ante la opinión pública, tan largamente acostumbrada a todo tipo de excesos que, incluso, puede parecerle que una vez más los periodistas han recibido un trato privilegiado con esta condena 'sui generis' de la reclusión nocturna.

"Primero, digámoslo categóricamente: no hay privilegio ni comodidad en la modalidad empleada.

"Pero —ello es lo segundo— lo que importa es que meditemos acerca del 'delito' (entre comillas) así castigado. Porque siempre los periodistas hemos sostenido que no queremos privilegios, que entendemos que se nos debe juzgar, como a cualquier ciudadano, cuando hay delito. Yo sigo creyendo en ello. Pero sostengo, también categóricamente, que es una aberración que, en este caso, el delito sea fundamentalmente una opinión.

"Compartida por muchos o por pocos, mejor o peor fundamentada, la apreciación sobre una persona, un hecho, una realidad, no debería ser perseguida. No en una sociedad civil. Tampoco en una sociedad realmente civilizada.

FELIPE POZO, director del diario "Fortín Mapocho":

"La primera sensación es de impotencia y rabia. Porque la sanción que pesa sobre Juan Pablo es, por sobre todo, una tremenda injusticia. Además, en mi caso, ese sentimiento se ve aumentado, porque no es sólo un colega quien sufre, sino un amigo muy querido.

"Parece que el signo de los tiempos es revelador de una auténtica locura. Son tantos los crímenes impunes, que observar el castigo de una persona que sólo ha ejercido su derecho a opinar resulta propio del desquiciamiento. Ayuda, también, a esa percepción el tipo de pena a que se somete al director de ANALISIS.

"Sin embargo, a pesar del duro momento (que no es el primero que sufre Juan Pablo) estamos ciertos de que todo será inútil para los censores de las conciencias, porque al fin y al cabo la verdad siempre gana.

Una vez más toda nuestra solidaridad y compromiso con el amigo, el colega y compañero de la causa de la libertad de expresión.

GUILLERMO MUÑOZ MELO, director de Prensa de Radio Cooperativa:

"Considero lamentable lo ocurrido con el director de ANALISIS. Son los mecanismos jurídicos creados por el Gobierno los que impiden la libertad de prensa. Es la Justicia chilena la que se ve obligada a aplicar una legislación diseñada para acorralar a la prensa en Chile. Es lamentable para el país, y nosotros, los periodistas, no tenemos responsabilidad en el hecho de que la opinión pública mundial repudie estos actos, ya que nosotros los periodistas informamos sobre los hechos. Es decir, la responsabilidad radica en los 'hechores' y no en los periodistas. Es una vejación lo que ocurre con Juan Pablo Cárdenas, que se ve obligado a dormir en una cárcel.

A.R.



Frente a las puertas de ANALISIS se congregaron el pasado viernes a mediodía los integrantes del Movimiento Contra la Tortura Sebastián Acevedo. El motivo: solidarizar con Juan Pablo Cárdenas y los trabajadores de la revista. En medio de decenas de automovilistas que esperaban la salida de los colegios del sector el grupo cantó "Yo te nombro Libertad". Luego entregó una carta de adhesión a Cárdenas, quien desde el miércoles 8 cumple su condena a 541 días de reclusión nocturna acusado de haber "difamado" al general Pinochet.

En la misiva, el Movimiento Sebastián Acevedo expresó: "Queremos solidarizar con ustedes, con vuestro trabajo honesto. Apreciamos, como tantos chilenos, su compromiso con la verdad que en tanto aporta a la denuncia de la violación a un derecho humano tan terrible como lo es la tortura". Añadieron que la "libertad de expresión y el respeto por la vida son derechos hoy diariamente vulnerados" y que por ello "creemos que su restauración pasa por acciones decididas y valientes como las que ustedes muestran a la conciencia nacional". Concluyeron señalando que "su lucha es no sólo un testimonio de valor y profesionalismo, es también un llamado a asumir un desafío, que es de todos."

Finalmente, reconstitución de escena

Después de ser citados a las 6:30 de la mañana del domingo 12 de julio a la Fiscalía Militar, la joven Carmen Gloria Quintana, su hermana Emilia y su cuñado Luis Fuentes debían ser llevados al lugar donde el 2 de julio de 1986 fue quemada viva la primera. El motivo era llevar a cabo, después de una inexplicable dilatación de la diligencia, la reconstitución de escena de los hechos. Es decir, la segunda reconstitución, pero esta vez con protagonistas claves para aclarar los hechos y no como ocurrió el año pasado, cuando sólo estuvo presente la patrulla militar, acusada de quemar a la joven Carmen Gloria Quintana.

Emilia Quintana y Luis Fuentes, fueron testigos oculares de lo ocurrido a Carmen Gloria y al joven fotógrafo Rodrigo Rojas de Negri cuando —después de ser detenidos por militares y civiles— fueron rociados con bencina y convertidos en piras humanas, según consta en el proceso. Por el delito está encargado reo sólo el capitán (era Teniente, fue ascendido hace pocas semanas) Pedro Fernández Dittus.

Desde Perú piden libertad para los médicos Macaya y Olivares

"Los médicos peruanos demandamos ante el gobierno chileno la inmediata libertad de los médicos Juan Macaya y Ramiro Olivares, injusta y arbitrariamente detenidos desde hace un año" señala una carta que firman varias asociaciones y federaciones de médicos del Perú. Entre los firmantes se encuentran destacadas personalidades de la medicina como el Dr. Jorge Campos Rey de Castro, rector de la Universidad Mayor de San Marcos; el Dr. Pedro Ortiz, decano del Colegio Médico del Perú y el Dr. Julio Castro, presidente de la Federación Médica Peruana.

Elecciones en el Colegio de Asistentes Sociales

Los asistentes Sociales —a nivel nacional— elegirán una nueva directiva para la Orden durante los días 13, 14 y 15 de julio. A los cargos postulan dos listas, ambas de oposición al Régimen.

Los 6 mil votantes a lo largo del país deberán elegir entre la lista "por el desarrollo profesional, la reconciliación y la democracia" encabezada por Wilna Saavedra que postula al Consejo Nacional, mientras que a nivel regional el candidato es Renato Valenzuela. Esta lista está integrada por la Democracia Cristiana e independientes.

La lista 2 está integrada por resptesentantes del Movimiento Democrático Popular, y sus principales candidatos son Carmen Gallardo, al Consejo Nacional, y Miriam Trincado al Consejo Regional.

Estudiantes paran en solidaridad con profesores

Unos 1500 estudiantes de enseñanza media del Colegia San Benildo iniciaron un paro al mediodía del jueves 12, en solidaridad con tres profesores despedidos. Los tres educadores fueron separados de sus funciones por intentar organizar un sindicato en el centro educacional.

Video-Foro

Un Video Foro se realizará en la Parroquia Universitaria organizado por el Grupo Proceso. El acto se realiza en el marco de la serie Punto de Partida y es la tercera edición. La temática es "Mujeres, realidad y cambio". Incluye los siguientes temas: maltrato físico de la mujer, realidad. Reforma del Código Civil. El aborto, realidad masificada. Las relaciones de poder entre mujer y mujer. Integran el foro Graciela Alemparte del Partido Nacional; María Antonieta Saa del Movimiento Feminista; Silvia Madrid del Codem; Graciela Bórquez de la Democracia Cristiana; Cotty Silva del Momupo. El Video Foro se realizará el miércoles 15 a las 19 horas. El Video se puede pedir al Grupo Proceso Vicuña Mackenna 439 A, teléfono 2229050.



"Estamos frente a una situación de la máxima importancia. Todo el mundo debe sacar conclusiones".

CORPUS CHRISTI:

"Fue una masacre"

- *Actuaron 500 agentes en la calle.*
- *La orden entregada a la CNI fue ¿detener o eliminar?*

Quién dio la orden final para realizar la matanza de Corpus Christi? ¿Es posible creer que 12 personas —las víctimas— tomaron la decisión de enfrentarse a un poderoso contingente de la CNI, (alrededor de 500 agentes), bien equipado y armado? ¿Por qué ese organismo de seguridad realizó tal despliegue si se trataba de detener —y no eliminar— a personas implicadas en el atentado al general Pinochet? ¿Por qué las versiones oficiales sobre los hechos fueron tres a medida que la opinión pública iba conociendo los pormenores de la masacre?

Son interrogantes que, con un cúmulo de antecedentes —recogidos en versiones de testigos y por sobre todo a través de un seguimiento de la cobertura periodística sobre los hechos del 15 y 16 de junio— intenta responder un voluminoso informe realizado por la Comisión Chilena de Derechos Humanos que será dado a conocer en los próximos días.

El informe tendrá un destino muy preciso: se le enviará a las autoridades de gobierno —posiblemente al nuevo ministro del Interior Sergio Fernández—, al Poder Judicial, a las autoridades de la Iglesia y a los organismos internacionales preocupados de la defensa de los derechos humanos en Chile.

Son muchas las dudas que subsisten respecto de este operativo que se inició al mediodía del lunes 15 de junio en la calle Alhué, de la comuna de Las Condes. Allí fue muerto el ingeniero Ignacio Valenzuela. Ametrallado por la espalda por 4 sujetos que lo esperaban en un vehículo utilitario estacionado a pocos metros de la casa de su madre, según la versión de testigos.

Horas más tarde, en calle Varas Mena frente al número 611 moría Patricio Acosta Castro, sindicado posteriormente como el "jefe de la 'Operación Siglo XX' ". Pasada la medianoche, nuevamente los vecinos vieron asustados gran despliegue de vehículos y agentes de civil. Esta vez frente al número 417. Después del ruido de balas, se vio dos cuerpos tendidos en la calle. La CNI los identificó como Juan Waldemar Henríquez Araya y Wilson Daniel Henríquez Gallegos. La versión oficial señaló que ambos fueron sorprendidos en una "casa de acuartelamiento" del Frente Patriótico Manuel Rodríguez. Simultáneamente, en la Villa Olímpica se conocía la muerte de otro "extremista". Se trataba de Julio Guerra Olivares a quien la CNI también inculpó de haber formado parte del comando que realizó el atentado del 7 de septiembre pasado.

Finalmente a las cuatro y media de la mañana se realizó un gran operativo, resultado del cual murieron siete personas. En una casa desocupada en calle Pedro Donoso 582-A de la comuna de Conchalí perdieron la vida Patricia Quiroz Nilo (esposa de Patricio Acosta), Ester Angélica Cabrera Hinojosa, Elizabeth Escobar Mondaca, Ricardo Silva Soto, Manuel Eduardo Valencia Calderón, Ricardo Hernán Rivera Silva y José Joaquín Valenzuela Serey. Con estos muertos se puso punto final a la "Operación Albania".

"MODUS OPERANDI"

"En estas muertes —como en todos los casos por supuestos enfrentamientos estudiados por la Comisión— aparecen métodos que se repiten, que forman parte de una práctica. Esto es importante porque las violaciones de los derechos humanos responden a prácticas de Estado y no a gestos improvisados" señaló a ANALISIS, Andrés Domínguez, Coordinador de la CCHDH. "Y una práctica de estado implica una base institucional que facilita la violación o la ordena, implica una organización burocrática capaz de hacer el trabajo y una decisión política que pone en marcha el sistema", agregó.

Como se sabe, el organismo que actuó esta vez fue la CNI. De acuerdo a los antecedentes recogidos puso en movimiento alrededor de 500 agentes en la calle bajo el mando de su jefe de operaciones: el mayor Julio Corvalán conocido como "Alvaro Valenzuela". A este numeroso y bien equipado contingente habría que agregar el personal de informaciones, de comunicación desde los sistemas de computación de la CNI, al personal administrativo y logística en general. Incluso hay un momento entre la tarde del 15 y la medianoche que actúan en forma simultánea tres equipos en diferentes lugares, lo que involucra más o menos 200 agentes funcionando.

En el informe elaborado por la CCHDH se hace un estudio desde el punto de vista legal y constitucional de la estructura de poder de la CNI y de quien depende. También se describe su capacidad de autonomía y cuál sería la lógica del ejercicio del poder político donde se inscribe la CNI.



La matanza de Corpus Christi originó las más diversas expresiones de repudio.

Respecto del "modus operandi" empleado el 15 y 16 de junio, hay características que se repiten con otros casos de supuestas muertes en enfrentamientos. Las víctimas eran ampliamente conocidas por los servicios de seguridad. Tanto así que de inmediato de producidas sus muertes se entregaron fotografías y currículum de antecedentes. (ANALISIS 181).

Fueron descritas como "muy peligrosas" con elevado entrenamiento, cuantiosos arsenales y alta práctica de violencia armada. En los informes oficiales se sostiene que los muertos fueron los agresores y que por atacar, encontraron la muerte. "Es a lo menos curioso que personas tan entrenadas no hayan producido bajas en los servicios de seguridad. Subsiste la duda si realmente dispararon, sobre todo cuando se publicitó en forma desmedida la 'formación profesional' que tenían", señala Domínguez..

Finalmente, otro de los elementos comunes es que, también apareció —después de la matanza— un "plan extremista". El diario "La Nación" informó sobre este operativo al que denominó "Increíble" (sic). Otras "fuentes de seguridad" informaron a su vez que este plan se develó a raíz de la detención de tres personas que habrían participado en un atentado a un cuartel de la CNI en los días previos al 15 de junio.

¿ORDEN DE DETENER O ELIMINAR?

Uno de los elementos que es necesario a arar de acuerdo a los antecedentes recogidos por el informe, es si la orden dada a la CNI fue efectivamente detener a las víctimas o simplemente eliminarlas. "Aquí queda demostrada la increíble irracionalidad con que se actuó. Se publicita que Patricio Acosta fue el jefe del atentado, vale decir la más valiosa fuente de información para la investigación que realiza el fiscal Torres. Y se le asesina. También se elimina a Guerra, otro de los supuestos participantes. Es decir la intencionalidad de esta operación no fue ni policial ni judicial, ya que con ella la importante investigación del fiscal ad-hoc no pudo avanzar", sostiene Andrés Domínguez. De acuerdo a los testimonios que se tiene, Patricio Acosta fue interceptado por cuatro vehículos, cuyos ocupantes dispararon sobre él. Incluso se le siguió disparando al cuerpo cuando ya estaba muerto en el suelo.

Otra de las dudas que subsisten tiene que ver con la versión que las víctimas utilizaron sus armas para atacar. En el caso de Acosta, los testigos lo vieron descender de un autobús en la esquina de Varas Mena, caminar tranquilamente por la calle hasta que fue interceptado y asesinado. En el caso de los otros dos muertos horas más tarde también en Varas Mena, a lo menos uno de ellos fue visto herido por una vecina en el patio de su casa (se trata de Juan Henríquez Araya). En esas condiciones fue detenido y posteriormente se escuchó el ruido de balazos. Su cuerpo quedó tendido en la calle. ¿En qué momento se enfrentó?

Más dudas aún subsisten en la situación de los siete muertos de la casa de Pedro Donoso. Se logró determinar que hasta las 12 y media de la noche no existía nadie en la casa y que las primeras →



Las víctimas de la casa de Pedro Donoso no se defendieron.

operaciones empezaron alrededor de las 4 de la mañana. Es decir, los siete muertos en ese lugar deberían haber llegado en el lapso de esas tres horas en forma extremadamente silenciosa a ocupar la casa. Los vecinos sólo sintieron ruidos pocos minutos antes de que se iniciara el operativo.

"Aquí hay algo poco lógico. Más aún cuando una de las víctimas es nada menos que la esposa de Acosta, asesinado pocas horas antes cerca de su casa. Fue algo público y notorio en el barrio. ¿Cómo ella iba a ir a un punto de encuentro con otras personas bajo este antecedente? Parece raro, sobre todo porque se sabe que ella estaba extremadamente nerviosa en el último tiempo a raíz del estrecho seguimiento de que eran víctimas con su marido", acota Domínguez.

Tanto para los familiares, como para los abogados que los defienden, el conocimiento de los certificados de autopsia sería extremadamente esclarecedor. Se podría determinar, cómo y cuándo murieron las víctimas, despejando una serie de dudas. Pero nadie conoce estos documentos. Fueron remitidos como secreto de sumario al fiscal militar. De allí que uno de los primeros trámites pedidos en las querellas hasta ahora presentadas en los tribunales civiles haya sido solicitar al juez se pida al Instituto Médico Legal el envío de los certificados.

Lo que resulta inexplicable es por qué no se pudo detener a las víctimas, cuando con anterioridad la CNI e Investigaciones lo había hecho. Incluso a varios de ellos que confesaron haber participado en forma directa en el atentado del 7 de septiembre. ¿No significa en los hechos obstaculizar una investigación?

En su informe la Comisión Chilena no pretende ocupar el rol que corresponde a un organismo policial ni judicial e investigar estos hechos. El objetivo central es dar a conocer una evaluación desde el punto de vista de los derechos humanos que sirva a las autoridades, partidos políticos y organizaciones sociales para apuntar a la verdad de lo que ocurrió el 15 y 16 de junio. "La impresión que queda es que estamos ante una situación de la máxima importancia para el conjunto de la sociedad y sobre el que se debe tomar posición. El informe deja en claro cuál es la espina dorsal del Estado de Seguridad Nacional, describe como operaron los mecanismos constitucionales estables. No analizamos supuestos, sino evaluamos cómo se refleja una mecánica constitucional en un operativo donde murieron 12 personas. Los partidos políticos tendrán que sacar sus conclusiones", sostuvo finalmente Domínguez.

MARIA EUGENIA CAMUS



El boxeador y su sombra

LAUTARO RIOS A.

Cuando un boxeador es tan miedoso que teme pelear con un "sparring" de verdad, entrena con su sombra.

Con todo, nunca se había oído de un aspirante a campeón, por temeroso que fuera, que pretendiese conquistar el título en un match concertado con su propia sombra.

Nuestro pueblo, amante de los campeones auténticos, le habría abucheado por fresco y por gallina. Nada hay más opuesto a nuestro modo de ser que los triunfos "por secretaría".

Sin embargo, en nuestro país —donde lo más asombroso ha llegado a ser nuestra capacidad de asombro— ha empezado a circular un candidato solitario a campeón, que lanza desafíos al aire, insulta a sus potenciales adversarios y alardea de ser el mejor, a condición de que el título se defina entre él y nadie; es decir, en un combate entre él y su sombra.

Conocida como es mi afición al deporte, fui invitado a presenciar un entrenamiento. Debo confesar que salí estupefacto. El candidato es monotemático, como él mismo confiesa; sólo conoce un tipo de golpe. No tiene pegada con la izquierda; y la derecha está empezando a fallarle. Es tieso como un palo, es decir, carece de flexibilidad y se escabulle siempre por el mismo lado. En fin, cualquier boxeador serio podría tumbarle en un combate limpio y bien arbitrado.

¡Y Dios nos libre de oír sus declaraciones! Cada vez que abre la boca uno entiende por qué se dedicó al box.

¡Pero, cuidado! El candidato es manejado por un aparato de propaganda tan fabuloso que, llegado el momento, sería capaz de poner a su favor al jurado, al referee y a la Secretaría.

Por eso yo recomiendo a la afición que, desde ya, adquiera la entrada para asistir al espectáculo. Porque, en definitiva, es el público el que consagra a los campeones y el que denuncia los tongos.

Es sólo el público el que puede impedir que se ciña la corona un manipulador que jamás se ha atrevido a medirse de frente con nadie.

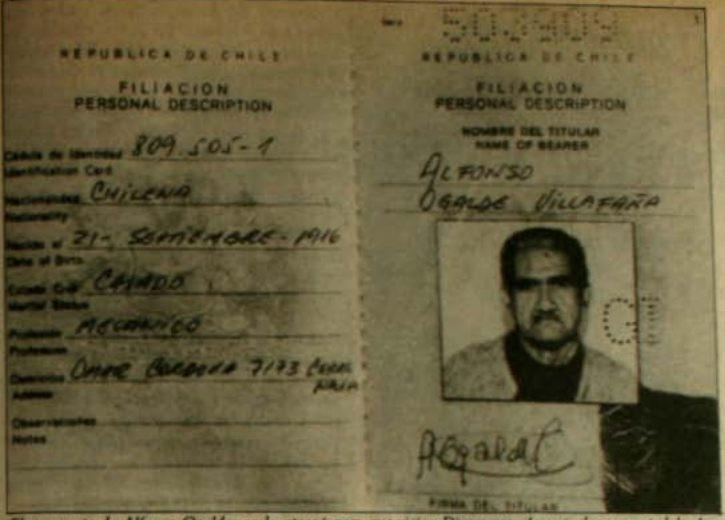

REPUBLICA DE CHILE
FILIACION
PERSONAL DESCRIPTION
Cédula de Identidad 809.505-1
Identification Card
Nacionalidad CHILENA
Nationality
Fecha de Nac. 21-SEPTIEMBRE-1916
Date of Birth
Estado Civil CASADO
Marital Status
Profesión AGRICOLA
Profession
Domicilio CHILE AMERICO 7193 Block 3 Depto
Address
Observaciones
Notes

REPUBLICA DE CHILE
FILIACION
PERSONAL DESCRIPTION
NOMBRE DEL TITULAR
NAME OF BEARER
ALFONSO
OGALDE VILLAFAÑA
FIRMA DEL TITULAR

El pasaporte de Alfonso Ogalde: se le otorgó para que viaje a Dinamarca, después de que un indulto le conmutó once años de prisión por extrañamiento.

PRESO POLITICO ALFONSO OGALDE:

Un "rematado" que revivió

- ***Después de cumplir nueve de los 20 años a los que está condenado, uno de los dos presos políticos más ancianos del país —tiene 78 años— consiguió indulto vía extrañamiento. Debía viajar el domingo 12 a Dinamarca y antes habló con ANALISIS.***

Alfonso Ogalde Villafaña sus compañeros de prisión le decían el "Tata". Era lógico: tiene 78 años y fue por mucho tiempo el preso político de más edad. La CNI lo detuvo en agosto de 1978. Después de nueve años de cárcel, se le concedió el indulto vía extrañamiento. Es decir, cumplirá el resto de su condena fuera de Chile.

El domingo 12 debía partir —si nada adverso ocurría— a Dinamarca. Lo haría acompañado de su compañera María Monasterio, la "Mama", como le dicen los "P.P.", su hija de 13 años y un sobrino que se crió con la familia. Su hijo mayor de 20 años quiso quedarse en su país natal. En medio de los preparativos del viaje, ANALISIS conversó con Ogalde, quien recordó que hoy queda otro "viejo" en prisión, Jorge Maudane, preso por el "caso Cruzat", de 84 años. El, sin embargo, no podrá optar a conmutar su pena porque está procesado por Ley Antiterrorista. Este fue el diálogo con Ogalde:

—¿Cómo fue ese momento en que supo que por fin dejaría la cárcel?

—No podía hablar, hasta casi me quedé sin respiración. No podía creerlo. Si desde 1985, que había presentado mis papeles, esperaba una respuesta. Fue un momento de gran alegría. Estaba con otros dos compañeros presos, que me abrazaban dichosos. (La abogado de Fasic, Verónica Reyna, que tramitó el caso de Ogalde señaló a ANALISIS que cree que en este caso hubo de parte del Gobierno una razón de tipo humanitario: "Había conciencia de que él podía morir en prisión y que eso provocaría una campaña de denuncia mundial", expresó).

—¿Cómo ve su partida? ¿Qué país le gustaría encontrar a su vuelta?

—El indulto lo veo como una salvación de la prisión, pero sí quiero volver. Claro que quiero hacerlo a un Chile libre, entonces ojalá que mi regreso sea pronto.

—Usted logró mantener a su familia unida en estos nueve años. ¿Ha sido muy duro?

—Muy difícil. Desde que caí preso mi hijo no quiso ir más a la escuela. Pero mi compañera ha sido fuerte, siempre me ha apoyado. Nunca hemos tenido problemas. (La abogada de Fasic corroboró esto: "María me ha dicho 'Si yo era tan bruta cuando cayó el Tata!' '¡Y ahora me he desarrollado tanto!'. Ella hacía pan y lavados en su casa de la Población Herminda de La Victoria. Hoy es una mujer fuerte y optimista que ha sacado adelante a sus hijos", añadió la abogado).

—Se dice que usted fue del GAP en la época de la Unidad Popular. ¿Es efectivo?

—Sí. Trabajé en La Moneda y en las giras del Presidente Allende. Toda la vida he sido socialista y fui uno de los fundadores del Partido en Coquimbo.

—A propósito de eso, cuénteme de su vida. ¿Cómo y cuándo hizo su opción política?

—Creo que el hecho de que nuestra familia siempre fuera víctima de la represión me marcó. A mi padre lo mataron cuando yo tenía 6 años. En Iquique le metieron cerca de 62 balas en el cuerpo. Mi vida ha sido muy sufrida.

—¿Qué es lo que más le duele al dejar el país? Hay quienes dicen que el exilio es peor que la cárcel...

—Yo creo que, hoy día, lo más temible es la cárcel. Afuera espero seguir trabajando, como lo he hecho en todos estos años de prisión, y espero seguir viviendo.

El "Tata" Ogalde tenía una condena de 20 años. Cuando se lo arrestó estuvo 17 días en la CNI: "Ningún día me dejaron de torturar; de la casa me trajeron aturdido y desperté en la 'parrilla' ". Luego —junto a un numeroso grupo de socialistas— fue acusado de tres "robos con intimidación", con cinco años de condena cada uno; de "formación de grupos paramilitares", con condena de tres años, y de "secuestro" (se le endosó el cargo de asaltar una micro y retener al chofer) lo que sumó otros dos años de pena. Todo le ocurrió cuando tenía 69 años, aunque su certificado de nacimiento diga lo contrario.

Del grupo con el que cayó, hoy sólo están en prisión Carlos Silva, en la cárcel →

de Buin, y Heriberto Mena, ambos condenados a 18 años. Por ellos, como por todos los presos políticos "rematados" del país, da su pelea la abogado Verónica Reyna. Sobre lo que es y ha sido su labor, habló con ANALISIS.

CRONOLOGIA DEL EXTRAÑAMIENTO

La abogado de la Fundación de Ayuda Social de Iglesias Cristianas (Fasic) habla con pasión. Sabe que su trabajo es anónimo y "de hormiga", pero decisivo para centenas de presos políticos que cumplen condenas, que en algunos casos van hasta cadena perpetua.

Señala que al nacer —en 1975— Fasic asumió la labor de conmutar condenas por extrañamiento, vía decreto ley 504. "Comenzamos a trabajar con los condenados por Consejos de Guerra porque podían acogerse a este beneficio. Los logros fueron numerosos hasta 1980, pero con la promulgación de la Constitución de ese año las cosas cambiaron", explica. "Todo se puso complicadísimo. Sin embargo, fue a partir de 1983 cuando la situación se tornó realmente dramática para los presos rematados".

¿Qué ocurrió? "Que la Comisión que recibía y estudiaba desde 1975 las peticiones de conmutación por extrañamiento —presidida por Ricardo Martín— dejó de sesionar. El Decreto Ley 504, que regulaba este proceso, dejó de tener vigencia. Y la decisión pasó a ser de exclusiva responsabilidad del Ejecutivo, es decir, del general Pinochet". Por ello, añade Verónica Reyna, "a partir de 1981 aquí en Fasic nunca más hablamos del 504, los presos políticos han debido acogerse desde entonces a la Ley de Indulto Supremo".

Señala la profesional que hasta 1980 las peticiones eran mayoritariamente aprobadas, "previas firmas de los ministros de Justicia, del Interior y del general Pinochet".

Pero el cambio ocurrido en el '80 no fue sólo el citado. Como señala Verónica Reyna, "además del hecho de que ahora sólo conseguimos este beneficio del extrañamiento en dramáticas y dilatadas 'goteras', el indulto por decreto supremo impidió que los presos condenados por Ley Antiterrorista opten a conmutar su pena. El fundamento fue el artículo nueve de la Constitución, que señala que para ellos no rige ni excarcelación, amnistía, extrañamiento o indulto". Como se señaló a ANALISIS, esta es la razón de uno de los puntos centrales del pliego de los Presos Políticos: que el DL 504 tenga nuevamente vigencia.

Dentro de lo que ha sido el curso del proceso reseñado por Verónica Reyna hay un período que ella califica de "transición". "Fue el lapso entre 1980 y 1982,



Abogado de Fasic, Verónica Reyna: "Resulta paradojal decir que soy la defensora de los presos 'rematados' pero es así. Hay una gran tarea que hacer por ellos", señala.

cuando era ministro de Justicia Mónica Madariaga. Ella se dio cuenta de que al solucionar estos casos mejoraba la imagen del Gobierno, de modo que trabajó mucho a favor de las salidas de presos políticos por esta vía".

LAS "GOTERAS"

Los cambios negativos operados en 1980 redundaron en que, a partir de 1983, el logro de un extrañamiento depende en gran medida de que haya países dispuestos a dar visa y a movilizarse por la salida del preso. "También es clave la presión de organismos internacionales pero así y todo esto es largo y difícil", dice la abogado. Da ejemplos: "En 1983 sólo se logró sacar a un preso condenado, José Benado. En 1984, salió Carlos Masalín. Al año siguiente sólo dos obtuvieron la conmutación: Fernando Alba y Víctor Muñoz Urrutia, que era el preso más antiguo, pues su detención databa de 1974. En 1986 hubo éxito con Ulises Gómez, hijo del periodista José Gómez López —y que esperaba durante cuatro años una respuesta— y con Pedro Fernández Llembach".

La abogado señala que tiene centenas de peticiones pendientes, "pero voy al Ministerio de Justicia, hago una y mil gestiones y nada. ¿¡Cómo muevo los papeles si todo depende del indulto presidencial!?". Señala que el Gobierno argumenta que 'los que se van vuelven clandestinos, y después de haber pasado por 'las escuelas de Cuba'. Yo les rebato señalándoles que el porcentaje que ha vuelto después de salir vía DL 504 es mínimo. Pero es difícil que me escuchen".

Verónica Reyna también señala otro problema: muchos presos tienen más de un proceso. "Y si en alguno no hay condena —como es lo habitual— nada se puede hacer". Y si todo está concluido a nivel de tribunales y el preso no tiene oferta de visa, tampoco se puede hacer nada. Es por ello que la abogado participa en la "Agrupación de Abogados Defensores de Presos Políticos", "porque aunque parezca paradojal, mi labor es defender a presos condenados que —desgraciadamente— están muy olvidados por la opinión pública".

Señala que entre las tareas de esta Agrupación está el eliminar arbitrariedades como impedir el regreso de presos que ya han cumplido su pena en el extranjero. "Antes —ya no lo hace— el Régimen les colocaba en el pasaporte que debían 'pedir permiso' para volver. Eso llevó a que haya cientos de ex presos en los listados de las personas prohibidas de ingresar al país. "Hay ex presos que tenían condenas de tres años y salieron en 1973. ¡Todavía no pueden volver!". Es decir, señala, "se les dio un beneficio legal con una mano y un castigo administrativo con la otra".

Por último, Verónica Reyna señala que también fue una aberración jurídica lo que ocurrió con la Ley de Amnistía. "Esta borraba el delito —a diferencia del indulto que borra la pena—, entonces lo lógico habría sido que en abril de 1978, cuando se dictó, las puertas del país se hubiesen abierto a todos los presos que se habían acogido al extrañamiento". Indica que no fue así y que, aun más, sigue vigente el DL 81 que castiga el "ingreso ilegal" con una pena que va de 15 años a fusilamiento, "porque cuando se decretó se dijo que se vivía un 'estado de guerra'". Añade que este último caso tiene otra faceta insólita porque la Constitución de 1980 creó una nueva penalidad para el retorno ilegal: pena de 541 días a cinco años. "Pero a nadie se le ha aplicado este articulado sino sólo el DL 81, en circunstancias que —estando vigentes dos cuerpos legales para un mismo delito— se debe aplicar el que más favorezca al reo". Concluye señalando que "parece que se aplica un castigo por intencionalidad, o sea, la suposición de que quienes vuelven, vienen a causar daño".

PATRICIA COLLYER

SEGUN JUSTICIA MILITAR:

"En Chile hay torturados pero no torturadores"

Esta semana la Corte Suprema deberá dirimir la contienda de competencia entablada entre el juez del crimen, René García Villegas, y el Segundo Juzgado Militar, que solicitó al magistrado que se inhibiera de seguir conociendo una querella por aplicación de tormentos a 25 detenidos por el 'Caso Arsenales'. Si la Corte Suprema resuelve la contienda en favor de la justicia militar, sería el propio fiscal Torres Silva el encargado de "investigar" la tortura a que fueron sometidos los presos políticos.

El abogado de los torturados, Carlos Margotta, afirmó que "si la Corte Suprema entrega la competencia para investigar los hechos a la justicia militar, sin previa individualización de los responsables, se estaría estableciendo que delitos tan horrendos como la tortura constituyen 'actos de servicio' de la Central Nacional de Informaciones (CNI)".

A fines de septiembre de 1986 se inició esta querella por aplicación de tormentos a 25 inculpados en el caso Arsenales. El magistrado García comenzó a investigar e intenta realizar las primeras diligencias del sumario que, según lo establecido por el Código Penal, son dar protección a los perjudicados, custodiar las pruebas del delito que pueden desaparecer, identificar a los presuntos delincuentes y detener a los presuntos reos. "Para estos efectos —según la ley— el juez interrogará a los testigos y a los inculpados, practicará careos y reconocimientos si fueran necesarios". Ya en esta etapa el magistrado del crimen se encontró con el problema de que los autores de los delitos investigados pertenecerían al personal de la CNI. El juez García informó a la Corte que "se ha alzado abiertamente contra la aplicación de estas normas legales, primero con su silencio ante los requerimientos del juez y luego negándose explícitamente a prestar informaciones y a presentar presuntos inculpados". La CNI no aceptó identificar a los captores e interrogadores de los detenidos y postergó durante meses —con ayuda de Gendarmería— la entrevista del juez con los querellantes afectados por la tortura.

A pesar de estos obstáculos, el juez García utilizó "iniciativas y actividades sumariales no tradicionales" para cumplir con su tarea legal, hasta reunir antecedentes "que deben conducir a la identificación cierta de un número estimable de culpables". Pero el Segundo Juzgado Militar —a petición de la CNI— le solicitó se inhiba de seguir conociendo la causa basado en que el personal participante en los hechos investigados sería integrante de las Fuerzas Armadas —reconociendo de paso que serían agentes de la CNI—.

Al negarse el juez García Villegas a declararse incompetente, se trabó una contienda de competencia y la Corte Suprema proveyó la vista al fiscal René Pica Urrutia. El informe de este magistrado a la Corte Suprema sostiene que el juez del crimen es competente puesto que la Constitución de 1980, en su artículo noventa, señala que las Fuerzas Armadas están integradas sólo por el Ejército, la Armada y la Fuerza Aérea, por lo que los agentes de la CNI no pertenecen a ellas. Pica Urrutia argumentó que no están aún acreditadas las identidades de los responsables, por lo que mal puede saberse si son o no miembros de algún organismo.

Carlos Margotta añade que "la CNI es un organismo civil dependiente del Ministerio del Interior, de acuerdo al decreto ley que la formó" y que "aun cuando los responsables fueran militares en comisión de servicio en la CNI, no se ha determinado si participaron en los hechos cumpliendo 'actos de servicio' ". Según el Código de Justicia Militar, es acto de servicio "todo el que se refiere o tenga relación con las funciones que a cada militar corresponden por el hecho de pertenecer a las instituciones armadas". El abogado Margotta comentó: "Yo creo que el hurto, la sustracción de una menor, amenazas y torturas —que son los delitos investigados— no pueden ser considerados 'actos de servicio', ¿o sí?".

Esto es lo que la Corte Suprema deberá resolver próximamente. "Sería lamentable que se le quitara la competencia al juez García puesto que todas las querellas por tortura que han sido sustanciadas por la justicia militar —dijo Margotta— han terminado en sobreseimiento o perdidas en algún archivo, sin que nunca haya habido reos por ese delito. Según la justicia militar, en este país hay centenares de torturados pero no torturadores".

P.J.

El fiscal de la Corte Suprema y el juez del 20º Juzgado del Crimen afirman que la CNI no es parte de las Fuerzas Armadas y debe ser juzgada por tribunales civiles.



"La CNI es un organismo civil dependiente del Ministerio del Interior", señala el abogado Carlos Margotta.

JOSE ZALAQUETT, EX ABOGADO JEFE DEL COMITE PRO PAZ, EX PRESIDENTE DE AMNISTIA INTERNACIONAL

"He visto la mugre de cerca"

La memoria de los chilenos es frágil, nos olvidamos fácilmente de los hechos que nos conmocionaron hace tan sólo diez años. ¿Quién recuerda, por ejemplo, la febril actividad del Comité Pro Paz que salvó centenares de vidas en los primeros tiempos del Golpe Militar? ¿Sabrá el nuevo Vicario de la Solidaridad, el obispo Sergio Valech, el compromiso de honor que contrajo la Iglesia Católica en esos días con la defensa de los derechos de todos los chilenos? ¿Sabrá el obispo Valech que decenas de hombres y mujeres arriesgaron todo para salvar vidas a nombre de la Iglesia?

Fueron días en que el drama y el coraje se mezclaban cada hora, cada minuto, marcando de por vida a sus protagonistas. Uno de esos hombres es el abogado José Zalaquett, el abogado jefe del Comité Pro Paz, el mismo hombre grande que ayer corría entre la Escuela de Derecho de Pío Nono y el negocio familiar de materiales de sastrería, "sin que le quedara tiempo para militar en nada". El mismo que durante el Gobierno de la Unidad Popular se encontró siendo jefe del Departamento Jurídico de la CORA. El Golpe lo sorprendió en la Vicerrectoría de la Universidad Católica. Sin saber cómo, se encontró a los pocos días defendiendo presos políticos.

Se empapó de solidaridad y de "ese extraño sentimiento de plenitud que deja el enfrentar la situación junto a otros". Un día le tocó a él, conoció la cárcel y el exilio, la locura y el vértigo. Los derechos humanos lo sacaron del hoyo. Se convirtió en una figura mundialmente conocida al recorrer, como presidente de Amnistía Internacional, las cárceles de muchos países. La vida le cambió definitivamente, sin retorno.

Hoy está de regreso en su patria, tras diez años de prohibición de ingreso, intentando acomodar su infinita soledad entre el amor a sus hijos, a su familia y a los amigos que pacientemente ha cultivado a lo largo de los años. El no eligió su vida; como muchos, optó, luego que el 11 de septiembre de 1973 la vida se le cortara en dos. A los 45 años, José Zalaquett tiene una sola certeza: jamás podrá abandonar el trabajo de los derechos humanos.

- *"En diciembre de 1973, después de recorrer quince ciudades, evalué que había 18 mil detenidos en el país".*

- *"En Guinea, a la caída del régimen, escuché durante tres días los testimonios más horribles de las víctimas de Sekou Toure".*

- *"No creo que la Iglesia Católica vaya a ser el acusador de mañana. Pero la información está, toda la información de las violaciones se puede reconstituir, incluso si la Iglesia se negara a entregarla".*

—¿Cómo fue que usted inmediatamente después del Golpe Militar se convirtió en un defensor de presos políticos?

—Fue muy natural. Siendo abogado me pedían consejo y asumí la defensa de una persona en Puerto Montt. Busqué contacto con alguna autoridad local y hablé con el obispo Fernando Ariztía. El me pidió que hablara con el obispo Jorge Hourton de Puerto Montt y le señalara la necesidad de formar un Comité Pro Paz similar al que desde hacía una semana se organizaba en Santiago. Hourton reaccionó con entusiasmo y juntó de inmediato un equipo de abogados. En Talca, el obispo Carlos González lo había organizado en forma simultánea con Santiago. Cuando regresé, fui al local del Comité y me ofrecí para ir a provincias. Entre noviembre y diciembre visité quince ciudades haciendo el mismo trabajo que en Puerto Montt.

—¿Cuál fue su labor concreta en esos dos meses de 1973?

—Hice el mismo recorrido que el general Sergio Arellano, pero veinte días después. Visité todos los recintos de reclusión públicos, no los secretos, y escuché todos los testimonios que pude. Cuando regresé evalué que había 18 mil detenidos en el país y presenté un informe a los obispos en diciembre.

—¿Cómo se organizó el trabajo en el Comité Pro Paz?

—Fernando Salas era el responsable del Comité, estuvimos de acuerdo en que había que formar un departamento legal y me pidió que me hiciera cargo. A los dos meses ya teníamos cuarenta abogados. Se avanzaba a una velocidad que hoy día es impensable. En diciembre hicimos cuatro reuniones con los familiares de los presos políticos de Chacabuco. A partir de ese momento la gente dijo: este es el centro de informaciones. En febrero, analizando los casos, nos dimos cuenta que había 131 desaparecidos.

—¿Cómo fue que se llegó a esa dramática constatación?

—En la mañana, apenas se abrían las puertas del Comité, entraban como cien personas que eran recibidas por las asistentes sociales. Luego los casos pasaban a los abogados y después se hacía un registro en el Departamento de Informa-



ciones. Allí se descubrió que había centenares de casos de personas detenidas que no figuraban en ningún recinto carcelario. Después de una minuciosa investigación terminaron siendo 131 personas. En marzo de 1974 se presentó el primer recurso de amparo masivo.

—Usted tomó contacto directo con un mundo de muerte y tortura. ¿Cómo lo afectó? ¿Cómo le cambió su vida?

—Yo tenía una visión muy optimista del ser humano. Ese viejo cliché que dice que en el ser humano está lo más noble y lo más bajo al mismo tiempo, pude comprobarlo en la realidad. En esa situación de crisis uno encontraba una minoría que se comportaba extremadamente cruel, otra minoría todavía menor que se comportaba extremadamente valiente y una gran mayoría ambigua, mediocre, que se movía de manera oportunista.

—¿Cuál fue su opción?

—Sin falsa modestia tomé la de jugármelas. No fue una opción de siempre. Simplemente aprendí a vencer el miedo, a controlarlo de a poco. Eso me permite hoy mirarme al espejo todos los días.

—¿Cómo le afectaba el hecho de que a pesar de esa verdad terrible que ustedes tenían, el país seguía funcionando y muchos chilenos no querían saber lo que sucedía con los perseguidos?

—Nosotros vivíamos en un submundo de la mañana a la noche. Trabajábamos hasta muy tarde y veíamos víctimas, sólo víctimas. Sabíamos del mundo indiferente que existía afuera pero no teníamos contacto con él.

—¿Era una especie de autodefensa?

—No, un mundo encerrado en su propio drama, de muerte y de lucha. A esa verdad terrible se agregaba un sentimiento de profunda significación de lo que estábamos haciendo. Eso hace que esos años sean inolvidables, no sólo por lo terribles sino por lo significativos. El hecho de que enfrentáramos la situación a pesar de todo nos hacía muy fuertes y muy vulnerables.

—¿Cuándo y por qué fue detenido?

—Nosotros ayudábamos a todos aquellos que estaban corriendo peligro de muerte. Teníamos un sistema para asilar a la gente. Un día descubrieron el sistema y en una semana, once personas del Comité fuimos detenidos.

—¿Cómo fue?

—Como a las dos de la mañana del 15 de noviembre de 1975, en mi casa sentimos los golpes en la puerta. No podían ser sino ellos. Querían quebrar el Comité. El mismo día que me detuvieron, Pinochet envió una carta al Cardenal Silva Henríquez pidiéndole que disolviera el Comité. El lo disolvió,pero reorganizó el trabajo bajo la orientación de la Vicaría de la Solidaridad.

—¿Qué fue lo que desató ese ataque frontal?

—Dos hechos. El 15 de mayo una persona torturada por la DINA dijo que tenía un contacto en la calle, se les escapó y se refugió en el Comité. La DINA rodeó el local y en la noche llegó el general Contreras a visitarnos. Salvamos al hombre y hoy está vivo en París. Después, cuando sucedió el asunto de los 119 detenidos desaparecidos, nosotros enviamos una persona a Argentina y revelamos que las revistas "O'Día" y "Lea" no existían. Eso no lo perdonaron nunca. Cuando descubrieron el sistema para salvar perseguidos, arremetieron.

—¿Se había preparado para ser detenido?

—Sí. Estuve 18 días incomunicado y dos meses en Tres Alamos. Fui liberado a fines de enero de 1976. En marzo retomé mi trabajo de a poco, pero fui nuevamente detenido y el 12 de abril me expulsaron del país.

LA LOCURA DEL EXILIO

—¿Qué significó para usted tener que abandonar su país, su trabajo?

—El primer tiempo no me di cuenta. Los primeros cinco meses viví como un pájaro, luego me vino una depresión espantosa. Al principio iba a cada acto de solidaridad, viví en siete casas distintas y viajé tres meses seguidos, como loco, creyendo que el mundo lo arreglaba yo solo. Cuando pude mirar más allá de los actos y de esa actividad loca, me fui cortado.

—¿Cómo vivió su depresión?

—En varias partes. Primero en París, solo. Luego con mi familia en Oxford y cuando ellos, al cabo de tres meses, volvieron a Chile, me fui a Estados Unidos. La viví trabajando. Me arrastraba de la cama. Era muy difícil levantarse.

—Cuando recordaba su actividad, su vida en Chile, ¿la pensaba como un sueño?

—No, me parecía muy real, pero me costaba imaginarme lo que hacía antes. Eso sí me parecía irreal.

—¿Le costaba recordar la vida tranquila y feliz anterior a 1973?

—No, era difícil recordar la época en que yo era un indocumentado. Cuando uno creía que la razón histórica y la razón moral estaban a favor nuestro y que algún viento superior nos iba a empujar hacia el destino feliz porque éramos los mejores. Cuando no sabía cómo golpean las fuerzas de la historia y la sociedad, ni los zarpazos de la hiena.

—¿Cómo salió de su depresión?

—Trabajando y mientras intentaba salir me ayudaba con pildoritas. Empecé a meterme en trabajos de derechos humanos, transmitía todo lo que sucedía en Chile y después me incorporé a Amnistía Internacional. En Estados Unidos necesitaban gente que les colaborara, después me eligieron en el directorio y entre 1979 y 1982 fui elegido presidente.

—En su calidad de presidente de Amnistía Internacional, ¿qué países visitó por las violaciones a los derechos

humanos?

—Guinea, Chad, Senegal, Uganda, Israel, Egipto, Salvador, Granada, Surinam, México, Argentina y Uruguay. Vi muchas cosas, la mugre de cerca.

—¿No se ha convertido en un vicio eso de mirar de cerca la tortura, la muerte, las víctimas y los victimarios?

—No, ni más ni menos que cualquiera que se compromete a fondo con un tema. No, no es un vicio, es una ocupación seria. En el plano internacional es el tema de moral política de la época. Hay sólo dos grandes temas históricos que guardan similitud: la campaña internacional de los pueblos y contra el colonialismo. El problema de la ética política de la época es éste y tiene fuerza porque es una causa que toma la gente común y corriente a partir de los años 60.

—¿Cuál ha sido la experiencia vivida que más lo ha chocqueado?

—Fue en Guinea. El Presidente Sekou Toure era considerado el héroe de la independencia. Me entrevisté con él tres veces durante tres horas. Un hombre elocuente, pero en sus cárceles a la gente se la mataba con la llamada "dieta negra", los dejaban sin agua y sin comida hasta que morían. Volví cuando su régimen cayó. Por la televisión anunciaron que llegaba una delegación de Amnistía. A las tres de la mañana nos esperaban los presos en el aeropuerto.

"Al día siguiente, en un teatro había mil presos con sus familias. Todos querían decir su testimonio. Recuerdo que estuve sentado durante tres días, desde las nueve de la mañana hasta las nueve de la noche, escuchándolos. Jamás había oído algo tan terrible y conmovedor. Era escuchar la historia oral de un pueblo. Me conmoví hasta lo más profundo".

—¿Cómo cree usted que se ve el caso de Chile en el mundo?

—Chile ha tocado el corazón de la gente de manera muy especial, por varias razones. Creo que la imagen de Allende, su muerte heroica en un palacio incendiado, es un hecho que marcó profundamente lo sucedido en 1973. No se conoce otro caso con tanta fuerza en materia de solidaridad mundial, salvo España y Viet Nam. Hoy día, contemporáneamente, se puede agregar Sudáfrica. La fuerza de Chile marca un hito. Todavía se recuerdan las quemas de libros. Además, después ha habido crímenes que han golpeado la conciencia internacional, como es el asesinato de Orlando Letelier.

"LOS SAPITOS QUE SE FROTAN"

—¿Qué es lo que más le ha chocado de Chile a su regreso después de diez años de exilio?

—Que no haya cambiado la suficiente gente, lo suficiente. Creo que todavía funcionamos como los sapitos bajo la tormenta. Nos frotamos los unos a los otros debajo de una hojita. Lo que más interesa es que los sapitos estemos todos juntos, bien abrigaditos y nos hagamos hartas frotaditas. Eso que es tan rico en Chile, que la gente mire a los ojos, que todos nos sobemos un poco, que el saludo sea muy afectuoso, tiene extrañas proyecciones políticas y sociales. Significa que a uno le interesa mucho más la aprobación de aquellos con los cuales tiene el calor de grupo más inmediato, a que las cosas sean eficientes y reales. Entonces a veces no importa lo que pasa en el país grande, siempre que en el submundo en el que uno está, cuente con la aprobación y el calor de los suyos. Eso junto con fascinarme me desespera.

—La Iglesia Católica ha concentrado en sus manos la mayor cantidad de información que identifica a responsables de asesinatos y torturas. ¿Qué cree usted que va a pasar con esa información mañana, cuando se negocie quizás la democracia?

—No creo que la Iglesia vaya a ocupar el papel de acusador. Que la información está, eso no hay duda y la más completa, pero también está en los tribunales, en organismos de afuera y de adentro. Todo se puede reconstituir, incluso si la Iglesia se negara a usar su información.

—¿Cómo entiende usted que debe darse la justicia en Chile?

—Debe conocerse la verdad y todos los responsables deben enfrentar el veredicto de la justicia. Se puede diferenciar entre los que obedecieron órdenes, sin aplicar el concepto de obediencia debida, como en Argentina; están aquellos que no pudieron oponerse sencillamente a la orden; y los que colaboran con la justicia para encontrar la verdad. Hay que entregar un incentivo: escoger entre pasarse la vida en prisión o purgar sólo algunos años. Ellos deben saber que si no hablan será otro el que lo hará. En Argentina no hubo un solo incentivo.

—¿Cree usted todavía en la existencia de una sociedad ideal?

—La utópica, en el sentido de que hay una meseta a la cual si trabajamos duro, vamos subiendo la cuesta, vamos llegando al final, cuando lleguemos a la cumbre ya podemos descansar... No, no creo, pero creo en el progreso.

—Ayer asesinaban en un circo romano pero hoy asesinan en otros circos. ¿Cuál es el progreso?

—No es progreso que los caníbales comiencen a comer con tenedor y cuchillo. El progreso es el siguiente: no es que los fuegos hayan dejado de surgir en los bosques, pero hay más bomberos y más agua, hay más capacidad de reacción. La capacidad de bestialidad del poder no controlado está siempre allí, pero la presión moral de la gente común y corriente es cada vez más fuerte y eso es progreso.

—¿Por qué lucha entonces hoy día? ¿Cuál es la sociedad con la que sueña?

—Aquella en que la diversidad, la pluralidad esté completamente integrada y aceptada, no sólo en las instituciones sino que en la mentalidad de la gente.

MONICA GONZALEZ



PROPOSICION DE CLODOMIRO ALMEYDA

● *A través de un intercambio epistolar, desde Chile Chico, el ex canciller socialista precisa su visión sobre la unidad del socialismo.*

Santiago, 12 de abril, 1987

Camarada Clodomiro Almeyda M.
Chile Chico

Estimado Camarada:

Las mujeres socialistas saludamos su regreso a la patria.

Su conducta de desafío a la Dictadura constituye un ejemplo de consecuencia en un dirigente, que está dispuesto a asumir los riesgos de enfrentarse al tirano, en la defensa de su honor y de su derecho. En una hora tan sombría para nuestro pueblo, cuando éste está tan sediento de conducción, no podemos sino dejar constancia de nuestro orgullo de que hubiera sido un socialista el que señala un camino y un ejemplo.

Mientras los agentes de la Dictadura eluden la acción de la justicia y rehuyen enfrentarse aun a sus propios tribunales, un socialista venció la vigilancia del Dictador para presentarse ante el tribunal al que ha querido arrastrarlo el Régimen y forzarlo a reconocer que no puede prosperar cargo alguno.

Usted, camarada, ha propinado una derrota moral a la Dictadura.

Pero sabemos que ello no basta para recuperar la libertad, la democracia y el derecho del pueblo para transitar su propio camino.

Por eso es que en su regreso y en su gesto creemos encontrar un buen comienzo para un esfuerzo definitivo en aras de rehacer la gran fuerza del socialismo en nuestra patria. No puede ocultarse que desde el Golpe contrarrevolucionario de la reacción militarizada, el Partido de todos ha sufrido múltiples quiebres y hasta ahora se encuentra disperso y sobre todo, carente del poder convocatorio para todos los militantes del socialismo. Su indiscutida y vieja militancia, su lealtad al Partido en todas las horas, su disciplinada aceptación de la democracia interna en el pasado y su respeto al centralismo de la autoridad partidaria generada luego de un proceso democrático y auténtico de todas las instancias militantes, nos hace cifrar esperanzas de que podrá constituirse en la figura que impulse y logre la unidad para el socialismo.

Demostración de esa esperanza es también la circunstancia de que las mujeres que suscriben esta carta militan en las más diversas orgánicas, grupos o sectores del Partido, como también las que no pertenecen a ninguno, pero que sirven con lealtad a la causa del socialismo.

En la oscuridad de la Dictadura, constatamos que ha crecido la idea del socialismo, se ha engrandecido la figura de nuestro camarada Salvador Allende; nuestro pueblo, nuestra juventud, las mujeres, esperan del socialismo y quieren asumirlo como tarea en la construcción de una sociedad superior; para ello esperan el surgimiento del gran Partido que sea el instrumento eficiente de esa voluntad.

Con el valor de nuestro afecto, la fe en nuestra causa y la admiración por su gesto, lo saludan fraternalmente.

Compañeras:

Moy de Tohá, María Inés Horwitz, Silvia Martínez, Pilar Soto, María Victoria Armanet, Silvia del Villar, Mafalda Foilles, Norma Henríquez, Sandra Palestro, María Eugenia Segovia, Irma Covarrubias, María Cristina Vásquez, Angela Bachelet, Laura Aránguiz.



Chile Chico, 20 de junio de 1987

Queridas compañeras y amigas:

A través de ustedes respondo a la generosa y solidaria carta en que más de doscientas mujeres socialistas, de distintas afiliaciones orgánicas y muchísimas que no reconocen militancia alguna saludan mi ingreso a la patria, valoran su significación política y me instan a "que impulse y logre la unidad del socialismo".

No puedo menos que asociar ese anhelo a las palabras de la carta que me enviara nuestra querida Tencha con posterioridad a mi retorno, en la que después de ciertas consideraciones me expresa que "esas condiciones lo habilitan mejor que nadie hoy día para luchar incluso desde su destierro, para lograr la unidad del socialismo y de la oposición chilena". Además no han sido pocas las solicitudes que aquí en Chile Chico he recibido desde el interior y desde el exilio, de viejos compañeros y amigos y de socialistas anónimos de diferentes partes del país, para estimularme a tomar alguna iniciativa que contribuya a la unidad socialista, entendida como aporte a la lucha contra el Régimen Militar y en favor de la reimplantación de la democracia en Chile.

No puedo pues sustraerme a estas demandas sin que mi conciencia me acuse de irresponsabilidad y hasta de cobardía por no atreverme a colaborar en una empresa, que no por difícil, deje de ser una sentida aspiración y una obvia necesidad para el pueblo socialista y para la consecución de nuestros objetivos democráticos y revolucionarios.

Sé que al instarme a impulsar la unidad del socialismo, quienes lo han hecho, no ha sido tanto viendo en mí a un dirigente de una organización determinada, sino a un socialista que por diversas razones está en estos momentos en condiciones de que su llamado a la unidad tenga alguna resonancia y credibilidad en nuestro espacio político.

Por eso, al responder a este requerimiento lo hago a título

personal, y lo que propongo debe ser considerado tanto por la directiva de mi partido, como por las de otras orgánicas socialistas. Pero al formular una propuesta al respecto, lo hago señaladamente para responder a una aspiración socialista generalizada, que trasciende las orgánicas y las lealtades partidistas.

Por otra parte, estoy cierto de que el espíritu que impregna la proposición adjunta es en todo congruente con la línea estratégica de mi partido en esta materia, a la que creo interpretar con fidelidad. Esto no deja de tener gran importancia, no sólo porque se trate de mi partido sino porque, sobre todo, a partir de 1973, y más que nada desde la masiva caída en manos de la Dictadura de buena parte de la Dirección en 1975, quienes hoy la dirigen tuvieron un papel fundamental en mantener viva y actuante nuestra organización. Más aún, sin pecar de inmodestia, es debido a la lucha permanente y al sacrificio de muchos de esos compañeros que hoy tenemos una presencia destacada en los más diversos frentes sociales y ocupamos un sitial importante en la política nacional. Por respeto y consideración a estos compañeros, no podría apartar mis propuestas personales en lo que a unidad socialista se refiere, de lo que ha sido y es la línea partidaria.

A mi juicio no comenzaría bien la empresa unitaria, si limitáramos su contenido a la mera satisfacción de un ferviente deseo de unidad, más emotivo que racional y político, por más que el sentimiento unitario sea motivación e ingrediente importante de aquélla. Como también nos equivocaríamos si creyéramos que un mero acuerdo cupular, asociado al mecanismo "del cuoteo", es la mejor manera de formalizar los consensos alcanzados, sin la presencia activa y protagónica de las bases y del pueblo socialista.

De ahí que para colocar sólidos cimientos a nuestra obra unitaria debemos situarla en lo fundamental en el terreno de encontramos los socialistas en la lucha de cada día y cada minuto contra la Dictadura, en cada frente de combate y por la democracia, y nutriendo en la lucha nuestros consensos políticos, bases ambas imprescindibles de cualquier construcción unitaria robusta. Además, se requiere que tal proceso cuente con la activa participación de las bases militantes y no sea producto de meras decisiones cupulares, las que, al sostenerse sólo en la voluntad que pueda tener un grupo de dirigentes, tiene también la fragilidad de verse la unidad interrumpida y quebrada cuando esas voluntades se debilitan o entran en conflicto.

Desde el punto de vista de fondo creo que la puesta en marcha de un proceso unitario serio y consistente, supone el consenso sobre los siguientes puntos:

Primero: La contradicción principal que afecta a nuestra sociedad es actualmente la que opone la democracia a la dictadura, y es a través de ella que se manifiesta, aquí y ahora, la contradicción fundamental en nuestra época entre capitalismo y socialismo. De allí que la tarea esencial que corresponde asumir al socialismo chileno, hoy en día, es contribuir a la derrota política del Régimen Militar para alcanzar una auténtica democracia. De esto deriva la necesidad de los socialistas de empeñarse en conseguir la unidad de todas las fuerzas democráticas, a nivel social y político, hasta donde esto sea posible. Pero ello es necesario no sólo en función del objetivo de terminar con la Dictadura sino también, y fundamentalmente, porque los socialistas entendemos la democracia como un valor que apunta al respeto, ejercicio real y progresiva ampliación de los derechos humanos y a la creciente participación soberana del pueblo en las decisiones públicas en todo nivel, en el marco de un Estado de Derecho.

Segundo: Complementando la lucha por la unidad de los demócratas, el socialismo debe empeñarse por robustecer en su seno la gravitación y el concierto de las fuerzas democráticas más avanzadas que se orientan hacia el socialismo, vale decir, de las fuerzas de izquierda.

En esta crítica coyuntura nacional, esto significa que el socialismo debe unirse en el contexto del reencuentro de la izquierda, que ahora resurge como tal y busca afirmar su perfil y encontrar su expresión orgánica. El socialismo debe liderar la promoción de esta necesaria rearticulación de esta nueva Izquierda, recogiendo lo esencial del legado unitario de Salvador Allende.

Se trata de una Izquierda no repetitiva ni añorante, que logre dar cuenta efectivamente de los profundos cambios producidos en Chile, América Latina y el mundo en los últimos quince años. Una Izquierda que se renueva en la búsqueda de nuevas respuestas a viejos problemas que han adquirido manifestaciones diferentes, sacando las valiosas lecciones de su experiencia pasada, en un doble proceso de reafirmación y de autocrítica. Una Izquierda no encerrada en sí misma ni en la dogmatización de sus esencialidades, sino abierta a redefiniciones y a la búsqueda de entendimientos con todas las fuerzas democráticas que busquen asentar la futura democracia en cambios profundos. Es decir, una Izquierda capaz de conformar una amplia mayoría social y política nacional capaz de llevar a cabo las transformaciones institucionales, en especial aquellas que democraticen las FFAA y el Poder Judicial, así como los cambios estructurales que entreguen al Estado la propiedad y el control sobre los medios de producción estratégicos, la planificación y orientación de la economía en función de satisfacer prioritariamente las más agudas necesidades populares, y la promoción del desarrollo económico, garantizando una vida digna a todos los chilenos; a ello se agrega la complementación de la gestión pública de un área estratégica de la economía con el adecuado aprovechamiento y estímulo a la iniciativa privada en la tarea de promover el bienestar colectivo.

Tercero: Los socialistas desconocen la legitimidad de la Dictadura Militar por su origen y gestión antidemocrática. Respaldan en consecuencia el derecho del pueblo chileno a resistir a la opresión con aquellos medios idóneos para ponerle término y centrar su política en la lucha de masas y su autodefensa hasta elevarla a niveles necesarios para romper la ilegítima institucionalidad vigente, volcando la correlación de fuerzas en favor del pueblo, lo cual cree las condiciones para el desalojo de los militares del poder.

Cuarto: La democracia es condición necesaria pero no suficiente para alcanzar la justicia social y resolver las contradicciones de clase. Específicamente en Chile, recuperado con la democracia el derecho soberano del pueblo a determinar su propio destino, las fuerzas democráticas que optan por el socialismo deben aspirar a ir progresivamente conquistando la hegemonía en la sociedad chilena, de modo que por la vía de una democracia profundizada, avanzada, y revolucionaria puedan en una República Democrática de Trabajadores comenzar la tarea de construcción del socialismo.

Quinto: El socialismo chileno es una expresión política profundamente nacional, con una perspectiva latinoamericana y bolivariana.

Es nacional, en cuanto aspira a representar al pueblo chileno como comunidad nacional, afirmar su independencia y soberanía, defender su integridad territorial y su patrimonio económico y cultural, y sus tradiciones democráticas proyectando a la nación internacionalmente con una vocación de paz y una perspectiva latinoamericana.

Es latinoamericanista, en cuanto asume la necesidad histórica de los pueblos latinoamericanos a unirse, a integrarse en una comunidad supranacional en el transcurso de su lucha contra el imperialismo para afirmar su independencia, sobre

la base de una historia y sus rasgos culturales comunes.

Sexto: El socialismo al reagruparse debe reafirmar su carácter internacionalista, que presupone reconocer la conflictividad esencial subyacente en toda sociedad de clases, la que sólo podrá resolverse en último término a escala universal en el decurso de la lucha de los pueblos por un mundo socialista, capaz de superar la irracionalidad y la injusticia inherente al capitalismo individualista.

El socialismo chileno entiende que esta contradicción esencial se manifiesta principalmente ahora en la Oposición entre las fuerzas sociales que bregan por la distensión, el desarme y la paz y aquellas que promueven la guerra fría, el despilfarro armamentista y las intervenciones contrarrevolucionarias y en esta pugna toma abiertamente partido por los primeros. Ello, sin perjuicio de mantener su histórica posición de plena independencia respecto a las organizaciones internacionales ideológicamente configuradas. El socialismo chileno toma tal partido en la certidumbre que sólo en un mundo de paz puede lograrse vencer los resabios negativos del pasado, en especial el subdesarrollo del Tercer Mundo, haciendo posible que se coloquen al servicio del hombre las gigantescas conquistas de la ciencia y de las técnicas contemporáneas.

Séptimo: El socialismo chileno reafirma su autonomía para determinar su conducta en lo interno e internacional y su independencia para juzgar los acontecimientos mundiales. En este sentido, el socialismo chileno valora significativamente todas las multiformes expresiones del socialismo en la realidad contemporánea, procurando extraer de ellas sus enseñanzas positivas y aprender de sus errores evitando así incurrir en deformaciones e insuficiencias de diferente índole, con la mira de hacer plena realidad en el mañana la democracia en el socialismo y el socialismo en la democracia.

Octavo: El socialismo chileno, acorde con la Declaración de Principios de 1933, se proclama inspirado en el marxismo como teoría revolucionaria, concebido no como un dogma sino como un guía para la acción, enriquecido por los aportes del devenir científico y social, así como por la propia práctica de lucha del partido, asumida teórica y políticamente en las resoluciones de sus Congresos ordinarios y extraordinarios.

Noveno: El socialismo chileno revela su carácter de instancia política orgánica, —contribuyente a la forja de la vanguardia de la Revolución Chilena—, entendiendo que sólo la interacción entre el pueblo y su conducción política, puede hacer posible que las energías y potencialidades revolucionarias de las clases trabajadoras y sus aspiraciones e intereses, sean recogidas, procesadas y convertidas por esa instancia política en conciencia, organización y movilización social, y habilitándola así para convertirse en agente transformador de la sociedad.

Décimo: El socialismo chileno valora al movimiento sindical y a las organizaciones de masas como el sustento de la movilización social y defiende su unidad en la diversidad, su carácter clasista y su independencia como supuesto necesario para construir la unidad y el concierto de las conducciones políticas de las clases trabajadoras.

Décimo primero: La organización partidaria socialista ha de regirse por los principios del centralismo democrático, compatibilizando el estímulo a la iniciativa y creatividad de las bases con el respeto a las autoridades libremente elegidas y con una conducta conscientemente disciplinada y responsable. El centralismo democrático se complementa a su vez con la práctica de la crítica y autocrítica como instrumento de progresiva superación de la organización partidaria.

Desde el punto de vista de la forma para llevar a cabo el proceso unitario, éste debe visualizarse, no como volcamiento del socialismo hacia su interior, sino como un estímulo para la creciente inserción de los socialistas en la lucha de masas y la movilización social.

En cuanto al mecanismo para poner en práctica el proceso unitario a nivel orgánico, creo que hay muchos perfectamente válidos y que el que finalmente se ponga en práctica surgirá del consenso que construyamos todos los interesados en hacer cristalizar tal proceso. No obstante, pienso que dicho mecanismo debe contemplar la ingerencia principal de las direcciones de las orgánicas existentes, de la presencia socialista en los frentes de masas, de la opinión de las militancias, y de la opinión de socialistas independientes que sean atraídos a tal proceso en el transcurso de esta iniciativa unitaria.

Teniendo en cuenta lo señalado, surge como primera tarea la necesidad de construir desde ya instancias unitarias de encuentro en la base socialista entre las militancias de las diversas orgánicas y de todos los socialistas independientes o "sueltos" que se sumen al proceso, para desarrollar planes comunes de lucha contra la Dictadura, presencia concertada socialista en los frentes, impulso a la presencia combativa de las fuerzas unidas de la Izquierda. Paralelamente, el proceso de unificación debe ir avanzando "por arriba", en la gestión de un evento congresal de unidad y de los mecanismos que lo regirían.

El proceso de unificación, a mi juicio, debe desarrollarse y terminar en el transcurso del presente año, culminando con un Congreso de Unidad Socialista Salvador Allende. En el mismo debiera considerarse la participación de tres tipos de delegados o representantes:

1. Una parte designada por las Direcciones de las orgánicas concurrentes, de acuerdo con una proporción razonable que refleje adecuadamente las realidades de aquéllas. Debe considerarse también un grupo representativo de los socialistas independientes.

2. Una parte constituida por aquellos socialistas que ostenten la calidad de dirigentes de sindicatos, federaciones y confederaciones sindicales de organismos de pobladores y campesinos; de integrantes de las direcciones nacionales de Colegios Profesionales; de las federaciones y confederaciones de estudiantes, y de las organizaciones de defensa de los derechos humanos, todas de nivel nacional. Igualmente, los fundadores del Partido y ex parlamentarios. Estos delegados lo serían por derecho propio.

3. Una parte elegida por los socialistas de cada región (o parte de ellas en el caso de la Región Metropolitana) en ampliados regionales integrados por representantes democráticamente designados por ampliados en cada comuna y por aquellos socialistas que ostenten en cada región las cualidades establecidas en el número anterior.

Cada una de estas categorías de delegados deberán constituir aproximadamente un tercio del total.

Una vez aceptados estos criterios de fondo y procedimiento para las orgánicas a las que se entregue esta propuesta y por un número representativo de socialistas independientes, una Comisión Organizadora constituida por consenso debiera hacerse cargo de reglamentar y de llevar a cabo el proceso de organización del evento, dando cabida en ella a socialistas independientes y a las mujeres socialistas que me instaron a promover esta iniciativa.

En la esperanza de que estas proposiciones sean constructivas y generosamente consideradas y puedan constituir un aporte a la empresa de unidad de los socialistas, les saluda y abraza fraternalmente a ustedes y a cada una de las compañeras que suscribieron la carta que contesto.

CLODOMIRO ALMEYDA MEDINA

TRANSPORTE:

Vuelven las "micros con suspensores"

- *Después de siete años —cuando fue desmantelada la red— vuelven los trolebuses.*
- *Rapidez, comodidad, ahorro energético y fundamentalmente disminución del "smog" son algunas de las ventajas que supone la reinstalación del sistema de transporte eléctrico.*



Santiago requiere de medidas profundas y de largo plazo para disminuir radicalmente la contaminación de su atmósfera. La reinstalación de trolebuses es un paso en esa dirección.

En algún tiempo más estarán de regreso a Santiago los trolebuses. Una empresa de capitales privados se encuentra preparando un proyecto que someterá a la consideración del Ministerio de Transportes —en las próximas semanas— y que contempla la instalación de una red de poco más de 10 kilómetros que permitirá la circulación de 15 trolebuses en un plazo aún no determinado.

Santiago conoció y se familiarizó con "las micros con suspensores" —como los llamaban los estudiantes— desde la década del 40. Funcionaron hasta 1979, cuando la entonces Empresa de Transportes Colectivos del Estado fue declarada "ineficiente" y todo su patrimonio rematado en diversas licitaciones. Los vehículos de transporte colectivo impulsados por energía eléctrica corrieron la misma suerte. Toda la instalación de cables y postajes también fue licitada prácticamente como "chatarra", mientras que los trolebuses eran comprados por la Empresa de Transportes Eléctricos con sede en Valparaíso, en un monto cercano a los 100 mil dólares. La empresa que concurrió a la licitación no tuvo competidores y tampoco los tiene ahora, porque luego de reacondicionar el casi medio centenar de vehículos adquiridos hace siete años hoy es la única firma en Chile que puede presentar un proyecto para reinstalar una red que podría cubrir la zona céntrica de Santiago.

Más allá de las consideraciones económicas del proyecto, arquitectos y planificadores urbanos estiman que la instalación de una red de transporte eléctrico en el centro de la capital es un medio auxiliar importante que permitirá reducir los altos niveles de contaminación atmosférica que debe soportar la población de la más grande de las ciudades chilenas. No es un detalle; Santiago es la tercera ciudad más afectada por la contaminación. Sólo pierde frente a Ciudad de México y Sao Paulo.

Las medidas adoptadas hasta ahora por las autoridades municipales se han mostrado del todo insuficientes y la restricción vehicular —según los indicadores— baja levemente los índices de polución ambiental. Según los especialistas, lo que se necesita son medidas de largo plazo y entre ellas una de las más discutidas es la reconversión del sistema de transporte colectivo en el centro de la ciudad, lo que sumado a una adecuada planificación del tránsito y el uso de conexiones con el metro, permitiría descongestionar el tráfico vehicular y, por consiguiente, avanzar en la eliminación de fuentes contaminantes.

El reemplazo de los tradicionales buses —alimentados por bencina o diesel— por medios de transportes colectivos no contaminantes es una experiencia que en varios países ha dado excelentes resultados.

ALGUNAS EXPERIENCIAS

Los tranvías que existen en San Francisco —Estado de California, en los Estados Unidos— no sólo constituyen una característica para uso turístico de esa ciudad, sino que se insertan en una política de transporte urbano que incorpora criterios de eficiencia, economía y comodidad para los usuarios.

Pero es quizás en Europa donde se ha alcanzado el mayor desarrollo e implementación de proyectos que combinan el transporte urbano con las largas distancias suburbanas y que además suponen una preocupación estatal permanente.

En las ciudades alemanas —por ejemplo— las soluciones de tránsito de pasajeros se han basado en las instalaciones centenarias de tranvías y en ocasiones también mediante el trolebús. Los

tranvías, en el curso de los años, han sido de tal manera mejorados que prácticamente no emiten ruido y están convenientemente equipados para la comodidad del pasajero. La frecuencia de paso de las distintas líneas y combinaciones de las mismas es muy alta. En horas de "pick", tres minutos entre tranvía y tranvía. Todas las líneas están interconectadas con trenes llamados "Inter City", que parten en ritmo horario desde las estaciones terminales. El servicio combinado urbano-suburbano (que incorpora ferrocarriles) permite a los trabajadores europeos vivir a distancias de hasta 50 kilómetros de su lugar de trabajo.

Por otra parte, las inversiones que son necesarias para mantener, implementar y equipar la red de transporte generan —en los países europeos— cientos de miles de puestos de trabajo. Sin embargo, el efecto más palpable de esta política de tránsito dirigida, creada y mantenida por el Estado, es que la atmósfera de las ciudades sólo se poluciona cuando se conjugan ciertas condiciones climáticas y atmosféricas que hacen aparecer el "smog" como en nuestra capital.

En Sao Paulo —ciudad en la que viven unos 14 millones de brasileños y tiene el parque industrial más grande de América Latina— se ha instalado una extensa red de trolebuses que atraviesa en distintos sentidos toda la ciudad. Al igual que algunas ciudades europeas, el sistema fue planificado para hacerlo combinar con las líneas de metro. La principal razón para adoptar el sistema de transporte eléctrico —lo declaraba el alcalde de Sao Paulo— fue la de disminuir la polución ambiental.

TROLEBUSES EN SANTIAGO

"Los costos del proyecto aún no están definidos ya que eso dependerá de las opciones que hagan las autoridades", explica Luis Kohler, gerente de la Empresa de Transportes Eléctricos y que administra el servicio que existe en Valparaíso. En todo caso —agrega Kohler— el monto no llegará nunca a los cinco millones de dólares, como lo han señalado algunos medios de comunicación capitalinos.

El proyecto que está en estudio para Santiago supone la instalación, en una primera etapa, de una línea de 15 kilómetros, con un costo aproximado de 75 mil dólares por cada mil metros de tendido eléctrico. Es decir, el costo señalado incluye cables y postaje. Para los 15 kilómetros proyectados sería necesario instalar una subestación de alimentación energética cuyo costo asciende a los 350 mil dólares.

La Empresa de Transportes Eléctricos (ETE), única postulante para la adjudicación del proyecto, cuenta en la actualidad con casi medio centenar de vehículos que adquirió en 1981. En Valparaíso hay en circulación 27 de estas máquinas, mientras que una veintena de ellas se encuentran en una segunda fase de reacondicionamiento y de estas saldrán los 15 trolebuses que podrán ser instalados en Santiago.

El proyecto que la ETE prepara tiene un diseño de circulación de tránsito que se asemeja a dos rectángulos paralelos. "Uno podría ir por la Alameda, dar la vuelta cerca de la zona norte-sur y regresar por Catedral hasta las cercanías del cerro", explica Eugenio Varela del Campo, otro de los ejecutivos de la ETE, y responsable del proyecto para Santiago. Agrega que lo ideal sería que se lleguen a construir vías exclusivas de circulación para los trolebuses, ya que ello redundaría en mayores ventajas para la población. Entre estas ventajas se señalan la disminución de congestionamiento de tráfico vehicular, lo cual haría más rápido el servicio, pues un trolebús podría circular a una velocidad promedio de entre 30 y 50 kilómetros por hora y, finalmente, permitiría una reducción importante de accidentes de tránsito en la zona céntrica de la ciudad.

"Por el volumen de pasajeros que podrían ser transportados y por los costos operacionales, el pasaje unitario podría estimarse en unos 10 pesos", explica Varela, agregando que aun así sería rentable para la empresa que opere el servicio.

Según el ejecutivo de la ETE, "si el sistema funciona y demuestra su utilidad hasta podría ser incentivada la compra de trolebuses entre los pequeños empresarios y por esa vía ir reconvirtiendo el sistema de transporte gradualmente. Ello haría crecer la demanda y en una primera fase sería necesario importar nuevos vehículos que en algunos países —como Brasil— tienen un costo aproximado a los 200 mil dólares".

Sin embargo, señala Varela, "en Chile hay tecnología" para fabricar trolebuses. Sólo sería necesario importar poco más del 20 por ciento de las partes, principalmente del motor y todo el sistema electrónico de control.

Cualquiera sea el destino del proyecto que hoy se estudia, lo cierto es que a pesar del desmantelamiento —hace siete años— de la red de trolebuses, estos son actualmente vistos como una adecuada solución a los problemas de transporte urbano y más que nada a las dificultades que se crean cuando se vive en una atmósfera altamente contaminada.

LPZ



Las "micros con suspensores" ofrecen varias ventajas.

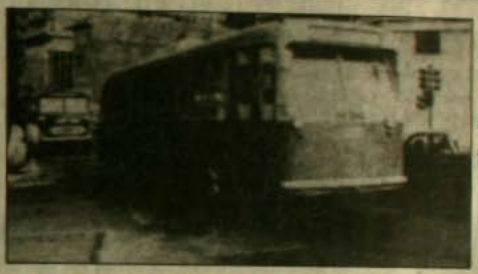

Los mismos buses que circularon en la década del 40 vuelven a las calles céntricas de Santiago.

Teatro
Café
Espectáculos

CURSOS

danzas folclóricas
literatura - fotografía
lengua mapuche
flauta traversa - cerámica
macramé - serigrafía
charango - exp. corporal
guitarra popular y clás.
teatro - danza moderna
cueca - canto - cuero
chiloé: cantos y danzas

Taller Sol
ARTURO PRAT 927
FONO 342181
BARRIO MATTA

CELEBRANDO LOS 10 AÑOS 1977-1987

EL NUEVO GRUPO

JOSE IGNACIO CABRUJAS

ACTO CULTURAL

M.E. DUVAUCHELLE
ALICIA QUIROGA
PAULINA HUNT
JULIO JUNG
JOSE MIGUEL SOZA
HECTOR NOGUERA

Dirección:
ALEJANDRO CASTILLO

Miércoles, jueves y viernes
19.30 Hrs.
Sábado 19.00 y 22.00 Hrs.
Domingo 18.00 Hrs.

TEATRO
EL GALPON DE LOS LEONES

BURLITZER
TEATRO BAR CAFE ESPECTACULOS

"OH MORIR CON HONOR O VIVIR POLLO"
CAFE-CONCERT con:

COCA
MALUCHA
GONZALO
Y
CRISTIAN

VIERNES 22.00 HRS. SABADO 21.30 y 23.45 HRS. $ 1.000

TODOS LOS DIAS ALMUERZO EJECUTIVO $300

JAZZ DE TRASNOCHE
VIERNES
24.00 Hrs.
Entrada $1.000

PROVIDENCIA 2124
SUBTERRANEO
FONO: 2318899

SALA DEL ANGEL



SU LADO FLACO

ANA GONZALEZ
ARMANDO NAVARRETE
TENNYSON FERRADA
MIRELLA VELIZ ROLANDO VALENZUELA

RESERVAS: 393825

TEATRO
ARTE
CAMARA NEGRA

PARAMO



JUEVES A DOMINGO 20 HRS.
$ 600 - EST. $ 300
RESERVAS FONO: 2515838

Ya nos fuimos de CONSTITUCION
vuelve el circuito cultural

CINE VIDEO ARTE / JULIO 87

Lu. 13: "La Rosa". Historia de Janis Joplin. 20.00 h.
Ma. 14: "Pink Floyd en vivo". En las ruinas de Pompeya. 1975. 22.30 h.
Mi. 15: "Heavy metal". Universo de fantasía. 22.30 h.
Ju. 16: "Bob Marley". Su último recital USA. 1980. 21.00 h.
Vi. 17: "Mercedes Sosa en Quito". Gira a Ecuador 1984. 19.30 h.
"Violeta Parra y Víctor Jara en vivo". 21.00 h.
"Busco mi destino". Peter Fonda y Denis Hopper. 01.00 h.
Sá. 18: "Joan Manuel Serrat en Quito". Ultima gira a Latinoamérica. 1984. 19.15 h.
"Ilispo en Canadá". Edmonton, junio 1986. Estreno exclusivo en Chile. 21.00 h.
Do. 19: "Juan Salvador Gaviota". Música de Neil Diamond. 16.15 h.
"Woodstock". Joe Coker, Santana, Hendrix, The Who, Bob Dylan. Copia nueva. 21.10 h.

Constitución 275. Fono: 771685
BARRIO BELLAVISTA

CAFE del CERRO

Lunes 13 de julio
EL CARRO Música de Vanguardia
Martes 14 MARKAMARU
Música Andina
Miércoles 15, Grupo DOSIS
Pop chileno
Jueves 16 al martes 21 julio

CECILIA ECHEÑIQUE

+GRUPO
Viernes trasnoche: PANCHO CHAT
Música Humor
Sábado trasnoche con: FELO
Música y Humor
Ernesto Pinto Lagarrigue 192. F: 778308

BUSCANDO EL UBICATEX







LOS UBICADOS

Cómo no darles el premio de Ubicados a los integrantes de la selección chilena de fútbol. Pero, ojo señor(a) lector(a), en este caso hay que tener clara una cosa: si Chile ganó el domingo, este título en realidad lo debiera tener la señora Blanquita, una adivina que fuimos a ver y que aseguró que Chile gana a Uruguay 2 por 1. Si la roja perdió ante los charrúas, entonces los ubicados somos nosotros por no darles las tres columnas de esta sección.

Desde el Cóndor Rojas hasta el último reserva del plantel se han portado como reyes a la hora de jugar a la pelota. Nadie esperaba nada de ellos, sólo que alegaran por más plata... lo que hicieron. Y se pegaron un Cordobazo: ganaron a Venezuela, a Brasil y Colombia. Según la señora Blanquita también a los uruguayos. Y encima, les pararon el carro a los dirigentes, que son como una versión (créalo) más rasca y mediocre del que te dije. Son de los que para conversar con el arquero Rojas, se disfrazan de palo en los entrenamientos y terminan con la cara "moreteá" de tanto pelotazo. Los seleccionados en realidad se pasaron. Se están cumpliendo todas las metas: tenemos Miss Universo, campeones mundiales en velero, finalistas de Copa América, niños genios en ajedrez. ¿Qué está faltando, ah? Alguien dijo tiro al blanco: bueno, en ese deporte hay varios practicando.

Este párrafo para el lector: señor(a), no se amargue si llegan los cabros de Argentina y los recibe en La Moneda el que te dije, los bendice, los confiesa, los comulga y después sale con ellos a pura risa. Es que el hombre tiene que hacerlo y los muchachos también. Son los gajes de la divinidad: mal que mal él representa al todopoderoso.
Respecto a los futbolistas, si no van, capaz que el Canal 7 en vez de colocar esa foto fija cada vez que la cámara argentina llegaba a ese lienzo "asesino" del estadio cuando jugaron con Colombia, boicotee para siempre a los seleccionados y no los vuelva a mostrar ni como monitos de álbum.

Los Ubicados de esta semana son muchos, representan el 10 por ciento de la población del país y habitan Chile desde siempre. Los mapuches han tenido que enfrentar —a través de su historia como pueblo— a los españoles durante casi 300 años (es la lucha de resistencia más larga que conozca la historia de la humanidad); luego enfrentaron a los sucesivos gobiernos "huincas" que usurparon sus tierras, y ahora luchan contra la política dictatorial que busca el exterminio definitivo de este segmento de nuestra sociedad.

Los problemas que viven son muchos. Hace algún tiempo resolvieron que las tierras usurpadas sólo ellos podían recuperarlas, y desde entonces han reforzado su organización y no han detenido sus movilizaciones. Decidieron también que sus demandas debían ser conocidas por todo el país y no dudaron en recorrer centenares de kilómetros y viajar hasta Santiago. De pasada también querían entregar una copia de sus reivindicaciones al Dictador, pero —tal como ellos suponían— éste no los recibió.

Caminaron por las calles de Santiago con todas sus ropas e instrumentos tradicionales. "Desde Arauco hemos venido a decir que Lautaro y su lucha están vivos", dijo uno de los dirigentes mapuches.

Quizás los resultados del viaje no tengan nada espectacular, pero quienes los vieron por las calles o conversaron con ellos quedaron con la hermosa sensación de haber conocido un grupo humano que irradia dignidad, altivez y valentía.

EL DESUBICADO

Le podríamos haber dado el Desubicado o el Carepalo en un acto de justicia histórica: cuando fue ministro la vez anterior no existía esta sección que debió haber denunciado sus múltiples desubicaciones y carepalismos. Pero ahora le otorgamos el título de Desubicado por varias razones. En primer lugar, por estar hablando suavecito mientras su Papá Mono da alaridos como nunca. Y siendo que el que no ha cambiado es el segundo personaje, es lógico suponer que el desubicado es Fernández. En segundo lugar, porque como el ministro Fernández fue tremendamente represivo contra la libertad de expresión, dándole este título "al tiro" nos garantiza que lo recibirá, ya que si esperamos una oportunidad más precisa podemos encontrarnos con que los periodistas tienen nuevamente censura, o los medios de comunicación están clausurados.

Muchos creyeron ver en Fernández al Lázaro resucitado de que hablaba Pinochet en Los Andes: su tono pálido, las orejas eternas, la espalda encorvada, ese cuello cigüeñal, todo podía hacer presumir que Sergio estuvo mucho tiempo amortajado. Desde las provincias del sur llegaba el eco de la vociferación ambulante: "vendepatrias", "buenos pa'ná", "demagogos", "sacos de papas". En Santiago, Sergio esbozaba un rictus (sonrisa) y hablaba de diálogo, preocupación por el exilio, atención a la proposición de los obispos. "Malacatosos", "comunistas solapados", "ratones de acequia", gritoneaba en cualquier parte la voz de cinco estrellas. En Santiago, Sergio miraba afectuosamente a Matthei y éste le entregaba sus mejores dientes; caminaba lento, lento, lento por los pasillos, moviendo el cuellito de aquí para allá, tranquilo, calmo, como quien hace tuto.

CONVERSOS:

Los que volvieron la mirada al cielo

Ex creyentes, escépticos, ateos, "comecuras"; hombres y mujeres de buena y mala vida; gobernantes, guerreros, intelectuales y algunos que llegaron hasta a ser santos se consagraron a la fe criatiana después de haber recorrido los caminos de la incredulidad total.



Cristina, la excéntrica reina de Suecia.

El día que asesinaron a San Esteban, había un hombre llamado Saulo a cuyos pies fueron arrojados las ropas del mártir que desnudo era apedreado hasta la muerte. Saulo miraba supervisando a sus hombres. Era él un encarnizado perseguidor de cristianos. Entraba a sus casas llevándose a hombres y mujeres presos por la fuerza. Viajando a Damasco con una autorización para llevar más presos a Jerusalén, una intensa luz lo derribó a tierra y escuchó una voz:

"Saulo, Saulo ¿por qué me persigues? Respondió: ¿Quién eres tú, Señor? El Señor le dijo: "Yo soy Jesús a quien tú persigues; dura cosa es para ti dar coces contra el aguijón".

Y Saulo se convirtió. Tomó el nombre de Pablo y proclamó el Evangelio por el mundo, escribió las epístolas, consideradas fundamentos de la Iglesia, y murió decapitado durante la persecución de Nerón el mismo día que Pedro. Juntos murieron San Pedro y San Pablo.

Saulo, Pablo, Santo, converso por la Gracia de Dios. Historia Sagrada. Pero los conversos no acaban con Saulo, ni todos llegan a ser santos. La historia cuenta de muchos hombres y mujeres, unos por convicción, otros por interés, que se acercan a la iglesia de Cristo. Que por la vía de la "gracia" o de la intelectualidad descubren la fe, la creencia en un ser superior.

Gobernantes, guerreros, intelectuales, anticatólicos, escépticos, descarriados, hombres y mujeres de buena y mala vida que recorren el camino desde la incredulidad hasta la fe. Constantino, el Grande; Recaredo, rey de los visigodos; Cristina, reina de Suecia; San Agustín, Maritain, Chesterton, Papini, León Bloy, por nombrar algunos.

Las conversiones, consecuencia de la gracia de Dios y del impulso del hombre. Ese impulso que hasta los hombres más primitivos sintieron y por el que rindieron honores y ritos al fuego, la lluvia o los truenos. Impulsados por el miedo a lo desconocido o por esa necesidad permanente del hombre de explicarse su origen, el origen de la vida, el sentido de la vida. Algunos no han precisado de tantas explicaciones. O aceptan sólo las que provienen de la razón. Otros las buscan más allá de los límites de lo tangible y acceden a ese impulso sobrenatural que sacude sus espíritus.

¿Gracia de Dios? ¿Debilidad humana? Son los misterios de la fe.

LA FE DE LOS GOBERNANTES

Por el año 300 después de Cristo, Constantino el Grande fue coronado emperador de Roma. De padre pagano y madre santa —Santa Helena, la que buscó y encontró la Santa Cruz—, Constantino había seguido las ideas de su padre el emperador Constancio Cloro. Según cuenta la tradición, en una de sus últimas batallas antes de acceder al trono, se le apareció una cruz en el cielo y una voz que le anunció: "Con este signo vencerás". Constantino resolvió entonces poner el signo de la cruz en los escudos de sus soldados y así derrotó a sus enemigos. Ya coronado emperador, dictó el Edicto de Milán, donde estableció la libertad de cultos. Constantino terminó así —para algunas tácticamente— con las persecuciones masivas a los cristianos. No existe constancia en la historia de que se convirtiera al catolicismo, pero sí al cristianismo.

Otro rey que al decir de algunos historiadores contribuyó a asegurar a España en la fe católica fue Recaredo, rey de los visigodos, un gran hombre de guerra en los años 500. Heredó el poder a la muerte de su padre y a los diez meses de su reinado se convirtió al cristianismo, cambiando por completo el modo de ser de la monarquía goda que profesaba la religión arriana. Se estima que probablemente desde niño se sintió inclinado hacia el catolicismo por las enseñanzas de su madre. Pero que el temor de disgustar a su padre lo hizo desistir de este primer impulso. Al parecer profesó en secreto por años el culto cristiano y sólo esperaba el momento oportuno para hacerlo público. Su conversión no estuvo exenta de problemas, porque aunque fue bien recibida por el pueblo, un grupo de arrianos alentados por los obispos de aquella secta, que habían sido substituidos por prelados católicos, promovieron casi simultáneamente tres conspiraciones. En una de ellas participó hasta la madrastra del rey, pero todas fueron sofocadas.

La consolidación del catolicismo en España por obra de Recaredo se midió siglos después, tras la invación mora a la península hispánica. Durante el imperio mulsulmán la religión católica no desapareció. Al producirse la reconquista y ser expulsados los moros ocho siglos más tarde, se descubrió que los católicos mantenían prácticas y ritos que ya Roma había cambiado. Y hasta el día de hoy en la Catedral de Toledo se dice una misa bajo el rito mozárabe, el de los cristianos que vivían en las tierras conquistadas por los musulmanes.

Una reina conversa muy especial fue Cristina de Suecia que tuvo una vida bastante agitada en el siglo 17. Al año de su nacimiento, su padre la nombró heredera del trono y se preocupó de darle una educación varonil, marginando absolutamente a su esposa en tal menester. A los 12 años se consideraba que tenía conocimientos superiores a los de muchos que pasaban por sabios. Su carácter, en cambio, era motivo de muchos comentarios: se había anulado en ella todo sentimiento femenino, no dejando más que "las malas pasiones". A los 18 años dio pruebas de una gran sagacidad política: concluyó la guerra con Dinamarca y firmó la paz con Alemania. Sus exageradas aficiones literarias ocasionaban enormes gastos a la corona. Ello, sumado a importantes inversiones en la instrucción pública, con la creación de numerosas escuelas, terminaron por arruinar la Hacienda Nacional. Pero no fue ese el motivo que la llevó a abdicar. Fueron las presiones matrimoniales. Rechazó varias proposi-→

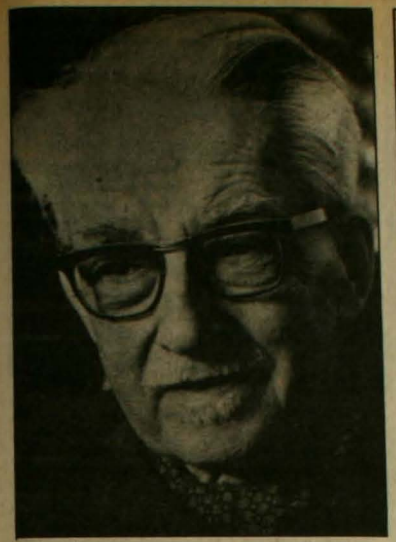

Maritain, antes de su conversión expresó su odio a los militares y su asco hacia los curas.

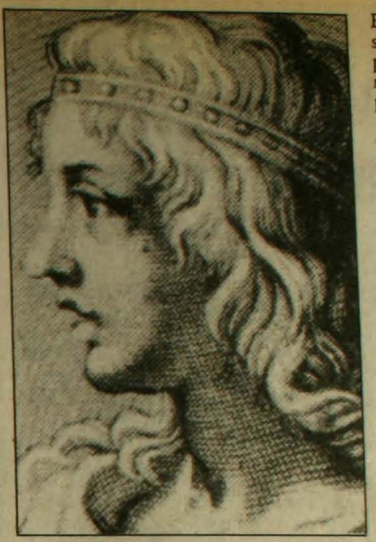

El rey Recaredo convirtió a su pueblo al catolicismo y sufrió la conspiración hasta de su madrastra.

Andrés Sabella:
ENTRE EL CIELO Y LA TIERRA

Es un converso con doble militancia. Cristiano y comunista. "Un converso muy especial", adelanta. Y lo es, porque ni sus compañeros de partido le cuestionan sus creencias religiosas ni la Iglesia parece molestarse por esta dualidad. De hecho, cuando lo llamamos interrumpimos el inicio de un trabajo por encargo: las monjitas que atienden a los ancianitos desamparados le pidieron que escribiera un poema para los choferes del norte. "Debo ser como el diablo vendiendo cruces", comenta riendo como un niño que confiesa una maldad.

En su infancia tuvo una fuerte influencia cristiana por su padre. En su juventud se alejó de la Iglesia a causa de la mala vida. "Me fui alejando porque empecé a hacer una vida de bohemio muy intensa. Por dedicarme a las boites y a los cabarets no tenía tiempo de asistir a las Iglesias". Pero la verdad es que a pesar de estos distanciamientos temporales, Andrés Sabella, el poeta nortino, está seguro de que, "en el fondo, Cristo ha estado siempre conmigo, y yo he estado siempre con El".

Y explica entonces esta aparente contradicción que no le quita el sueño. "Cuando en 1939 escribí "Sobre la Biblia un pan duro", expresaba en ese título mi angustia: que sobre lo sagrado estaba la miseria humana, la dureza de la vida, y ese pensamiento me ha perseguido. En mi vida terrenal encontré que los pobres necesitaban amigos realísimos y desde el momento en que perdí parte de mi fe en 1933, busqué donde servir a los pobres. En aquel entonces como ahora vi que eran los comunistas los que más sufrían y los que más necesitaban de lo que yo podía aportar, e ingresé al movimiento obrero en 1934 de manera resuelta. En el fondo, esta doble posición es una sola: de amor al hombre por una tierra libre. En el aspecto celestial tengo los ojos puestos en Cristo, pero en el aspecto terrenal los ojos están en los caminos que llevan hacia la justicia verdadera, hacia la verdadera libertad y hacia la paz de los hombres. Creo que la Comunión de los Santos es el encuentro de todos los hijos en el seno del Padre Común; y la revolución es el encuentro de todos los hombres en el seno de la madre común que es la tierra".



Su conversión, o más bien su reencuentro con Cristo, tuvo que ver con dolores y soledades. "Mis enfermedades, que no han sido pocas. Pérdida de un ojo, casi degollamiento, estar solo en los hospitales conmigo mismo y ciertos acontecimientos que no me atrevería a llamar sobrenaturales, pero que hacen que me ilumine un poco, me acercaron más a la idea cristiana. Y en eso estoy, mirando a Cristo y hablando y peleando por las cosas que ustedes conocen".

Sabella asiste todos los domingos a misa, acompañando a su mujer. No comulga ni se confiesa, pero lee mucho una Biblia que le regalaron sus amigos jesuitas.

A su manera reza o se comunica con Cristo. "Contemplo mucho la imagen de un Cristo de madera de Jerusalén que me regaló mi padre. Lo miro frecuentemente. Muchas de las cosas que he escrito, han surgido como si la inspiración no viniera de mí, sino viniera hacia mí. En las noches, no le voy a decir que hablo por teléfono con Cristo, pero siempre lo miro, converso, pienso. Es una relación muy de poeta a poeta, sin palabras, de pensamiento, de pedir una protección no para mí, sino un apoyo superior que me permita trabajar con los demás".

Lo de la vida eterna es algo que Sabella aún no resuelve. "Es una duda que aún no aclaro. En el momento actual tengo muy simplemente resuelto eso: por un lado Cristo es el amigo, el compañero a quien yo escucho y procuro imitar —claro que muy pálidamente— en lo que se puede hacer por los demás, en darle a la vida un sentido de servicio. Y en cuanto a la vida que viene, le diré con un poco de sinvergüenzura que no me preocupa porque hago un cálculo: si existe, he sido una persona digna, que ha tenido alguna claridad de alma y me lo tendrán en cuenta; y si no existe nada, aquí en la tierra también me tendrán en cuenta por haber sido una persona digna, que es lo que me parece hay que pretender".



Papini confesó haber sentido repulsión por todas las iglesias y creencias conocidas.

ciones de poderosos interesados. Finalmente, deseosa de vivir libremente entregada a sus colecciones y amistades, terminó por abdicar y comenzaron sus viajes por el viejo continente. Ese mismo año ingresó secretamente al catolicismo, y sólo un año más tarde hizo pública su nueva religión. El Papa Alejandro VII la recibió en audiencia y la confirmó. Cristina, no obstante, se preocupaba tanto de su nueva religión como de la antigua. Se paseó por las cortes con un séquito de italianos mal vestidos a los que daba el título de Condes. Dos de ellos, según los rumores, compartieron sus favores. A la muerte de su sucesor, regresó a Suecia e intentó volver al protestantismo. Como le fueron negados los sacramentos, retornó a Roma, donde fijó residencia y consiguió que el Papa le asignase una pensión. Se dedicó entonces exclusivamente a la literatura y a la ciencia, fundó la Academia Clementina. Al morir instituyó como heredero universal al cardenal Azzolino, su mejor amigo y consejero por años, y fue enterrada en la iglesia de San Pedro.

UNA CORRIENTE DE CONVERSIONES

A fines del siglo 19 un importante grupo de intelectuales —en medio del reinado del positivismo— arriba al catolicismo sin haber practicado jamás dicho culto; más aún, sin haber tenido nunca vínculo alguno y en muchos casos teniendo como punto de partida de sus transformaciones el odio y la aversión religiosa.

Era una época en que se tenía arraigada la sensación de que lo sobrenatural era una cuestión absurda y extravagante, esotérica y supersticiosa. Para no pocos su solo comentario producía ascos y náuseas. Había consenso en que el cristianismo constituía un período ya sobrepasado en el recorrido de la humanidad. Dios y el alma pasaban a ser alucinaciones.

Pero es en este contexto en que se producen las conversiones de los Maritain, Papini, Claudel, Cronin, Chesterton, Bloy.

Jacques Maritain que hoy ocupa un alto lugar en la filosofía católica, pasó



Las "Confesiones" de San Agustín abrieron a muchos las puertas hacia la conversión.

años de su vida haciendo revistas infantiles, donde los niños franceses leían el odio hacia los militares y el asco hacia los curas. Junto a su esposa Raissa confiaban ciegamente en las ciencias experimentales y despreciaban profundamente la metafísica y la religión. Un hondo abismo los separaba de la fe. Sin embargo, su ateísmo no llenaba ni sus inteligencias, ni sus vidas. Necesitaban poseer la verdad completa sobre sí mismos y sobre el mundo, "para justificar la existencia y para que la vida del hombre no sea algo cruel y absurdo". Es, finalmente, la lectura de León Bloy —otro converso— la que les entrega la respuesta a su incesante inquietud. Leen la obra de este hombre de fe iluminado

La conversión de Jeannette: "NO PODIA SER UNA ESPECTADORA DE CRISTO"

Jeannette ya había pasado la frontera de los 40 cuando "recibió la Gracia". No era una anticatólica, pero resistía tenazmente a sus amigas que infructuosamente intentaban convertirla. "Trataban mucho y con insistencia, tal vez creían que convirtiéndome se ganarían el cielo —cuenta graciosamente—. Varias de ellas tuvieron que tirar la esponja".

A los cinco años había sido bautizada, pero sus padres practicaban la religión "socialmente": cumplían algunos ritos pero no eran personas de misa ni de confesarse ni una vez al año. Eso sí, formaban a sus hijos en una moral que se ceñía estrictamente a los diez mandamientos. Estudiaba en el Liceo 1, donde las clases de religión eran optativas, y ella por cierto no asistía nunca. Curiosamente sus más cercanas amigas eran fervientes católicas.

En su época de adolescente una de esas amigas le pidió que la acompañara a confesarse a la Iglesia de los Capuchinos. Estaba lleno de gente porque era Semana Santa. Mientras ella esperaba y observaba con distancia todo cuanto ocurría a su alrededor, su amiga regresó para decirle que el sacerdote quería conversarle. La rebeldía que hasta hoy marca su personalidad afloró de inmediato: "Pero qué tengo yo que hablar con él si eras tú la que venías a confesarte". En realidad había sido una idea de su amiga. Fue tanta la discusión, la espera, y su decisión de no dar un paso ni su brazo a torcer que, finalmente, el sacerdote



tuvo que acercárseles. "Bien, usted dirá, converse conmigo o no", preguntó. Ella finalmente accedió, como haciendo un favor. "Si mi amiga tiene esta preocupación, yo no la voy a herir". "¿Por qué usted no se acerca a la Iglesia?", consultó el sacerdote. "Porque no estoy de acuerdo con ella", respondió secamente. "En ese tiempo, cuenta, no existían las píldoras ni nada de eso. Pero yo le dije que me parecía que los matrimonios debían tener los hijos que quisieran. Es como un sembrador que tiene un saco de maíz, y no está obligado a hacer con él todo un maizal. Sembrará lo que necesita y el resto lo usará para lo que quiera. Y los hijos son lo mismo".

El sacerdote le dijo que ella quería tapar el sol con un dedo, que no le daría la absolución, pero que discutiría el tema con otros sacerdotes. Que volviera. "Nunca volví; me dije: aquí me van a agarrar entre todos los curas y me van a salir convenciendo".

Mucha agua pasó debajo del puente hasta que tuvo un encuentro con otro sacerdote. Como siempre, acompañaba a dos amigas muy creyentes que pidieron al padre ayuda para que enrielara a esta oveja descarriada. Esta vez la respuesta del cura la dejó pensando. "Esto es voluntario, dijo con firmeza, y en eso yo no me meto. Es un paso que sólo usted

por esa cosa extraña y no querida para ellos que es el catolicismo y expresan: "Lo que realmente nos asombró fue la inmensidad de esa alma creyente, su celo ardiente de justicia, la belleza de una gran doctrina que por primera vez se alzaba ante nuestros ojos...". Años después, Maritain expresa, al igual que muchos otros conversos, que su vida se divide en dos partes: antes y después de conocer a León Bloy.

Bloy más que un converso es un retornado a la fe. En su vida de estudiante olvida la religión y llega a confesar que vivió momentos en que el odio a Jesús y a su Iglesia eran su único pensamiento. Sin embargo, pasados los 20 años, conoce al poeta Barbey D'Aurevilly que le sirve de secretario. Las ideas profundamente cristianas y religiosas del poeta lo influyen poderosamente. Regresa a Cristo unos años después en la iglesia de Santa Genoveva, donde decide confesarse apenas terminada una procesión del Santísimo Sacramento. Bloy llega a decir después, que sólo existe una tristeza: la tristeza de no ser santo.

Otro converso desde el ateísmo y la aversión total fue el escritor florentino Giovanni Papini. Pasa desde su libro "Memorias de Dios" —el recuerdo de un Dios que no existe, confesión del ateísmo total, narración de la historia de un Hombre que quiso ser Dios— a la "Historia de Cristo", que constituye un apasionante reconocimiento de la Divinidad de Jesús. En el prólogo de este último Papini habla de cómo escribió otro libro años atrás, en que contaba la vida melancólica de un hombre que quiso en un momento hacerse Dios y cómo luego, en la madurez de los años y la conciencia, escribe la vida de un Dios que se hizo hombre.

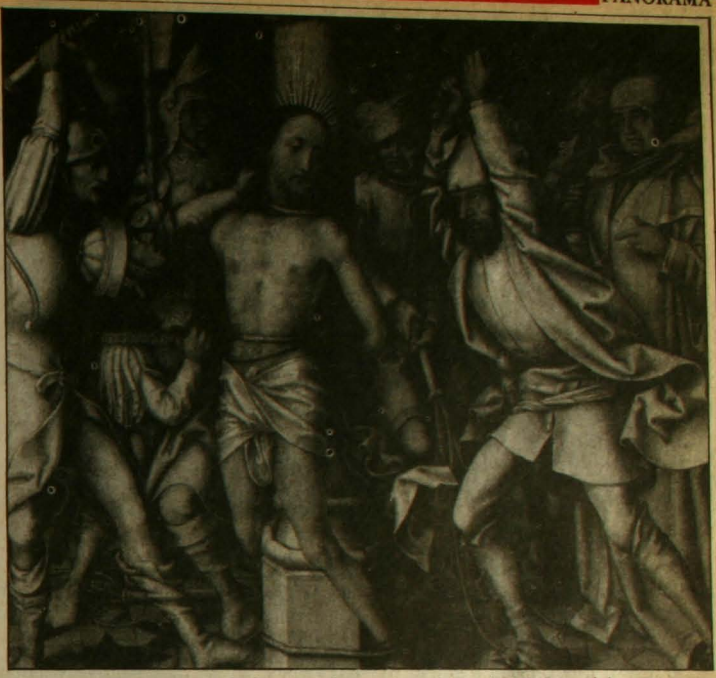

El cristianismo llegó a ser considerado un período superado en el recorrido de la humanidad.

La conversión de Papini también está vinculada a la de otro converso: San Agustín y sus "Confesiones". "Cuando forcejeaba por salir de los cubiles del orgullo, a respirar el divino aire del absoluto, San Agustín me prestó inmensa ayuda", cuenta. "Me parecía que existiera entre él y yo alguna semejanza; él, literato y aficionado a la palabra, y, como yo también, inquieto buscador de filosofías y verdad, hasta sentir la tentación del ocultismo; él, como yo, sensual y ávido de fama. Me parecía a él, es claro, en lo peor; pero, de todos modos, la semejanza existía. Y me alentaba el que hombre tal, tan cercano a mí en las debilidades, hubiera llegado a renacer... hoy lo venero como un cristiano venera a su santo".

Y en Chile también han existido conversos de todos los tipos: los auténticos, los de última hora y, por cierto, los escandalosos y polémicos. Entre estos últimos se ubica Juan José Julio Elizalde, sacerdote primero, acérrimo enemigo de la Iglesia luego, y finalmente converso ante notario.

Nacido en 1860 fue ordenado sacerdote en 1888. Al cabo de algunos años perdió la fe y se transformó en tenaz atacante de la Iglesia. Se hizo conocido como Pope Julio, un verdadero agitador de masas, ligado a grupos anarquistas, que tuvo cierta popularidad en sus ataques contra la conservadora Iglesia de esos tiempos. En una oportunidad estuvo a punto de revelar secretos que le habían sido confiados en confesiones, pero la caída del estrado donde se disponía a hablar impidió tal falta. Al final de su vida, enfermo pero en pleno uso de sus facultades mentales, se arrepintió en declaración ante notario para que no quedasen dudas de su conversión tras tanto escándalo. "A fin de reparar en lo posible los daños causados con mi actuación, me retracto de cuanto he afirmado contra el dogma de la Iglesia Católica y al mismo tiempo pido humildemente perdón a todos los que se hayan escandalizado ante mi actitud y prometo encomendarlos a Dios hasta el fin de mi vida", declaró.

Historias de conversos. Historias de hombres.

(En la preparación de este artículo ayudaron con aportes de información histórica el sacerdote Fidel Araneda y el profesor de Historia Armando de Ramón).

MARIA JOSE LUQUE

puede decidirse a dar".

La idea le quedó dando vueltas... La dejó marcada. Hasta que un día se detuvo en un altar a observar a una pequeña figura de Cristo. "No me fijé en la estatuilla, sino en ese cuerpo humano crucificado. Sentí como un velo se corría. El peor martirio que pueda sufrir un ser humano es la cruz. No hay martirio más refinado para hacer sufrir. Miré su espalda: era la copia perfecta de un ser martirizado, con las marcas de los látigos y luego la corona de espinas. Había sido crucificado con el cuerpo llagado. Era como ver la foto de una persona muerta en una forma tan horrenda para salvar la vida de los demás. Cristo murió por salvar a la humanidad espiritualmente, por salvarme a mí, a ti, a todos. Dios le dio esa misión a su hijo, morir cruelmente por salvar a la humanidad. Yo no podía mirar indiferente eso. Ante Cristo no podía continuar como una espectadora".

Y entonces Jeannette se convirtió. Desde el encuentro con la figura de Cristo ya han pasado 14 años y asegura que nunca se ha arrepentido. "Yo era una conciencia dormida. Ahora sé lo que es ser cristiano. Es muy difícil, porque la conversión implica el arrepentimiento de todos los pecados anteriores y la renuncia a las tentaciones que vendrán, y uno continuamente se cae".

COPA

Sueño de una



¿La oposición invade las calles capitalinas? No, es Chile que gana en Córdoba.

- *Nadie daba un peso por el equipo chileno cuando partió a Córdoba con cero preparación. Golearon a los tricampeones del mundo. Ganaron a una brillante Colombia.*

"Son las cosas del fútbol", versa la frasecita tan requerida por el mundillo que se mueve alrededor de la esférica de 32 cascos. Es que ¿de qué otra manera se puede explicar la actuación de Chile en la Copa América de fútbol disputada en Argentina?

Como diría un famoso comentarista tanguero, "si este equipo se conoció en el camarín". Estuvo muy cerca de la verdad, porque el "Cabezón" Aravena no tuvo tiempo para nada. Apenas tres amistosos frente al Perú, y a Córdoba los pasajes. Nadie daba un peso por esta selección, es cierto. Como si todo lo anterior fuera poco, vino el escándalo por el asunto de los premios. Los jugadores se amotinaron en la Villa Carlos Paz y amenazaron con no jugar frente a Venezuela, en el debut.

Terminó el partido ante los venezolanos con triunfo de Chile por tres goles a uno, el martes 30 de junio en el Estadio "Chateau Carreras" de Córdoba. El seleccionado no convenció a nadie, a pesar de los goles de Letelier, Contreras y Salgado. Ante Brasil, el desastre era anunciado a los cuatro vientos por todo el mundo, más aún considerando el lapidario cinco a cero de los tricampeones del mundo sobre el rústico seleccionado de Venezuela.

El viernes 3 de julio, más precisamente a los 42 minutos de la etapa inicial, comenzó el sueño de una noche de invierno que se prolongó largamente por las calles de la capital chilena.

Tiro libre del "Koke" Contreras y el brinco del viñamarino Bassay: pelota en la red. El marcador electrónico del recinto deportivo cordobés destella "Gol de Chile, gol de Chile", Letelier, dos veces y nuevamente Bassay, dejan el lapidario, ensoñador e increíble cuatro a cero ante la "verde amarelha", con Careca, Müller Nelsinho y Josimar a cuestas. Brasil entero no lo creyó y lo lloró.

DE LA NADA A LA FINAL

La selección ya comienza a ganarse, en justicia, los titulares de los diarios y los espacios más largos en las noticias de televisión. Muchos aún no se la creyeron, hasta que llegó la semifinal ante el

Veleros clase lightning:

CHILENOS CAMPEONES DEL MUNDO

Hace un tiempo, un anónimo artesano de Cartagena de Indias tomó sus herramientas, escogió la más exquisita de las maderas y comenzó su silenciosa labor que culminaría con un excepcional velero. Tan excepcional, que seis años más tarde su obra de arte cruzaría victoriosa en el Decimocuarto Campeonato Mundial de la clase lightning. Allí mismo, en Cartagena, un balneario colombiano, y a metros del lugar donde el artesano construyó la embarcación.

Los ojos del creador del velero se llenaron de lágrimas cuando la embarcación cruzó la meta. Arriba del bote iban tres chilenos: el timonel Manuel González y los tripulantes Alberto González y Rodrigo Zuanzola. A pesar de que aún ninguno de ellos pasa la barrera de los 30 años, ya son viejos lobos de mar.

Chilenos campeones del mundo de vela. Algo que no ocurre precisamente todas las semanas en nuestro deporte. En medio de la euforia que trajo consigo el aplastante triunfo de la selección chilena sobre Brasil por cuatro goles a cero en la Copa América, el espectacular triunfo de los yatistas pasó injustamente a un segundo plano.

En los mismos momentos en que Juan Carlos Letelier empalmó la precisa entrega de Fernando Astengo para decretar el cuarto tanto ante los tricampeones del mundo en el "Chateau Carreras" de Córdoba, Manuel González y sus tripulantes cruzaban jubilosos la meta de la sexta regata en la bahía de Cartagena de Indias.

Así, Manuel González, su hermano Alberto y el viñamarino Rodrigo Zuazola entraron a la exclusiva galería de los pocos campeones mundiales del deporte chileno. En embarcación de madera y todo.

Al regresar, dijeron que pensaban estar entre los diez primeros y terminaron primeros. También narraron, a manera de anécdota, que hasta los que fueron sus rivales en un momento de la competición, dejaron de lado las diferencias y comenzaron a alentarlos, especialmente los otros latinos, para que superaran a los "monstruos" de Estados Unidos y Canadá. Lo lograron y provocaron las lágrimas de aquel anónimo colombiano que tiene por oficio construir veleros de madera.

AMERICA:
Noche de Invierno



Juan Carlos Letelier anota el primer gol de Chile en la Copa América. El arquero venezolano Nikolac lo sufre.



Roberto Rojas, medio equipo de Chile. Vital en los momentos decisivos.

deslumbrante fútbol de Colombia, encabezado por los talentosos Valderrama y Redín, quienes despertaron el elogio de los siempre exigentes periodistas deportivos de Argentina.

Fue un partido de nervio, de poco fútbol. Las sutilezas en el juego no fueron generosas y sólo aparecieron por parte de los colombianos.

Alargue en la cancha y en el sufrimiento de Arica a Punta Arenas. Minuto 14 del primer tiempo suplementario. El puntero De Avila se cuela por el centro del ataque y entre Reyes y Gómez lo foulean en plena área grande. ¡El juez brasileño Arphi Filho, histriónico pero eficiente, no titubea... ¡penal! para Colombia. Los chilenos reclaman estérilmente. Las caras de los millones de chilenos frente al televisor se demacran, es un funeral este Chile. Redín no perdonó y Roberto Rojas nada tuvo que hacer. Uno a cero para Colombia cuando faltan quince minutos para el final. Quince minutos que parecen un segundo.

No alcanzaron ni a asimilar la ventaja los colombianos, cuando Vera lanzó el tiro de esquina. Higuita, el portero rival, sale a cazar moscas, Astengo se eleva... gol de Chile. Pasan apenas dos minutos y Vera puso el dos a uno. El sueño se prolonga y los doce minutos que faltan para el final son ahora una eternidad.

"El Chupete" Hormazábal se agranda. Mardones y Pizarro dan la impresión de que entraron recién a jugar. "El Cóndor" Rojas vuela más alto que nunca. Pitazo final. Locura en Córdoba. Desborde por las calles de Santiago y en el resto de las ciudades del país. Ya nadie se acuerda de que Sergio Fernández asumió como ministro del Interior, que Jaime del Valle se fue para su casa.

Al irse esta edición a la imprenta, no se sabe el resultado de la final. Quizás a esta altura Chile es campeón de América y los seleccionados pasaron de "antipatriotas", como los calificó un directivo de la Asociación Nacional de Fútbol Profesional en pleno escándalo por los premios, a héroes nacionales. Quizás cayeron y son subcampeones y ya es suficiente. Nadie se lo imaginó; ni siquiera el "Cabezón" Aravena, su entrenador, pensó llegar tan alto.

Independiente del resultado de la final, es hora de poner las cartas sobre la mesa. A no olvidar que los jugadores estuvieron a punto de no jugar por el lío de los premios. A no olvidar que un grupo de directivos viajó a Argentina con platas que nadie sabe de dónde salieron. A no olvidar que esta selección no tuvo lo que se llama propiamente una preparación. A no olvidar que Deportes Iquique fue intervenido por la Dirección de Deportes.

"Son las cosas del fútbol".

OMAR JAZY

Sobre la necesidad de tener ojos en la nuca

EDUARDO GALEANO

A principios de este año, publiqué un artículo que desató una lluvia de coléricas respuestas en Madrid, Buenos Aires y Montevideo. El artículo se refería a las camisas de fuerza que en América Latina oprimen a las democracias y en muchos casos las obligan a ser no más que *democraduras*: democracias hipotecadas por las dictaduras, poder civil que el poder militar somete a régimen de libertad condicional. Para que la democracia sea impotente, los dueños de algunos países no le dan de comer más que miedo: miedo al desayuno, miedo al almuerzo y de cena, miedo. Los gobernantes gobiernan pero no mandan. En nombre del realismo, se hacen impotentes; y sobreviven pagando el precio de la parálisis. Centrándome en los ejemplos de Uruguay y Guatemala, yo comprobaba en mi artículo que los nuevos presidentes, llegados a la Casa de Gobierno después de largas y feroces dictaduras militares, han obtenido permiso de entrada mediante un voto de obediencia a los generales y a los terratenientes, a los señores de la guerra y a los señores de la tierra.

El artículo se detenía a considerar el caso de la Argentina. Entre todas las democracias recientemente nacidas o renacidas en América Latina, la democracia argentina ha sido la única que no otorgó impunidad a todos los verdugos del terrorismo de Estado. Bajo el gobierno de Alfonsín, jueces civiles han procesado y condenado a algunos de los autores de uno de los más sistemáticos horrores de este siglo nuestro, tan pródigo en horrores. En gran medida, esto se hizo posible merced al desprestigio militar, que llegó a su más bajo nivel a partir de la derrota en la guerra de las Malvinas. El desastre de las Malvinas había desenmascarado a los oficiales que sólo sirven para matar compatriotas, útiles contra los de adentro, inútiles contra los de afuera, buenos para derrocar presidentes, asesinar obreros, violar prisioneras, robar niños y firmar rendiciones.

Ningún régimen civil había encontrado una situación tan favorable en toda la historia de América Latina; pero la voluntad de justicia del presidente Alfonsín no llegó lejos, y a poco andar encontró su punto final. La injusticia, en cambio, no ha encontrado su punto final. En la Argentina, como en el Uruguay, la política económica que hizo posible y necesaria a la dictadura militar, sigue siendo más o menos la misma, al servicio de un sistema imperial que te presta lo que te roba y con tu propia soga te estrangula. Esa política económica castiga los salarios y recompensa la especulación, concentra la riqueza y obliga a los trabajadores a convertirse en hormigas.

El artículo advertía que según la nueva fórmula imperial, el lugar de los militares ya no está en el trono, sino detrás. Ante el inevitable crepúsculo de los regímenes militares en América Latina, la nueva fórmula admite y promueve presidentes civiles, atribuyéndoles la función de rehenes de las estructuras militares de poder y del sistema económico por cuya buena salud velan esas estructuras militares. Para que la democracia sea democracia, concluía el artículo, para que la democracia sea capaz de cambiar la realidad y hacer historia, hay que empezar por desenjaularla.

Las indignadas y numerosas respuestas al artículo, que no refutaron lo que dije pero refutaron lo que no dije, resultaron muy reveladoras de la modernización de los cazadores de brujas. Los ángeles guardianes del sistema han enriquecido los métodos del terrorismo ideológico. Ante los casos de inconformismo, imperdonable herejía, los inquisidores ya no se limitan a preguntar: "¿Y usted por qué no se va a Moscú?". En América Latina, ahora preguntan también: "¿Y usted por qué no se va a pelear al monte?". Por decir lo que dije, yo fui acusado de desprecio a la democracia y sed de sangre.

Reacción reveladora, digo, porque forma parte de todo el complejo mecanismo de extorsión, que intoxica a la democracia con el gas paralizante del miedo, para evitar que ella se desarrolle y respire a pleno pulmón. Miedo al cambio, miedo al cambio de verdad: ciertos miembros de la lastimosa especie de la izquierda arrepentida, ansiosos por borrar sus propias huellas, colaboran en la difusión masiva del miedo, codo a codo junto con los representantes de la cavernosa tribu de la derecha tradicional y los burócratas que se ganan el sueldo como pueden. La búsqueda de justicia se convierte, así, en coartada para locos, y la lucha contra la injusticia se reduce a un aventurerismo irresponsable. El miedo, que jamás confiesa su nombre, dice llamarse realismo, y se disfraza de prudencia. Puede reconocerlo, sin embargo, cualquiera que tenga ojos en la cara. El lenguaje, por ejemplo, es delator. ¿Cómo no va a estar enfermo de miedo el lenguaje de los uruguayos, después de una dictadura que durante doce años los obligó a mentir o callar? Pero en plena democracia, el lenguaje oficial perpetúa el miedo. No es lo mismo decir: "La dictadura militar torturó a un uruguayo de cada ochenta", que decir: "Durante el Proceso, algunos ciudadanos sufrieron apremios ilegales".

Cuenta la historia que alguien escribió, en un muro de la ciudad de Quito, el día que se proclamó la independencia del colonialismo español: "Último día del despotismo y primero del mismo". ¿De eso se trata? ¿Se trata de lo mismo, ahora, en los países latinoamericanos que acaban de atravesar la frontera del despotismo militar? ¿En nada se distinguen las dictaduras militares de los regímenes civiles? Afirmar semejante cosa sería un disparate o, en todo caso, un chiste de humor negro. No: las democracias surgidas, o resurgidas, en estos últimos años, no son meras dictaduras en uso de seudónimo. En mi país, el Uruguay, pongamos por caso, los pulmones agradecen el aire de libertad que por fin se respira. Pero reconocerlo, y celebrarlo, no implica desconocer el hecho de que nuestra democracia está todavía prisionera de las estructuras que la niegan. Está la pobre atada de pies y manos; y los dueños del poder nos dicen que nada tiene de sospechosa esta parálisis.

En los países capitalistas desarrollados, la democracia política refleja más o menos fielmente la realidad económica y social. En los países subdesarrollados, contracara de la misma medalla, la democracia política suele mentir la realidad: lejos de reflejarla, la enmascara. Como ocurre en casi toda América Latina, las estructuras económicas y sociales del Uruguay no son democráticas, o peor, son antidemocráticas: salvan a poquitos y condenan a todos los demás. Las fuerzas armadas, que velan esas



La voluntad de justicia del presidente Alfonsín no llegó lejos.

estructuras y aseguran su perpetuación, acaban de salir de escena, pero siguen actuando desde atrás del telón. El sistema de represión, intacto, devora el cuarenta por ciento del presupuesto nacional. Los fusiles siguen apuntando hacia adentro, de acuerdo con la vigente Doctrina de la Seguridad Nacional, según la cual la clase trabajadora es la amenazante fuente de todo peligro.

El sistema, que genera violencia como quien transpira y que practica el terrorismo de Estado cada vez que lo necesita, no tiene escrúpulos en utilizar la violencia terrorista como coartada de su mentira incesante. Pero, ¿comete delito de terrorismo quien advierte que una democracia vigilada y vacía de justicia no es una verdadera democracia? ¿Induce a la violencia quien revela que una paz sin dignidad se parece demasiado a una guerra reprimida? ¿La culpa de la cara la tiene el espejo?

Se concibe la democracia como una ceremonia formal: no la práctica de la fe, sino el hipócrita ritual de una misa sin Dios: se permite al pueblo expresar su voluntad un día cada cinco años, y luego se traiciona esa voluntad impunemente. En América Latina, las palabras y los hechos rara vez se encuentran. Durante la campaña electoral de 1984 en el Uruguay, todos los partidos, sin excepción, prometieron justicia para los crímenes cometidos durante la dictadura militar. Después, esos mismos partidos votaron la ley de borrón y cuenta nueva —salvo el Frente Amplio y unos pocos legisladores más. Esa ley, humillante para la democracia, fue certeramente definida por la mano anónima que escribió, en un muro de Montevideo: "Torture, robe, viole, mate. Si hace la venia, tendrá impunidad". El mismo sistema que divorcia las palabras de los hechos, divorcia la libertad de la justicia, para que la libertad conviva tranquilamente con la injusticia y hasta se case con ella; y también divorcia la moral de la política. El jefe de uno de los dos partidos tradicionales del Uruguay, que había anunciado a gritos el castigo de los criminales de uniforme, justificó su viraje explicando que la moral no tiene nada que ver con la política: "La mayoría de los uruguayos se opone a esta ley", admitió, "pero se opone por motivos éticos"; y agregó que la ética trae problemas cuando se mezcla con la política.

El sistema de desvínculos, expresión de una cultura burguesa que fractura lo que toca, también separa el pasado del presente. Se nos acusa de tener ojos en la nuca, porque creemos que en una verdadera democracia todos los ciudadanos son iguales ante la ley, tengan uniforme o no tengan uniforme. Y bien, sí: también tenemos ojos en la nuca, además de tenerlos en la cara, y a mucha honra, que bien sabemos que es imprescindible mirar hacia atrás mientras se mira hacia adelante, para no volver a tropezar con las piedras mil veces tropezadas ni caer nuevamente en las trampas de siempre. A esta altura ya está de sobra demostrado, y demostrado por los hechos, que la amnesia histórica induce a la trágica repetición de los errores y de los horrores.

La historia latinoamericana es, desde hace cinco siglos, una historia del continuo desencuentro entre la realidad y las palabras. La verdad del mundo colonial latinoamericano no está en las enjundiosas y numerosas leyes de Indias, sino en el cadalso y en la picota, clavados al centro de cada Plaza Mayor. Después, la independencia de nuestros países no redujo la distancia entre la vida y la ficción jurídica. Al contrario: multiplicó esa distancia, en extensión y en profundidad, hasta llegar al ancho y hondo abismo que en nuestros días se abre entre la realidad oficial y la realidad real. La realidad oficial sirve hoy, tanto o más que ayer, a la necesidad de exorcismo de la realidad real. A fines del siglo XVIII, los "certificados de →

blancura" expedidos por los reyes de España y Portugal convertían mágicamente en blancos a los mestizos que pudieran pagarlos, por muy oscura que fuera su piel. A fines del siglo XX, la misma sociedad que te corta la lengua te garantiza la libertad de expresión, y son las leyes de reforma agraria las que amparan la expansión del latifundio.

Durante el siglo pasado, el espejismo de las formalidades jurídicas encontró sus mejores esplendores en las Constituciones que los próceres bordaron con primor, para uso de las naciones recién nacidas. Nuestras clases dominantes, desde siempre enfermas de copianditis, convencidas de que nadie es mejor que quien mejor copia, reprodujeron fielmente los modelos constitucionales metropolitanos, y así tuvimos Constituciones burguesas sin haber tenido revolución burguesa ni burguesía. La primera Constitución de Bolivia, que el Libertador Simón Bolívar redactó personalmente para el país que llevaba su nombre, era una bella síntesis de las Constituciones de los países más civilizados de la época. Adolecía de un único defecto: no tenía nada que ver con Bolivia. Entre otras cosas, atribuía los derechos de ciudadanía solamente a quienes supieran leer y escribir en lengua española, y así dejaba fuera al noventa y cinco por ciento de los bolivianos.

Los generales que ganaron la independencia, y los mercaderes y los doctores que la cobraron, actuaron como si los nuevos países pudieran convertirse en Francia a base de repetir ideas francesas y como si pudieran convertirse en Inglaterra de tanto consumir mercancías británicas. Hoy día, sus herederos actúan como si pudiéramos convertirnos en Estados Unidos a fuerza de imitarle los defectos.

Fieles al dictado de la moda que manda usar y desusar las ropas y las ideas, los que mandan enmascaran la realidad con caretas importadas. Importación, impostación: Bolivia no tiene mar, pero tiene almirantes disfrazados de lord Nelson; Lima no tiene lluvia, pero tiene techos a dos aguas. En Brasil no hubo universidad hasta 1922, y la primera universidad no nació para servir a ningún proyecto nacional de educación, sino para otorgar el título de Doctor Honoris Causa al rey de Bélgica. En Managua, una de las ciudades más calientes del mundo, condenada al hervor perpetuo, hay mansiones que ostentan soberbias estufas de leña, y en las fiestas de Somoza las damas de sociedad lucían estolas de zorro plateado. Papá Noel llega al río de la Plata en pleno verano, pero viene en trineo, y transpiramos a chorros mientras festejamos la Nochebuena en torno a un pino blanqueado de nieve de algodón,



Mil niños mueren cada día en Brasil por hambre o enfermedad curable.

bebiendo sidra y hartándonos de turrones, piñones, avellanas, nueces, almendras, pasas y todo un banquete de calorías muy apropiadas para los rigores del invierno europeo.

Lejos de ser un producto artificial de importación, la democracia hunde sus raíces en lo más hondo de la historia de América. Al fin y al cabo, la Utopía de Tomás Moro se inspiró en las comunidades indígenas americanas, que a través de los siglos y las matanzas, y a pesar del desprecio, han sido milagrosamente capaces de perpetuar un modo de producción y de vida basado en la solidaridad, la igualdad de derechos y la participación colectiva. Pero el democracímetro occidental mide el mayor o menor grado de democracia en los países del llamado Tercer Mundo, según su mayor o menor capacidad de imitación.

El democracímetro está ubicado en los centros internacionales de poder, un puñado de países del norte del mundo cuya creciente riqueza, en gran medida resultante de la creciente pobreza de los demás, hace posible una libertad política interna a salvo de mayores sobresaltos. **Al tomar examen a los países subdesarrollados, el democracímetro les estimula las virtudes del mono y del papagayo y los obliga a demostrar devoción por las formas, aunque esa devoción implique la traición de los contenidos.** Poco importa que la caricatura de las instituciones democráticas del mundo desarrollado esconda un miedo a la democracia de verdad, genuina expresión de la voluntad popular; poco importa que casi todos los dictadores militares latinoamericanos del siglo veinte se hayan mostrado cuidadosos en el pago de impuestos del vicio a la virtud. Casi todos los dictadores han celebrado elecciones, han financiado parlamentos, jueces, partidos y hasta prensa de oposición, han rendido homenaje a una tradición que otorga toda la importancia a la cáscara y ninguna al grano. En realidad, el código internacional de buena conducta democrática no sólo condena a los dictadores más impresentables, generales diestros en el oficio de carnicería, sino que también descalifica cualquier experiencia que intente escapar de los marcos estranguladores del capitalismo y que no se ajuste a las normas institucionales del liberalismo europeo.

Así, el vigilante democracímetro rechaza a Nicaragua, que ha reducido la mortalidad infantil a la mitad en estos años de revolución, y en cambio acepta, pongamos por caso, al Brasil, donde mil niños mueren cada día por hambre o enfermedad curable, según la Unicef, y esta horrenda cifra va creciendo en vez de disminuir. ¿No es acaso la mortalidad infantil un crimen social y un delito de lesa democracia? El Brasil, último país del mundo que abolió la esclavitud, practica en gran escala la esclavitud asalariada. Abastece de alimentos a otros países, pero la mitad de sus niños come menos de lo necesario. **La dictadura social ha sobrevivido a la dictadura militar; la economía aniquila más gente que la policía.** Nadie en su sano juicio podría exigir a la democracia brasileña que cambie esta realidad en un ratito, pero mientras esta realidad continúe, y mientras continúe empeorando, la democracia seguirá resultando algo así como un espectáculo montado por y para una ilustrada minoría de minorías.



El fraude es costumbre en muchos países latinoamericanos. El resultado del escrutinio rara vez coincide con el resultado de la elección. Pero más profundo y más grave que las trampas con los votos, es el otro fraude: el fraude de las estructuras de poder, violadoras de la dignidad humana, que se burlan de las buenas intenciones de libertad política y que niegan en la realidad los derechos que la letra otorga. La realidad transpira violencia. Violencia visible y violencia invisible: la que mata a balazos, sin proceso ni sentencia, y la que sin proceso ni sentencia asesina cuerpos por hambre y almas por veneno.

El año pasado, Colombia celebró los cien años de la promulgación de su Constitución nacional. De esos cien años, cincuenta han transcurrido en estado de sitio. ¿Cuál de los dos aniversarios es más representativo de la realidad colombiana? ¿El siglo de la Constitución, obra de juristas floridos y copiones, o el medio siglo del estado de sitio? Muy poquito antes del cumpleaños constitucional, ocurrió el asalto militar al Palacio de Justicia, y el impune crimen de los magistrados puso más que nunca de manifiesto el alto grado de militarización de la democracia colombiana. La democracia representativa de liberales y conservadores no impide los estragos de la violencia estructural: uno de cada tres niños del campo colombiano sufre retardo mental por desnutrición, y en Cali y Medellín muere más gente a balazos que en Beirut. Los escuadrones de la muerte, vinculados a las fuerzas armadas, matan más que los narcotraficantes y los terroristas, pero ni uno solo de sus miembros ha sido arrestado, ni procesado, ni mucho menos condenado.

A principios del año pasado, un civil llegó a la presidencia de Guatemala, después de treinta y dos años de regímenes militares. Entonces, un sacerdote católico comentó: "Cambian los payasos, pero el circo sigue". Más de un año después, un informe de la prestigiosa organización norteamericana Americas Watch afirmó: "La situación de los derechos humanos continúa terrible. Las fuerzas armadas aplican, como antes, su propia ley". Ni el propio gobierno se salva: la ministra de Trabajo y varios viceministros han sido públicamente amenazados de muerte por los grupos paramilitares. El presidente no viste uniforme a rayas, pero está prisionero. Sus carceleros son los generales que en estos recientes años ochenta han borrado del mapa a cuatrocientas aldeas indígenas, en una campaña de aniquilación que dejó enana la memoria del conquistador Pedro de Alvarado.

Pero el democracímetro internacional ha dado su visto bueno. Ahora Guatemala se ha convertido en un país respetable, como El Salvador a partir de la elección del presidente José Napoleón Duarte. Desde que Duarte ganó las elecciones de 1984, tan mentirosas como las de Guatemala, los medios masivos de comunicación llovieron agua bendita desde los centros de dominio. Mientras tanto, el Congreso de los Estados Unidos suspiró con alivio: ya no sería necesario votar fondos para una atroz dictadura de extrema derecha, que actuaba en defensa del orden oligárquico contra la amenaza roja. El régimen de Duarte no es menos atroz en la defensa del mismo orden oligárquico, pero en cambio resulta presentable en sociedad.

Situación extrema, se dirá, y es cierto. Al sur, en cambio, en el río de la Plata, los verdugos no siguen matando ni torturando. No hay, se dirá, una continuidad del terrorismo de Estado. En la Argentina, la presión del movimiento encabezado por las Madres de Plaza de Mayo, ha dado visibles frutos. La justicia civil ha condenado a nueve mandamases y ha abierto proceso contra más de doscientos hombres de uniforme, llevando así la dignidad nacional bastante más allá de los límites que el gobierno del presidente Alfonsín había previsto cuando promulgó la ley de punto final. Pero esta ley, que obliga a la amnesia, absuelve a otros miles de militares y policías que aplicaron la siniestra técnica de las desapariciones. La técnica del asesinato sin cadáver, aplicada en una escala masiva sólo comparable a la de Guatemala, fue el arma principal de la guerra sucia que las fuerzas armadas hicieron contra la clase trabajadora argentina, con el pretexto de la guerra contra las guerrillas. Desde 1930, desde mucho antes de que a nadie se le ocurriera la coartada de las guerrillas, los militares argentinos han estado dedicados a la práctica del golpe de Estado y al ejercicio del terrorismo, en perpetua sublevación contra el pueblo que los financia y los padece, y han impuesto continuamente su veto a toda tentativa de transformación liberadora del país. La realidad actual demuestra que también en el Cono Sur, y no sólo en Centroamérica, la máquina de la represión, que no ha sido desmantelada, sigue imponiendo el tatequieto a la energía de cambio que la democracia contiene. La impunidad del terrorismo de Estado —impunidad →

parcial en el caso argentino, impunidad total en el caso uruguayo — se hace simétrica a la impotencia de los políticos que llegan al gobierno prometiendo cambios y terminan trabajando por evitarlos.

Yo estoy escribiendo este texto en plena campaña de firmas a favor de un plebiscito en el Uruguay. La campaña marcha viento en popa y todo indica que pronto conseguiremos las firmas necesarias para que se someta a plebiscito la ley del olvido. La reciente dictadura militar, que castigó todo acto de solidaridad humana con tortura, cárcel, destierro o muerte, había hecho el experimento de una sociedad de sordomudos: prohibido escuchar, prohibido decir. Y ese experimento parecía tener su continuación democrática en la amnesia colectiva: prohibido recordar. Pero el pueblo uruguayo se está tomando la democracia en serio. Así, cada firma afirma: afirma la dignidad, contra el miedo. Como dice el fiscal argentino Julio Strassera, "la dignidad se basa en la memoria, no en el olvido". Y la dignidad parece una necesidad que rompe los ojos, un asunto de sentido común, en un país como el Uruguay, minúsculo, pacífico, que está cargando la insoportable cruz de un presupuesto de guerra que es, en proporción, mayor que el de los Estados Unidos o el de la Unión Soviética. La hipoteca militar impide que el país se mueva y bloquea los cambios imprescindibles para que el país pueda caminar y salir adelante. El Uruguay fue el primer país de América que hizo la reforma agraria, hace más de un siglo y medio. A sangre y fuego la oligarquía recuperó, en aquel entonces, las tierras. El primer país, ¿será el último? La economía uruguaya sigue dependiendo de la lana, la carne y el arroz, pero sin reforma agraria el campo se sigue empobreciendo y se sigue despoblando, a tal punto que poco falta para que la población campesina quepa toda en las tribunas de un estadio de fútbol.

Hay que reconocer el pasado para que no se repita, verlo tal cual fue para que no siga siendo. Hacer justicia con los verdugos de la dictadura es, en realidad, una primera manera de hacer justicia con el sistema de injusticias que necesitó a esos verdugos para sobrevivir —y que, tan campante, sobrevive—. Ese sistema obliga a una creciente cantidad de uruguayos a vivir de la basura y expulsa cada día, según datos oficiales, a cincuenta y seis jóvenes, que emigran obligados a buscar trabajo y mejor destino bajo otros cielos.

El cambio de verdad, el cambio en profundidad, implica la fundación de una nueva democracia a partir de la liberación de esta democracia prisionera. El escritor Gabriel García Márquez ha definido en términos muy duros el desenlace del proceso chileno, que culminó en la tragedia de 1973. Chile había vivido un ciclo de afirmación de la democracia, poder del pueblo, y de afirmación de la soberanía, recuperación de los recursos usurpados y del poder nacional de decisión; pero las instituciones democráticas chilenas estaban hechas para funcionar contra la democracia y no por ella. Refiriéndose a la Suprema Corte de Justicia, que legitimó a los asesinos, y al Congreso, que se humilló ante ellos, y a los periódicos que propiciaron el golpe de Estado, García Márquez escribió que el destino había deparado a Salvador Allende "la rara y trágica grandeza de morir defendiendo a bala el mamarracho anacrónico del derecho burgués, toda la parafernalia apolillada de un sistema de mierda".

Nunca más sería una declaración vacía de realidad, no más que una vana ilusión, bello pero inútil sueño de una noche de verano, si nos resignáramos a aceptar ese sistema, típico de la mayoría de los países latinoamericanos, como si fuera un destino. La memoria del dolor nos está obligando a luchar para que la democracia sea democracia, democracia de verdad, donde manden los que votan y no los bancos extranjeros y los generales, en vez de ser la decorativa careta de un sistema que al derecho de propiedad sacrifica los demás derechos y que sólo otorga libertad de expresión a quien puede pagarla. Y no será más verdadera esa democracia en la medida en que más se parezca a los modelos de Europa del oeste, ni de Europa del este, ni de ninguna otra parte. Más verdadera será en la medida en que más desencadene la voluntad de participación y la energía creadora del pueblo, que es una energía de transformación de la realidad. Mejor no es el que mejor copia, no: mejor es el que más crea, aunque creando se equivoque.

Hace más de medio siglo, un escritor de la República Dominicana, Pedro Henríquez Ureña, pidió que no resultara inútil la sangre derramada a lo largo de los siglos; pidió, o exigió, que la tragedia de América fuera fecunda. Yo hago mías sus palabras, para terminar: "Si nuestra América no ha de ser sino una prolongación de Europa", dijo Henríquez Ureña, "si lo único que hacemos es ofrecer suelo nuevo a la explotación del hombre por el hombre, si no nos decidimos a que ésta sea la tierra de promisión para la humanidad cansada de buscarla en todos los climas, no tenemos justificación. Sería preferible dejar desiertas nuestras altiplanicies y nuestras pampas, si sólo hubieran de servir para que en ellas se multiplicaran los dolores humanos: no los dolores que nada alcanzará a evitar nunca, los que son hijos del amor y de la muerte, sino los que la codicia y la soberbia infligen".



La herencia militar no ha podido ser sacudida por los gobiernos civiles.





"LARGO VIAJE" Y "JULIO COMIENZA EN JULIO":

Dos clásicos del cine chileno en video

● *A pesar del costo de los equipos, el video constituye una forma privilegiada de acercarse al cine de todos los tiempos, especialmente al cine chileno.*

A estas alturas del desarrollo de la producción de películas en cinta de video para consumo familiar, es difícil negar la importancia del fenómeno. Aunque el costo de los equipos sigue siendo prohibitivo para la gran mayoría, y el traspaso de una obra cinematográfica a la pantalla chica se hace a un costo altísimo en términos de calidad y fidelidad, el video constituye una manera privilegiada de acercarse al cine de todos los tiempos. Y no ha provocado, hasta ahora, la muerte del cine, como lo predecían algunos agoreros. La progresiva consolidación del sistema en nuestro país, tardíamente incorporado, ha significado ir contando con una gama cada vez más rica de alternativas. Todavía es temprano para juzgar, y se puede pensar que la carencia evidente de títulos latinoamericanos o europeos en favor de los norteamericanos, y la preferencia por lo más mediocre de estos últimos, debe ser transitoria. En todo caso, ya hay títulos que son bocados finos para los cinéfilos.

Entre éstos, es destacable la salida de dos de las películas más importantes del cine chileno: "Largo viaje" (1967), de Patricio Kaulen,y "Julio comienza en Julio" (1976), de Silvio Caiozzi.

"Largo viaje" fue considerada en su época como la mejor película chilena realizada hasta la fecha, y con razón. Dentro de un sobrio estilo neorrealista, la película se ocupa, como temática general, de la terrible suerte de un niño pobre en el medio despiadado de la urbe, y en un plano más conceptual, de hacer un rico juego con el motivo del viaje, tan recurrente en nuestra literatura hasta hoy. La trayectoria de ese niño que recorre la ciudad para devolver las alitas a su hermano muerto, el "angelito", permite al director Kaulen mostrar a una ciudad concreta, Santiago, en toda su dimensión arquitectónica y social. Entre un conventillo de la Plaza Almagro y el Cementerio General, pasando por el Barrio Cívico, la Plaza Bulnes, Ahumada, la Plaza de Armas, Mapocho (las pérgolas de flores), la Vega, Avenida La Paz, el niño descubre a la ciudad como lugar de encuentro y conflicto de clases sociales, donde la violencia y el odio son la norma.

Varias historias se imbrican, y sus personajes se están permanentemente tropezando, sin saberse parte de una historia común. El burgués que mata pichones por deporte puede considerarse un poco como el responsable moral de la muerte de ese otro ser alado, el "angelito", sin saberlo por supuesto; él mandará de viaje, lo más lejos posible, al amante de su mujer. Los pichones aparecerán en sus masivas migraciones, apiñados en sus jaulas, muriendo a manos del tirador, o salvándose para caer en manos de unos niños crueles. El padre pobre llevará en micro, a pie y en carretela, el cadáver de su pequeño hijo en un improvisado ataúd hecho de un cajón de manzanas. El velatorio del "angelito" y la triste jornada del padre están entre las escenas más desgarradoras de nuestro cine.

"Julio comienza en Julio" también recibió el elogio de ser una de las mejores películas chilenas de la historia, y también con razón. Se trata de una obra ambiciosa, sólidamente realizada y con un serio objetivo estético. Su temática costumbrista responde sin duda a una larga y fructífera tradición novelística nacional, y la figura del padre-patrón despótico e insensible, recto y corrupto a la vez, es la mejor de nuestro cine, y tan rica como varias de las literarias. Su nudo argumental, la entrada del joven Julio en la adultez vía la iniciación sexual en un prostíbulo, constituye un pretexto para analizar a esa clase latifundista de principios de siglo, ignorante, ambiciosa, inmoral y relajada, que vive su fiesta de poder mientras alguna gente, en alguna parte del mundo, se mata para que ellos sean ricos.

Una clase campesina que se traga su rencor observa silenciosa a estos señorones arrogantes que mancillan incluso su propio hogar, a la par que corrompen a su descendencia. El niño Julio no es mejor que ellos, pero algo en su mirada irá revelando que nada de lo que pasa le gusta, y que el gesto de tirano cruel con que su padre le destruye la ilusión de libertad será, tal vez, el preludio de un cambio.

El director Caiozzi no escatimó esfuerzos para hacer una obra de envergadura, y se nota que cada personaje, cada episodio y cada plano fueron motivo de un exhaustivo trabajo creativo.

Dos películas densas, difíciles, cuyos planteamientos no siempre convencen y cuyas estéticas pueden ser discutibles, pero que son claves en nuestro exiguo y subdesarrollado cine. No son sus defectos lo que llama la atención, sino al revés, sus múltiples aciertos, que las hacen obras fundamentales de nuestro patrimonio cultural.

Cabría agregar que es de desear la pronta y bienvenida salida de otros títulos. Hay una tarea urgente de recuperar nuestro legado artístico, de integrar la rica y desconocida obra de los realizadores del exilio, de dar a los jóvenes la posibilidad de ver la obra de nuestro cineastas. El video es un magnífico medio, y estas dos primeras experiencias son un inicio promisorio. a

JOSE LEAL



PABLO NERUDA:

Verso a verso, hasta la luna

- *El domingo 12 de julio pasado, el segundo Premio Nobel chileno habría apagado 83 velas. Después de toda una vida dedicada principalmente a la poesía, murió víctima de metástasis doce días después del Golpe Militar de 1973.*

No volverá del fondo de las rocas ni del tiempo subterráneo. No volverá su voz endurecida ni sus ojos taladrados. Sin embargo, sigue hablando por las bocas muertas, las de sus hermanos.

El domingo recién pasado, Pablo Neruda cumplió 83 años, de los cuales los últimos catorce ha estado muerto. "Poeta por maldición" se autoproclamaba y agregaba una cargada lista de sus rasgos más destacados: "Soy duro de nariz, mínimo de ojos, escaso de pelos en la cabeza, creciente de abdomen, largo de piernas, ancho de suelas, amarillo de tez, generoso de amores, imposible de cálculos, tierno de manos, aficionado a estrellas, mareas, maremotos, admirador de escarabajos, caminante de arenas, chileno a perpetuidad, amigo de mis amigos, mudo para enemigos, mal educado en casa, tímido en salones, audaz en la soledad, navegante de boca, yerbatero de la tinta, obscuro en las bibliotecas, melancólico en la cordillera, incansable en los bosques, lentísimo de contestación, ocurrente años después, vulgar durante todo el año, monumental de apetito, tigre para dormir, inspector de cielo nocturno, trabajador invisible, desordenado, persistente, valiente por necesidad, cobarde sin pecado, soñoliento de vocación, amable de mujeres, activo por padecimiento y tonto de capirote".

Según ciertos aficionados a las mediciones espectaculares, es tan rica la producción literaria del poeta que si todos sus versos se colocaran como peldaños, con la escalera formada se podría alcanzar la luna. Lo que sí es historia, en todo caso, es que con todos sus versos juntos se adjudicó en mayo de 1945 el Premio Nacional de Literatura y 26 años después, en octubre de 1971, la Academia Sueca anunciaba que el nuevo Premio Nobel de Literatura era Pablo Neruda: el tercero en Latinoamérica que lo obtenía. En esos años, el poeta era embajador en Francia, representando al gobierno del Presidente Salvador Allende.

LETRAS EN VEZ DE NUMEROS

Nació en Parral el 12 de julio de 1904 como Neftalí Reyes y casi huérfano: su madre, Rosa Basoalto, murió tuberculosa cuando su primogénito tenía apenas un mes. Pero no pasó mucho tiempo sin que su padre, el ferroviario José del Carmen, le diera una madrastra. Neftalí nunca se acostumbró a llamarla de esa manera: Trinidad Candia era la "mamadre" y a ella dedicó sus primeros poemas infantiles.

Cuando mostraba sus creaciones al padre, éste invariablemente exclamaba: "¿De dónde copiaste eso?". En el Liceo de Hombres de Temuco, ciudad donde creció, sus cuadernos de matemáticas tenían letras en vez de números y versos en vez de operaciones. No era ágil para calcular: de ahí la elección de su mundialmente célebre seudónimo, adoptado cuando tenía catorce años. Para no despertar las iras de su padre, que lo quería el mejor alumno en su peor ramo, Neftalí se vio obligado a firmar sus colaboraciones en el diario "La Mañana" como "Pablo Neruda": Pablo por el francés Paul Verlaine y el apellido por el poeta checo Jan Neruda.

Después vino la hora de comenzar sus estudios universitarios y partió a Santiago en el tren nocturno de tercera clase, para enrolarse en Pedagogía en Francés, en el Instituto Pedagógico, que quedaba en Cumming con la Alameda. Los estudiantes se distribuían en las pensiones de los alrededores del viejo edificio y toda la vida social universitaria de la época se desarrollaba entre la Estación Central y la Avenida Brasil. A diario transitaba por allí Pablo Neruda, imperturbable, con su sombrero alón y su capa negra. Vivió al comienzo en una pensión de la calle Maruri y después

deambuló, famélico, por varios cuartos más, mientras fraguaba su primera obra romántica que, según el crítico mexicano Salvador Barrios, ha vendido más ejemplares que los discos del cantante español Rafael: "Veinte poemas de amor y una canción desesperada". Su propio amor lo compartía entre un romance estudiantil, Albertina Azócar, y uno sureño, de adolescente: Teresa Vásquez.

Los "Veinte poemas de amor...", publicados en 1924, fueron leídos, según señalaba el amigo de Neruda José Santos González Vera, "por mancebos, doncellas, casadas, viudas, engañadas, novias, monjas, románticas, escépticas, solteronas, en los trenes, en los jardines escolares, en los hoteles, en los barcos, en casas y casonas y en los parques solitarios que cobran vida al atardecer".

Hasta que Pablo Neruda comienza a hundirse en la ciudad —ya había escrito con excelente crítica "Crepusculario"— y decide salir del país. Logra un cargo en el consulado chileno ante Birmania, ad honorem, y se embarca. Entre 1927 y 1930 se pasea por diversas ciudades del Oriente, incluida la isla de Java, hasta que regresa debido a la gran crisis económica de la época: la Cancillería suspende el presupuesto.

"RISAS Y LAGRIMAS" EN LA CLANDESTINIDAD

Una vez en Chile se dedica a rematar y repasar su "Residencia en la tierra", escrito en sus años en países extranjeros. Siguen los amigos en los bares y sigue el derroche del escasísimo dinero, hasta que lo nombran cónsul en Buenos Aires en 1933. Al año siguiente lo trasladan a Madrid. Y empieza a convertirse en comunista cuando estalla la Guerra Civil española en 1936. Decía Neruda: "Ahí viví la parte más importante de mi vida política. Como a muchos escritores del mundo entero, me atrajo esa enorme resistencia al fascismo. La República había sido para mí el renacimiento de la cultura, de la literatura, de las artes en España. Federico García Lorca es la expresión de esta generación poética, la más explosiva de la historia española. Entonces, la destrucción física de estos hombres fue para mí un drama. Toda una parte de mi vida terminó así en Madrid".

El gobierno chileno lo retira de su puesto de cónsul, después de que empiezan a aparecer en el país ibérico las primeras publicaciones clandestinas de "España en el corazón", muy apasionadas por el fusilamiento de su amigo García Lorca. Comienza entonces a viajar y a escribir: es su etapa más prolífica.



Cada vez más, su contacto con las luchas populares se hizo más estrecho. Explicaba Neruda: "Comprendí la necesidad de una nueva poesía épica que no se ajustara al antiguo concepto formal". Después de su visita al Cuzco, en 1943, comenzó a germinar su idea de un canto general americano: "Después de ver las ruinas de Macchu Picchu, las culturas fabulosas de la antigüedad me parecieron de cartón piedra. Comencé a ver América entera desde las alturas de Macchu Picchu, y la idea de un largo poema rimado en sixtinas reales me pareció imposible para los temas americanos. El verso debía tomar todos los contornos de la tierra enmarañada, romperse en el archipiélago, elevarse y caer en las llanuras", explicaba el poeta.

Cinco años después del viaje al Perú que lo inspiró, Neruda comenzó a escribir "Canto General" en circunstancias muy especiales: la clandestinidad. Ya era senador de la República —había sido elegido en 1945, poco antes de recibir el Premio Nacional de Literatura— y había ingresado al Partido Comunista. En 1948 Gabriel González Videla había dictado la "Ley de Defensa de la Democracia" y perseguió a los comunistas, que lo habían apoyado: el propio Neruda había sido el jefe de su campaña. La Corte Suprema lo desaforó y dictó una orden de detención en su contra. "Siempre estuve buscando tiempo para escribir el libro y cada día tenía menos posibilidades de hacerlo. Por esos días llegó a Chile una de esas olas persecutorias que caracterizan a nuestra pobre América. Esta vez me alcanzó a mí y tuve que andar de sitio en sitio para que no me hallaran. Desde el primer momento comprendí que había llegado la hora de escribir mi libro", explicaba Neruda. El poeta escribía los capítulos y éstos eran llevados de inmediato y copiados a máquina. Así, los últimos capítulos los escribió sin tener ante la vista los primeros. En un año y dos meses la obra estuvo lista.

Hasta que se decidió que Neruda saliera del país: así lo hizo, sobre lomo de mula por la cordillera, y con una copia de su libro, que le habían procurado, y que tenía una tapa falsa: "Risas y lágrimas".

Cuando su obra marcó la cumbre de su ya exitosa trayectoria como poeta, Neruda recordaba sus primerísimas impresiones de Macchu Picchu: cuando estaba —mudo— contemplando las ruinas incas, alguien le preguntó qué le parecía aquello. El vate respondió espontáneamente: "¡Qué buen lugar para comer un cordero asado!".

Premiado en el mundo, después de dejar el Chile de González Videla, Neruda celebra su boda secreta con Matilde Urrutia en la isla Capri. Retorna al país y vive con su esposa en La Chascona, una casa a los pies del Cerro San Cristóbal. Después adquiere la casa de Isla Negra —legada al Partido Comunista, confiscada y actualmente patrimonio del Ministerio de Bienes Nacionales por un decreto ley de este Gobierno—, donde escribía y dormía su impostergable siesta de después de almuerzo.

Hasta que en 1971, mientras representa al gobierno popular en París, los teletipos le llevan la noticia: ha sido elegido Premio Nobel de Literatura, el segundo chileno que recibe la honorable mención. Dos años más tarde y doce días después del Golpe de Estado de 1973, Neruda muere en su casa-museo de Isla Negra, al lado de su esposa Matilde, para quien fueron los, en un principio anónimos, "Versos del capitán".

A quienes han levantado sus voces acusando al poeta de dormirse en los laureles después del "Canto General", Nicanor Parra dijo en su oportunidad: "Para algunos lectores exigentes, la obra de Neruda es dispareja. La cordillera de los Andes es también una obra dispareja, **señores lectores exigentes**".

CAROLINA DIAZ



"ACTO CULTURAL":

Antidrama experimental

- *La puesta en escena de la obra del venezolano Cabrujas obliga al público a una reflexión seria sobre el futuro.*

Una primera aproximación a la obra "Acto cultural..." de Cabrujas puede conducir a equívocos. Porque más que una pieza dramática, lo que el venezolano escribió es una "narración escénica" para el teatro. Por eso no se advierten aquí ni antagonista, ni conflicto, ni progresión dramática, ni peripecias, ni reconocimiento, ni suspenso... Nada más que seis personajes que simulan vivir una vida prestada que no existe. Vidas desoladas, enclaustradas en un estrecho medio social, dominado por el clásico militarismo americano, por un catolicismo pacato, pusilánime, presa de tabúes y de supersticiones, y por una miopía espiritual que les impide avizorar nuevos horizontes.

Se han reunido para representar una obra escrita por Amadeo, patriarca milagrero de la minúscula comunidad provinciana de San Rafael de Ejido, conferencista congénito y cornúpeto marido. En tanto esa representación transcurre, un retazo fugaz de sus pequeñas, fútiles y pedestres tragedias asoma por los intersticios de la trama.

Como dijera Alejandro Castillo, el director, es la tragedia de una cultura, comprimida por un medio social y político sofocante, en el que una decrépita oligarquía vegeta, temerosa de romper sus ataduras. Entre los miembros de esa ficticia Sociedad Luis Pasteur, sobornada por una mínima subvención, galopa el recuerdo del general Cipriano Castro (1899-1908) y de sus crueldades. Se trata de una situación que se perfila más con ribetes épicos que dramáticos, como sucede en la tradicional narrativa latinoamericana, incluido Rómulo Gallegos.

Para comprender en sus reales dimensiones el valor de esta obra, es preciso amar con fervor de lector la gran novelística sudamericana. Como suele ocurrir con todo verdadero poeta, Cabrujas ha querido experimentar nuevas formas de teatro, espigar en el campo de la narrativa espectral, antipoética aunque lírica, realista y mágica de los escritores de la América de hoy, y sumergirlos en el absurdismo contemporáneo. Hay fulgores de García Márquez y de Juan Rulfo en su galería de caracteres y en cierta inmovilidad de las situaciones. Para disfrutar de esta obra, el espectador debe dejar de ser pasivo y disponerse a captar en profundidad toda la riqueza del texto.

La compañía "El Nuevo Grupo", que ha demostrado valentía en la actual contingencia de Chile, se ha jugado una carta riesgosa al montar esta pieza del autor venezolano que sin duda no agotará la taquilla, pero que nos hará ver en un espejo pretérito, lo miserable de nuestro futuro. El elenco realiza un trabajo serio y concienzudo, donde se destacan María Elena Duvauchelle (Herminia), Alicia Quiroga (Antonieta), José Soza (Cosme), Héctor Noguera (Francisco Javier) y Paulina Hunt (Purificación). Descontado, por cierto, el protagonista Julio Jung, que diseña su personaje con la sobria eficacia esperada.

Es posible que un montaje más abiertamente grotesco y efectista hubiera dado más brillo a la puesta en escena y facilitado al público la comprensión de las situaciones superpuestas. Ello, no obstante, lo hubiera aproximado peligrosamente a la exageración melodramática.

Alejandro González realizó una escenografía sobria y funcional; Concepción Balmes diseñó los trajes apropiados y quien se encargó del maquillaje, lo hizo con verdadero acierto.

SERGIO PALACIOS



CARTELERA

LITERATURA

* **Taller Literario**: este jueves 16, en la sala Espaciocal de Cultura, a las siete de la tarde, comienza un nuevo ciclo de talleres. En esta ocasión, el poeta chileno Raúl Zurita animará la versión "Literatura y Vida".

* **Homenaje a Pablo Neruda**: el directorio de la Sociedad de Escritores de Chile, SECH, acordó realizar un homenaje a la memoria de Pablo Neruda con motivo de un nuevo aniversario del natalicio del Premio Nobel. Una comisión integrada por los escritores Antonio Montero y Jorge Montealegre, ambos directores de la SECH, y Teresa Hamel y Edmundo Herrera ha sido la encargada de programar los actos que se inician este lunes 13 con una gran exposición, conferencias y recitales en la Casa del Escritor, en Almirante Simpson 7.

* **"La estrella negra"**: en el café pérgola de la Plaza Mulato Gil se realizó el miércoles de la semana pasada el lanzamiento de este último libro del autor Gonzalo Muñoz, editado por Francisco Zegers.



* **Lanzamiento de libro**: este martes 14 de julio, a las seis y media de la tarde, en la Casa Larga (Bellavista 0182), se presentará al público el libro "La economía es política", del especialista Alvaro Briones. La publicación de la editorial Aconcagua será comentada por el propio autor y además intervendrán Edgardo Boeninger, Angel Flisfisch y Augusto Aninat.

RECITALES

* **"El chanchito e'mi comaire"**: un nuevo local abrió sus puertas en el centro de Santiago para iniciar un ciclo de veladas de música chilena. El espectáculo preparado para los fines de semana —viernes y sábado desde las nueve de la noche— consulta cantos de Chile y Latinoamérica en las voces de solistas y grupos que habitualmente trabajan con el cantautor—Nano Acevedo. Entre los artistas que amenizan este nuevo restaurant criollo "El chanchito e'mi comaire", en San Antonio 533, están: Mario Rojas y su música centroamericana, Grupo "Renacer" y sus interpretaciones del Canto Nuevo, María Eugenia y su canto popular, Hugo Lagos y su arpa, y el Grupo "Mensaje".

* **Casa Kamarundi**: "El canto de la nueva era", del artista Juan Bravo, es el espectáculo que se presenta este jueves 16 en Arturo Prat 935 (barrio Avenida Matta), a partir de las ocho de la noche. Se ofrecerá a los asistentes el tradicional vino navegado y sopaipillas. Y este viernes 17 y sábado 18, a partir de las diez de la noche, continúa la "Peña 87" con: Felo, Nancy Torrealba, Emilio Escobar, Néstor Yaikin, Beto Veloso, Luis Sedana y Lautaro y Margarita Parra.

RESTAURANT • BAR - PARRILLAS
PRINCIPADO DE ASTURIAS
Cocina Chilena, Española e Internacional
Carnes finas a las brasas.



Ramón Carnicer Nº 21 a 100 mts. de Plaza Italia F: 2227022 - Stgo.

1º PISO
MENU MESON ASTURIANO
Sugerencias del Cheff
Menú Ejecutivo

2ºPISO SALON
bar chicote
Con acompañamiento
Bocadillos Españoles

2ºPISO SALON
PRINCIPE FELIPE
Ideal para:
Convenciones
Seminarios y Eventos

2º PISO salón independiente
Para Matrimonios
Graduaciones y manifestaciones
Baile y Orquesta

* **Homenaje a Nicaragua y Cuba:** este viernes 17, en el Centro Cultural Mapocho (Alameda 381), a partir de las diez de la noche, se juntarán poetas, escritores y cantautores para rendir un homenaje a estos dos pueblos latinoamericanos. Participarán con sus creaciones Pato Valdivia, Mario Rojas, José María Memet, Diego Muñoz, Esteban Navarro y otros.

* **Recital de canto:** "Los jóvenes y la música" se titula el espectáculo que este lunes 13 se presenta a las siete de la tarde en la sala Espaciocal, en el centro comercial Lo Castillo.

* **Café del Cerro:** tres grupos de música se presentan en tres días diferentes esta semana en el local de Ernesto Pinto Lagarrigue 192 (Barrio Bellavista). Todos comienzan a tocar a las diez de la noche: este lunes 13 se sube al escenario el grupo "El Carro", que interpreta lo que sus integrantes llaman "música de vanguardia". El martes 14 le toca el turno al grupo "Markamaru", que se dedica a la música andina. Y el miércoles 15 toca el grupo "Dosis", que forma parte del "pop chileno". Y a partir del jueves 16 y hasta el próximo martes 21 actuará la cantante chilena Cecilia Echeñique, junto a un grupo que hará el acompañamiento.

PICADILLY

* **Día de Francia:** para celebrar el día de la toma de La Bastilla, fecha nacional de Francia, el Instituto Chileno Francés de Cultura ha organizado para este lunes 13 una gran festividad que se desarrollará entre las tres de la tarde y la medianoche en la Plaza Mulato Gil. El programa incluye la exhibición en forma continuada de videos y películas sobre diversos aspectos de la civilización y cultura francesa. Los bomberos de la "Pompe France" realizarán pruebas de entrenamiento y los alumnos del colegio Alianza Francesa ofrecerán su trabajo coral como parte de las actividades. A partir de las nueve de la noche, está previsto un programa de canciones francesas a cargo de Eduardo Peralta, Marianne Prat y Carolina Prieto. Por último, y de acuerdo a la tradición francesa, está previsto organizar con todos los asistentes un concurso de baile.

* **"El carnaval de Venecia":** así se titula la muestra fotográfica que comenzará a exhibirse este miércoles 15 en la Posada del Corregidor, con el auspicio del Instituto Chileno Italiano de Cultura. Expone el artista Teodoro El Saca que captó, en el escenario histórico y arquitectónico de Venecia, la gran fiesta popular que permite una creatividad colectiva a través de una increíble fantasía.

* **Trío Trieste:** este jueves 16, a las siete y cuarto de la tarde, en el Teatro Oriente, se presenta un concierto del conjunto musical italiano de dilatada trayectoria. El programa comprende el Trío en Do Menor de Antonio Vivaldi, el Trío de los Espíritus de Beethoven y un Trío de Ravel.

CINE

* **La muerte de Sigfrido:** la casa de la Cultura del Colegio Médico de Chile invita para este jueves 16 a la exhibición gratuita de esta película alemana del director F. Lang, a la una de la tarde, en Esmeralda 656.

* **Cuenta conmigo:** este viernes 17 y este sábado 18, el Instituto Chileno Norteamericano de Cultura (Moneda 1467) presenta la renombrada película, del director Rob Reiner: a la una, a las cuatro y a las siete de la tarde el viernes, y el sábado sólo en el último horario.

* **Cine-videos:** en el Centro Cultural Mapocho (Alameda 381) se exhibirá este viernes 17, a las siete y media de la tarde, el video de Silvio Rodríguez y Pablo Milanés en Buenos Aires. Y el sábado 18, a las ocho y media de la noche, se mostrará el video musical con Paul Mc Cartney y Ringo Starr, dos ex figuras del conjunto musical Los Beatles.

LEA POLITICA Y ESPIRITU

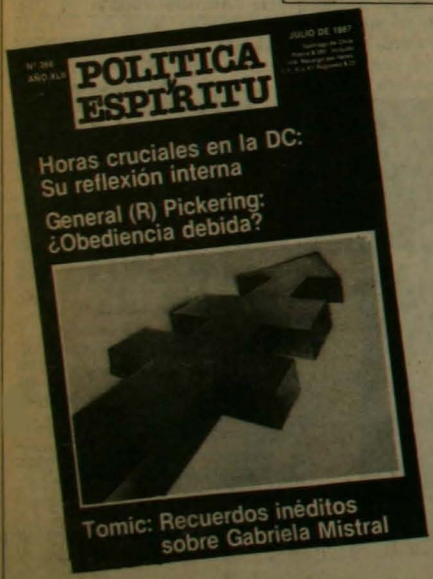

• HORAS CRUCIALES EN LA DC: TODOS LOS DOCUMENTOS DE SU REFLEXION INTERNA.

• LA PROBLEMATICA DE LA OBEDIENCIA. Guillermo Pickering V., General (R) de Ejército.

• TESTIMONIO SOBRE GABRIELA MISTRAL. Radomiro Tomic.

• RECONCILIACION Y ACCION POLITICA. Benjamín Prado

• MUJER Y SOCIEDAD. Carmen Frei

• ENTREVISTA EXCLUSIVA A LUIS SANCHEZ LATORRE (FILEBO). Renzis Balthan

• FUNDAMENTACION TEORICA DEL PROGRAMA DEL PARTIDO SOCIALISTA. Eugenio González Rojas.

¡COMPRELA EN SU KIOSKO ANTES QUE SE AGOTE
SUSCRIPCIONES EN EL FONO 339179

COMENTARIO INTERNACIONAL:

Quién manda en Centroamérica

El Presidente de El Salvador, José Napoleón Duarte, demostró que es un prisionero de la situación político-militar que reina en su país y de la línea política dictada por Washington para el área.

En una transcripción del diálogo sostenido por Duarte con el enviado del Presidente Ronald Reagan, Phillip Habib, dada a conocer por la agencia Latinoamericana ALASEI, queda de manifiesto que la capacidad de maniobra de Duarte en el plano internacional es nula y que la postergación de la reunión de presidentes de los países centroamericanos que bloqueó la posibilidad de buscar la paz en el istmo, le fue prácticamente dictada por el enviado de Reagan.

Como se sabe, el Presidente Oscar Arias, de Costa Rica, planteó un plan realista y realizable de paz que consideraba el retiro del ejército armado, entrenado y mantenido por los EE UU en la frontera Norte de Nicaragua y que es comúnmente conocido como "Contra". Partes del diálogo sostenido son las siguientes:

"Phillip Habib: Por supuesto ya ha considerado Ud. los aspectos amenazantes para la democracia salvadoreña que contiene el plan del Presidente Oscar Arias.

Napoleón Duarte: Por supuesto.

PH: Nosotros pensamos que la aplicación de este plan resultaría más perjudicial para la democracia de su país que para el régimen comunista de Nicaragua.

ND: Coincido plenamente con Ud. y no termino de comprender la actitud del Presidente Arias al proponer algo semejante.

PH: ¿Ud. sabe cuál sería el resultado de que en la Cumbre de Guatemala se acordara el cese de la ayuda militar de Estados Unidos a su país?

ND: Claro.

PH: ¿Y una negociación con la oposición no armada que podría ser el Frente Democrático Revolucionario?

ND: El Ejército salvadoreño me ha indicado en repetidas oportunidades que ellos se oponen terminantemente a cualquiera de estas posibilidades. Yo coincido con ellos.

PH: ¿Qué estrategia ha diseñado su Gobierno para presentar en Guatemala?

ND: Bueno, en realidad todavía no hemos terminado de definir una estrategia.

PH: ¿Ud. piensa concurrir a la Cumbre sin un documento cuidadosamente elaborado de modificaciones al Plan Arias? ¿No le parece más conveniente diseñar esa estrategia y discutirla con los gobiernos amigos del área para llegar a un consenso, antes de asistir a la Cumbre?

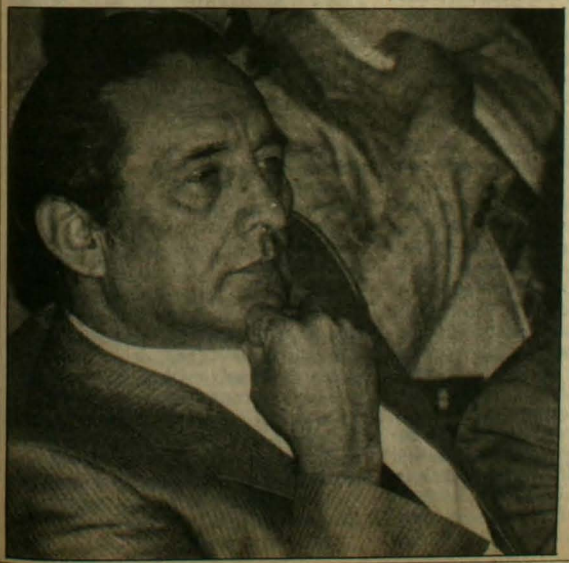

José Napoleón Duarte, Presidente de El Salvador.

El argumento decisivo de Habib en la reunión con Duarte fue el siguiente: "Es obvio que ellos no quieren descubrir su juego antes de la Cumbre. Pero tenemos que obligarlos a que lo hagan. Probablemente si Ud. propone la postergación de la Cumbre, la realización de dos o tres reuniones de Cancilleres previas a una nueva cita y la elaboración de un documento único para ser sometido a consideración de los cinco presidentes, ellos serán los únicos que se opongan, con lo cual quedaría nuevamente en evidencia que en Centroamérica existen cuatro democracias y una dictadura, que se opone a una negociación sería para alcanzar la paz". A esta afirmación Napoleón Duarte respondió: "Me parece muy acertado"; luego Phillip Habib reafirmó: "Lo contrario, si Ud. concurre a Guatemala en estas condiciones, sería caer en una trampa mortal". NP: "Estoy de acuerdo con Ud.".

Este diálogo tuvo como efecto que el Presidente de Nicaragua se negara a aceptar una postergación de la Cumbre y que recordara que fue precisamente Duarte el que había sostenido que ya bastaba de reuniones de cancilleres y que para encontrar un camino de paz para la región era necesario reunir a los presidentes.

El problema, como siempre y desde Bolívar, radica en que los Estados Unidos de América no tienen amigos sino que intereses y que prefieren a los dictadores como Somoza ("que es un hijo de perra pero NUESTRO hijo de perra").

Desde la frase triunfal del primer Roosevelt ante el parlamento estadounidense luego de la "fundación" de Panamá, "I took Panamá", hasta la invasión a República Dominicana, la enmienda Platt en Cuba, la "toma" de Puerto Rico y la invasión de Granada y Girón, los Estados Unidos han considerado a América Central y el Caribe como su "mare nostrum" y han enviado sus legiones a pacificar a los que se atreven a desafiar al águila y tratan de que la política, los intereses, los negocios y los recursos de esos países estén al servicio de los pueblos que los poseen y no al servicio y a disposición de las transnacionales.

El fracaso de la Cumbre, "ordenado" por el enviado de Reagan debería ser una lección para los políticos democráticos que desean la paz.

ALVARO ROJAS

BRASIL:

Militares vuelven a la escena política

● *El Presidente Sarney enfrenta una crisis de credibilidad y los militares ya intervienen en la política del país más grande de América Latina. Los fantasmas desterrados por el proceso de democratización aparecen en la escena.*

La falta de muñeca del gobierno de José Sarney, los tumultos verificados en los últimos días, y la crisis económica e institucional están dando todas las condiciones para que los militares ensayen su retorno a la escena política de Brasil. La primera demostración de las Fuerzas Armadas de que la filosofía autoritaria que imperó durante más de 20 años todavía permanece intacta, fue la iniciativa de enfrentar con una estrategia bélica acciones huelguistas de los metalúrgicos y portuarios al inicio del año. Los tanques salieron a las calles y los infantes de marina ocuparon los principales puertos del país. Lo que las fuerzas armadas hicieron en realidad, no fue solamente una operación de emergencia, sino que abrieron los senderos iniciales para retornar a la escena política.

Las agresiones contra el presidente de la república, José Sarney, a finales del mes pasado dieron el pretexto final para que las Fuerzas Armadas resurjan con más empeño en el escenario nacional. La tesis defendida por los militares es que las instituciones y los partidos políticos del país son todavía frágiles, lo que justificaría una mayor acción de las Fuerzas Armadas para "ocupar" los espacios "vacíos" dejados por el poder civil.

Junto con los militares también reaparecen en escena instrumentos que el país pensaba habían desaparecido con la transición democrática. Las personas que resulten responsables por las agresiones ocurridas contra la comitiva presidencial el día 25 de junio en Río de Janeiro, serán procesadas por la desprestigiada ley de Seguridad Nacional. El organismo máximo que reglamenta la aplicación de esta ley, el Consejo de Seguridad Nacional, resurge como una instancia "legal y legítima" para evaluar las manifestaciones de descontento de la población, que continuamente terminan por tomar el aspecto de acciones violentas y enfrentamiento con las fuerzas policiales.

Parece una ironía de la historia que justamente en el año en que se instala una Asamblea Nacional Constituyente, electa por el pueblo y por voto directo, para elaborar los nuevos principios constitucionales y enterrar las leyes dictatoriales, el gobierno permite que esos instrumentos creados por el autoritarismo sean utilizados en la "defensa de la transición democrática". Líderes políticos progresistas del Partido del Movimiento Democrático Brasileño (PMDB), al que pertenece Sarney, y de la oposición, como el Partido de los Trabajadores (el PT de Lula), Partido Comunista de Brasil (PC do B), Partido Comunista Brasileño (PCB), Partido Democrático Laborista (PDT, de Leonel Brizola) y otros, repudian esa posición. "Una democracia no necesita de esas normas elaboradas por los regímenes dictatoriales para consolidarse. Si eso ocurre no será una democracia, será una farsa", aseguran.

Los militares niegan que tengan pretensiones de reingresar en la vida política, especialmente porque eso en el pasado representó más desgaste que victoria. Veinte años de régimen militar despojaron a las Fuerzas Armadas de cualquier credibilidad, en especial en el sentido de que "todo lo que hicieron después del 64 fue por el bien de la nación". Sólo que la población no vio qué bien fue ése. También deben tener muy nítido en la memoria que la crisis enfrentada hoy por el presidente civil, José Sarney (antiguo socio de los militares en los gobiernos anteriores), es la herencia que el régimen militar dejó. Niegan, pero no les gusta profundizar en el asunto. Se le preguntó al Ministro del Ejército, general Leonidas Pires, si la crisis económica y la insatisfacción de los diversos sectores sociales no provocarían un retroceso institucional, a lo cual respondió irritado: "¿A Ud. le gustan las preguntas maliciosas e impertinentes?". Al mismo tiempo proclamaba la necesidad de una "unidad nacional sin ambiciones individuales".

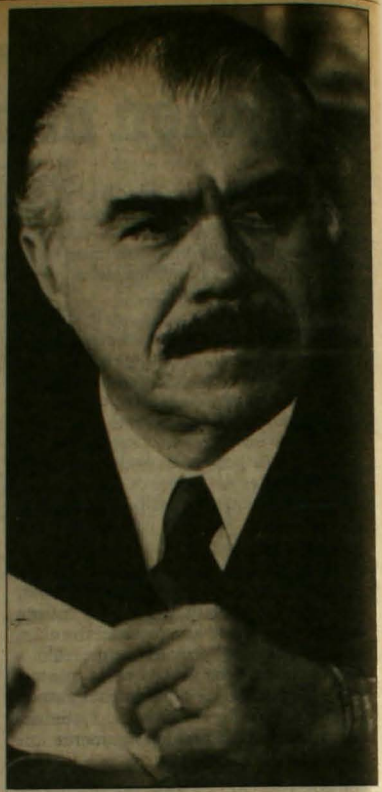

Sarney debe enfrentar una oposición cada día creciente.

Las huelgas ocurridas durante la crisis económica y las manifestaciones populares de descontento, "provocaron" de tal manera a los ministros militares que estos debieron asumir posturas más directas. Leonidas Pires afirma que las relaciones entre el Estado y la Nación "estaban siendo debilitadas por las reivindicaciones exageradas y fuera de lugar" de la población. Esta tendría que enfrentar con complacencia la inflación de más de 30% en los últimos dos meses, la cesantía que ya llega, según datos oficiales, a 2 millones de brasileños (5% de la población económicamente activa), sin contar a los menores que trabajan sin ninguna garantía, a los subempleados, marginados y la población rural sin tierra

para plantar. Todo eso provocan "reivindicaciones fuera de lugar".

El Ministro de la Marina, almirante Henrique Sabóia, fue más contundente, diciendo que sería lamentable si "la fuerza de los argumentos tuvieran que ser sustituidas por nuestras fuerzas (las Armadas)", frente al creciente nivel de desorganización social. El Ministro de Aeronáutica, brigadier Otávio Moreira Lima, alega que la participación de los militares en relación a la agresión al Presidente José Sarney es "el cumplimiento de una misión constitucional", toda vez que cabe a las Fuerzas Armadas defender las "instituciones y la presidencia de la República".

Pero no sólo en los episodios de mayor agitación los militares se han manifestado. Cuando el parlamentarismo comenzó a ganar fuerza en la Asamblea Nacional Constituyente, las Fuerzas Armadas desde el inicio demostraron su descontento. A los militares no les interesa una división de los poderes entre el jefe del ejecutivo y un primer ministro elegido por el parlamento. El principal punto de divergencia en cuanto al sistema parlamentarista es que los ministros militares no quieren verse obligados a responder o permanecer bajo un voto de desconfianza de un futuro parlamento, en el caso de que la constituyente se defina por ese sistema político. El Ministro del Estado Mayor de las Fuerzas Armadas, Sidney Obina Azambuja, planteó solamente que las Fuerzas Armadas "prefieren la estabilidad de la subordinación a la presidencia de la República, y no a una fiscalización de parlamentarios civiles de las más variadas líneas políticas".

Otro asunto que provocó la intensificación de las actividades dentro de los núcleos militares es la amnistía. En el anteproyecto de la nueva constitución está planteada la necesidad de una amnistía amplia, general e irrestricta para los militares despojados de sus derechos ciudadanos en 1964, después del golpe. Eso sirvió también como pretexto para que las Fuerzas Armadas iniciaran una participación más activa en el proceso político. Alegan los actuales ministros militares que esa "amplitud" en la amnistía sugerida será "perniciosa para la institución militar", puesto que "de la forma como está planteado el artículo sobre la amnistía militar, permitirá el regreso de maos elementos castigados por actos disciplinarios". Los ministros y otras autoridades militares gritan en coro "será el caos implantado dentro de las Fuerzas Armadas". No obstante, no mencionan la "maleabilidad" de la ley de amnistía editada en 1979, en los estertores del régimen militar, que garantizó la impunidad de los que en nombre de la "seguridad nacional" practicaron los actos más atroces contra la vida humana, a través de torturas y asesinatos de aquellos que se rebelaron contra la tiranía. Hasta hoy, una nube de humo pende sobre más de 300 casos de desaparecidos después del golpe del 64. La justicia no avanza en la investigación y la solución de los innumerables procesos que se acumulan. Ahora, la justicia militar muestra que tiene agilidad suficiente para iniciar la investigación sobre las agresiones al presidente de la República. En este caso no será necesario esperar 20 años, como fueron obligados a esperar los familiares de las víctimas de la represión. En la transición democrática, la justicia y los militares todavía mantienen dos pesas y dos medidas para juzgar a cualquier infractor, sea de la ley de seguridad nacional o la ley civil. Todo depende de quien es el agredido: la nación o el Presidente de la República.



Lula, el dirigente político sindical que le causa dolores de cabeza a Sarney.

Los militares no necesitan más pretextos para iniciar una acción más explícita. Ya se comienza a hablar públicamente de una mejor "fiscalización" por parte del SNI —Servicio Nacional de Informaciones— de las "infiltraciones en los movimientos populares". Uno de los más grandes centros de información de América Latina, el SNI fue durante más de 20 años el principal instrumento de apoyo de los órganos de represión. Sus actividades nunca fueron paralizadas, incluso después que José Sarney tomó posesión de la Presidencia de la República. Sólo fueron enmascaradas por las Fuerzas Armadas que afirmaban estar regresando "definitivamente para los cuarteles". La fuerza de la central de informaciones de la dictadura militar continúa tan grande que incluso los constituyentes, con base en los propios poderes otorgados por la carta magna de la dictadura, no consiguen mayores informaciones sobre su funcionamiento. Hubo quienes plantearon que para poder elaborar una nueva constitución era necesario conocer los mecanismos internos de aquellas instituciones que serían permanentes. Los militares no perdieron tiempo en entregar respuestas. Continúan y no permiten, mayores accesos a sus áreas de actuación.

No obstante, por más que pese la fuerza de los órganos militares en un continente donde el militarismo es una tradición, la situación no es la misma que la del 64. Y los militares saben eso. Sus ex compañeros, que no quisieron abrazar o continuar apoyando "la causa perdida de la revolución del 64", comenzaron a organizarse para combatir la filosofía autoritaria todavía existente en los círculos del Ejército, Marina y Aeronáutica. Ya está previsto un congreso de militares de Brasil con representantes de toda América Latina, para discutir el papel de las Fuerzas Armadas dentro de los procesos democráticos. Todavía existe el rasgo autoritario, pero indudablemente hay ya muchos más ciudadanos que optaron por la vida militar mirando a la democracia sin miedo. Quieren participar del proceso político como ciudadanos y no como una autoridad que empuña las armas contra la población. d

en Río de Janeiro BEATRIZ CARDOSO

con las FICHAS de radio COOPERATIVA es más fácil GANAR

EFECTIVAMENTE, PORQUE CON LAS FICHAS DE COOPERATIVA GANA DOS VECES.



Cuando lo visitemos en su hogar y le preguntemos qué radio escucha, **DIGA COOPERATIVA**, y de inmediato le entregaremos un cheque para que adquiera, en supermercados, productos para su hogar.

Quédese en **COOPERATIVA** todo el día, porque en cualquier momento, al salir sorteado el número de su ficha, **GANA OTRA VEZ.**



NO BOTE SU CUPON, TAMBIEN VALE.

Cuando le pregunten qué radio escucha... DIGA COOPERATIVA.

Radio Cooperativa
AM *STEREO*

CUBA:

¿Qué está pasando en Cuba?

"Reagan envió a un superagente a averiguar cómo viven los cubanos y qué sucede en la isla. Luego de una exhaustiva observación en terreno, el espía evacuó su informe: en Cuba no hay desempleo pero nadie trabaja. Nadie trabaja pero se sobrecumplen todas las metas de producción. Se cumplen todas las metas pero el comercio está vacío. Las tiendas están vacías pero todos tienen de todo en sus casas. Todos tienen de todo pero se quejan todo el día. Se quejan, pero todos están con Fidel".

Este chiste lo cuentan los cubanos a quienes los visitan. Y efectivamente el cuento describe muy bien lo que una mirada superficial puede captar en la isla y lo que los propios cubanos dicen querer superar con su "proceso de rectificación de errores y tendencias negativas".

Esto, a pesar de que saben que la profunda autocrítica pública que han asumido será utilizada por sus enemigos —"los imperialistas podrán tratar de sacar partido de nuestras críticas y autocríticas, de nuestras luchas por superar errores, pero eso no nos debe preocupar"; ha dicho Fidel—. Porque los cubanos saben también que su isla sigue representando la evidencia de que es posible una revolución socialista en el continente y que, mejor aún, ese proceso de cambios profundos puede ser alegre, entretenido y dinámico, puede parecerse en forma y fondo a una idea de "felicidad" para los pobres de América. Saben además que el apelativo de "Chacal del Caribe" pasó de moda y hoy Fidel Castro es un líder respetado internacionalmente. En los últimos meses del año 86 recibió a cuatro jefes de Estado en La Habana —entre ellos Felipe González y Raúl Alfonsín— e hizo giras por países de Africa, Asia y Europa. Su cruzada por el no pago de la Deuda Externa del tercer mundo —"el SIDA de la economía mundial"— ha puesto a Fidel Castro a la cabeza de un movimiento de alcance intercontinental contra los 950 mil millones de dólares (cifra de 1985) que agobian a los países pobres. La Comunidad Económica Europea difunde su interés por estrechar lazos con Cuba. En definitiva, el aislamiento al que estuvo sometida la isla durante más de dos décadas producto de la voluntad norteamericana, ha dado paso a una etapa de apertura al mundo y de intercambio en todos los planos. En el segundo semestre de 1986, en La Habana se efectuó una Feria del Libro con la presencia de cincuenta países expositores; una Feria de la Actividad Empresarial a la que asistieron 720 empresarios de todo el mundo; un Encuentro de Cirugía con novecientos delegados en que se revisaron los avances de los cubanos en materia de trasplantes (desde 1970, en Cuba se han realizado 800 trasplantes renales) y en la aplicación del rayo láser con fines médicos; una Bienal de Arte en que se expusieron obras de creadores de los cinco continentes; la octava versión del Festival de Cine Latinoamericano, en el que estuvieron presentes Sidney Pollack, Harry Bellafonte, Julie Christie, Gian María Volonté, Jorge Amado, Gregory Peck, Gabriel García Márquez y Francis Ford Coppola, entre otros (sólo en 1986, Cuba produjo dieciséis largometrajes de ficción).



"Estamos en un momento de crítica fuerte, de viraje histórico de la Revolución", afirma Fidel.

- ***Empeñados en un "proceso de rectificación de errores y tendencias negativas" y en un "salto histórico" de su Revolución triunfante, los cubanos conmemorarán —el 26 de julio— el 34º aniversario del Asalto al Cuartel Moncada.***

NO VIVO EN UNA SOCIEDAD PERFECTA...

En medio de este contacto intenso con el mundo, los cubanos están empeñados en un proceso de profundización del socialismo y elevación de la eficiencia económica que tuvo su punto de partida explícito el 19 de abril del año pasado, al cumplirse veinticinco años desde que fue proclamado el carácter socialista de la →

Revolución Cubana, cuando Fidel señaló los principales errores y tendencias negativas detectados en la gestión económica, en los procesos productivos y en el trabajo político-ideológico del Partido Comunista (que en Cuba tiene medio millón de militantes, uno por cada veinte ciudadanos).

"No vivo en una sociedad perfecta / yo pido que no se le dé ese nombre..." había cantado Pablo Milanés, porque los cubanos pueden exhibir muchos logros espectaculares —salud gratuita para toda la población, inexistencia de analfabetismo, 35 mil niños en jardines infantiles en la capital, el proyecto cierto de que en el año 2000 habrá 65 mil médicos en todo el país— pero se dieron la tarea de subir sus metas.

Durante todo el año 86 y lo que va del 87, los cubanos han seguido urgando en este camino y detectando problemas de delincuencia, de ausentismo laboral, de falta de disciplina en el trabajo, de insuficiencias productivas, de deformaciones en el sistema de dirección de la economía, de desinformación y falta de crítica en la prensa ("lo que nos asfixia es no lavar los trapos sucios porque el enemigo se entera", dijo Fidel refiriéndose al papel de la prensa, y agregó: "Ningún enemigo nos va a criticar mejor que nosotros mismos, y eso nos fortalece").

El desafío fue recogido por los Comités de Defensa de la Revolución (una organización vecinal a la que pertenece el 84 por ciento de los cubanos mayores de catorce años y que tiene como tarea la "vigilancia revolucionaria", la lucha ideológica y el apoyo a los órganos locales de poder popular), por las asambleas municipales del Poder Popular (hace diez años que los cubanos eligen mediante voto secreto y directo a sus representantes a esta instancia; el año pasado, el 97,7 por ciento de la población en edad de sufragar participó en esta elección en que Fidel y Raúl Castro fueron reelegidos en sus respectivos municipios); por los sindicatos, las organizaciones de mujeres y jóvenes, y por los diversos niveles del Partido. Se reeditó el movimiento de Microbrigadas para enfrentar el déficit habitacional: un grupo de trabajadores construye viviendas para todo el sindicato mientras sus compañeros los reemplazan en el trabajo. El Estado pone los materiales y la asesoría técnica. Durante 1987, las Microbrigadas construirán en La Habana diez mil viviendas, cincuenta jardines infantiles, doce escuelas, diez policlínicos y 600 consultorios.

Se revitalizó el trabajo voluntario "como elemento formador de conciencia". Dos millones de cubanos se movilizaron en noviembre pasado para participar en jornadas de este tipo denominadas "Domingo Rojo".

Durante un congreso de los periodistas cubanos, en octubre del año pasado, Fidel llamó a "no olvidar jamás que nuestras metas son más elevadas y más ambiciosas que construir el socialismo. Nuestra meta es construir una sociedad mucho más justa que el socialismo, es construir el comunismo". Y añadió: "Estoy seguro de que en esta noble causa, en este esfuerzo, en la lucha por ese camino, junto al Partido, en la vanguardia, estará nuestra prensa revolucionaria". E instó a los periodistas "a ejercer la crítica contra todo lo mal hecho" y a criticar, investigar e informar "hasta que realmente los problemas se aclaren o se resuelvan". Después del Congreso comenzaron los cambios en algunas direcciones de medios de comunicación y también —aunque tímidamente— en los contenidos, especialmente de la televisión.

Respecto del área económica, Fidel dijo que en el proceso cubano ha habido "errores de mercantilismo, de economicismo, la tendencia a olvidar que el socialismo lo tienen que construir los hombres y no los mecanismos, que el factor político y el de conciencia del hombre son fundamentales", y recordó que "la construcción del socialismo y del comunismo es, fundamentalmente, un trabajo político, revolucionario, educativo, además del desarrollo de la base material, de las fuerzas productivas".

Se suprimieron los mercados libres campesinos —que habían frenado el desarrollo de las cooperativas agrarias— y en los medios de comunicación aparecieron denuncias sobre casos de corrupción, conductas deformadas y negligencia en niveles de dirección y de planificación económica, producto de lo cual volaron algunas cabezas en esos aparatos.

EL SALTO HISTORICO

Durante una reunión del Partido Comunista cubano, a fines de 1986, Fidel señaló que "nadie puede imaginarse que ya todo está dicho, que ya desde el siglo pasado, desde la divulgación del manifiesto comunista, o los libros de Marx y Engels y más adelante de Lenin, todos los problemas están resueltos. Sería antidialéctico y antimarxista creer eso". Dijo que "hay problemas nuevos, problemas tremendos de esta época que corresponde a los partidos revolucionarios y progresistas, a la teoría marxista-leninista enfocar, esclarecer y resolver". Respecto de Cuba señaló: "Una de las peores cosas que nos ocurrió aquí es que se empezó a incurrir en una desviación: la creencia ciega, o que comenzaba a ser ciega, de que la construcción del socialismo es en esencia un problema de mecanismos"; y añadió: "Los mecanismos son instrumentos auxiliares del trabajo político y revolucionario (...) La construcción del socialismo y del comunismo es esencialmente una tarea política y revolucionaria, tiene que ser fundamentalmente fruto del desarrollo de la conciencia y de la educación del hombre".

Los cubanos saben que "no viven en una sociedad perfecta". Aquí, en una concentración en la Plaza de la Revolución, en La Habana.

Hoy, Fidel Castro tiene amigos en todos los continentes.



Durante diciembre último, siete millones de cubanos —son diez millones en total— participaron en un ejercicio estratégico defensivo denominado "Bastión '86. Desde la Punta de Maicillo al Cabo de San Antonio, organizados en zonas de defensa y actuando frente a señales de alarma aérea, detonaciones y oscurecimientos —tal cual lo harían durante una invasión— tropas regulares, milicias, mujeres, ancianos y niños participaron en la construcción de fortificaciones y en la defensa de las fuentes productivas durante una semana de preparación de la llamada "guerra de todo el pueblo". Raúl Castro afirmó en esos días que aunque todo cubano está preparado para enfrentar una invasión "para nosotros, evitar la guerra equivale a ganarla".

A comienzos de enero, en un congreso de los estudiantes cubanos, Fidel mantuvo un diálogo de varias horas con los jóvenes que plantearon descarnadamente numerosos problemas de su



sociedad. "Estamos en un momento de crítica dura, de crítica fuerte; estamos en un momento de rectificación de errores, de lucha contra tendencias negativas, estamos en un momento de viraje histórico de la Revolución", dijo Fidel a su joven audiencia. Aclaró: "Nos estábamos apartando peligrosamente del camino correcto y hemos sabido rectificar". Agregó: "Tenemos muchos, enormes éxitos, pero no sería correcto dejarnos llevar por la complacencia", y advirtió: "No vayan a creer que el socialismo es la mercachiflería esa que inventaron algunos, o ese que obtiene ganancias y rentabilidad robando y ocultando las plantillas infladas... El socialismo es otra cosa". Fidel señaló: "Lo que nos corresponde a todos es meditar y analizar las cosas que no estamos haciendo de manera óptima, profundizar y optimizar nuestro trabajo", y reiteró varias veces la idea de "salto histórico de la Revolución", un salto de calidad en el trabajo revolucionario.

Más adelante dijo: "Hay que rectificar errores, y hay que rectificar los errores que cometamos en la rectificación de los errores".

LOS COSTOS

Los cubanos no han ocultado ni el dolor ni la indignación que les produjo la traición del general de Brigada Aérea, Rafael del Pino Díaz, quien,a bordo de un avión Cessna 402 y acompañado por parte de su familia, atravesó las noventa millas que hay entre su país y Cabo Hueso para pedir asilo en los Estados Unidos. El alto oficial se destacó como piloto de la Fuerza Aérea Revolucionaria durante el intento de invasión norteamericana en Playa Girón y cumplió misión internacionalista en Angola. En los últimos años fue asignado al Museo de la Fuerza Aérea y desplazado del servicio activo por problemas físicos.

Al producirse la deserción, Del Pino —de 48 años— fue presentado ante la prensa occidental como "subjefe del Estado Mayor de las Fuerzas Armadas de Cuba y ex jefe de la Fuerza Aérea". Más tarde debió reconocerse que ésta era una descomunal exageración. Aunque sin duda se trata del oficial militar de mayor jerarquía que ha abandonado Cuba desde el triunfo de la Revolución. Antes, en 1969, el teniente Eduardo Guerra Jiménez huyó también desde la isla hasta Miami, pero diez años después asaltó un avión en vuelo de Nueva York a La Habana. En 1985 otro cubano pidió "refugio" en España y fue presentado como un "viceministro arrepentido". Manuel Sánchez Pérez se llamaba, y había ocupado en realidad un cargo muy inferior como funcionario estatal.

El gobierno cubano informó que el 27 de enero de 1987 Rafael del Pino fue suspendido definitivamente de sus funciones de piloto "a causa de problemas a la vista y sucesivos estados de estrés síquico". En La Habana hubo mitines de repudio al desertor y el hijo de éste —piloto de combate cubano— señaló que le repugnaba la acción de su padre "al igual que la de cualquiera que traicione a la patria, a la Revolución, a Fidel".

Casi un mes después de la deserción de Del Pino, el gobierno revolucionario anunció la destitución y apresamiento de Luis Orlando Domínguez —que hasta ese momento era presidente del Instituto de Aeronáutica Civil de Cuba y miembro del Comité Central del Partido Comunista— por "uso de privilegios y prerrogativas indebidas y utilización de su cargo para gestiones de interés personal". Domínguez —de 42 años— fue secretario de la Unión de Jóvenes Comunistas durante diez años y miembro del Consejo de Estado hasta diciembre pasado, cuando no fue reelegido como representante del Poder Popular.

El propio Fidel Castro, en una extensa intervención televisiva, entregó al pueblo cubano el detalle de una investigación sobre estos dos casos. Dijo que Luis Orlando Domínguez malversó cerca de medio millón de pesos —medio millón de dólares— y usó indebidamente recursos estatales, y que la deserción de Rafael Del Pino fue resultado de "un derrumbe moral e ideológico estrechamente vinculado a una frustración personal". El comandante Castro llamó a "erradicar hasta el último vestigio de tales acciones y tal estilo de vida".

Asumiendo la experiencia de estos golpes, los cubanos se preparan a conmemorar el 26 de julio un nuevo aniversario del inicio de la insurrección armada que culminó con el triunfo de la Revolución. Lo harán mientras llevan adelante un plan económico para este año destinado a ahorrar divisas convertibles y buscar el equilibrio financiero interno —el balance entre los ingresos y los recursos disponibles—. El plan contiene medidas restrictivas que inciden sobre la población —como el incremento por primera vez en dos décadas de las tarifas por electricidad y por locomoción colectiva, y el aumento de algunos precios en el mercado paralelo— y otras dirigidas a los organismos del Estado —a algunos se les cambió la asignación de arroz en sus comedores por la de papas, se redujeron en un 50 por ciento los eventos y reuniones de aparato estatal, se disminuyó en un 20 por ciento la asignación de gasolina para estos organismos. En definitiva un plan de ahorro de recursos materiales y de sustitución de importaciones —diez millones de metros cuadrados de tejido se destinarán a la exportación—.

Cuando Fidel anunció este plan de "medidas restrictivas", afirmó: "Estoy convencido de que vamos bien, de que vamos por el camino correcto. Absolutamente convencido. (...) El desaliento, el derrotismo, es lo único que no cabe en la mente y en el corazón de un revolucionario".

PAMELA JILES

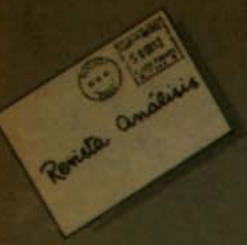

RECONCILIACION Y PAZ

Señor
Juan Pablo Cárdenas
Director Revista ANALISIS
Presente

Señor Director:

Su editorial, N° 181 de ANALISIS, da exactamente en el clavo: enfrentar electoralmente a Pinochet es un absurdo ("contrario y opuesto a la razón; lo que viola las reglas de la lógica; lo que tiene un sentido falso"); quienes pretenden vender tal idea son precisamente los representantes de las fuerzas políticas que en un momento de obnubilación publicitaron, organizaron, financiaron o alentaron directa o subrepticiamente el golpe fascista.

La reconciliación también es un absurdo. Quienes fueron echados de su trabajo o estudio; allanados, vejados, hechos prisioneros de guerra, martirizados, desterrados, sólo por ser allendistas; deshechas sus familias, destruidos sus bienes, a duras penas sobreviviendo, hoy jamás podrán perdonar u olvidar, mientras los victimarios y alcahuetes estén aferrados al poder.

El instinto de vida del pueblo consciente está unido a las víctimas dilectas del terrorismo militar; las alas izquierda de toda la social democracia laica o cristiana están en la Intransigencia Democrática, que ha declarado nula, de nulidad absoluta, todo lo obrado por los facciosos, incluida la deuda externa; intransigencia que han hecho suya los partidos conscientes de izquierda. El pueblo por lo tanto seguirá esperando la oportunidad de poder expresarse, pese a la horrenda presión publicitaria de los partidos que pretenden alejarlo de su propio problema, la cesantía, y distraerlo con una inscripción electoral. El pueblo quiere paz para reconstruir al hombre social, pero no la paz condicionada por cuatro funcionarios públicos que usurparon el poder, sino la paz que el mismo pueblo determine. El hombre de consenso ya está nominado y es indiscutido: el Cardenal Silva. Agrupémosnos todos para detener el caos y volver ordenadamente a la cordura política bajo su presidencia provisional.

El pueblo de Corea del Sur nos está dando ejemplo de práctica política.

J.A. Vera
C.I. 1.394.651-4

¿EN PAZ Y PROGRESO?

Señor Director:

Lo que voy a tratar de interpretar en las más breves palabras posibles es la humillación y degradación que se sufre en los hospitales de nuestro país. Yo soy enfermo cardíaco, con casi tres infartos, jubilado con una miseria por el "tremendo delito" de haber trabajado y entregado mi vida al duro trabajo de las minas, en ese entonces la segunda entrada de divisas del país. Tengo la desgracia de tener que concurrir todos los meses a lo que se supone es un chequeo del estado de mi enfermedad; resulta humillante y degradante tener que esperar cinco horas haciendo colas en las ventanillas para recibir un "timbre" o que le digan que vuelva mañana. Cuando finalmente la última vez llegué donde la doctora que se supone me iba a preguntar por el proceso de mi enfermedad, grande fue mi decepción ya que esta doctora ni siquiera respondió a mi saludo y menos levantó la vista para hacer una pregunta sobre mi enfermedad; solamente se limitó a hacer una receta, en su mayoría eran aspirinas (dicho sea de paso están prohibidas en EEUU y Europa). Pero esto no sería nada, después de hacer nuevamente cola en Farmacia para retirar los remedios y habiendo esperado desde las 10 AM hasta las 14 horas me dicen que no "hay", que vuelva después.

Yo le aseguro, señor Director, que ni el perro de mi casa es tan maltratado cuando lo llevo a un veterinario. Así es como se trata a la gente en los hospitales fiscales, por eso me pregunto si serán igual tratados los privilegiados del Régimen.

A pesar de que con tanta pompa dice en la Alameda y en el aeropuerto de Pudahuel "CHILE AVANZA EN PAZ Y PROGRESO", yo estimo que con esta Dictadura lo único que hemos avanzado es en la deuda externa (ya somos colonia de los EEUU), en la cesantía, el hambre, los crímenes impunes y la corrupción. Las FFAA, que en más de 100 años no habían tenido guerra, ahora están en guerra contra el pueblo. Esas son todas nuestras heroicas conquistas.

J. Sepúlveda
C.I. 3.129.429-Y

COMO PROTEGERSE DEL PINOCHETISMO

Señor Director:

Lo admiro por ser tan valiente, como muchos de sus colegas al escribir LA VERDAD, la cual trae como consecuencia amenazas de desconocidos y salen perjudicados varios de ustedes por informar a la población. Al igual que ustedes yo también quiero informar a la población de las precauciones que ésta debe tener:

Mini Manual del Pueblo

Cómo protegerse del Pinochetismo

Introducción

Debido a tantas muertes y acontecimientos que ocurren en este país y que mantienen hipertensos a todos los chilenos, es necesario que tomemos las medidas adecuadas para PROTEGERNOS del pinochetismo:

Precauciones:

a) No hable alto de política, sobre todo si no está de acuerdo.

b) No levante la mano izquierda por ningún motivo, la encarcelarán.

c) No comente nada con ningún desconocido, generalmente andan de a dos o más, visten blue jeans, bototos, usan pelo bien corto y son peligrosos.

d) Asegure bien su puerta ya que ellos no la golpean. Entran y registran todo, para ver si usted tiene elementos subversivos (no respetan la propiedad privada). Si no encuentran elementos subversivos, ponen sus propias armas y bombas porque vienen preparados.

Conclusiones generales:

Mantenga a mano un recurso de amparo.

Comente con su familia esta situación, para tomar al pie de la letra las indicaciones ya que el pinochetismo acecha.

Analice su situación particular.

Según sus actividades planifique medidas preventivas.

Recuerde que los elementos pinochetistas son sujetos fanáticos, sin doctrina patriótica.

Sándra Contreras
17 años, La Reina

PROPAGANDA DICTATORIAL

Señor Director:

Quiero hacer una observación acerca de algo que me parece, a la vez que pintoresco, muy terrible. Digo "pintoresco y triste" para no caer en un pesimismo que parece ser la tónica de estos últimos años.

Con mucha alegría le conté a una joven amiga que ya me había inscrito en los Registros Electorales. Ella me dijo: ¿Y por quién votaste? Yo traté de explicarle que en ese trámite no se votaba, sino que era para la eventual posibilidad de que algún día hubiera elecciones libres y estando inscrita yo tenía el derecho a votar para elegir, por ejemplo, al Presidente que yo quisiera y no al que me impusieran.

Ella me contestó que de política no entendía nada y que no se metía porque era peligroso.

A lo que quiero llegar es que la propaganda, tanto visual, auditiva o subliminal con que este Gobierno ha "disparado" a los cerebros chilenos durante todo su cruel mandato, ha dado excelentes resultados. Los cerebros chilenos aún no despiertan de su letargo; no comprenden la importancia de inscribirse, como de tantas otras cosas.

De repente no es necesario que Gaete les diga a los profesores que no hablen; o que Cuadra le diga a la gente que los comunistas son malos. Ya estamos condicionados para salivar cuando Pavlov toque la campanilla. El problema es cuando se producen interferencias y al pobre chileno se le pega el dial en la Radio Cooperativa o en la Chilena. No le queda otra que pensar que ha pillado una emisión extranjera, porque esas brutalidades no ocurren aquí. Claro, el pobre acaba de ver 60 minutos y, bueno, ahí se le arma tal confusión que se va a la calle a comprar el diario y resulta que en el kiosco sólo queda La Nación... sí, ese diario que mi abuelita compra cuando salen folletos de tejido, con el resto envuelve las paltas para que maduren luego. Yo le digo: "Use el Fortín, abuelita, ahí maduran luego, se caerán de maduras". Pero no, ella lo colecciona; así no vamos a ninguna parte, con cabezas tan duras.

Volviendo a los Registros Electorales, quiero darles una idea: hay mucha gente que no se inscribirá por el alto costo del carnet de identidad, yo creo que se facilitaría mucho si a la gente se le pudiera sacar, por lo menos, la foto gratis. Esa campaña la

podrían hacer los partidos políticos, medios de comunicación y quien se interese por que todo chileno se inscriba pronto. ¡Con tal que no vuelvan a quemar los libros!

Y por último, con toda seriedad quiero expresar las dudas que tengo sobre esos presuntos enfrentamientos, donde mataron a doce chilenos. ¿Si uno de los asesinados hubiera sido su hijo, su hermano o su padre, no querría usted que antes le enjuiciaran y una vez comprobada la verdad fueran castigados o absueltos? ¿O considera que es normal que se mate a la gente y se les pregunte después? Si esta respuesta es positiva, usted pertenece al 15 por ciento de los chilenos que apoyan a Pinochet. Si su respuesta es negativa, usted pertenece al 85 por ciento de los chilenos que aún creen en la Libertad, Justicia y Democracia.

Olga Andrade K.
C.I. 7.754.992-7

LOS GAP

Señor Director:

En el Nº 178 de la Revista que usted dirige, con buena o mala intención se han publicado conceptos sobre el famoso "GAP".

El autodenominado Eugenio Cáceres, que seguramente una vez capturado y puesto a disposición de la Fiscalía Militar declaró ser "jardinero o mozo" en Tomás Moro 200, ha incurrido en una serie de "errores". Deseo en honor a la verdad aclarar algunos:

1.- Efectivamente, es probable que las armas de puño que poseían estaban inscritas en las Intendencias; pero sin ir más lejos, ¿quién era el Intendente de Santiago?

2.- Se dice que nunca se hizo uso del armamento en forma indebida; le voy a precisar tres casos:

a) Frente a Tomás Moro 200 había un local de alcoholes "Oasis" regentado por dudosos moradores. Una noche alrededor de las 00.00 horas de una fecha que ruego no pregunte, tres GAP y un detective adscrito a la Escolta de Allende, ebrios se dispararon entre ellos. Resultado: un herido grave y otro menos grave.

b) Alrededor de la misma hora, desde uno de los Fiat 125 que hacía su recorrido por los alrededores como "seguridad" dispararon trece cartuchos 9 mm. a un grupo de jóvenes que venían caminando por la Rotonda Tomás Moro y cuyo atentado fue garabatear al conductor por tirarles el auto azul encima, resultando un herido gravé en las piernas, trasladado al Hospital El Salvador.

c) Es de todos sabido que en una borrachera uno de ellos, por rencillas personales, le disparó una Colt 45 al chofer personal de Allende, dejándolo inválido al recibir la bala en la columna.

d) El periodista Emilio Bakit fue testigo y víctima del matonaje de estos individuos cuando a la entrada de La Moneda fue atacado por estos valientes que se ampararan en las faldas del compañero Presidente y si no es por el entonces teniente de Carabineros José A. González G. (ya fallecido) algo más de algunas lesiones hubiera recibido.

e) El personal del GAP que quedaba de Guardia en Tomás Moro estaba integrado a lo menos por 15 individuos de mala calaña que portaban fusiles A.K. 47, eso lo vi con mis ojos cuando se paseaban por los techos y parte superior del garaje que daba a la Tenencia Tomás Moro. En la misma foto por ustedes publicada sale el compañero Presidente con un AK, el GAP del lado sale con otra en posición de preparar otra y detrás del doctor se ve claramente otro más.

Los GAP que llegaron en número de aproximadamente 25 en camionetas doble cabina C-10 y Fiat 125 a La Moneda como refuerzo a cargo de "Bruno" llevaban todos este tipo de armas, salvo los detectives comprometidos con el Presidente que portaban pistolas ametralladoras Walther del Servicio.

f) Se dice que el compañero no hacía distinciones entre él y sus GAP. ¿Por qué había dos clases de rancho el 11 de septiembre en Tomás Moro? Para la familia pollo y arroz y para los GAP porotos con tallarines.

Pienso que sería conveniente para un reportaje exacto interrogar al ex mayor de Carabineros de apellido Concha Castillo, al teniente Muñoz y Ferreto (ambos dados de baja) y al coronel de apellido Martínez, quienes por disposiciones superiores, hacían instrucción al GAP en los actuales terrenos del Polígono de Carabineros en La Reina y cuyas fotos hablan por sí solas. Lo que ellos digan puede aclarar a más de algún iluso que haya creído que, según lo expuesto por el señor "Eugenio Cáceres", eran poco menos que angelitos víctimas de la propaganda fascista.

Gonzalo Campos Lira
5.325.616-8

¿VOTAN LOS EXILIADOS?

Señor Director:

Le escribimos para hacerle una consulta que también hemos elevado a través del Consulado de Chile en Buenos Aires.

Nosotros somos exiliados desde hace casi 14 años en virtud de una resolución administrativa del Gobierno. Sin el menor ánimo de explotar la alta sensibilidad ciudadana respecto al drama del exilio, no podemos dejar de mencionar la dureza de un castigo de casi 14 años, sin plazo fijo de término, para quienes no hemos podido siquiera defendernos de las acusaciones que supuestamente justificarían estas medidas.

Sin embargo, el motivo de estas líneas hoy es otro: queremos inscribirnos en los registros electorales. Y por eso deseamos consultar a usted cómo podemos hacerlo quienes vivimos en el exterior, no por nuestra voluntad sino por una disposición administrativa que, suponemos, no puede primar sobre los derechos que nos entrega la Constitución y la ley.

El problema es vital para nosotros. Porque de consagrarse nuestra imposibilidad de inscribirnos, se estaría consagrando una nueva sanción, adicional a aquella del exilio: el impedirnos ser ciudadanos chilenos.

Sabemos que el tema inquieta a muchos de los cientos de miles de chilenos que viven en Argentina. Más aún en un país como éste, en el cual las migraciones española, italiana, francesa y uruguaya, por citar algunas, ejercen su derecho a voto e incluso se hace campaña por los medios argentinos. ¿Es que los chilenos seremos la única comunidad extranjera de Argentina interdicta de sus derechos ciudadanos en su país de origen? ¿Es que los exiliados —migrantes forzados— somos además exiliados de los registros electorales y la ciudadanía?

Denise Pascal Allende
de Chadwick
C.I. 4.559.965-5

Oscar Guillermo Garretón P.
C.I. 4.660.262

Buenos Aires

buen diseño
+ calidad
+ servicio

muebles SUR

atencion especial en nuestros dos grandes locales:
JOFRE 227
PROVIDENCIA 1214

IDALO EN SU KIOS
DESDE EL JUEVES 16

ESPECIAL DE analisis

Historia apasionante y amena de los hombres y mujeres que cambiaron el curso de la historia actuando desde la sombra. Sus acciones los llevaron muchas veces a la muerte, pero algunos de ellos no fueron responsables de los delitos por los que fueron ejecutados.

LOS GRANDES ESPIAS



Mata Hari

- *Dr. Sorge, el espía del siglo.*
- *Mata Hari, un mito.*
- *Cicero, camarero genial.*
- *La Orquesta Roja.*
- *Kim Philby, doble agente.*
- *El drama de los Rosenberg.*
- *Los espías atómicos.*



Richard Sorge





Ethel y Julius Rosenberg.

ESPECIAL DE
análisis

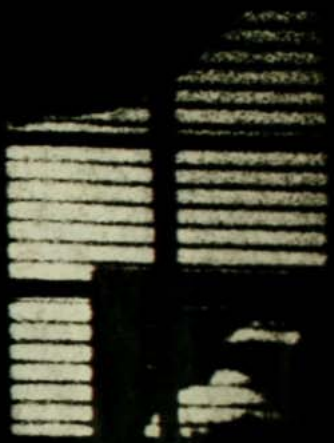

LOS GRANDES ESPIAS

- *Dr. Sorge, el espía del siglo.*
- *Mata Hari, un mito*
- *Cicero, camarero genial.*
- *La Orquesta Roja.*
- *Kim Philby, doble agente.*
- *El drama de los Rosenberg.*
- *Los espías atómicos.*

...es verdad!

o dijo Cooperativa.

Es lo que dicen cientos de miles de chilenos cuando se refieren a los hechos que suceden en nuestro país. Es el sello de la verdad, conquistado por una radio que está en todos los frentes informativos. Cooperativa describe lo que pasa y entrega todas las opiniones, para darlas a conocer en más de 7 horas de noticias diariamente.

Saber la verdad es su derecho.
Decirla es nuestro deber.



Radio Cooperativa

UNA RADIO DE VERDAD

Las huestes del silencio



Las fronteras de este amplio reportaje sobre las actividades de espionaje y contra-espionaje, son meditadamente desactualizadas. Abarcan un período de tres grandes conflagraciones: la I y la II Guerra Mundial, y la Guerra Fría, que tuvo un saldo ampliamente menor en términos de víctimas a pesar de ser más extensa en el tiempo.

La razón para establecer estos hitos estrechos, considerando que el espionaje proviene casi desde la noche de los tiempos y en los días que corren mantiene y amplifica su vigencia, es por un lado que en la antigüedad la práctica del espionaje era más una cuestión de estados imperiales con cierta prescindencia de los seres individualmente considerados, y por otro lado, que hoy estas formas de conspiración están manejadas a través de máquinas sin alma que substituyen muchas veces a los hombres de carne y hueso.

Es precisamente en este período reducido, que arranca con el siglo y cierra algo más allá de la década de los sesenta, donde el protagonismo recae en el agente, en el individuo de alguna manera desquiciado que ama el peligro y lucha por ideales, no importa que en algunos casos sean dudosos.

Hubo y también existen hoy en mayor medida, de seguro por el escepticismo que provocan las ideologías, hombres y mujeres que espían por dinero, mercenarios que un día están al lado de una causa y mañana pueden estar en otra situada en las antípodas. Mas en esta historia que contamos, la mayor parte de ellos arriesgaron su vida por la patria, por un ideario o en último análisis por un afán de aventura.

El ámbito de acción del espía es casi siempre la penumbra, la calle oscura y las habitaciones sin identidad. Para quienes realizan esta actividad por un ideal, no hay más recompensa que un tácito agradecimiento, porque raramente sus mandantes están dispuestos a reconocer alguna asociación con ellos, y sólo en casos excepcionales son honrados por su nación. El error significa la muerte o la presión.

Esta historia apasionante de recopilación que en esta oportunidad presentamos, tiene muchos de los ingredientes de la novela, pero corresponde a hechos reales, a veces gloriosos y, en la mayoría de los casos, penosos. Eso sí, jamás aburridos.

ESPECIAL DE analisis

Este número especial de ANALISIS es editado por la Sociedad Periodística Emisión Ltda. Se autoriza su reproducción total o parcial señalando la fuente.

Manuel Montt 425 - Santiago - Chile
Fono: 2234386 - Casilla 139-T

Presidente del Directorio
Fernando Castillo Velasco

Directorio
Ignacio Balbontín, Juan Pablo Cárdenas, Jaime Hales, Patricio Hurtado, Duncan Livingston, Manuel Sanhueza, Carlos Santa María, Belisario Velasco.
Coordinador Editorial: Roberto Celedón.

Director:
Juan Pablo Cárdenas

Representante Legal
Carlos Santa María.

Editor Número Especial
Edwin Harrington

Colaboraron en este número:
Carlos Boker, María Eugenia Camus, Carlos Ossa y Juan Domingo Silva.

Producción
Paulina Mora

Diseño Gráfico
Rodrigo Squella

Impreso en Editorial Antártica S.A., que sólo actúa como impresora.



Para evitar el espionaje, los alemanes de la Gran Guerra empadronaban a los habitantes de algunas de las ciudades conquistadas.

Espías de la guerra del 14

Todavía sin perfeccionar, el espionaje destacó la mayor parte de las veces a mujeres que actuaron con valor y astucia al servicio de sus países.

Aunque el espionaje es tan antiguo que se dice comenzó cuando Dalila cortó el cabello a Sansón, fuente de poder de su fuerza, siendo por ello premiada "con muchas piezas de plata" por los filisteos, las técnicas de esta conspiración no estaban muy adelantadas en la I Guerra Mundial. Se calcula que durante esta conflagración actuaron al servicio de las diversas partes en litigio unos 45 mil espías, de los cuales unos mil terminaron mal: fusilados, ahorcados, linchados o puestos fuera de este mundo por otros medios violentos.

Los "estelares" de la Gran Guerra fueron Mata Hari y Lawrence de Arabia, que han dado para libros, películas y folletines, pero los hubo muy efectivos como la denominada "Fräulein Doktor", agente alemana cuyo nombre real no pasó a la posteridad. Se hizo llamar indistintamente Anne Marie Lesset y Elizabeth Schragmüller, pero sus méritos fueron reconocidos extraoficialmente al punto que sólo una orden de Hitler impidió a mediados de la década del '30 que el cónsul alemán asistiera a sus funerales en Suiza.

Desde su sede en Amsterdam, Fräulein Doktor se las arregló para montar una muy eficiente organización de mujeres que informaron sobre todos los movimientos de la flota inglesa. El expediente era simple. Dos de sus agentes, que se hacían pasar por comerciantes en cigarros, despachaban desde puertos británicos telegramas como éste: "Envíe 3 mil Coronas y 8 mil Habanos", que indicaban que tres acorazados y ocho barcos de guerra estaban zarpando desde el puerto de despacho de los cables. No duró mucho, porque la Inteligencia inglesa consideró que sus marinos fumaban menos y no puros, sino cigarrillos.

Fräulein Doktor persistió y obtuvo muchos otros éxitos. En 1929 fue internada en una clínica suiza por uso excesivo de drogas y años más tarde murió. Ella tenía una opinión despectiva de Mata Hari a la que consideraba una fábula.

Hubo otros menos aptos, a pesar de que su actividad era precisamente la del espionaje militar. Se hizo célebre un informe despachado en 1900 desde Tokio por el Agregado Militar ruso, Wannowsky, donde juzgaba a las FF AA niponas:

"El ejército japonés dista mucho de haber salido del estado de desorganización que forzosamente ha de atravesar todo ejército. Han de transcurrir muchos años y tal vez siglos hasta que el ejército japonés asimile las bases morales sobre las que descansa la organización de todo ejército europeo".

Y en 1901 añadía esta otra perla:

"La escasa movilidad de las baterías se acerca algunas veces a lo cómico. El mando es débil y carece de toda iniciativa. Contra tal ejército, un destacamento de caballería provisto de artillería, procediendo con alguna resolución y rapidez, alcanzaría un éxito decisivo".

Cuando este singular informe fue contrastado con la práctica resultó un desastre. Rusia peleó con Japón en 1905 por la posesión de Corea y Manchuria. Debió aceptar un tratado, después de la derrota que le significó perder Port Arthur, en tanto que Japón se quedó con Corea, y Manchuria le fue devuelta a China.

ASTUCIA Y TEMERIDAD

No todos los uniformados dedicados a las labores de espionaje eran tan obtusos como el Agregado Militar ruso en Japón. Casi insuperable fue Robert Werner, un espía alemán que en lugar de ser conducido ante un pelotón de fusileros, recibió la oferta de una subida suma por sus servicios... de manos de sus propios espiados.

Werner suplantó con toda audacia a un auténtico capitán White, del 12° Regimientos de Voluntarios Canadienses, caído en Turnhout. Provisto de su documentación, Werner se instaló en un departamento de Regont Park en Londres y asumió el cargo en el mismísimo Ministerio de Guerra inglés.

Desde allí despachó información de primera agua y cuando hasta su departamento se hizo presente el coronel



Edith Cavell, honrada hasta hoy en Europa por su heroica actuación en la Guerra del 14. Su ejecución por los alemanes provocó repudio mundial y fue considerada un grave error sicológico.

Jackson, jefe de personal del Ministerio, para enrostrarle que era un espía alemán, Werner se le rió en la cara y le preguntó: **"¿Y Ud. pretende decirle a sus jefes que durante un mes tiene bajo contrato a un espía alemán?"**.

Habría sido un escándalo y un desprestigio. Jackson le ofreció a nombre de sus mandantes 50 mil libras esterlinas para que saliera silenciosamente de Inglaterra. Werner aceptó para ganar tiempo, pues sabía que esa misma noche habría un ataque aéreo por zepelines alemanes.

Jackson dejó a un soldado para que custodiara al espía a fin de concretar con sus jefes del Ministerio la operación. Cuando el bombardeo se produjo, Werner hizo creer a su custodia que era piloto y debía ir hasta el aeropuerto de Croydon. Se deshizo en el camino del guardia, abordó un avión de caza y regresó al frente alemán en Bélgica. Fue condecorado por servicios distinguidos.

No todos tuvieron tanto éxito. En su última carta el teniente de reserva de la Marina alemana, Karl Hans Lody, escribió con objetividad: **"El Consejo Supremo de Londres me ha condenado a muerte por complot de guerra y mañana seré fusilado en la Torre. He tenido jueces ecuánimes, que me harán fusilar como oficial y no como cualquier espía"**. Este honor dudoso le fue dispensado el 6 de noviembre de 1914.

NO CONFIE EN LAS RUBIAS

El Servicio Secreto de Gran Bretaña tuvo en una agente denominada Miss Boston a una de sus mejores cartas. Se hacía llamar indistintamente Grace Flaherty o Dagmar Sorensen, según el rol que determinara actuar.

Cuando Berna era un nido de espías de todos los pelajes, el servicio inglés recabó una acción de Miss Boston. Se deseaba descubrir qué hacía por allí un aristócrata italiano llamado Giulio T., acreditado en su embajada, pero sospechoso de informar a Alemania.

La hermosa agente rubia llegó a Berna como sobrina del Embajador británico y se ingenió para que el joven Giulio T. se le acercara para trabar amistad. Tras varias salidas juntos, un día el italiano le confesó que estaba en un apuro: había perdido 40 mil francos en el juego y no tenía cómo cubrirlos.

Miss Boston puso a su disposición su chequera, previo franqueo entre ambos. Ella le hizo saber muy confidencialmente que era integrante del Sinn Fein, movimiento por la liberación de Irlanda y, por consecuencia, enemiga a muerte de Inglaterra. Necesitaba ayuda para actuar en este sentido.

El inocente Giulio T. se sinceró también relatándole que era de origen



Un espía austriaco es capturado por "carabinieris" italianos en la Primera Guerra Mundial. La foto es de 1915.

croata y agente alemán, la llevó a los lugares donde tenía sus equipos de transmisión. Fue su último error. Cuando regresó a Milán y se reunió con sus cómplices, a instancias del cónsul inglés la policía italiana los arrestó y tras un juicio sumario, fueron condenados a muerte y fusilados.

Una de las heroínas de la I Guerra Mundial fue Edith Cavell, nacida en el condado inglés de Norfolk, a quien la conflagración sorprendió en Bélgica. Allí se presentó a trabajar como voluntaria para enseñar a las muchachas belgas su profesión: la enfermería. Cuando Bélgica cayó en manos alemanas, Cavell se hizo cargo del Instituto Berkendael para atender a los heridos de cualquier nacionalidad.

No era su única labor, también trabajaba con la Resistencia haciendo cruzar a los prisioneros aliados hacia Holanda.



La gran francesa Emilianne Moreau recibe la Legión de Honor por su audacia y heroismo.

Más de doscientos soldados salieron del infierno montado por el general Von Kluck, por su mediación. Como ésta era una situación recurrente, los germanos apostaron agentes entre los heridos. Uno de ellos la descubrió.

A pesar de la conmoción mundial que se produjo, Edith Cavell fue condenada a muerte y fusilada a las dos de la mañana del 7 de octubre de 1915. No fue una idea feliz. Un oficial del Estado Mayor alemán confió en privado a un historiador: **"Este ha sido uno de nuestros más grandes errores. No pudimos concebir un acto más impopular"**.

Los franceses tuvieron también una mujer galardonada con las más altas distinciones: Emilianne Moreau, considerada una de las más grandes heroínas de su país. Comenzó cuando era una muchachita de 16 años y se convirtió en una pesadilla para los alemanes en su región natal de Normandía. Ayudó con un valor y un temple ejemplar a las tropas francesas en el difícil período que fue la Gran Guerra para su país.

Tenía las dotes clásicas de las elegidas: hermosa, inteligente, astuta y con una decisión pasmosa. Se convirtió en una leyenda en labores de agente. Los alemanes ofrecieron pagar altas sumas a quien la denunciara, pero nada obtuvieron. A los 17 años obtuvo la Cruz de la Guerra de su gobierno y dos condecoraciones más al valor otorgadas por el gobierno inglés. Años más tarde fue agraciada con la Legión de Honor.

Durante la ocupación alemana en la II Guerra Mundial, Moreau volvió a la carga y organizó en Calais la Resistencia, reconstituyendo la Federación Socialista. Más tarde debió huir hacia el sur de Francia acosada por el contraespionaje alemán. Fue secretaria general de las mujeres socialistas hasta 1946, diputada y delegada ante las Naciones Unidas. ■

MATA HARI:

¿Espía o víctima?



Mata Hari en el esplendor de su belleza y éxito artístico y social, en 1912. Cinco años más tarde sería ejecutada por espionaje, aunque nadie cree que lo fue en serio.

Todos los hechos mueven a pensar que la célebre bailarina-agente de Alemania no fue otra cosa que un timo creado por los franceses para justificar la campaña desastrosa de 1917.

«Era un petardo", comentó refiriéndose a Mata Hari, una de las más famosas espías de la historia, la agente denominada "Fraulein Doktor", desconocida para casi todo el mundo pero sí la espía más eficaz de Alemania durante la I Guerra Mundial. Marthe Richard, otra célebre informante francesa, declaró que ella "pudo atestiguar en su favor, pero no fue llamada al juicio".

Un documento militar alemán capturado después de la Gran Guerra sostiene, en cambio: "Hizo mucho por Alemania. Ejerció las funciones de correo para los oficiales de nuestro Servicio Secreto diseminados en el extranjero. Les llevaba fondos, instrucciones, órdenes, recibía comunicaciones, transmitía lo que era esencial...".

De existir este documento de incierta procedencia, debió ser apócrifo, porque a la luz de las informaciones de hoy esta mujer singular nacida como Margaretha Geertruida Zelle van der Meulen, cuyo nombre de batalla fue Mata Hari, realizó en vida no más allá de una parodia de espionaje tanto para los alemanes como para los franceses. Los historiadores serios creen que fue ejecutada en Vincennes por orden del Deuxiéme Bureau (Servicio Secreto francés) sólo para distraer a la opinión pública tras el desastre sufrido por el ejército galo en 1917.

Nada de todo esto, sin embargo, disminuye la celebridad histórica alcanzada por esta mujer hermosa, quien sólo vino a cosechar trágicamente la entremezclada cadena de mentiras con que rodeó su vida desde que abandonó su Holanda natal.

Margaretha Zelle nació el 7 de agosto de 1876 en la ciudad holandesa de Leeuwarden. Era hija de Adam Zelle, propietario de la más elegante sombrerería de la pequeña ciudad. Su madre se llamó Antje van der Meulen. Papá Zelle, que solía usar sombrero de copa y un elegante chaleco pespunteado, gustaba de ser llamado "El Barón". Probablemente esta fijación movió más tarde a Margaretha a creer sus propios cuentos: que era hija de un brahaman, una sacerdotisa nacida en la India, que bailaba por recogimiento y fe ya que la danza la aprendió en los templos sagrados, que se casó tempranamente con un oficial inglés de ascendencia noble, todo esto mientras cada vez que consideraba propicio dejaba caer al piso puntualmente los siete o más velos con que se cubría cada vez por menos tiempo.

La verdad es que contrajo matrimonio con un mediocre oficial británico que se ganó la dudosa lotería de recibir una carta de una tal Margaretha Zelle, quien se ofrecía a conocerlo tras leer en un diario de La Haya un anuncio puesto, en broma, por un amigo de Rudolph Mac Leod, el oficial en cuestión. Como Mac Leod no era precisamente un dechado de virtudes —38 años, gordo, feo, calvo, diabético, reumático y sin un peso—, un compañero insertó un aviso clasificado para ofrecer esta ganga. La pobre Margaretha, en ese entonces con sólo 17 años, tras haber muerto su padre "el barón" Zelle y estar al cuidado de un tío que se escandalizaba mucho con las actitudes atrevidas de la muchacha, se decidió a contestar y dio rienda suelta a su muy fértil imaginación pintándose como huérfana, hija de nobles y rica heredera.

Mac Leod hizo una cita con ella en el Museo de Amsterdam y casi sufrió un síncope por la belleza de la joven. Ella también, pero exactamente por lo contrario. De allí en adelante la vida de Margaretha Geertruida varió substancialmente.

"OJO DE LA MAÑANA

De una fantasía exuberante, Margaretha proyectó para sí una vida bastante más confortable que la ofrecida por el señor Taconis, su conservador tío avecindado en La Haya. En algún sentido lo logró, pero no fue por mediación del oficial Mac Leod, quien había pasado 20 de sus 38 años en la India sin subir casi de grado. Su único mérito conocido



Viaje hacia la lejana isla de Java, que no le representó a Mata Hari más que desdichas. Su hijo fue envenenado y su marido la aburría. Ella está sentada al extremo izquierdo y el oficial Mac Leod, su esposo, es el segundo de pie a su espalda.

eran dos medallas de condecoración, que nunca se supo muy bien si las ganó por valor en el combate o por años de servicio.

Como era previsible, la ambición de la joven holandesa chocó con la roma imaginación de Rudolph Mac Leod, quien fue trasladado en 1897 —casi dos años después del matrimonio— a las Indias Orientales. Ese mismo año había nacido el primer hijo, Norman John. Un año después vino Jeanne Louise, llamada Non.

Mac Leod sirvió primero en Ambarawa y después en Toempoeng y Medan, todo esto en Java. En la última ciudad muere envenenado el pequeño Notman, de dos años. Se dijo que la causa fue la venganza de una criada que —nadie sabe cómo— Mac Leod logró seducir.

La pérdida unió circunstancialmente al matrimonio, que en 1902 regresó a Europa a insistencias de Margaretha. Mac Leod debió abandonar el uniforme, pero ya sin él se le observaba aún más vulgar y falto de gracia.

El matrimonio se quebró definitivamente en Holanda. Margaretha pasó por la humillación de leer en un periódico que su ex marido publicaba un anuncio declarando que no se haría cargo de sus cuentas, de modo que recomendaba no darle crédito.

Tras un breve paréntesis en casa de su tío el señor Taconis, Margaretha viajó a París a mitigar sus pocas penas. No le fue bien, a pesar de sus esfuerzos y osadía para inventar una historia tras otra. Pero volvió a intentarlo en 1904 y de pronto encontró al mecenas perfecto en un coleccionista de obras de arte apellidado Guimet. Se dice que fue este rico comerciante quien la bautizó Mata Hari, que quiere decir algo así como "Ojo de la mañana". En verdad ella tenía ojo de águila, pues a sus talentos visibles unía un enorme sentido de la fabulación. Ello acompañado de don de convencimiento, porque pronto tiene de cabeza a los periodistas parisienses persiguiéndola para que les relate todo sobre sus antepasados que le legaron el arte de la danza.

En verdad más que mostrar estas artes Margaretha exhibía con ninguna inhibición su bien conformado cuerpo. Guimet habilitó el segundo piso de su Museo de Arte Oriental para presentar a la mejor de sus joyas. Instaló una especie de templo hindú sostenido por ocho columnas donde Mata Hari caracoleaba desprendiéndose de sus velos.

Actuó en el teatro Trocadero con bastante éxito. Luego fue apoderada por uno de los empresarios más influyentes de París, Gabriel Astruc, quien logró para ella contratos en el Olimpia, en la Opera de Montecarlo e incluso en la Scala de Milán.

Cuando estaba en la cumbre apareció



Un cartel de la época anuncia la presencia de Mata Hari como figura principal del Trianón de la ciudad de Palermo.

de nuevo el desagradable señor Mac Leod para exigirle formalmente el divorcio. Mata Hari, ahora con poder, pretendió resistirse, pero el ex oficial británico tuvo la delicadeza de hacerle mostrar por medio de su abogado una foto de ella autografiada a un amigo donde aparecía desnuda. Esto la convenció.

GLORIA Y ¿ESPIONAJE?

En muy poco tiempo está en la cumbre. Son los vivaces años de la Belle Epoque cuando la alta burguesía venida desde todos los lugares del mundo derrocha el dinero. Y Mata Hari no es precisamente enemiga del dispendio y la fortuna. Un industrial holandés saca a la venta los cigarrillos en caja metálica Mata Hari, donde su efigie clásica del sostén recamado de joyas, el cinturón cuajado de piedras preciosas, las pulseras exóticas que ella se encarga de pregonar son parte de la herencia de sus antecesores hindués y, en fin, más que otra cosa lo que no cubre, la convierten en figura internacional.

Sus amantes son diversos, pero todos tienen una característica en común: son millonarios. Un alto oficial del Segundo Regimiento de Húsares de Wesfalia, de apellido Kiepert, terrateniente poderoso por añadidura, alquila para ella un estupendo piso completo en la calle Nachosstrase de Berlín. Para mostrar fidelidad, Mata Hari lo acompaña cuando va de maniobras a Silesia. Los ojos de los Servicios Secretos de Inglaterra y de Francia mantienen sus ojos sobre la bailarina seudo oriental, porque es también el período llamado de la Paz Armada.

Es la gran figura del momento, pero no obstante eso fracasa cuando intenta ingresar en el Ballet Ruso y luego en la Opera de Berlín, compañías en las cuales la desnudez no es equivalente al talento. Pero aún le quedan recursos y amistades poderosas. Consigue un contrato con el director del Metropol Theater, en la Behrenstrasse de Berlín. Deberá debutar allí en septiembre de 1914. Unos oscuros servios tienen la mala idea de asesinar en junio al Archiduque Francisco Fernando del Imperio Austro-Húngaro y un mes después estalla la I Guerra Mundial.

Mata Hari queda momentáneamente atrapada en Berlín de donde logra salir a través de sus amistades hacia París, pero cuando quiere abandonar la Ciudad Luz se producen extrañas interferencias. Consigue un salvoconducto con el cónsul holandés.

Ya no es la joven bailarina oriental, sino la fogueada artista de la danza. Tiene 38 años, pero conserva un encanto maduro que ella confía ha de seguir dándole frutos. En su país natal reedita sus éxitos, pero echa de menos París. Alegando que debe viajar allá para recuperar joyas y otras pertenencias, obtiene una visa. Mas, cuando solicita igual autorización en Inglaterra, desde Londres le anuncian abruptamente que "las autoridades británicas tienen razones para considerar indeseable la entrada de la dama que mencionan Uds. en su telegrama 74", reza la nota llegada a La Haya.

¿Y por qué indeseable?

Nunca lo clarificó Scotland Yard y los antecedentes pesquisados por su biógrafo más serio —Sam Waagenaar— determi-


La pseudo bailarina oriental en una de sus poses características y todo lo desvestida que le permitían

nan que la Inteligencia inglesa nunca logró reunir pruebas fehacientes sobre acciones de espionaje de Margaretha Zelle. Ello no le impidió prevenir al **Deuxième Bureau** sobre presuntos contactos de Mata Hari con el espionaje alemán.

La bailarina famosa no se preocupó mayormente por esta situación. Llegó desde Holanda a Madrid el 27 de mayo de 1916 y menos de un mes después estaba en París. Por todas las apariencias no para espiar, sino porque se había enamorado. El centro de sus afectos era Vadime de Massloff, un oficial ruso destacado en una posición militar en Vittel.

Para llegar allá requería autorización especial y en medio de su embriaguez amorosa, pues parece ser efectivo que por primera vez se enamoraba realmente, solicitó el permiso a través del Capitán Ledoux, Jefe del Servicio de Inteligencia francés. No fue una buena idea, porque Ledoux ya estaba prevenido por el contraespionaje británico y ninguno de los encantos que fuera capaz de desplegar Mata Hari lo convencería de otra cosa.

Ledoux le propuso que espiara en favor de Francia y Mata Hari aceptó, eso sí exigiendo un millón de francos para empezar a conversar. Ella está obsesionada por su oficial ruso y sólo piensa en reunir una buena dote (en ese tiempo se usaban esas cosas) para casarse con De Massloff.

Ledoux le hizo creer que aceptaba. Que por supuesto la autorizaba para viajar a Vittel para pasar dos semanas con su afortunado galán, pero luego debería dirigirse a Bruselas para conseguir lo que él necesitaba: buena información.

A partir de ese momento un lazo invisible comienza a ceñirse alrededor de su hermoso cuello. Mata Hari viaja a Holanda vía Londres para marchar después a Bélgica sin despertar sospechas, pero en la capital británica es apresada. Para los ingleses, frente a los cuales de seguro jamás hizo su número de los siete velos, ella no es Margaretha Mac Leod, como sostiene, sino Clara Bendix, una conocida espía alemana.

Margaretha reclama inútilmente que se trata de un error. Que trabaja para Francia y que el Capitán Ledoux dará fe de ello. Ignora que difícilmente Ledoux reconocerá haberla empleado como espía, porque eso ofendería a los ingleses que la denunciaron en connivencia con Alemania. Niega siquiera conocerla.

Se le permite abandonar Inglaterra, pero sólo para dirigirse a España.

FUSILADA AL AMANECER

En Madrid seduce fácilmente al Agregado Militar de la Embajada de Alemania, von Kalle, y nada le cuesta obtener valiosa información, que no tarda en despachar a París a su mandante Ledoux. Está convencida de hacerlo muy bien, pero extrañamente no recibe respuesta alguna.

Fastidiada viaja a París para reclamar de esta situación al Jefe de Inteligencia, quien sesgadamente le da explicaciones ambiguas, pero le permite visitar de nuevo a su amado De Massloff. Ledoux está preparando mientras tanto la acusación, que es encargada al capitán Bouchardon. Se trata del juicio denominado "el Estado contra Zelle-Mata Hari".

El 13 de febrero de 1917 el jefe de la Policía de París, Priet, ingresa intempestivamente en la elegante habitación de Mata Hari en el Elysée Palace y con voz pareja le lee:

"La mujer Zelle Margaretha, conocida como Mata Hari, con residencia en el Hotel Palace, de religión protestante, nacida en Holanda el día 7 de agosto de 1876, de cinco pies y cinco pulgadas, es acusada del delito de espionaje, de complicidad e inteligencia con el enemigo, al tratar de ayudar a éste en todas sus operaciones militares.

A renglón seguido es conducida a la prisión de Saint-Lazare, donde se la recluye en una sombría celda hasta conocerse el resultado del juicio militar que se sigue en su contra.

El anciano abogado Clunet desarrolló toda clase de esfuerzos para evitar el ajusticiamiento, incluyendo un ridículo intento de hacer creer que estaba embarazada por él mismo, lo que hizo reír a carcajadas a Margaretha. Pero a las 6.15 de la mañana del 15 de octubre de 1917 un coche recorrió las calles silenciosas de la ciudad de Vincennes. De él descendió la hermosa holandesa del brazo de la hermana Léonide, quien la acompañó en su última noche.



El momento dramático del fusilamiento de la supuesta espía llamada Margaretha Zelle, más conocida como Mata Hari. En ese momento supremo se comportó con valor y dignidad.

Valerosa, Mata Hari le dijo a la monja: "Abráceme rápido y déjeme ahora. Adiós". El periodista inglés Henry G. Wales, de la International News Services legó para la posteridad un reportaje clásico que comienza con un lead impecable:

"Mata Hari, que en javanés significa "Ojo de la Mañana", ha muerto. Fue fusilada por un pelotón de zuavos en el Cuartel General de Vincennes. Murió haciéndole frente a sus ejecutores y sin vendaje sobre los ojos. Geertruid Margaretha Zelle, nombre verdadero de la bella bailarina holando-javanesa, apeló ante el Presidente Poincaré para que se suspendiera temporalmente la ejecución".

Narró después cómo se preparó Mata Hari para morir, enfundándose unas medias de seda negra, con zapatillas de tacones altos, una amplia capa de terciopelo y sobre todo esto un kimono de seda. Luego de trenzarse el cabello, se colocó un amplio sombrero negro de alas amplias y anunció que "estaba lista".

"Mata Hari no murió como las estrellas de cine. No alzó sus manos ni se desplomó de inmediato", escribe Wales. "Por el contrario, parecía sufrir un colapso (...). Por una fracción de segundo pareció que tambaleaba sobre sus rodillas, mirando fijamente a los que le habían quitado la vida. Entonces cayó hacia atrás, doblándose por la cintura y con las piernas plegadas por debajo del cuerpo. Quedó yacente hacia el sol..." ■

Lawrence de Arabia

As de espías en medio oriente

Nunca se ha podido desentrañar el enigma planteado por este hombre singular: rey sin corona de los árabes en la I Guerra, declinó el boato de la fama para sumirse en el anonimato, dejando tras de sí una polémica no aclarada.



Lawrence de Arabia vestido como jeque tribeño. Eran los tiempos en que luchaba al lado de los árabes para liberarlos del Imperio Turco, pero también para colaborar con los ingleses.

«El rey sin corona de Arabia" fue el título que le colgó uno de los grandes comandantes británicos en la I Guerra Mundial, general Sir Edmund Allenby.

El depositario de este siglo —Thomas Edwards Lawrence— se presentaba con ropa beduina de gran elegancia. Era de contextura frágil y de facciones agradables, incluso hermosas. Llegó por primera vez al Medio Oriente como investigador de la arquitectura dejada por los Cruzados, sobre la cual escribía su tesis de grado. Estudioso de los clásicos, tradujo "La Odisea" a verso inglés, trabajó en las excavaciones de Carchemish, en el Eufrates, y manifestó interés en el desarrollo del aeroplano. Cuando era aún un adolescente diseñó un nuevo motor marino. Interesado en casi todo, acompañó al capitán S.F. Newcombe cuando éste exploró el norte del Sinaí, pero esta excursión tenía motivaciones diferentes. Había sido destacado allí por Gran Bretaña para reunir información sobre lo que ocurría en la frontera del lado turco en los límites con Egipto.

Este hombre de polifacéticos intereses habría, sin embargo, de alcanzar la estatura del mito por su actuación como líder de un grupo de árabes que se había levantado contra el Imperio Turco.

Hijo de Sir Thomas Robert Chapman, octavo barón de ese título, nació en Gales en 1888. Su padre abandonó intempestivamente a su esposa para marcharse con la intutitriz Sarah Madden. Como su esposa se negara a concederle el divorcio, Sir Thomas se instaló en Oxford con la intitutriz y cambió el apellido real por el de Lawerence. Con Sarah Madden tuvo cinco hijos, el segundo de los cuales fue Thomas Edwards, que habría de alcanzar una celebridad mundial como Lawrence de Arabia.

Quizá motivado por la actitud de su padre, Thomas Edwards cambió dos veces de nombre, pero este hecho debería figurar al final de la historia de espionaje de este sujeto singular, agente de inteligencia británico y un verdadero genio que concibió la táctica de la guerrilla para mantener ocupadas a las tropas turcas.

Dando muestra de una energía indomable, amén de un conocimiento y cariño por el pueblo con el cual trabajaba, no se dejó arredrar por las circunstancias de la I Guerra Mundial, que forzó sus talentos por caminos que de seguro no habría elegido en tiempos normales.

EL HOMBRE Y EL MITO

Una historia de tal riqueza debe ser estudiada por partes, para tratar de comprender a Lawrence, el hombre, escondido detrás de Lawrence de Arabia, el mito.

Se especuló mucho con su homosexualidad, no probada porque estas historias no se prueban, pero sí se presumen. Una historia de violación contada por el propio Lawrence en su libro seminal Los siete pilares de la sabiduría, explica parcialmente sus tendencias; su vida en medio de tribus que practican el homo-

→



Edward Thomas Lawrence fue el mejor agente de inteligencia británico en el Oriente Medio durante la I Guerra Mundial.

sexualismo sin atribuirle mayor importancia, podría confirmarla, tanto como su decidido alejamiento del sexo femenino. También se habló mucho, y se sigue discutiendo, su tendencia a aceptar labores serviles, a humillarse y no hacerse notar. Pero aquí también entramos en peligrosos dominios de la psicología que ayudan a explicar una historia, pero no la hacen necesariamente avanzar. Quedan flotando como parte posible de una personalidad absolutamente extraordinaria, y de una historia que no necesitaba del mito para ser de proporciones de fábula.

La Primera Gran Guerra comenzó con Turquía como aliado de Alemania. Lawrence preparaba su informe sobre la misión al Sinaí. Luego de trabajar en el Departamento de Mapas pasa a Egipto como parte del equipo de inteligencia encargado de asuntos árabes. El Emir de la Mecca, Hussein Ibn Ali, proclamó en junio de 1916 la revuelta contra los turcos, entonces el Imperio que dominaba a la mayoría de los países árabes. En el mes de noviembre, Lawrence se unió a las tropas de un hijo de Hussein, Faisal.

La entrada del británico a las hostilidades trajo consigo para los árabes ayuda material, y además el talento táctico de Lawrence, que no era soldado de profesión pero sí un gran estudioso de tácticas militares. Comprendió que era necesario cortar el ferrocarril de Damasco a Medina, para que los turcos no pudieran enviar tropas para abortar la revuelta. Los ataques fueron en forma de incursiones de guerrilla.

La base de operaciones de Faisal pasó al puerto del Mar Rojo de Wejh, capturado por los ingleses. Lawrence partió con el jeque de Huwaitat, Auda Abu Taya, a través del desierto, en mayo de 1917, a capturar Aqaba, lo que lograron, dando a las fuerzas árabes una mejor posición para cooperar con las tropas británicas.

Lawrence propuso que las fuerzas árabes cortaran el ferrocarril en el valle de Yarmuk, ayudando así a los ingleses en el frente de Jerusalén. No lo consiguió, pero sí hizo volar un puente antes de la llegada a Amman. Fue capturado por las fuerzas turcas, que no lo reconocieron en su traje árabe. Fue violado," pero de algún modo consiguió escapar, llegando a participar en el desfile victorioso que marcó la toma de Jerusalén.

Su carrera prosiguió: participó en la victoria de Tafila, cerca del Mar Muerto, y finalmente en la conquista de Damasco. Cuando llegaron Allenby y Faisal, se desplazó a Egipto y de ahí a Inglaterra.

GUERRA DE GUERRILLAS

La contribución de Lawrence al esfuerzo de guerra aliado fue importante durante esos dos años. Los árabes eran un grupo heterogéneo de tribus, sin mayor sentido político y con más tendencia a luchar entre sí que contra los turcos. Fue la contribución británica la que los unificó, y parte de este espíritu de una revuelta común fue Lawrence, profundo conocedor de estos pueblos.

Se puede discutir su excelencia como líder, pero lo que consiguió, o ayudó a conseguir, es un hecho indesmentible. Comprendió que no se podía organizar las tribus árabes en un ejército, que su indisciplina les impedía mantener una posición y que por lo tanto su valor militar estaba en profundidad, y no en el frente. Su estrategia fue una derivación de la seguida por los españoles en los tiempos de la ocupación napoleónica: forzar al enemigo a una defensa pasiva ante múltiples ataques inesperados, y debilitarlo forzándolo a mantenerse a la defensiva. Las tropas turcas y alemanas se vieron pronto obligadas a utilizar más soldados para luchar contra los irregulares árabes que contra las tropas aliadas.

Lawrence consiguió crear la ilusión de que las tropas estaban en sitios opuestos a los que ocupaban, con lo que los británicos pudieron concentrar todos sus esfuerzos contra sólo parte de las fuerzas enemigas, a las que vencieron en esta forma. Pequeña y mal armada, la tropa de Lawrence contuvo a unos 25.000 soldados turcos y alemanes en un momento crítico para los británicos.

Lawrence formó parte —después del Armisticio — de la delegación británica a la Conferencia de Paz de París, en la que se opuso a la política que separaba a Siria y Líbano de los demás países árabes, entregándolos a mandanto francés. Trabajó para su gobierno como consejero en asuntos árabes y renunció, disgustado con lo que consideraba injusticias contra la causa árabe.

Una serie de conferencias con películas lo habían hecho célebre, aumentando su mito; él también escribía la propia



Camelleros árabes se disponen a combatir al enemigo turco. Obtuvieron una victoria ante una fuerza comandada por el general alemán Liman von Sanders.

historia de sus experiencias de guerra.

BUSQUEDA DE LA OSCURIDAD

El Lawrence de Arabia que había vivido bajo el sol doble de la fama y de la luz del desierto, cambió su nombre en 1922 a John Hume Ross, y se alistó en la Fuerza Aérea. De teniente coronel, ganador de la Orden del Baño, y de la Orden de Servicios Distinguidos, pasó a soldado raso. Dejó este puesto humilde cuando los periodistas lo descubrieron, pero en 1923 entró de nuevo en el rango más bajo a las filas del Real Cuerpo de Tanques, en el que estuvo en servicio con el nombre de T.E. Shaw hasta su muerte en un accidente motociclístico en 1935.

Sus admiradores y sus historiadores se preguntan aún el porqué de esta búsqueda de obscuridad, de este dedicarse a los menesteres más humildes. El campo sigue abierto a los psicólogos, que podrán tratar de desentrañar el secreto de esta personalidad múltiple y deslumbrante, que habría brillado igualmente en cualquiera de los campos en los cuales se interesó.

Su obra literaria es bastante nutrida, aunque deja pocas pistas sobre su conducta ambigua y contradictoria. Estos son los títulos que sobresalen:

Los siete pilares de la sabiduría es la obra maestra de Lawrence de Arabia. Con mucho humor él agradecía a George Bernard Shaw, responsable de muchas mejoras "y de todos los puntos y comas". El texto, de gran fuerza, ha sido reimpreso en diversas oportunidades, siempre con éxito. Su primera edición fue, desde luego, un éxito de snobismo: era el libro que "había que conocer".

Revuelta en el desierto es un resumen sobre el mismo tema. **The Mint** dio cuenta de su experiencia en la Fuerza Aérea. Publicó también el informe sobre la expedición al Sinaí, y, luego de su muerte, se conoció su trabajo sobre los **Castillos de los Cruzados.**

Es evidente que hay suficiente material editado como para satisfacer a un escritor, a un investigador, o a una mezcla de los dos, pero se añaden a esto sus traducciones (mencionada ya la de la **Odisea**).

Para todos, sin embargo, Lawrence es Lawrence de Arabia, el héroe mítico que en el desierto se enfrenta a los turcos, que es aceptado como uno de ellos por las tribus árabes, que llega a altas cimas de gloria y luego renuncia a todo para sumirse en el anonimato.

Para comprender esto, y es el punto más increíble de la historia de un hombre muy favorecido, hay que partir de la base de que se trata de un ser de extraordinaria inteligencia, de gran visión y seguramente capaz de sentir desprecio por los que a él le parecen



Vestido como beduino, Lawrence de Arabia aparece en algún lugar del desierto. Después se confinaría en el más extraño anonimato.

menos aptos. Y justamente podemos ver en esta lucidez su renuncia a honores a los que no le concedía sentido.

Algo hacía a Lawrence decidirse a servir sin grado, a humillarse, a ser olvidado. Algo había en él de pureza o de idealismo, disgustado con un mundo que había ayudado a crear, y que no había finalmente resultado lo que esperaba.

EL MUNDO DESPUES DE LAWRENCE

Uno de los más complejos logros de Lawrence fue el haber convencido a los árabes de que se unieran a las fuerzas inglesas. Frente a tribus cuya vinculación, siempre tenue, se basaba en un factor cultural y dentro de éste primordialmente en un elemento religioso, los turcos habían declarado el Jihad, la guerra santa, contra los infieles. Y éstos infieles eran los que impulsaban a otros musulmanes para combatir, no a los extranjeros, sino a musulmanes como ellos.

Lawrence supo jugar con el sentido libertario de los pueblos del desierto para llevarlos a colaborar en la guerra contra los turcos. Sus aliados habían de afianzarse en dos tronos, el de Jordania y el de Irak. Sus enemigos verían desintegrarse un imperio de casi medio siglo, el de la Sublime Puerta, dejando a Turquía reducida a una parte mínima de su grandeza anterior, y derribando una monarquía que había durado en exceso.

Los críticos del coronel Lawrence afirman que nunca fue el líder, que siempre fue simplemente el segundo de Faisal, que hablaba de los derechos de los árabes pero trabajaba para el Servicio de Inteligencia británico, que traicionó la causa de los mismos miembros de la tribus que participaron con él en la guerra. Quizás haya algo de cierto en todo esto, quizás sea precisamente ésta la causa del retiro de Lawrence de una vida de enorme actividad en la cual habría sido el hombre más indicado para trabajar como enlace entre los intereses británicos y los de los árabes.

Pero, aunque el mito de Lawrence sea inexacto, aunque no haya sido (y no lo fue) el único gestor de la independencia de los árabes frente a los turcos, el hecho es que su genio fue factor medular en lo que sería el Medio Oriente de entre guerras.

Lawrence, enamorado de la cultura árabe, consideraba que ésta había sido abandonada en la Conferencia de Paz, donde se prometió todo a todos. Por una parte ofrecía a los árabes tierras árabes, libres de dominación extranjera, y por otra aseguraba Palestina a los inmigrantes judíos que llegaran. El coronel Lawrence no alcanzó a ver los cambios en los mapas que ayudó a trazar, pero es un hecho que no los reconocería. Apoyó, y con él Gran Bretaña, a las dinastías hachemitas, pero nunca prestó atención a los wahabitas de Ibn Saud, que con Arabia Saudita habían de crear un poderoso reino en el desierto. No podía prever la entrada de los grandes grupos judíos, ni el fin de Palestina, pero sí pudo avizorar algunos cambios que no favorecerían tampoco a los árabes.

No fue nunca rey sin corona de Arabia, salvo para los que fabricaron su mito. Pero sí fue un gran hombre, dedicado, estudioso, infatigable. Y su labor marcó el mapa de la zona en que le tocó poner su mano de erudito forzado a la guerra. ■

C.B.

La Orquesta Roja,

Una floreciente empresa de negocios que tiene su sede en Bruselas se dedica al comercio de impermeables. Su director es Jules Jaspar, hermano de un ex Presidente del Consejo del Reino de Bélgica. Su cerebro es un señor Grossvogel, genio financiero, original de Estrasburgo. El capital inicial lo ha facilitado un cierto Mr. Gilbert. Corre el año 1940, la época es cualquier cosa menos plácida, Europa está bajo el dominio de las tropas de una Alemania en que rige supremo el partido nazi, sobre el cual reina Adolfo Hitler. En estas condiciones no es muy fácil hacer negocios sin la anuencia de las fuerzas de ocupación, pero los buenos comerciantes saben adaptarse. Sobre todo cuando la empresa no es sino fachada y cobertura de la más vasta red de espionaje que conoció la Europa dominada por los nazis: la Rote Kapelle, es decir la Orquesta Roja.

El Gran Jefe, como le dicen sus ayudantes, "no es exactamente bello", en las palábras de su biógrafo, Gilles Perrault. Se llama en realidad Leopold Trepper, y es un polaco nacido en 1904, en la religión judía, como se hace llamar también Otto, Sommer, René, Leila Domb y quién sabe cuántos nombres más. El negocio en que está metido es en realidad próspero, y le permite financiar una red de setecientos "músicos" para su orquesta, entre los cuales se cuentan algunos de altas influencias.

La "orquesta" es la organización de espionajes, los "instrumentos" son los agentes, el "pianista" es el radiotelegrafista, la "caja de música" es la radio clandestina. Y la música que tocan vuelve locos a los servicios de escucha alemanes. Su clave, transmitida desde Marsella, Bruselas, París y hasta Berlín, no consigue ser descifrada, y lleva mensajes siempre exactos y vitales a Moscú. Le cuesta al ejército alemán unos doscientos mil muertos, según el almirante Wilhem Canaris. El secreto está en los músicos, los que trabajan con Trepper, convencidos de que la prioridad es terminar con el nazismo, por encima de cualquier consideración nacional.

Los informantes de Trepper están en toda Europa, pero particularmente en Berlín, donde se concentran los patriotas anti-nazis, bajo la dirección de Harro Schulze-Boysen y de Harvid Harnack.

Schulze-Boysen es un hombre brillante y muy bien visto en Berlín; pariente del almirante von Tirpitz, protegido de Goering, que fue su testigo de boda; es oficial de la Fuerza Aérea y trabaja en el Ministerio del Aire donde para él no hay secretos. Harnack es nieto de un teólogo ilustre, hijo de un conocido crítico literario, sobrino de un historiador del cristianismo de fama mundial y personalmente un economista acreditado.

Una organización genial que tuvo de cabeza a Alemania y cuya música no logró ser jamás acallada del todo.



Leopold Trepper, el audaz y astuto "director" de la Orquesta Roja, verdadera pesadilla para el espionaje alemán en la II Guerra Mundial.

Casado con una profesora americana, es alto funcionario del Ministerio de Economía, en el que puede obtener cualquier información sobre la vida económica del Reich, comprendida la producción bélica.

Los otros miembros de la red también están en puestos importantes: Adam Kuckoff dirige una casa cinematográfica, la mujer de Schulze-Boysen está en el Ministerio de Propaganda, otros informantes están en diversos ministerios y uno en el servicio de decodificación de la Abwehr, el servicio secreto alemán.

STALIN: SIN OIDO MUSICAL

Schulze-Boysen está entregando informaciones a la URSS desde poco después de la llegada de Hitler al poder y dio noticias sobre la intervención de la Luftwaffe en la intervención nazi contra la República Española, Harnack está ciertamente en esta actividad desde poco antes de la guerra. Ninguno de ellos es espía por causas económicas, tienen posiciones importantes, pero consideran que hay que poner atajo a la carrera de Hitler, e impedir que llegue a dominar el mundo. Esto va mucho más allá de un patriotismo aparente y peligroso.

Sin embargo, a los peligros que vienen del enemigo se suma a menudo la incredulidad de aquellos por los que se trabaja. Stalin se niega a creer a la Orquesta Roja.

"La ofensiva comienza el 22 de junio", fue la noticia enviada con mucha anticipación, dando cuenta del inminente ataque del Ejército alemán a la Unión Soviética. Trepper, el Gran Jefe, está en París, donde ha montado una red de una decena de departamentos como lugares de encuentro o de seguridad, en un sistema de compartimentos estancos para evitar en lo posible toda infiltración.

El próspero señor Gilbert está en todas partes, tiene contactos en la Kommandatur, en la secretaría del general Stulpnagel, en los servicios de aprovisionamiento. Por éstos se entera de que han bajado las raciones que vienen a Francia para las tropas: ésto significa que gran parte de éstas dejan el país. Los informes le indican que van al Este, lo que quiere decir que las tropas alemanas se preparan para atacar a la URSS. Trepper advierte a Moscú, primero dando simplemente la posibilidad, luego en forma definitiva, basado en la información entregada por un alto oficial de la SS.

Música antinazi

Los servicios de escucha del espionaje alemán se volvieron locos tratando de localizar los transmisores de la Orquesta Roja. →



La casa de Trepper en Bruselas. Allí cayeron sus ayudantes, pero él logró huir después de ser detenido.



Stalin recibe el mensaje, y comenta que es curioso que un agente tan bien informado se haya dejado engañar por una provocación tan burda. El jerarca del Kremlin era escéptico por vocación, porque tampoco le creyó al as de sus espías: Richard Sorge.

Trepper no se deja amilanar, y sus noticias siguen enviándose, para ayudar al Ejército Rojo a resistir el ataque alemán. Sus informes son detallados y precisos:

"Artillería pesada se dirige hacia Moscú desde Konigsberg. Baterías pesadas embarcadas en la misma dirección".

"Unidades acorazadas del frente oriental tienen material para once divisiones".

"El plano 11 ha entrado en vigencia. Objetivo probable: Arkangelsk, Moscú, Astrakan hacia fines de noviembre. Todos los movimientos de tropa siguen este plan".

"El Estado Mayor alemán propone que el Ejército afirme su línea Rostov-Isium-Kumsk-Orel-Dorogobus-Novogorod-Leningrado". Hitler ha rechazado el plan y ha ordenado otro ataque a Moscú. Si la ofensiva falla, las tropas alemanas en retirada estarán momentáneamente sin reserva de materiales".

CONCIERTOS NOCTURNOS

La incredulidad inicial ha desaparecido, prácticamente todas las órdenes alemanas son transmitidas por Trepper. La XXIII división acorazada alemana, llevada en secreto absoluto de Francia a la Unión Soviética, apenas llegadas al frente, eran despertadas en la noche por altoparlantes que le explican, desde las líneas rusas, que se ha terminado la bella vida de París, y que ya saben, por sus compañeros, lo que es el frente del Este. "Maldeciréis a vuestros comandantes que han obedecido las órdenes del mariscal Keitel y que os han traído a morir aquí".

Cinco horas por noche transmite la Orquesta de Trepper desde Holanda, Berlín, Francia y Suiza. Gracias a las informaciones de Richard Sorge, de la Orquesta, naturalmente, se están uniendo las tropas en el frente de Moscú con las tropas llegadas de Siberia. Es el 12 de noviembre de 1941, y Trepper envía un mensaje de importancia capital:

"El Plan 111, con objetivo Cáucaso, previsto originalmente para novimebre, se llevará a efecto en la primavera de 1942. La disposición de las tropas deberá estar lista el Primero de Mayo. La totalidad del esfuerzo logístico a partir del primero de febrero tendrá este objetivo. Base de despliegue para la ofensiva al Cáucaso: Lozovaia - Balkeleia - Giuguiev - Belgord - Asktinka - Krasnograd. Siguen detalles". →



Los segundos de Trepper. De izquierda a derecha: Harro Schultze-Boysen, Harvid Harnack, Adam Kuckoff y Constantin Yefremov.

El Ejército Rojo tiene seis meses para prepararse contra la próxima ofensiva, la cita se da en Stalingrado. Es aquí donde comenzará el derrumbamiento del Tercer Reich.

La Orquesta Roja ha tocado su obra más importante.

EL ENEMIGO SE MUEVE

Entretanto el servicio secreto alemán está buscando las fuentes de tanta infiltración; la red de Bruselas desaparece, cae en Amsterdam; queda aún el punto principal: Berlín.

Moscú, convencido de que el código que no ha sido descifrado por los alemanes no se puede quebrar, comete la imprudencia de enviar un telegrama a Bruselas con las direcciones de tres agentes claves: Schulze-Boysen, Harnack y Adam Kuckoff. El mensaje es captado por los alemanes que también han interceptado los otros, pero nunca han podido descifrarlos. El grupo de expertos de la Abwehr consigue traducir el código un año después y eso sella la suerte del grupo de Berlín. A fines de agosto de 1942 Schulze-Boysen es arrestado con sus compañeros. Son sometidos a tortura: ninguno habla y todos se enfrentan con valor a un proceso en que hay 36 condenas a muerte. Libertas, la mujer de Schulze-Boysen, cede y salva en apariencia la vida, hasta que en un nuevo proceso exigido por Hitler es condenada también a la horca.

El golpe es mortal para la Orquesta Roja y Trepper, en París, está en peligro. Algunos de sus agentes se han pasado al enemigo, entre ellos dos de sus más íntimos colaboradores: Yefremov, el jefe de Bruselas, y Kent, el jefe de Marsella, al que llaman el Pequeño Jefe. Estos continúan enviando información a Moscú, ahora de acuerdo con lo que les entrega la SS. Han pasado a jugar en lo que los alemanes llaman **funkspiel**, juego falso. Trepper advierte a Moscú, que está engañado por los desertores, ya que éstos le han enviado, entre la información falsa, algunos datos verídicos de importancia.

Trepper quiere averiguar cuál es el juego que hace que los alemanes sacrifiquen noticias importantes para conquistar la confianza de Moscú.

El director de la orquesta está tratando de enterarse de la trama como de escapar al cerco que éstos van cerrando a su alrededor. Tiene listo un certificado de defunción para despistar a sus sabuesos. Sin embargo antes de declarar su propia muerte tiene que terminarse un trabajo dental. El 24 de noviembre de 1942 es arrestado mientras visita a su odontólogo.

AUN HAY MUSICA, CAMARADAS

No es interrogado en forma exhaustiva, no es torturado, no hay violencia. Giering, comandante de la SS que lo ha capturado, lo trata con camaradería, celebrando sus hazañas, le hace bromas. Es evidente para Trepper que lo necesitan para algo. No sabe de qué se trata, pero tiene que ser importante.

Espera enterarse qué pasa, y seguir ayudando a su causa. Acepta colaborar, y para convencer a sus captores da información sobre algunos agentes. Algunos de éstos escapan, pero Trepper ha convencido a los alemanes de que va a colaborar. Estos envían información a Moscú en su nombre.

Entretanto Trepper comienza a comprender el juego de sus enemigos. Himmler quiere desesperadamente tomar contacto con los anglo-americanos para firmar una paz separada. No había tenido éxito, y le era imperativo agitar el espantapájaros de un arreglo con la URSS para convencerlos. Las diferencias entre los aliados habrían sido utilizadas, y finalmente Alemania habría conseguido, con la colaboración de americanos y británicos, seguir su ataque a la Unión Soviética y ganar esa guerra.

Trepper escribe un informe para los soviéticos, en código, y en tres idiomas, hebreo, jiddish y polaco. Aunque lo descifren necesitarán tres intérpretes, lo que significa ganar tiempo. El documento no es descubierto, y llega a Moscú.

En febrero de 1943 Giering, vuelto a París desde Berlín, confía el plan a Trepper, presentándolo como un acuerdo con los rusos. Se trata de unir a las "**fuerzas antiplutocráticas que sólo quieren la agonía de los alemanes y soviéticos para recoger el botín**". La trampa está preparada. Se supone que Trepper caiga en ella, y ayude a buscar indirectamente la alianza alemana con las fuerzas occidentales.

Sin embargo no alcanza a suceder. Giering, víctima de una úlcera, es acompañado por Trepper a una farmacia. El Gran Jefe, que se ha hecho confiable a sus captores, baja a buscar el medicamento, sale por otra puerta y se pierde en las callejuelas de París.

Desaparece totalmente; la Orquesta Roja ha cumplido su objetivo y de Trepper no se sabe hasta veinte años más tarde. En 1945, el escritor Gilles Perrault lo descubre en Varsovia y hace un largo estudio sobre su carrera, que el propio Trepper no quiere explicar en gran detalle. Hizo lo que había que hacer, su silencio es para que la hierba del olvido crezca sobre las tumbas de muchos. ■

Carlos Böker



Cicero, el genial espía fotográfico, un yugoeslavo que se hizo millonario a costa de los ingleses desde su trabajo de ayuda de cámara del embajador inglés en Ankara.

CICERO:

El espía fotográfico

Fue considerado el mejor informante de los nazis durante la Segunda Guerra Mundial, ganando más de 400 mil libras esterlinas en poco más de cuatro meses, período en que logró fotografiar cerca de 400 documentos y que pusieron al corriente a los alemanes de todos los planes que preparaban los aliados para derrotar definitivamente al Tercer Reich.

En 1943, cuando el nazismo entraba en una severa declinación, Adolfo Hitler comentó a sus generales más próximos e incondicionales: "El peso de Turquía puede ser decisivo para definir a nuestro favor las futuras hostilidades". Y tenía razón: en 1939 el gobierno de Ankara había firmado un tratado con los aliados por intermedio del cual aceptaría asistencia militar en caso de un ataque. Sin embargo, Turquía pretendía mantenerse neutral en el conflicto y para demostrar su buena voluntad no desdeñó firmar un acuerdo de amistad y no agresión con el Tercer Reich. Hitler sabía, no obstante, que las relaciones entre turcos y aliados eran cada vez más estrechas, lo que podía inclinar la balanza hacia las tropas que combatían el nazi-fascismo.

Pero el azar se puso, repentinamente, a favor del gobierno alemán, que obtuvo preciosos secretos militares gracias a la intervención de un modesto camarero de origen yugoslavo. Elyesa Bazna, a pesar de su profesión, era un hombre de una inteligencia sagaz, dispuesto a los más rotundos riesgos.

Había nacido en 1904 en Pristina (360 kilómetros al sur de Belgrado), cuando esa ciudad aún pertenecía al Imperio Otomano, pero alrededor de 1915 su familia, que profesaba la religión islámica, se trasladó a Constantinopla, donde al poco tiempo murió el padre a consecuencia de un accidente: un cazador inglés disparó, erróneamente, y fue alcanzado por una descarga de perdigones. Años después Elyesa diría: "**Quiero vengarme de los ingleses por la trágica suerte de mi padre**", justificando de esa manera su colaboración con los nazis.

En el año 43, próximo a cumplir los 40, Elyesa Bazna había enviudado y vivía con sus cuatro hijos; era un hombre de complexión robusta, mediana estatura, frente espaciosa en la que dominaban dos ojos oscurísimos y penetrantes, de espesos cabellos negros que solía peinar hacia atrás. Como gran parte de los balcánicos, el **kavass** (camarero en turco) hablaba parejamente varias lenguas: turco, croata, yugoslavo, francés y un poco de alemán; su oficio de camarero en casas elegantes de la colonia europea le permitió aprender perfectamente el inglés, lo que ocultó a los agentes nazis. También había servido en la mansión de un industrial alemán, Albert Jenke, quien lo despidió al cabo de algunos meses al sorprenderlo husmeando su correspondencia privada, que gustaba de fotografiar. "**La fotografía ha sido mi más desesperada pasión**", diría al fin de la guerra.

En 1941, Bazna había trabajado para el embajador yugoslavo en Ankara, de apellido Jankovic, quien descubrió que su camarero tenía un hermosa voz de tenor. Estimulado por su patrón, el mayordomo trató de cambiar de labores, tomando lecciones de canto para dedicarse exclusivamente a la lírica, pero su debut cantábile en un teatro de Estambul terminó en un sonoro fracaso. Desilusionado y con fatiga en el alma, debió retornar a su viejo y conocido oficio de ayudante de cámara, pero su afición a meterse en los papeles privados de sus amos lo dejó, nuevamente, sin empleo y cargado de deudas.

EN LA EMBAJADA INGLESA

Casi al comienzo de agosto de 1943, preocupado por los cuatro hijos que tenía a su cargo, Bazna lee por azar un periódico, hojeándolo desganadamente en el hall de un hotel; de repente se encuentra con un aviso que llama su atención: la embajada inglesa solicita un ayudante de mayordomo. El camarero decide presentarse en el palacio británico, sitio en la periferia de Ankara, en la colina de la Concaya, en medio de impresionantes jardines. →

Bazna fue recibido por Douglas Busk, primer secretario del embajador Hugh Knatchbull-Hugesen, a quien le presentó sus referencias, pero, prudentemente, ocultó haber prestado servicio en casa del industrial Jenke, quien se había casado con una hermana de Ribbentrop y con el estallido de la guerra había entrado en la diplomacia y estaba asignado en la embajada germana de Ankara. Después de un breve coloquio, Bazna trató el problema de su sueldo, pidiendo el más bajo posible: apenas 100 libras mensuales. Pero seis meses después ya había ganado 400 mil libras como espía, una suma fabulosa para esa época y que en pesos chilenos actuales supera los 800 millones.

Nadie en ese momento pudo saber cuáles fueron los motivos por los que el camarero decidió colaborar con los alemanes, al margen de la simple retribución pecuniaria. Bazna comentaría más tarde que se había hecho espía "por mera simpatía con los germanos. En Turquía la amistad por los alemanes es una cosa tradicional". Pero tradicional o no, lo cierto es que el mayordomo amasó una fortuna como informante de los nazis, que quedaron boquiabiertos con los documentos que les proporcionó.

La idea de convertirse en espía le surgió a Bazna —según propia confesión— el mismo día que ingresó a trabajar a la embajada británica: en el jardín de la sede diplomática advirtió que en el auto del secretario Busk había una bolsa abandonada, pero repleta de documentos; fue una tentación irresistible para el osado mayordomo.

Sin embargo, sus actividades empezarían sólo tres meses más tarde: el 26 de octubre de 1943 toma contacto con Jenke, a quien ofrece entregarle valiosos documentos a cambio de 20 mil libras esterlinas. Jenke llama por teléfono al agente alemán Ludwig Moyzisch y lo convoca urgente en su casa para ponerlo al corriente de un hecho que Jenke considera extraordinario. "Ayer en la tarde —le cuenta— ha venido a verme un hombre que fue mi camarero hace ya algunos años en Ankara; antes se hacía llamar Diello; hoy sostiene que su nombre es Pierre. Más no sé. Me ha dicho que puede vender a Alemania noticias secretísimas sustraídas a los ingleses. Me ha comunicado que espera una decisión. Yo no puedo inmiscuirme oficialmente".

Un instante después, Moyzisch pudo encontrar a Bazna en la penumbra de un salón; el espía fumaba nerviosamente, mientras preparaba su oferta. "Tengo alguna cosa para venderle, una cosa muy preciosa", balbuceó Bazna al estupefacto agente, "pero quiero dinero, dinero y luego más dinero". Es un diálogo breve, apenas un murmullo. El mayordomo, aunque ansioso, parece bastante seguro de sí mismo. "Quiero saber quién es usted", dice Moyzisch. "Soy el camarero privado del embajador de Inglaterra —responde Bazna—; escuche y no discutamos. He conseguido un rollo fotográfico que contiene documentos secretos; a cambio quiero 20 mil libras. Todos los demás rollos que consiga me los pagará sólo a 15 mil libras cada uno. Hoy estamos casi al alba del 27 de octubre. El día 30, a las 15 horas en punto, le telefonearé a su oficina en la embajada alemana y le diré: ¿Ha recibido mi carta? Si responde sí, bien, habrá negocio....".



El nada listo embajador de Gran Bretaña en Ankara, Sir Hugh Knatchbull-Hugessen, engañado como un niño por su propio camarero.

El camarero hizo un gesto elocuente y abandonó la estancia por la puerta-ventana; al fondo se veía la sede palaciega de la embajada soviética siempre iluminada a giorno. Con ese entorno Bazna se hundía en las sombras del gran jardín, dejando tras sí una estela de misterio y estupor.

OPERACION CICERO

Al día siguiente es enviado un telegrama urgente y cifrado al Ministerio de Relaciones Exteriores de Alemania bajo el rótulo de "extremadamente confidencial". La comunicación señalaba en sus partes más salientes: "Un empleado de la embajada británica, que pretende ser el camarero privado del embajador, ha ofrecido procurarnos fotografías de documentos originales secretísimos. Por la primera entrega, el 30 de octubre, pide 20 mil libras esterlinas en billetes y 15 mil por cada rollo de película subsiguiente. Recomendamos que la propuesta debe ser aceptada. En caso afirmativo, la suma requerida debe ser enviada por correo especial para que llegue aquí el 30 de octubre. El camarero del que se habla ha estado, hace algunos años, al servicio de nuestro primer secretario. No estamos en condiciones de tener otra alternativa. Franz von Papen.

El 29 de octubre, día nacional de Turquía, llegó la respuesta de Berlín a través de un cable cifrado: "Aceptada la oferta del camarero, pero tomando todas las precauciones del caso. El correo especial estará en Ankara el día 30 al mediodía. Queremos un informe inmediato después de conseguidos los documentos. Ribbentrop".

El 30 de octubre, a las 3 de la tarde, suena el teléfono en la oficina del agente secreto Moyzisch, y detrás del tubo la voz inconfundible de Elyesa Bazna: "Aquí Pierre. ¿Ha recibido mi carta?" Emocionado, el alemán apenas murmura que sí. "Bien, iré a verlo esta noche, a las 10, en su jardín, al lado de las acacias. Au revoir".

Poco después, el embajador germano comenta con un empleado que los billetes enviados desde Berlín parecen demasiado nuevos. "Aún tienen olor a tinta de imprenta", le dice. Se trata, en efecto, de dinero falsificado: son las libras que por orden de Himmler han sido impresas en Oranienburg y que los nazis tratan de introducir en Inglaterra para provocar un colapso económico, estratagema conocida como operación Bernhard y que permitió a los alemanes adquirir oro y valores bursátiles en el mercado negro de varios países.

Tal como estaba previsto, a las 10 en punto de la noche Bazna se presenta a la cita. Es una noche fría y nublada y una delgada neblina envuelve la ciudad. "Soy yo, Pierre. ¿Tout va bien?". Moyzisch lo conduce entonces al boulevard Ataturk, sede de la embajada, haciéndolo entrar en su oficina; después extrae de la caja fuerte el paquete con el dinero y comienza a contarlo bajo los ojos ávidos del camarero. Inmediatamente, Bazna alza su mano derecha y abre su puño: en su palma está el rollo de 36 milímetros. "Esto es para usted; déme el dinero", apremia. Pero Moyzisch no se confía. "Un momento —advierte—: usted ha visto el dinero,

ahora yo quiero ver su mercadería". Y luego de haber encerrado con llave a Bazna en su oficina, se encamina hacia el laboratorio fotográfico de la embajada. Le basta mirar los primeros 52 documentos para comprobar que se trata de un óptimo negocio. En uno de ellos hay un timbre que dice: "Most secret. From Foreign Office British Embassy". Ahí está la lista completa del material proporcionado por Estados Unidos a la Unión Soviética, a título de préstamo, en los años 1942 y 1943 y, además, un informe provisorio del Foreign Office sobre los resultados del encuentro que los ministros de Relaciones Exteriores Cordell Hull, Eden y Molotov habían tenido en Moscú ese mismo mes de octubre.

Pocos minutos después, Bazna tenía el dinero consigo. Antes de retirarse, dijo: "Mañana a la misma hora". El 31 de octubre, el embajador Von Papen pudo examinar los documentos antes de transmitirlos a su ministerio, en Berlín. "Son fantásticos, increíbles", comentó y, dirigiéndose a Moyzisch, le sugirió: "Debemos encontrar inmediatamente un nombre para nuestro espía para citarlo en nuestro informe. Pierre, como se hace llamar, no me gusta. Porque sus documentos son particularmente elocuentes, propongo que lo bauticemos Cicerone, o mejor Cicero".

NUEVOS SECRETOS

La misma noche Bazna, alias Cicero, llevó al agente secreto nazi otros dos rollos con 25 fotogramas cada uno; contenían una serie de telegramas intercambiados entre Eden y el embajador Knachtbull-Hugesen, un informe sobre la situación política de Turquía vista por los ingleses y una lista completa de los agentes secretos británicos que trabajaban en las principales ciudades otomanas. También se consignaba un documentado relato sobre la infiltración aliada en Francia y un resumen de 18 páginas sobre la conferencia de Casablanca entre los grandes, que había tenido lugar no hacía mucho tiempo. Se trataba, pues, de documentos valiosísimos y que permitían a los nazis tener una visión muy completa de las actividades británicas.



Elyesa Bazna, con nombre clave Cicero, cuando funcionaba como empleado menor de la embajada de Inglaterra en Turquía.

Pero Cicero no trabajaba solo, tenía una cómplice: Esra Düriye, una bella muchacha de 23 años que hacía de ayudanta de cocina en la embajada. Gracias a su colaboración, Bazna o Cicero pudo fotografiar casi 400 documentos secretos de los ingleses, que fueron puntualmente traspasados a los nazis. Muchos de los mensajes cifrados que obtuvo Cicero fueron sustraídos de la misma caja fuerte del embajador, que tenía el sueño demasiado pesado y que, al parecer, bebía gin en exceso antes de acostarse.

Uno de los comunicados más excepcionales que obtuvo Cicero fue el que indicaba que Turquía estaba dispuesta a denunciar el pacto de amistad y no agresión con los alemanes y sumar fuerzas a las tropas aliadas. El embajador Van Papen fue comisionado por la Cancillería del Tercer Reich para que presionara al gobierno turco y poder neutralizarlo. La amenaza fue perentoria: si se efectuaba el rompimiento del tratado, la fuerza aérea alemana bombardearía Estambul.

Para facilitarle el trabajo a Cicero, los alemanes le proporcionaron, además de dinero, una pistola Browning con municiones, una Leica perfeccionada y potentísima y una copia de la llave de la caja fuerte del embajador inglés, de la cual Bazna había obtenido una matriz hecha en cera. Es en este período cuando Cicero logra transmitir los documentos más interesantes: un informe sobre el encuentro entre Roosevelt, Churchill y Chiang Kai-shek, realizado en noviembre del 43 en El Cairo, que concluyó con la promesa norteamericana de restituir la Manchuria a China, luego del descalabro de los japoneses; otro de los informes de esa etapa es del 2 de diciembre: trataba sobre la conferencia en la cumbre de Roosevelt, Churchill y Stalin, en la cual se había acordado que la invasión de Europa no se haría a través de los Balcanes sino en Francia, información que resultaba preciosa para los nazis, pues tendrían el tiempo suficiente para preparar el contraataque.



Ludwig Moyzisch, el nazi que contactó a Cicero y sobre el cual escribió un libro contando sus increíbles hazañas de espionaje.

Ya a comienzos de 1944, sabiéndose casi a ciencia cierta que el curso de las hostilidades favorecía notoriamente a los aliados, la actividad de Cicero se va ralentizando hasta cesar por completo. Poco le importa: ha logrado obtener unas 400 mil esterlinas por unos 400 mensajes. El dinero, aunque falsificado por los nazis, le ha permitido a Cicero comprarse un auto modernísimo difícil de encontrar en Turquía, construirse una mansión de 120 dependencias, comprar diamantes y transformar algunas de las libras en dólares. Es que recién en 1954, casi 10 años después de terminado el conflicto, se descubrió la falsificación en gran escala realizada por el Tercer Reich. Y en ese tiempo Cicero estaba prácticamente arruinado; había llevado una vida rumbosa, frecuentado los centros nocturnos más caros de Europa. Se había casado, finalmente, con su ayudante en la embajada, la turca Esra, que debió emplearse como enfermera para enfrentar la precaria situación del matrimonio, que se afincó en Mónaco, donde llevaba una existencia monótona y llena de necesidades.

El resto de la historia es poco interesante: Cicero tuvo una vejez desapacible y trató por todos los medios de pasar cada vez más inadvertido. Huía de su pasado y trataba de presentarse como un modesto ciudadano. Había logrado salvarse de las acuciosas investigaciones que hicieron los ingleses y eso era ya tener mucha suerte. Todos sus avatares lograron ser conocidos gracias a las memorias que escribió el agente Moyzisch, para quien Cicero fue el mejor espía de la Segunda Guerra Mundial. ■

RICHARD SORGE:

El hombre

Considerado el más grande de los espías, creó una red para la URSS que le permitió prever los hechos más fundamentales de la II Guerra Mundial. Frente a la horca no renunció a sus convicciones.



El gran Richard Sorge, el mejor de los espías de la II Guerra Mundial, según creen casi todos los historiadores. Esta foto fue captada en Mongolia en 1936.

Richard Sorge tenía 49 años cuando fue ahorcado en una prisión japonesa; sería mucho más tarde, una vez conocidas sus hazañas, que pasaría a ser considerado el "espía del siglo", título que se ajustaba más a cierta fantasía periodística que a una realidad más o menos pormenorizada de su existencia. Sorge, como se verá, no se transformó en informante por lucro o gloria desmedida: fue agente secreto por razones estrictamente ideológicas. En su libro "El mundo secreto del espionaje, Bernard Newman sostenía que "entre los espías de nuestra época hay que colocar en un lugar destacado al doctor Richard Sorge, quien ha sido el profesional mejor y más eficaz de nuestro tiempo". El mito fue acrecentándose hasta alcanzar dimensiones cinematográficas, a pesar de que consagró apenas 10 años de su vida útil a sus tareas conspirativas.

Había nacido el 4 de octubre de 1895 en Azerbaidjan, Adjikent, cerca de Bakú, en el sur de Rusia. Su padre era un ingeniero alemán que trabajaba en la zona petrolera por encargo de una empresa germana; su madre, en cambio, era una auténtica caucasiana. Vivió hasta los 11 años en esa región, trasladándose con sus padres a Berlín en 1906, instalándose en el confortable barrio de Lichtenfelde, cuyas apacibles avenidas incitaban más a la meditación que a la aventura. Allí recibió el pequeño Richard una educación clásica, como muchos otros jóvenes alemanes bajo el reinado de Guillermo II.

Pero pronto la juventud de Sorge se verá marcada por dos hechos de importancia capital: la súbita muerte de su padre en 1911 y el estallido de la I Guerra Mundial en 1914. El nacionalismo ha prendido fuerte en vastas capas de la sociedad alemana, por eso no es extraño que el joven Richard, que sólo tiene 19 años, no resista al llamado de reconocer filas y, pese a la tenaz oposición materna, se aliste en la Königliche Preussische Armee. Durante el conflicto es herido en tres oportunidades, a consecuencia de lo cual le quedará una marca indeleble: una ligera renquera en la pierna derecha.

Terminada la conflagración, Sorge aparece muy cambiado: ya no es el burguesito algo taimado e impulsivo de antes. A sus 23 años empieza a vislumbrarse una pasión que no lo abandonará jamás: la lucha social. El conflicto bélico tiene otras importantes secuelas en Alemania: la abdicación del Kaiser y la proclamación de la República de Weimar, encabezada por el sector moderado de la socialdemocracia. Pero la república había nacido signada por acontecimientos que la marcarían para siempre: el estallido de la revolución de noviembre de 1918, que culminaría el 15 de enero del año siguiente con el asesinato de los líderes de Spartakus, Karl Liebknecht y Rosa Luxemburgo, cuyos postulados eran inaceptables para los oficiales de la división de caballería de la guardia, cuyo exacerbado chauvinismo los llevaría a reprimir con inigualada violencia al movimiento obrero, encarnado en ese momento en la pétrea figura de Rosa Luxemburgo, una de las más importantes teóricas del marxismo.

Ese es más o menos el caldo de cultivo en que se desarrolló políticamente el joven Sorge, que en 1920 se hizo militante del Partido Comunista, surgido de una fusión del movimiento spartakista, socialdemócratas independientes y grupos de extrema izquierda. También ese mismo año Sorge obtuvo su doctorado en Ciencias Políticas y consiguió un puesto de profesor en Aix-la Chapelle, de donde fue despedido al poco tiempo por sus ideas.

En 1923 la situación económica y social de Alemania era insostenible: la inflación batía todos los records conocidos. Algunos datos ilustran la espiral: el marco oro que costaba 4.280 marcos papel en enero, trepó a 84 mil en julio, a un millón 100 mil en agosto, para cerrar a fin de año en 100 billones. No es difícil descubrir que quienes sufrían con mayor rigor la locura financiera eran aquellos que vivían de un magro salario; para conocer las tribulaciones de los obreros de manera directa, Sorge se empleó en una mina de carbón, en la que permaneció un año. Ya para ese tiempo sus responsabilidades en el PC alemán eran mucho mayores, trasladándose a Frankfort, donde consiguió un puesto de

ue cambió la Historia

ayudante de la cátedra de Ciencias Sociales. Al mismo tiempo publicó su primer libro: **La acumulación de capital y Rosa Luxemburgo.**

También por ese tiempo tomó contacto con el Komintern, la internacional comunista, y fue llamado para que viajara a Moscú y se integrara al Partido Comunista bolchevique.

VIVIR EN MOSCU

Durante cuatro años (1925-1929) el Dr. Richard Sorge vivió permanentemente en Moscú y sus labores estuvieron ligadas de forma muy directa al Komintern, el que le confió tareas muy específicas relacionadas con la estructura internacionalista del organismo. Pero al margen de esas labores, Sorge —que se hace llamar R. Sonder— escribió otros dos libros: **El nuevo imperialismo alemán 1927)** y **Las cláusulas económicas del tratado de Versalles y la clase obrera internacional** (1929), ambas obras reveladoras de su particular talento y de su incesante aplicación intelectual. Como dicen Nicole Chatel y Alain Guérin en un libro sobre Sorge, en ese tiempo "sus misiones se fundamentaban en los cuidados de la Internacional comunista con respecto a sus relaciones con los partidos de los diferentes países. Había que coordinar, controlar, ayudar e intercambiar experiencias. Es posible que el trabajo de informar no estuviera ausente de tales tareas, pero en todo caso venía a ser algo incidental. Por el contrario, a partir de 1929, la información va a convertirse en la actividad principal de Richard Sorge. Tendrá, desde luego, una concepción política de su labor, en la que entrará el análisis y la reflexión. Sin embargo, no será un agente secreto propiamente tal. En el transcurso del invierno de 1929 se efectúa esta relativa metamorfosis, ya que en ese momento R. Sonder se transforma en Ramsay, pasando desde el Komintern al Cuarto Buró de la Armada Roja".

Su ingreso a los servicios secretos de la Armada soviética lo llevará al poco tiempo a su primera misión fuera de la URSS, eligiendo Shangai, la populosa y cosmopolita ciudad china, como centro de operaciones. La situación interna del país es en grado sumo delicada; después de terribles luchas intestinas, el Kuomintag había logrado hacerse con el poder y su líder máximo, Chiang Kai-chek, que en un comienzo había recibido apoyo de los soviéticos, giró violentamente a la derecha y empezó una implacable represión. "Se localizó a los comunistas, juzgados después en juicios sumarísimos —señala Jean Escarra en su libro "La honorable paz japonesa" —. Muchos de ellos subieron al patíbulo. Por esa época (1928) no había día, casi, en que no se viera desfilar por las calles de las grandes poblaciones grupos de individuos que eran conducidos a los sitios en que se llevaban a cabo las ejecuciones. No solamente los comunistas fueron diezmados: también cayeron los simples sindicalistas".



Hotsumi Ozaki, el periodista japonés que espiaba contra su país por ideología. Fue ejecutado junto con Sorge.

TAMBIEN EL AMOR

Este fue el panorama que encontró Sorge (o Ramsay para los servicios de la Armada Roja) cuando arribó a Shangai, donde permaneció durante un año, tiempo que le bastó para formar su primera red de espionaje, en la que figuraban dos de los que serían sus principales colaboradores: el periodista japonés Hosuni Ozaki y el radioperador alemán Max Klausen. Al parecer Sorge dejó funcionando la red de informantes en Shangai y volvió a Moscú en 1930; una manera de no dejar huellas y preparar, de paso, otras misiones más arriesgadas.

Sorge, sin embargo, logró infiltrarse entre los militares alemanes que residían en Shangai y que oficiaban de asesores del ejército de Chiang. Gracias a esa labor, pudo avisar a tiempo a los comunistas chinos cuando se iniciaría alguna incursión punitiva en los llamados barrios rojos.

Hacia 1930 Richard (a quien todos en Moscú conocían por el apelativo de Ika, como lo llamaba su madre desde pequeño), ya separado de su primera esposa, la bella Christiane, que era casi 5 años mayor que él, empezó a vivir con Katia, una soviética muy atractiva y joven. Muchos testimonios son coincidentes: Sorge era poco menos que irresistible para las mujeres y todo indica que abundaron en su vida, aunque oficialmente sólo se le conocieron tres: las dos ya nombradas y la japonesa Hanako.

Es junto a Katia que Sorge preparó minuciosamente la misión más difícil que deberá encarar en su no prolongada existencia: su instalación en Tokio, para lo cual necesita una cobertura irreprochable. Decide, por lo tanto, volver a Berlín a comienzos de 1933, tras ocho años de ausencia; se encuentra con una ciudad bastante cambiada no sólo en su aspecto cotidiano, sino político. Ya Hitler había sido nombrado Canciller y su máximo empeño estaba orientado a perseguir a todos los que se opusieron a sus arbitrarios designios, para lo que utilizaba todos los medios: desde la quema masiva de libros (sólo en la noche del 11 de mayo de 1933 ardieron 25 mil volúmenes frente a la Universidad de Berlín) a la provocación del incendio que casi destruyó el edificio del Parlamento (Reichstag).

UN NAZI PECULIAR

Como primera medida, Sorge tomó una decisión insólita: se hizo miembro

→

del Partido Nazi y ya con esa credencial inició sus contactos para obtener una "chapa" periodística, procurando que lo nombraran corresponsal en Japón. Consiguió en un tiempo más o menos breve que tres diarios le acreditaran como cronista destacado en la capital japonesa. De esos tres periódicos, el más importante es el "**Frankfurter Zeitung**", que pese a no ser una publicación estrictamente nazi, fue consentida por Hitler por su larga tradición independiente (había sido fundado en 1856) y logró mantenerse en vigencia hasta el 21 de agosto de 1943. El camouflage de Sorge estuvo listo en poco tiempo y como corresponsal extranjero viajó al Japón, arribando el 6 de septiembre de 1933 a la ciudad de Yokohama.

El orden imperial que reinaba sin contrapeso había impuesto formas extremadamente totalitarias de poder, que bien poco lo diferenciaban del régimen hitleriano. Y como si eso fuera poco, el creciente militarismo se hacía cada vez más agresivo; dos libros publicados por el teniente de navío Fujita Isimaru dan una pauta sólo por sus títulos: **La guerra del Japón contra todo el mundo** y **Una guerra anglo-japonesa es inevitable**, se llaman los engendros. "La situación es más seria porque detrás de los militaristas se perfilan los grupos financieros y las industrias pesadas —escriben los citados Chatel y Guérin—, a las que una demografía galopante y los bajos salarios que el régimen tolera han hecho menos dura la gran Depresión de comienzo de los años 30".

Pero el militarismo nipón también apunta hacia la Unión Soviética, que debe vigilar todos los puntos en que se siente amenazada. De ahí, entonces, que la misión de Sorge adquiriera una muy especial importancia: de su red de espionaje depende, en buena medida, la seguridad de la URSS. Algunos de los colaboradores de Sorge son los mismos que ha tenido en Shangai, como el operador radial Max Klausen y el periodista Hosuni Ozaki, que por esos años se convertirá en consejero del primer ministro Konoye. A la lista hay que agregar al pintor Yotoku Miyagi y Branko de Vukelitch, periodista yugoslavo, corresponsal de varios diarios franceses.

A éstos nombres se unieron varios jóvenes japoneses a quienes repugnaba la dictadura y que encontraban que todos los medios para combatirla eran lícitos, incluyendo el espionaje y la obtención de informaciones muy precisas que perjudicaran al sistema imperial.

Hacia fines de 1934 el tejido secreto quedó en su punto, siendo verificadas las más fundamentales fuentes para el abastecimiento de noticias y quedando establecidas las comunicaciones radiales gracias a la pericia y experiencia de Klausen, que debe eludir todos los intentos para detectar el funcionamiento de la radio, que emite bajo el código Wiesbaden y cuyos mensajes son captados en la región de Vladivostok.



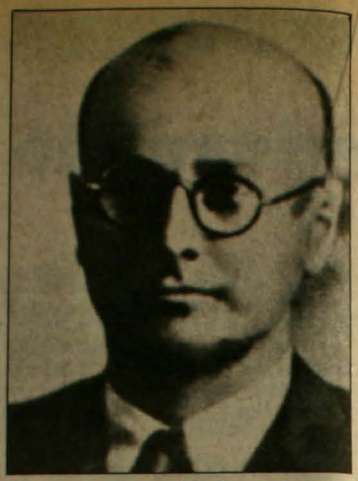

Max Klausen (izquierda) y Branko Vukelic, dos de los hombres de la red montada por el Dr. Sorge en Japón. Klausen, radiooperador, logró salir con vida de la espectacular aventura.

Por otra parte, Sorge ha hecho excelentes contactos en la embajada alemana de Tokio, especialmente con el coronel Ott, hombre muy bien informado y de carrera ascendente. Mientras tanto, la situación interna japonesa se sigue deteriorando y a comienzos de 1937 se produce el putsch de los jóvenes oficiales, que si bien fracasa en apariencia permite, al menos, colocar al general Hayashi a la cabeza del gobierno, lo que tiene casi inmediatas repercusiones: en julio del mismo año se declara la guerra chino-nipona, lo que tiene gran influencia en el interior de China en su evolución hacia una república popular; pero también ejercerá una notoria incitación para el afianzamiento del fascismo japonés. Para muchos analistas el conflicto será una especie de preludio de la Segunda Guerra Mundial.

Sorge, entretanto, que ha viajado a la URSS, vía Estados Unidos, para dar cuenta de su misión, ha empezado a escribir en la revista oficial del ejército alemán, **Die Wehrmacht**, y ha sido nombrado jefe de la agencia estatal DNB en Tokio, cargos que lo dejan al resguardo de cualquier sospecha. A lo anterior debe agregarse que el coronel Eugene Ott ha sido elevado al rango de embajador y, como Ott es íntimo de Sorge, el espía es designado representante de prensa de la sede diplomática. Más no se puede pedir: los contactos de Sorge no sólo son óptimos, sino que le permiten obtener información precisa y de primera mano.

APOGEO Y CAIDA

No fue raro, desde luego, que la red montada por Sorge pudiera transmitir sorprendentes novedades a Moscú; anunciar, por ejemplo, el inminente ataque hitleriano a la URSS mucho antes de producirse; prever que la ofensiva japonesa contra la retaguardia soviética, tal como comunicó Sorge, no se efectuaría, lo que permitió a Stalin recostar a sus tropas sobre Moscú para la defensa de la ciudad, que parecía a punto de caer ante el asedio de los nazis.

El equipo de Sorge logró enterarse además del inminente bombardeo de Pearl Harbour en diciembre de 1940, que dejó un saldo cuantioso de daños y de víctimas, a pesar de que el estado mayor norteamericano estaba al corriente de las intenciones japonesas.

Los éxitos de Sorge fueron cada vez más resonantes, pero la cadena se cortó repentinamente: la detención de un miembro del PC nipón, de apellido Ritsu, llevó a los investigadores a descubrir la red de Sorge.

El 18 de octubre de 1941 fueron detenidos Vukelitch, Klausen y Sorge; varios días antes había sido arrestado el periodista Ozaki. Sobre esta etapa, la última de la vida del fabuloso espía, es imprescindible citar el testimonio del agente de enlace de Sorge, el soviético Yacov Grigorievich Goriev, que siguió paso a paso las actividades de la red Ramsay. He aquí algunos de sus juicios: "La primera advertencia sobre la guerra contra la URSS fue enviada el 18 de noviembre de 1940; la segunda comuni-



La señora Hanako Ishii, la mujer que acompañó a Sorge en Japón, observa nostálgicamente el libro escrito por ella sobre todo el complot.

ción tuvo lugar cinco meses después. Y el 15 de mayo de 1941 anunció que la ofensiva tendría lugar el 20 o 22 de junio. No es culpa suya si estos avisos no fueron tomados en cuenta".

Más adelante, Goriev hace un relato más o menos preciso sobre la detención de Sorge y de cómo fue tratado por las autoridades judiciales japonesas: "Sorge fue encerrado en una celda que se hallaba constantemente sumida en sombras. Apenas entraba allí la luz del día. Filtrábase algún pequeño haz por una minúscula abertura situada cerca del techo y provista de barrotes de hierro. La bombilla eléctrica tenía tan poca potencia que le era imposible distinguir el día de la noche. Quedó instalado en una celda de "silencio integral", a la que todos los ruidos llegaban muy apagados. Todo ello se hacía para que tuviera la impresión de que se hallaba completamente solo, para que se creyera abandonado. Los policías y los jueces demoraron los trámites del proceso. El juicio se celebró en el mes de septiembre de 1943, casi dos años después de su arresto. Condenado a muerte, Richard Sorge apeló, inútilmente, contra la sentencia, que fue rechazada cuatro meses después".

Sorge fue sometido a larguísimos y agotadores interrogatorios, en los cuales, muchas veces, reveló sin hesitaciones cuáles eran sus verdaderas ideas políticas, a pesar de que durante casi ocho años había fingido ser un nazi decididamente fanático. En uno de esos interrogatorios,



Sello postal con la efigie de Sorge emitido en la URSS.

ya muy cerca de ser condenado a la pena capital, Sorge les dijo a sus jueces: "La Revolución de Octubre me indicó la vía que debe seguir el movimiento obrero internacional. Me decidí a apoyar el camino comunista mundial, no sólo teóricamente sino también de una manera concreta, eficaz, tomando parte de una manera activa. Lo que he hecho en la vida, la ruta por mí seguida, fue el resultado de la decisión que tomé hace veintiocho años. La guerra germano-soviética, que se ventila actualmente, confirma mi certeza de que la vía comunista por mí elegida era la justa. Lo declaro así teniendo bien presente cuanto me ha ocurrido en el transcurso de 25 años de lucha, y en particular de lo que me sucedió el 18 de octubre de 1918, fecha en que ingresé al Partido Socialdemócrata Independiente de Alemania".

Sorge fue ahorcado, finalmente, el 7 de noviembre de 1944, fecha en que se celebraba el vigesimoséptimo aniversario de la conquista del poder para los bolcheviques. Muchos quisieron ver en esa coincidencia una refinada venganza del gobierno japonés, que, además, no demostró ningún apuro en juzgar a Sorge por alta traición. Las circunstancias de la detención de Sorge y de los principales miembros de la red por él montada, nunca fueron demasiado claras. Según la versión de algunos de los biógrafos del espía, poco o muy poco se sabe del japonés Ritsu, cuyas declaraciones, luego de ser detenido, permitieron el desbaratamiento de la cofradía instalada por el agente alemán. Después de la guerra, Ritsu fue elegido miembro del Buró Político del PC nipón. Eso ocurría el 7 de febrero de 1946; sin embargo, en abril de 1953 fue despojado de todos sus cargos y en julio de 1955, en el transcurso de una conferencia consultiva, fue expulsado del partido. Sobre su destino posterior hay un denso misterio y no son pocos los que sospechan que Ritsu pudo haber sido un agente japonés brillantemente infiltrado en la más alta cúpula del PC y que por su sólido trabajo se logró desarticular la hábil telaraña tejida por Sorge y sus cómplices.

Sobre "el caso Sorge" se han derramado ríos de tinta; los elogios y ditirambos se han multiplicado con los años, hasta alcanzar dimensiones que superan el simple superlativo. Tal vez la apreciación más justa la haya proporcionado Leon de Poincins, quien se limitó a decir: "En realidad, Richard Sorge no fue otra cosa que un espía. Y no de mediana categoría. De juzgárselo por la influencia que ejerció sobre el curso de la guerra, se siente la tentación de declarar que fue el más grande de todos". ■

Carlos Ossa

Operación Carnetrita

La acción de espionaje más genial, atrevida y macabra de la II Guerra Mundial fue, sin duda, la denominada "Operación Carnetrita", que no surgió de la mente imaginativa de algunas de las estrellas de los MI (Military Intelligence), sino de uno los desdeñados oficiales de la Retaguardia del Servicio de Seguridad británico. Nunca se podrá saber cuántas muertes evitó este plan magistral ni tampoco quién habrá sido en definitiva el hombre que presó –post mortem – su cuerpo para llevarla a cabo, pero resultó lo que se llama un trabajo de joyería.

Se realizó en 1943 cuando se analizaba la designada "Operación Husky", nombre clave para la invasión de Sicilia por las fuerzas combinadas anglo-americanas asentadas en Africa. El proyecto era de máxima seguridad y sus encargados se devanaban los sesos para efectuarlo al menor costo posible, a sabiendas que los alemanes defenderían esa posición a muerte.

La idea nació del ingenio del mayor Ewen Montagu, quien al observar la cadena de noticias falsas diseminadas en Italia para consumo de alemanes e italianos, sugirió un plan. Lo describe Montagu en sus memorias: "¿Por qué no encontrar un cadáver, vestirlo de alto oficial de SM e introducirle un presunto documento reservado, de altísima importancia, haciéndole creer al enemigo que nosotros pensamos desembarcar en otra parte?".

El complot fue largamente discutido, pero finalmente se aprobó. Se trataba de inventar a un supuesto alto oficial de Inteligencia británico, que en el momento de ser enviado con un mensaje ultra secreto perdía la vida en un accidente aéreo en un lugar determinado donde los agentes alemanes pudieran registrarlo y hallaran información capital. Se trataba nada menos que las instrucciones falsas al general Alexander de que en lugar de Sicilia, se atacaría simultáneamente en Cerdeña, bajo el mando de Eisenhower, y en Grecia, con el Mariscal de Campo Wilson al frente.

Para llevar a efecto el plan se adoptaron todas las precauciones. Se bautizó al oficial apócrifo como el mayor William Martin, Tarjeta de Identidad Naval Nº 148228, reloj con sus iniciales, billetera, algo de dinero, dos entradas para el Teatro Prince of Wales, llavero, cigarrillos Players, fósforos, boletos de autobús y hasta una carta de una novia imaginaria llamada Pamela. Vestía, por supuesto, el uniforme de Su Majestad.

Un plan maestro de los ingleses engañó a Hitler en 1943: un seudo oficial murió en un supuesto accidente llevando un mensaje falso. Trampa genial para hacer creer a los alemanes que los aliados atacarían por Cerdeña y no por Sicilia.



Este es el cadáver del falso mayor William Martin, que llevaba en su impermeable una carta apócrita para el general Alexander. Así engañaron los ingleses a los alemanes sobre el desembarco en Sicilia. Fue una treta genial.

El punto donde debía producirse el "accidente" aéreo era Huelva, España, país en el cual el fascismo franquista permitía actuar abiertamente a los agentes alemanes. La Inteligencia británica no dudaba que el mensaje "altamente confidencial" caería en poder de los alemanes, pero ¿lo creerían? ¿Lo harían llegar a las manos apropiadas? ¿Cambiarían los destinatarios sus planes?

UN ANONIMO CELEBRE

El cadáver elegido fue el de un hombre cuya identidad jamás se conoció, pero que tendría un funeral de jefe de Estado, porque cada año se le llevan flores a su tumba. Sólo se sabe que el cuerpo fue sacado de un hospital común y que falleció a consecuencia de una neumonía, como era previsible que ocurriera con alguien que flota por varias horas en el mar.

Fue transportado en medio del mayor secreto en el submarino **Seraph**, cuyo comandante el teniente de navío Jewell era el único en saber lo que contenía un tubo cilíndrico capaz de contener a un hombre de las dimensiones de apócrifo mayor Martin. A las 4 y media de la mañana del 30 de abril de 1943, después que el comandante reveló a dos de sus hombres el objetivo de la misión, el cuerpo fue echado sigilosamente al mar una vez que se aseguraron que la corriente lo conduciría hacia la costa española.

Luego a esperar con mucha paciencia, porque deberían pasar muchos días antes de tener alguna pista de que los alemanes habían mordido el anzuelo y la misiva redactada por el subjefe del Estado Mayor, Archie Way, llegado a las manos precisas. La memorable carta comenzaba así: "Al general Sir Harold RLG Alexander, Q.G. XVIII Army Group. Aprovechó el viaje de un oficial de Mountbatten para hacerle llegar una carta personal..." y le andilgaba el cuento de que se había tomado la determinación de atacar Cerdeña y Grecia, con los cuerpos de ejército al mando de Eisenhower y Wilson. No se mencionaba Sicilia, pero era evidente que se la estaba descartando como lugar de invasión de Italia. Le mencionaba que la Operación Husky había sido cambiado por la Operación Zolfo, dándole a entender que Husky era Sicilia.

Aunque los británicos estaban explicablemente impacientes por tener noticias del mayor Martin, sabían que el plan tardaría en ser redondeado. Por lo pronto, el 3 de mayo de 1943 el adicto naval de la Embajada de Gran Bretaña en Madrid despachó un mensaje rutinario dando cuenta de que "el cuerpo de un cierto mayor Martin ha sido encontrado por algunos pescadores y se le ha sepultado con los honores militares pertinentes".

Por supuesto, no se mencionaba en parte alguna la carta dirigida al general Alexander. Cundía el nerviosismo en la Retaguardia del Servicio de Seguridad inglés.

Pero el 13 de mayo se recibió en Londres una nueva comunicación del Agregado naval en España. Daba cuenta que la Marina española había hecho llegar hasta la sede diplomática las pertenencias del mayor William Martin. Las remitió de inmediato a Inglaterra.

Fue una prueba más de que los españoles colaboraban en secreto con los alemanes a pesar de la tersa neutralidad asegurada por Franco. Al examinar los documentos los agentes de Inteligencia británicos advirtieron de inmediato que manos extrañas los habían revisado.

"No bien llegaron las pertenencias del supuesto mayor Martin a Londres", escribe Ewen Montagu en sus memorias, "fueron sometidas a un examen científico. Antes de enviar el cuerpo tomamos por cierto algunas precauciones



El mayor Ewen Montagu, oficial de reserva, que inventó el fraude con un mayor Martin que nunca existió.

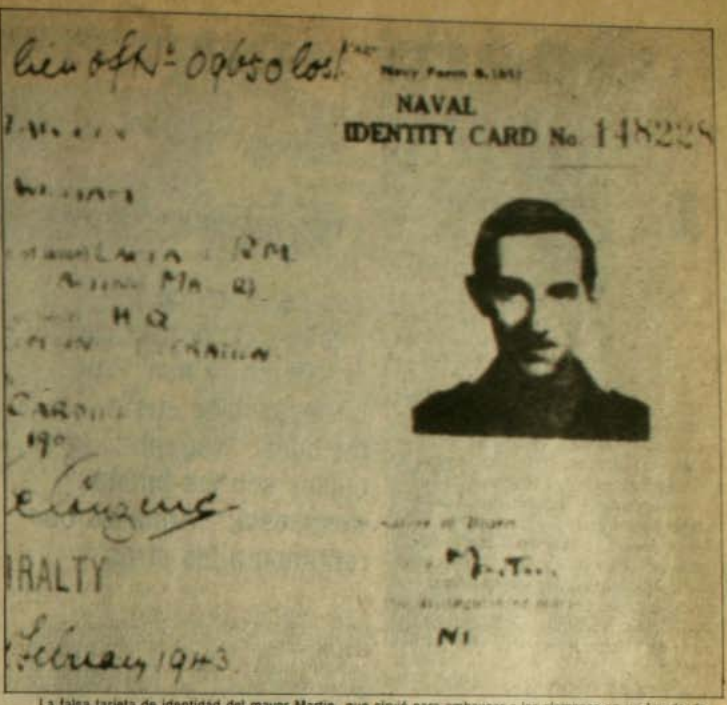

La falsa tarjeta de identidad del mayor Martin, que sirvió para embaucar a los alemanes en un fraude de imaginación insuperable de la II Guerra Mundial.

que no puedo especificar, las cuales nos ayudaron a controlar si el sobre había sido abierto. Se consideró el deterioro que podía haber sufrido la carta luego de la permanencia del cadáver en el mar, pero pudimos constatar con cierto grado de seguridad, de que el sobre había sido abierto y vuelto a cerrar cuidadosamente para que pareciera intacto".

HONORES PARA MARTIN

Los expertos descubrieron de inmediato que la carta había sido extraída al constatar que el sobre tenía una segunda pegadura. Faltaba sin embargo lo principal: ¿Cuál sería la reacción en Berlín?

Durante el resto del mes de mayo los oficiales de Inteligencia aguardaron alguna señal para tener cierta seguridad de que la flecha había dado en el blanco. No hubo pista alguna. Sólo vinieron a tener una prueba de que la llamada "Operación Carnetrita" resultó un éxito completo cuando el 10 de julio de 1943 el ejército conjunto anglo-americano desembarcó en Sicilia sin hacer frente a una fuerza defensiva importante demostración que el Alto Mando alemán no esperaba un ataque de los aliados por la parte sur de Italia.

La profunda penetración de los ejércitos aliados en la península fue el mayor golpe sufrido por las fuerzas del Eje en Europa, sólo comparable al Día D asestado el 6 de junio del año siguiente.

Si hubiese quedado alguna duda al respecto, mucho más tarde, al final de la guerra, se evidenció que el plan del mayor Ewen Montagu resultó una verdadera genialidad. Un examen de la correspondencia intercambiada por Hitler y el almirante Doenitz demostró que el Führer dio personalmente órdenes de trasladar fuerzas del cuerpo expedicionario de Sicilia a Cerdeña, convencido de que en esa isla se produciría el desembarco aliado.

Aún hoy día existe en el cementerio de Huelva una tumba con la siguiente lápida: "William Martin. Nacido el 25 de marzo de 1907, muerto el 24 de abril de 1943. Hijo adorado de John Glynwyr Martin y de la difunta Antonia Martin, de Cardiff, Gales. Dulce y decoroso es morir por la Patria. Requiescat in pace".

Cada año la Embajada de Gran Bretaña en Madrid hace llegar hasta esta tumba una gran corona de flores. Ella recuerda a un oficial de Su Majestad que nunca existió, pero el cuerpo allí sepultado pertenece a un súbdito inglés desconocido para el mundo pero que sirvió a su país después de muerto. ■

Ejércitos sin rostros

Los servicios de Inteligencia actúan desde la I Guerra y han perfeccionado sus métodos. Pregunta: "¿Y cuáles son los buenos?"; Respuesta: "Aquellos que reprimen a los otros".



El general Sergei Edemsky, hábil espía soviético, en el momento de entrar a su embajada en Londres. Pertenecía a GRU.

Las organizaciones de espionaje y contraespionaje se perfeccionaron en la II Guerra Mundial, pero una vez finalizada ésta estuvieron lejos de ser desmanteladas. Para nadie fue un misterio que las potencias aliadas alcanzaran la victoria final en medio de profundas desconfianzas entre sí, en particular el bloque occidental con la Unión Soviética. La tremenda conflagración mundial daría paso a un conflicto soterrado designado con el nombre de Guerra Fría, contienda activa no declarada pero con innumerables hitos bélicos que amenazaron la paz (guerras de Corea y Vietnam, por sólo citar a las que involucraron a las naciones otrora aliadas).

Los perdedores vieron desaparecer a sus aparatos de seguridad, pero pronto los reorganizaron al amparo de una distensión que los favoreció más a ellos que a las grandes potencias otrora aliadas. Por el contrario, la siempre denostada Central Intelligence Service (CIA) se creó recién en 1947 y aparecieron también otros servicios sin actividad durante la II Guerra: el Shervi Bitakhon (Shin Beth), de Israel, o el Departamento de Asuntos Sociales del Ministerio de Asuntos Públicos de China, enteramente nuevo este último pues surgió después de 1949.

Por el límite convencional que se le ha dado a este trabajo sobre el espionaje, es preciso centrar este sumario repaso en aquellos servicios más activos durante la II Guerra Mundial y su consecuencia de la Guerra Fría.

Los ingleses pasan por contar con lo que un autor denominó "**la más grande fábrica de espías del mundo**", tal vez más por la influencia de novelistas como Ian Flemming, Graham Greene y John Le Carré, que por sus méritos específicos, aunque éstos nadie los desconoce.

Gran Bretaña creó su organización de inteligencia después de la Gran Guerra. Sus grandes cartas son los MI (Military Intelligence), separados en tres brazos: el MI, propiamente tal, que es la seguridad militar, dependiente del Ministerio de Defensa; el MI-5 a cargo del contraespionaje (security service), que actúa en su territorio con la colaboración de Scotland Yard y dependiente del Ministerio del Interior; y MI-6, el Servicio Secreto, que es la fuente de inspiración de los James Bond y todo sus sucedáneos, que técnicamente obedece órdenes de la Cancillería.

Todos están coordinados entre sí por el JIO (Joint Intelligence Committee), cuyo jefe máximo nadie conoce y le sirve a los novelistas y los guionistas de cine para darle un toque de suspenso presentándolo como un ser de poderes omnímodos, que puede regañar y sancionar si se le da la gana al propio Bond.

Este "hombre sin rostro" es un arquetipo de aquellos seres fríos como una barra de hielo que sentado en su escritorio ordena la eliminación de algún sujeto fastidioso o de un agente propio sospechoso. Todo esto, claro, es una farsa entretenida para incentivar esa secreta vocación de poder absoluto que algún inocente oficinista guarda dentro de sí. Ahora, de que poseen poder. Sólo deben dar cuenta de sus acciones al Primer Ministro, quien los nombra.

Los servicios secretos le cuestan oficialmente a la Reina Isabel unos 20 millones de libras al año. Los agentes se entrenan en un lugar misterioso llamado Black Castle (Castillo Negro) y en algún lugar de Escocia. Su lema es el que acuñara Walpole: "**Infiltrarse lentamente, capilarmente, dulcemente en las filas enemigas**".

Para los espíritus ingenuos éstos serían "los buenos".

LOS PATOS MALOS

Esto es pura imaginería, porque todos son tan perversos o buenas personas según sea dónde y con quiénes deban alternar. Verdad o mentira, ni la CIA ni la KGB gozan de buena imagen, porque la impronta siniestra que los aureola deviene de sentimientos encontrados que se asocian más que a estereotipos creados



El coronel William Donovan (centro), fundador de la OSS, antecesora de la CIA, en una reunión en Birmania en 1945.

por la propaganda, al hecho de que los afectados sean ciudadanos donde estas organizaciones tienen sus zonas de influencia.

La CIA reemplazó a la Office of Strategic Service (OSS), creada ésta a instancias del Presidente Roosevelt y materializada al mando del coronel William J. Donovan.

Desde la patraña del "Destino Manifiesto" en adelante EE UU, que se sintió predestinado a expandirse a costa del resto de América, intervino para cautelar sus intereses casi siempre con la áspera participación de sus marines. Esta tradición abusiva tuvo su último capítulo en Grenada, y si no fuese por la firme determinación del ala liberal del Congreso lo estaría repitiendo en Nicaragua.

En estos y otros episodios la CIA llevó la voz cantante. Es explicable entonces que los pueblos de América Latina no observen con simpatía a la organización cuya sede está en Langley, Virginia. Al mismo tiempo, por analogía, también es comprensible que los húngaros o los checos no tengan buenos recuerdos de los soviéticos y de su organización de seguridad interna y externa que es la KGB, que ha consumado otras tropelías.

Las organizaciones dedicadas al espionaje y contraespionaje en Estados Unidos dan trabajo a unas 45 mil personas, según el británico Ken Wlaschin (**El Manual del Perfecto Espía**). Como otras informaciones las hacen subir a más de 200 mil, es previsible que se estén refiriendo al conjunto de las agencias (el FBI, la Comisión de Energía Atómica, la Agencia de Inteligencia Militar, la Agencia de Seguridad Nacional, la rama de Inteligencia e Investigación del Departamento de Estado, el A-2 del Ejército y la ONI de la Armada, que actúan simultánea e independientemente de la CIA, si bien mantienen reuniones periódicas que se realizan en Virginia bajo la presidencia del director de la llamada "Compañía".

Una vez Adolfo Hitler, para quien su mayor enemigo no era EE UU o Inglaterra sino la Unión Soviética, concedió que "**los rusos son superiores en una sola cosa: en espionaje**". Fue un desencantado homenaje tras los éxitos del Dr. Sorge, único espía que tiene una calle con su nombre en Moscú y un sello de correo con su efigie; la Orquesta Roja; Rudolf Roessler, que operó con eficiencia notable desde Suiza con el nombre clave de "Lucy", despachando información para la URSS.

Desde la vieja y de nada recomendable reputación, la "Cheka", los soviéticos fueron perfeccionando sus servicios de espionaje hasta llegar a la KGB, que casi siempre operó con agentes más ideológicos que mercenarios. La citada organización actúa internacionalmente, derivando las funciones de orden público (represión interna) en la MVD.



Ben Barka, el líder marroquí secuestrado y asesinado en París (derecha), que hundió al DST francés cuando se descubrió que el crimen se hizo con ayuda local.

También existen allá servicios con autonomía propia como el GRU, del Ejército Rojo, que cuenta con escuelas especializadas en la enseñanza de códigos, sabotaje, transmisiones, lingüística y diplomacia.

INTELIGENCIA EN DUDA

El currículum histórico de los servicios secretos de Francia no está propiamente adornado por hazañas sino más bien por fracasos. Se les acusa de haber procedido con inhumana torpeza en el caso Dreyfus, del fusilamiento de Mata Hari a pesar de ser inocente o por lo menos responsable sólo de una actividad intrascedente, sin que la gloria póstuma le sirviera para nada, y —se dijo pero no se comprobó— que un agente de primera línea actúo como "topo" nada menos que como consejero del Presidente De Gaulle. Time, cuando menos, así lo aseguró y añadió que el Presidente Kennedy previno al mandatario galo sin que nunca se supiera de una investigación.

El prestigio francés en materias de Inteligencia anda a la par con el que de demócrata tiene el general Pinochet. No obstante, el SDECE (Servicio de Documentación Exterior y de Contraespionaje) ha procurado borrar la mala imagen de su antecesor el Deuxieme Bureau, del cual el periodista Mario Costa escribió: "**Anclado en esquemas superados, enfrentó la II Guerra Mundial sin haber hecho ninguna innovación. Continuó confiando parte importantísima de sus tareas a agentes femeninos, como si la clave de los secretos políticos y militares**

Con este estilo decimonónico, el servicio secreto francés sufrió reveses muy severos, lo que representó que Francia realizara después de la conflagración una reorganización a fondo naciendo el citado SDECE (exterior) y el DST, que vendría ser un equivalente al FBI, esto es, encargado de la seguridad interna. Este último servicio requirió de nuevos ajustes después de aparecer la Organización del Ejército Secreto (OAS) y perpetrar sus innumerables atentados contra De Gaulle, y de la desaparición del líder marroquí Ben Barka, asesinado en plena Francia con la probable participación de los propios policías galos.

La Abwehr (Oficina de Información y de Defensa) alemana fue, cierto, burlada varias veces durante la II Guerra Mundial, pero nadie podía caracterizarlo como ineficiente. Tras los avatares sufridos en los últimos tiempos, nadie tampoco ofrecería un juicio benevolente del actual Servicio Federal de Inteligencia de Alemania Federal, repetidamente sobrepasado por su similar de Alemania Oriental, que es el Ministerio de Seguridad del Estado (MES).

Si a alguna filosofía se puede apelar para explicar todo esto, habría que recurrir al antes mencionado escritor Ken Wlaschin y su libro El Manual del Perfecto Espía, quien escribió: "En las historias de espías, como en las novelas de capa y espada, todo está distorsionado, amplificado, exagerado. Los espías no son como James Bond. Son gente cualquiera".

¿Y por qué le va a pedir Ud. perfección a la gente cualquiera? ■

ESPIAS ATOMICOS:

Desertores tras la bomba

Muchos son los casos seguidos con interés en todos los rincones del mundo, donde se investigó y procesó a quienes estuvieron involucrados en acciones de espionaje. Algunos —de no haber sido sorprendidos los espías— pudieron cambiar la historia de la humanidad, especialmente en sus períodos más álgidos: la Segunda Guerra Mundial, la postguerra y la Guerra Fría entre el Este y el Occidente.

En la mayoría de ellos, el mundo se sorprendió al conocer los datos personales de los acusados, en general científicos que aportaron al desarrollo tecnológico de una manera brillante, pero que encontraron la fórmula además de traspasar la necesaria información que podía destruir lo que estaban construyendo en un campo o en el otro.

EL ESPIA NUNN MAY

Allan Nunn May, de nacionalidad británica, era hijo de un fundidor de bronce. Había nacido en Birmingham en 1911 y tras obtener una beca para el Trinity College de Cambridge, se doctoró en matemáticas y ciencias naturales. En 1936 viajó a la ciudad de Leningrado, sintiéndose profundamente tocado por lo que veía, por lo que ofreció sus servicios a la Unión Soviética.

Por su destacada labor científica pudo participar en 1942 en el proyecto "Tubo Alloys", en el laboratorio Cavendish en Cambridge, firmando la solemne promesa de respetar el Acta de Secretos Oficiales de su nación. Al año siguiente fue enviado a Canadá a cumplir una tarea de investigación nuclear.



Alan Nunn May, científico británico, entregó información a la URSS sobre la bomba atómica por "contribución a la seguridad de la humanidad", dijo.



Klaus Fuchs, eminente sabio nacido en Alemania, entregó a los soviéticos antecedentes extraordinarios respecto de la bomba atómica. Fue capturado en Inglaterra. Purgó 14 años de cárcel y luego se marchó a Moscú.

En 1945, cuando la primera bomba atómica iba a ser detonada, Nunn May, por mediación de la embajada soviética en Otawa recibió una de sus más importantes misiones como espía: proporcionar información nuclear a la URSS. En poco tiempo pudo satisfacer plenamente la solicitud recibida, enviando abundante material de información de lo realizado e investigado en Canadá como también de lo que se hacía en ese momento en la materia en Estados Unidos. Nunn May viajó incluso a Moscú para entregar un informe final de su labor.

Posteriormente regresó a Londres, pasando a servir como docente en el King's College. Todo marchaba bien, hasta que un funcionario de la embajada soviética en Otawa desertó de su misión y de su país. El personaje, de apellido Gouzenko, junto con pedir protección a la policía montada canadiense, entregó información que podía ser útil a las potencias occidentales. Entre ellas el nombre y la labor que desarrollada Nunn May.

La policía canadiense envió los antecedentes a sus colegas británicos, quienes comenzaron a vigilar al espía y a juntar pruebas, proceso que culminó el 4 de marzo de 1946 con la detención del científico.

Nunn May fue llevado a la Corte de Old Bailey, acusado de haber traicionado las Actas de Secretos Oficiales de su país, y luego declarado culpable y condenado

a 10 años de prisión.

"Si me comprometí con esto —declaró el científico en el juicio— fue porque creía que mi labor podía contibuir a la seguridad de la humanidad". Sin embargo, el juez que lo condenó señaló que May no había actuado con honestidad. Había traicionado secretos de alta inteligencia y a cambio había recibido dinero, aseveración que fue corroborada por el ministro del Interior de la época, Chuster Ede. Este fue más perentorio. May había vendido conocimientos recibidos en las aulas universitarias británicas. El científico fue liberado en 1952 y se retiró a vivir en Cambridge, abandonando su profesión de espía.

EL "CRIMEN DEL SIGLO"

Otro de los casos que conmovieron a la opinión mundial y que engrosaron los anales de historias de espionaje fue lo que se le llamó "crimen del siglo" o "el espía que robó la bomba atómica", caso que explotó en 1950.

A comienzos de 1949, el FBI encontró pruebas irrefutables —a raíz de un informe secreto descubierto— que espías que trabajaban al servicio de la URSS habían robado datos fundamentales respecto a la construcción de la bomba atómica y su mecanismo detonador. Siguiendo pistas y buscando evidencias, se llegó a la conclusión de que el responsable debía formar parte del grupo de científicos extranjeros que trabajaban en dicho proyecto junto a físicos norteamericanos en el centro de Alamogordo. En ese lugar, desde 1945 se realizaban experimentos nucleares con el fin de construir la bomba.

El mundo entero se conmovió al conocer un mensaje del entonces presidente Harry Truman, quien denunció que Estados Unidos tenía pruebas de que en las últimas semanas se había producido en la URSS una explosión atómica. Con ello se demostraba que EEUU no tenía el monopolio sobre armas de este tipo. Por primera vez y públicamente un presidente de una superpotencia anunciaba el robo de información nuclear.

A fines de septiembre de 1949 los indicios apuntaron hacia un científico alemán: Klaus Fuchs, quien se encontraba desde 1943 trabajando en el proyecto.

Fuchs se había vinculado a la Socialdemocracia cuando estudiaba Física en la Universidad de Leipzig, luchando férreamente contra el nazismo. Según los datos recopilados, se comprobó que el científico se había convertido en esa época en un militante comunista. Cuando Hitler tomó el poder. Fuchs se refugió en Alemania, donde obtuvo un doctorado en física matemática.

Sin embargo, por ser alemán, fue enviado a un campo de internación al estallar la guerra. Fue su talento para la física lo que motivó que los ingleses lo liberaran dando luz verde al desarrollo de su trabajo de investigación.

En 1941 recibió una importante invitación: la Universidad de Birmigham le pedía que formara parte de un grupo de trabajo que construía secretamente la bomba atómica. Al igual que Nunn May, Fuchs también firmó el Acta de Secretos Oficiales al asumir su nuevo cargo, convirtiéndose posteriormente en ciudadano británico.

Fue en esta condición que viajó a EEUU para formar parte del grupo de científicos que trabajaría en el proyecto "Bomba atómica".

Los antecedentes recogidos por los investigadores norteamericanos determinaron que, a poco de su llegada, Fuchs comenzó a enviar información del proyecto a la URSS. Su contacto era el químico Harry Gold (condenado posteriormente a 30 años de cárcel por sus actividades de enlace). Entre la información que hizo llegar a Moscú estaban los detalles de la bomba de plutonio y el plano de construcción de la bomba de uranio.



Alger Hiss fue otro de los espías atómicos. Diplomático de los EEUU, fue acusado de ayudar a la URSS.

Fuchs formó parte del proyecto atómico hasta que en agosto de 1945 se dejó caer en Hiroshima y Nagasaki el mortífero producto.

En 1946, el científico se trasladó al centro de investigación atómica de Harwell en Inglaterra. Allí pudo obtener información muy escasa y al parecer rompió su contacto con Moscú. Sin embargo, ya había caído bajo sospecha.

La oficina de seguridad del organismo comenzó a investigarlo y pidió antecedentes a Estados Unidos de su paso por allí. La respuesta fue condenatoria. El científico había estado vinculado a actividades de espionaje.

Las autoridades inglesas decidieron tenderle una trampa y, en un interrogatorio, obtuvieron la confesión del investigador, quien sorpresivamente manifestó su interés de cooperar con los organismos de seguridad británicos.

Fuchs fue arrestado y enjuiciado también en la Corte de Old Bailey, la que lo condenó a 14 años de prisión, cuestión que fue casi otra bomba en el mundo científico europeo y especialmente inglés.

Cuando cumplió 9 años de condena, el espía fue liberado viajando inmediatamente a Alemania Oriental.

Hubo muchos casos de reales o supuestos espías atómicos, como Alger Hiss, Ponte Corvo, Londsdale, pero ninguno fue más dramático que el de los esposos Rosenberg. ■

María Eugenia Camus

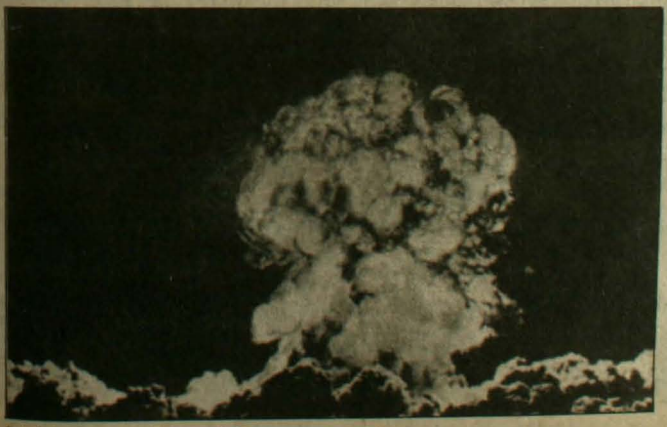

Estalla la bomba tras la cual anduvieron numerosos espías.

LOS ROSENBERG:

¿Un crimen

En medio de un odioso clima político creado tanto por la Guerra de Corea como por el "macartismo", la pareja fue condenada a la pena capital, repudiada desde diversos puntos del globo.

Hace exactamente 34 años, el viernes 19 de junio de 1953, a las 23.00 horas de EE UU, la mano del "ejecutor de la justicia", como llama el lenguaje legal al verdugo, descargó la muerte sobre los esposos Julius y Ethel Rosenberg.

Se cerró así uno de los más oscuros capítulos de la historia del espionaje. Los Rosenberg, que murieron alegando su inocencia, fueron víctimas a todas luces del enrarecido clima político que gobernaba Norteamérica luego del fin de la Segunda Guerra Mundial: los hasta 1945 aliados, EE UU y la URSS, pasaban por el período de mayor tensión en sus relaciones, conocido como la "guerra fría"; en la tierra del Tío Sam el senador Joseph Mac Carthy cazaba comunistas con su bien montada Comisión de Actividades Antiamericanas, mientras que el ejército norteamericano se desangraba en la lejana y muy caliente Guerra de Corea.

En estas circunstancias el "caso Rosenberg" se convirtió en uno de los juicios más dramáticos y, por sus repercusiones, pasó a tener características semejantes a las que rodearon en su tiempo al "proceso Dreyfuss", en Francia, o al juicio y condena de los anarquistas Sacco y Vanzetti, en los mismos EE UU.

Todo partió con la detención de David Greenglass y de su esposa Ruth, en mayo de 1950, por el Federal Bureau of Investigation (FBI), bajo el cargo de haber entregado informaciones secretas a los agentes soviéticos en USA entre 1944 y 1945.

David era el hermano menor de Ethel Rosenberg y había trabajado, precisamente en los años postreros de la Segunda Guerra Mundial, como mecánico en el proyecto de la primera bomba atómica en la base de Los Alamos en Nuevo México. Según la policía norteamericana, los Greenglass fueron arrestados luego de que el agente soviético Harry Gold confesó sus actividades. Gold, norteamericano de origen ruso que se había empleado como químico en el Hospital General de Filadelfia, relató sus conexiones con el sabio Klaus Fuchs —acusado y condenado en Inglaterra por su espionaje en favor de la Unión Soviética—, sus contactos con el vicecónsul soviético en Nueva York, Anatol Yakovlev, sindicado como un importante miembro de la inteligencia rusa, y por último implicó a los Greenglass en sus operaciones.

"SOLO RUTINA", SR. ROSENBERG

A raíz de las primeras indagaciones en el caso Greenglass, el 16 de junio de 1950 Julius Rosenberg es llevado al cuartel central del FBI, localizado en la Plaza Foley de Nueva York, para responder algunas preguntas. "Es sólo cuestión de rutina, señor Rosenberg", le dijeron los policías. Pero en los hechos todo el interrogatorio versó sobre las relaciones de Julius con su cuñado David y sobre las implicancias criminales que de ellas quería desprender el FBI.

Esa vez la policía federal no hacía más que jugar con especulaciones, carente de una declaración de culpabilidad y de pruebas contra los Greenglass. Julius apeló a su derecho a llamar a un abogado. Discó el número del estudio "Rabinowitz, Abogados", consiguió



Una dramática escena: los esposos Rosenberg se despiden para siempre antes de ser ejecutados, tras un proceso que provocó conmoción mundial. Se cree que eran inocentes.

legal?

Los dos hijos de Julius y Ethel Rosenberg leen en un diario la noticia de que sus padres serán ejecutados por traidores. Muy pocos creyeron que en este caso se hizo justicia.



un profesional, Emmanuel Bloch, quien le recomendó no contestar pregunta alguna y retirarse de inmediato del cuartel policial, al comprobar que no había cargos ni Julius estaba detenido.

Mas los acontecimientos se precipitarían. El 10 de julio Bloch visitó a los Rosenberg para enterarlos de que David y Ruth se habían declarado culpables ante el fiscal de Nueva York, Irving Saypol, de haber substraído material y secretos atómicos. "Esta vez no se trata de un truco del FBI —le explicó el abogado a Julius—; se lo aseguro, y lo peor es que ahora sí los han implicado a ustedes dos".

Ruth Greenglass sostuvo que en 1944, mientras su esposo trabajaba en Los Alamos y ella estaba en Nueva York, los Rosenberg le confesaron que pertenecían a la red clandestina del Partido Comunista y proporcionaban informes al gobierno soviético. En esa ocasión —aseguró Ruth— le habrían pedido que fuera a Nuevo México y consiguiera de David informes acerca de la bomba atómica, del trabajo que se realizaba y del personal de la central de Los Alamos; para ello le habrían proporcionado 150 dólares.

Ella tenía en ese tiempo veinte años y su marido, que había ingresado a la Juventud Comunista a los 16, cumplía los 22. En enero de 1945, durante sus vacaciones, David Greenglass viajó a Nueva York a entregar nuevos informes a Julius y —siempre según sus declaraciones— entre los cuatro acordaron que los Greenglass irían juntos a Nuevo México para conectarse directamente con un agente al que entregarían la información. Este se habría presentado en el departamento de los Greenglass en Albuquerque, mostrando una contraseña ya convenida y, a cambio de 500 dólares, habría retirado los datos acordados. Dicho agente era el citado Harry Gold.

ARRESTO DE LOS ROSENBERG

"Queda usted detenido, señor Rosenberg, bajo el cargo de pertenecer a una red de espías soviéticos", le comunicó a Julius el teniente del FBI encargado del caso al tiempo que lo esposaba. Era el 17 de julio de 1950. Ethel fue arrestada dos semanas más tarde, como cómplice de su esposo.

El FBI, en tanto, no perdía el tiempo. Detuvo a Max Elitcher, amigo de Julius desde el colegio, y de él consiguió que declarara, luego de un largo interrogatorio, que Julius intentó convencerlo dos veces de espiar para la Unión Soviética. Los mismos federales persiguieron al experto en radares Morton Sobell hasta México, adonde había huido luego de enterarse de la detención de los Rosenberg, y en una operación de comando lo secuestraron y trasladaron a EE UU a fin de ponerlo a disposición del tribunal que veía la causa.

Citada Ethel Rosenberg a comparecer ante el tribunal en agosto, negó los cargos que se le formulaban y todas las afirmaciones de los Greenglass: rechazó las supuestas conversaciones con su hermano acerca del trabajo de éste en Los Alamos, rehusó saber sobre los planos que éste hacía, afirmó no conocer al diplomático soviético, Anatol Yakovlev, y reiteró su ignorancia acerca de que su marido hubiese tenido alguna vez conexiones con la Unión Soviética.

Pero la "histeria anticomunista" había hecho presa de la sociedad norteamericana y encontrado en los Rosenberg las víctimas propiciatorias para exorcizarla del "mal rojo". El juez Irving Kaufman, encargado del caso, diría a la prensa el mismo día del arresto de Ethel: "**Si los Rosenberg no hubieran cometido este crimen, la situación de Corea sería ahora muy distinta**". La prensa se engolosinó con el caso y lo relacionó rápidamente con el del físico Klaus Fuchs, amplificando la imagen de "espías atómicos" de los Rosenberg.

El 6 de marzo de 1951 se inició el proceso público en el Tribunal Federal del Distrito Sur de Nueva York. El juez llamó a declarar a cerca de 120 testigos —entre ellos a los científicos R. Openheimer y Harold Urey—, pero sólo 22 comparecieron ante el Tribunal y, de →

ellos, únicamente Ruth y David Greenglass se constituyeron en efectivos testigos de cargo contra los Rosenberg.

TENSIONES FAMILIARES

Julius Rosenberg, nacido el 12 de mayo de 1918 en Nueva York, era hijo de judíos emigrados de Rusia. Su esposa Ethel, unos años mayor que él, descendía de una familia judía norteamericana. El mismo año en que Julius se recibió de ingeniero electricista, en 1939, en el New York City College, se casaron. El entró a trabajar en el sector público, desempeñándose durante cinco años en varias plantas industriales del Ejército, hasta que fue despedido en 1945, cuando se conoció su antigua militancia en el Partido Comunista.

Luego de varios intentos fracasados por emplearse en la empresa privada a raíz de este enrolamiento, Julius decide asociarse con sus cuñados Bernard y David y crean una pequeña empresa llamada Pitt Machine Products Corporation. La iniciativa resultó un fracaso y provocó serias desavenencias entre los Rosenberg y los Greenglass. Julius acusó a su cuñado David de mal manejo del negocio y de ineptitud, en tanto David alegaba que el préstamo conseguido para levantar el taller había sido negociado sin su consentimiento y se negó a pagar su parte.

De acuerdo a algunos observadores de este proceso, las tensas relaciones familiares influirían de una u otra forma en las declaraciones de los Greenglass. La escritora inglesa Rebeca West decía, en los mismos días del juicio: "**No hay duda que David y Ruth sentían un profundo resentimiento contra los Rosenberg. El problema** —añadía— **está en hasta qué punto ese resentimiento fue un factor determinante en el curso de los sucesos que siguieron al arresto de David Greenglass**".

Durante el proceso, que duró tres semanas, el abogado Emmanuel Bloch, considerado uno de los más competentes de Nueva York, centró su alegato en la vulnerabilidad de los testigos presentados por el fiscal: espías arrepentidos o confesos temblando ante el tribunal y dispuestos a todo por salvar su vida. Bloch demostró el delito de perjurio en el caso de Max Elitcher al tratar de implicar a los Rosenberg en su supuesto reclutamiento para el espionaje comunista.

El defensor de los Rosenberg tuvo, sin embargo, un traspié provocando "**uno de los momentos más sensacionales del proceso** —al decir de la prensa de la época— **al comunicar que renunciaba al contrainterrogatorio de Harry Gold, considerado testigo esencial. Esto equivalió a una capitulación**".

El proceso terminó el 28 de marzo y el jurado se encerró a deliberar. El 5 de abril de 1951, el juez Irving Kaufman entró a la sala de audiencias pálido y resuelto. "Considero que vuestro crimen —dijo a los Rosenberg— es peor que un asesinato. **Al ayudar a los rusos a fabricar la bomba atómica antes de la fecha prevista por nuestros mejores sabios habéis acusado, a mi juicio, la Guerra de Corea**". Esta afirmación del juez del proceso, cargada de intenciones, fue criticada y luego desmitificada incluso por la revista "Time", la que admitió en un reportaje posterior que los soviéticos, gracias al físico Kurtchakov, conocían los principios fundamentales de la bomba incluso antes que los norteamericanos.

La suerte de los Rosenberg dependía del clima fóbico al comunismo imperante en EE UU. Mientras Julius y Ethel eran condenados a la pena de muerte en la silla eléctrica, el resto de los acusados recibía penas menores. Morton Sobell fue sancionado con 30 años de cárcel, de los que cumplió poco más de la mitad; David Greenglass fue penado con 15 años, purgando apenas un tercio, y Ruth, su esposa, fue declarada inocente: "**Esta mujer** —diría el juez Kaufman— **salvó a nuestro país de una traición mayor al convencer a su marido de que hablara**".



David Greenglass, cuñado de Julius Rosenberg, acusó al matrimonio de espiar en favor de la Unión Soviética.

Los Rosenberg esperan resignadamente en la prisión poco antes de ser ejecutados, en un proceso que escandalizó al mundo.

CLEMENCIA PARA LOS ROSENBERG

De acuerdo al veredicto del 5 de abril, los Rosenberg debían ser ejecutados al





Los inmolados esposos Julius y Ethel Rosenberg, velados de acuerdo al ritual judío tras ser ejecutados en la silla eléctrica. ¿Fue un crimen legal?

anochecer del 21 de mayo siguiente. Pero de todas partes del globo se alzó una fuerte campaña pidiendo revisar el juicio. La opinión pública comparaba este caso con el del físico Fuchs, quien se había declarado culpable de revelar importantes secretos atómicos a la URSS y sólo fue condenado a catorce años y diez días de prisión en Inglaterra. La desproporción en las penas era evidente, amén de la declaración de inocencia que alegaban Julius y Ethel. Mientras tanto, éstos habían sido trasladados a la prisión de Sing Sing para cumplir su pena.

Usando todos los recursos permitidos por la ley norteamericana cuando se trata de una pena capital, Emmanuel Bloch postergó la ejecución de sus defendidos durante 26 angustiosos meses, para cambiar la condena y salvar la vida de los Rosenberg. Todo fue infructuoso.

Estos dirigieron una carta de clemencia al Presidente Harry Truman, quien postergó su decisión ya que EE UU se encontraba en período electoral. La carta decía en una de sus partes: "Pedimos justicia, Señor Presidente. Sabemos que usted ha dicho en varias oportunidades que si confesamos nuestra culpabilidad se nos perdonaría la vida. Pero honestamente preguntamos: ¿Por qué habremos de mentir para salvarnos? Su Excelencia debe tener por seguro que no hemos mentido ni lo haremos jamás, así usted rechace esta solicitud".

Este párrafo demuestra la presión que se ejercía sobre los Rosenberg para obtener una confesión de culpabilidad, coacción que la opinión pública llamó "un chantaje del más cruel refinamiento".

El nuevo presidente norteamericano, Dwight Eisenhower rechazó el 11 de febrero de 1953 el indulto solicitado por los Rosenberg declarando: "No debo anular la sentencia de la justicia norteamericana". Ante esta decisión el "Comité Nacional para la Defensa de los Rosenberg", ubicado en el N° 1050 de la 6ª Avenida en Nueva York, urgió una mayor movilización por la clemencia para los condenados. Así, el Papa Pío XII, dos días después de la negativa de Eisenhower, recomendaba ese perdón. El Arzobispo de París, la Asamblea Nacional de Francia y cientos de juristas y organismos pidieron revisar la sentencia.

En Chile, la prensa de izquierda había sensibilizado a la población. El Presidente de la Cámara de Diputados, escritor Baltazar Castro, y nueve senadores enviaron sendas comunicaciones al presidente norteamericano pidiendo el indulto.

La liberación del periodista norteamericano William Oatis, encarcelado en Checoslovaquia bajo el cargo de espiar en favor de EE UU, se percibió como otro signo de presión al ejecutivo norteamericano. Michael, de 9 años, el hijo mayor de los Rosenberg, escribió al Presidente Eisenhower: "Mi mamita y mi papito se encuentran en una prisión de Nueva York. Mi hermano tiene 6 años. Su nombre es Robby. Los echa mucho de menos y yo también. Tuve la idea de escribirle cuando vi al señor Oatis en la televisión. Le ruego que deje libres a mis papitos y no permita que les suceda algo". Pero nada surtía efecto.

Una última postergación de la ejecución la realizó el juez de la Suprema Corte, William Douglas, el 17 de junio del '53. "Es importante —argumentó— que antes de disponer de vidas humanas estemos seguros, categóricamente seguros, de que actuamos dentro de la ley". Pero este aplazamiento fue anulado por un Pleno de la Suprema Corte, a instancias del fiscal de Nueva York, por siete votos contra dos. Los jueces Douglas y Hugo Black, frente a esta anulación, opinaron: "Ningún hombre o mujer puede ser condenado a muerte simplemente porque su abogado no suscitó un punto legal". (¿Se referían acaso al abandono del contra interrogatorio a Harry Gold?).

Ya nada se pudo hacer. El 19 de junio de 1953, a las 23 horas, fueron ejecutados Julius y Ethel Rosenberg en la prisión de Sing Sing. El verdugo descargó en total 16 mil voltios sobre los esposos. Julius fue el primero en morir, luego de tres descargas de 2 mil voltios cada una. Para "ajusticiar" a Ethel se necesitaron cinco descargas, según el relato de uno de los tres periodistas presentes en la ejecución. ■

Juan Domingo Silva

ellos, únicamente Ruth y David Greenglass se constituyeron en efectivos testigos de cargo contra los Rosenberg.

TENSIONES FAMILIARES

Julius Rosenberg, nacido el 12 de mayo de 1918 en Nueva York, era hijo de judíos emigrados de Rusia. Su esposa Ethel, unos años mayor que él, descendía de una familia judía norteamericana. El mismo año en que Julius se recibió de ingeniero electricista, en 1939, en el New York City College, se casaron. El entró a trabajar en el sector público, desempeñándose durante cinco años en varias plantas industriales del Ejército, hasta que fue despedido en 1945, cuando se conoció su antigua militancia en el Partido Comunista.

Luego de varios intentos fracasados por emplearse en la empresa privada a raíz de este enrolamiento, Julius decide asociarse con sus cuñados Bernard y David y crean una pequeña empresa llamada Pitt Machine Products Corporation. La iniciativa resultó un fracaso y provocó serias desavenencias entre los Rosenberg y los Greenglass. Julius acusó a su cuñado David de mal manejo del negocio y de ineptitud, en tanto David alegaba que el préstamo conseguido para levantar el taller había sido negociado sin su consentimiento y se negó a pagar su parte.

De acuerdo a algunos observadores de este proceso, las tensas relaciones familiares influirían de una u otra forma en las declaraciones de los Greenglass. La escritora inglesa Rebeca West decía, en los mismos días del juicio: "**No hay duda que David y Ruth sentían un profundo resentimiento contra los Rosenberg. El problema** —añadía— **está en hasta qué punto ese resentimiento fue un factor determinante en el curso de los sucesos que siguieron al arresto de David Greenglass**".

Durante el proceso, que duró tres semanas, el abogado Emmanuel Bloch, considerado uno de los más competentes de Nueva York, centró su alegato en la vulnerabilidad de los testigos presentados por el fiscal: espías arrepentidos o confesos temblando ante el tribunal y dispuestos a todo por salvar su vida. Bloch demostró el delito de perjurio en el caso de Max Elitcher al tratar de implicar a los Rosenberg en su supuesto reclutamiento para el espionaje comunista.

El defensor de los Rosenberg tuvo, sin embargo, un traspié provocando "**uno de los momentos más sensacionales del proceso** —al decir de la prensa de la época— **al comunicar que renunciaba al contrainterrogatorio de Harry Gold, considerado testigo esencial. Esto equivalió a una capitulación**".

El proceso terminó el 28 de marzo y el jurado se encerró a deliberar. El 5 de abril de 1951, el juez Irving Kaufman entró a la sala de audiencias pálido y resuelto. "Considero que vuestro crimen —dijo a los Rosenberg— **es peor que un asesinato. Al ayudar a los rusos a fabricar la bomba atómica antes de la fecha prevista por nuestros mejores sabios habéis acusado, a mi juicio, la Guerra de Corea**". Esta afirmación del juez del proceso, cargada de intenciones, fue criticada y luego desmitificada incluso por la revista "Time", la que admitió en un reportaje posterior que los soviéticos, gracias al físico Kurtchakov, conocían los principios fundamentales de la bomba incluso antes que los norteamericanos.



David Greenglass, cuñado de Julius Rosenberg, acusó al matrimonio de espiar en favor de la Unión Soviética.

Los Rosenberg esperan resignadamente en la prisión poco antes de ser ejecutados, en un proceso que escandalizó al mundo.

La suerte de los Rosenberg dependía del clima fóbico al comunismo imperante en EE UU. Mientras Julius y Ethel eran condenados a la pena de muerte en la silla eléctrica, el resto de los acusados recibía penas menores. Morton Sobell fue sancionado con 30 años de cárcel, de los que cumplió poco más de la mitad; David Greenglass fue penado con 15 años, purgando apenas un tercio, y Ruth, su esposa, fue declarada inocente: "**Esta mujer** —diría el juez Kaufman— **salvó a nuestro país de una traición mayor al convencer a su marido de que hablara**".

CLEMENCIA PARA LOS ROSENBERG

De acuerdo al veredicto del 5 de abril, los Rosenberg debían ser ejecutados al



KIM

El espía que

Por 30 años agente de la URSS, trabajaba en el servicio secreto de Gran Bretaña en la labor de detectar a los ...espías soviéticos.

Harold Adrian Russell Philby —"Kim" para los que trabajaban con él—, fue un miembro distinguido de la comunidad de inteligencia británica. Una carrera brillante, casi inevitable en un hombre de gran talento, eximio lingüista, jugador de ajedrez, aparentemente indefenso ante las mujeres que tenían la tendencia a protegerlo maternalmente. Caballero de profesión, egresado de Trinity College, Cambridge, estuvo interesado en los movimientos de izquierda desde sus tiempos de estudiante: aberración de juventud, dirían sus colegas, que lo vieron abandonarla al poco tiempo para relacionarse con grupos de extrema derecha, incluyendo la Asociación Germano-Británica. Esto en los años treinta, en que este tipo de derecha era claramente una tendencia fascista y daba automáticamente etiqueta de anti-comunista, lo que quería decir por adición de anti-movimiento obrero, anti-república española, anti-intervención contra los avances nazis, etc.

Kim Philby, egresado de Cambridge, con simpatías de izquierda no muy cristalizadas en el activismo, llega a Viena en 1934, y asiste a la masacre de obreros socialdemócratas, traicionados por su partido. El hecho lo marca, y decide que no hay otro camino para cambiar una sociedad injusta que el que proponen los comunistas. Se casa con una austríaca, Lietze Friedman, comunista militante, que lo acompaña en sus contactos con el partido.

Philby oficia como correo entre Austria y Hungría, labor arriesgada en que prueba sus convicciones y su valor. Cuando vuelve a Londres es con el convencimiento de que podrá ayudar a su causa penetrando el Servicio de Inteligencia británico.

Donald Mac Lean, un homosexual que trabajaba en el Mi-5 inglés, que de pronto escapó de Londres y apareció en Moscú.

PHILBY:

volvió al frío

Son todavía los tiempos de un imperio en que no se pone el sol, y el Servicio es seguramente el más importante del mundo. el que defiende el "establishment", el modo de vida de un mundo tradicional en que Inglaterra reina sin contrapeso sobre sus súbditos coloniales. La tarea será larga, pero Philby tiene tiempo.

Estalla la Guerra Civil de España, confirmando las profecías de la izquierda; la República se ve atacada por las fuerzas de Alemania nazi y de la Italia fascista, y la abandonan las democracias occidentales. Philby es designado corresponsal de guerra con base en el bando franquista. Se liga con la extrema derecha española.

Como corresponde a la mejor tradición del espionaje, se procura una amante actriz, de extrema derecha. A diferencia de la realidad cinematográfica, ella es diez años mayor que él, y lo verá como un "muchacho más rubio que moreno, de grandes ojos azules y un horrible tartamudeo". Los encargados de prensa del bando nacional dirán que es un "gentleman". Obviamente, no sólo es su imagen, es su ser mismo. Porque este hombre de izquierda por convicción es cualquier cosa menos un monstruo frío y desagradable: tiene el calor de su ideología y la seguridad helada de su eficiencia. Está hasta cierto punto infiltrado en el bando que desprecia, pero no por eso deja de verlos como personas; quiere cambiar el sistema social del mundo, y el de su país, pero no es por ello menos británico, apegado a muchas cosas que no pretende cambiar. La caricatura del perverso espía no corresponde a la realidad; quizás sea cómoda para cierta ficción y por eso persiste.

EN EL LUGAR PRECISO

Kim Philby escribe para el Time, de Londres, reportajes apropiadamente redactados: llenos de detalles, pero que dicen poco. Por una parte no quisiera hacerse notar, por otra es claro que, al escribir desde el frente del bando que lucha contra la República, en la que cree, no considera prudente afirmar que es evidentemente el lado del fascismo. Es herido, pero sólo brevemente, con lo cual queda reafirmado su prestigio de corresponsal de guerra.



Kim Philby fue por 30 años uno de los hombres de confianza del servicio secreto británico, pero era contraespía de la Unión Soviética. En la foto se ve en Moscú.

El periodista vuelve a Londres y encuentra a su amigo Guy Burguess, compañero de universidad, ahora miembro del Servicio de Inteligencia. Burgess también habría de hacer noticia, pero por el momento es simplemente la introducción de Philby al mundo del Servicio de Inteligencia.

Comienza, como en la más entretenida ficción del género, en el departamento dedicado a Sabotaje, Subversión y Propaganda. Sin embargo no estamos en una película de James Bond; Philby simplemente enseña la técnica de los folletos de propaganda. Al mismo tiempo se entrena en misiones destructivas, pelea sin armas, salvataje y toda la parafernalia del oficio.

El Departamento pasa a depender del Ejecutivo de Operaciones Especiales, encargado de enviar agentes a la Europa ocupada por las tropas alemanas. Kim se queda en Londres hasta que es enviado a España, base neutral que tiene Alemania y que pone en peligro la seguridad de Gilbraltar, fortaleza británica que en la época controla la entrada al Mediterráneo.

Tiene por misión engañar a los alemanes respecto a los movimientos de naves británicas. Trabaja con un periodista famoso, Malcolm Muggeridge, al que envía a Portugal, y nada menos que con el escritor Graham Greene, a quien destaca en Sierra Leona. De su paso por el espionaje dejará éste último un recuerdo inolvidable en un libro posterior, **Nuestro hombre en La Habana**, una sátira sobre la ineficiencia de los servicios de espionaje. Es interesante recordar que otro escritor inglés, Somerset Maugham, también pasó por Inteligencia, en la Primera Guerra, y siempre se maravilló de la ingenuidad de los espías. Uno puede imaginarse a Kim Philby, eficiente espía al servicio de dos causas, maravillándose de lo mismo.

Ya en el campo de trabajo, Kim hace valer sus cualidades; no tiene problemas en comunicarse, posee evidente autoridad. Cuenta con otra cualidad del soldado secreto, bebe mucho, sin que se le note. Esto, en los círculos en que se mueve, es apreciado.

EL ZORRO CUIDA LAS OVEJAS

Luego de España, Philby toma a su cargo la red encargada del espionaje a la Unión Soviética, con lo que se cumple una de sus misiones. En carta a su hijo había de contarle de su entrada al Servicio de Inteligencia Soviético ya en →

1933. Ahora le tocaba espiar a este mismo servicio con el cual colaboraba.

Se hace cargo de un puesto alto en la embajada británica en Washington, como enlace con la CIA. Allí le corresponde trabajar con ésta en montar todo el aparato para vigilar a los soviéticos, lo que, desde la perspectiva de hoy, es una broma de proporciones mundiales.

Sin embargo, también desde la óptica actual, cabe preguntarse cuánta fue la efectividad de su infiltración. Se sabe de una operación que fracasó presumiblemente por su intervención: el Servicio de Inteligencia británico y la CIA quieren hacer penetrar en Albania a un grupo guerrillero.

Es 1949. Yugoslavia ha tomado una ruta nacionalista en que Tito ha roto con Moscú, en Grecia los izquierdistas están a punto de ser exterminados; se trata por lo tanto de completar este círculo balcánico que puede enfrentarse a Moscú. La operación es un desastre, y los guerrilleros son capturados o muertos, los sobrevivientes escapan a Grecia. La CIA acusa a Philby, pero los británicos lo defienden.

Sin necesidad de operaciones heroicas, Albania también termina separándose del bloque soviético, para tomar una posición que se quiere mucho más radical, y se dice maoísta hasta después que el maoísmo ha dejado de tener validez en China. Grecia efectivamente obtiene una victoria para la monarquía pro-americana sólo para ser absorbida por el régimen de los coroneles que la sume en una larga noche fascista. Yugoslavia, separada de la Unión Soviética, sigue sin embargo, hoy, más en ese campo que en el otro. Todo el montaje de 1949 parece bastante absurdo y trágico: mueren cientos de hombres, para nada.



LOS PELIGROS DEL SEXO

Guy Burgess fue quien inició a Philby en el oficio del espionaje a favor de Gran Bretaña. Su trabajo como agente soviético estuvo fuertemente influenciado por su conducta sexual, que lo hacía víctima propicia para el chantaje. Burgess era reconocidamente homosexual, como lo era también Donald MacLean, otro miembro de la comunidad del servicio secreto británico.

El 25 de mayo de 1951 Burgess tomaba el té, en su departamento de New Bond Street, en compañía de su amigo Jack Hewit, en el mismo momento en que MacLean entraba al Foreign Office. Una llamada de Kim Philby, al departamento de Burgess, desde Washington, lo previno de que MacLean sería "interrogado". Burgess avisó de inmediato a MacLean, su amigo. El estaba suspendido por varias causas menores, como borrachera en público, homosexualidad y violaciones a las leyes del tránsito.

MacLean había estado en El Cairo, donde entregó informaciones a los soviéticos. Fue reclutado, presumiblemente, a través de sus desviaciones sexuales. En Washington también estuvo en la Embajada, en la que estaba aún Kim, y los americanos sospechaban que entregaba información a los rusos. Sin embargo, los servicios protegen a los suyos, y las acusaciones no se habían concretado, como no se concretaban en el caso de Philby.

Si Burgess era homosexual reconocido, MacLean lo era muy clandestinamente, y el día en que le avisaron de su posible interrogatorio celebraba, con su esposa Melinda y algunos amigos, sus 38 años. Estaba ufano de su próxima paternidad. Ese era su lado público.

Burgess, que proyectaba partir a París con su amiguito americano, canceló este viaje para abandonar Londres con MacLean, sin nunca llegar a explicar por qué lo hizo. Ambos desaparecieron el mismo día en que se había decidido interrogar a Donald MacLean. Como era viernes, el interrogatorio no se iba a efectuar hasta el lunes: cortesía británica. El par sólo apareció en Moscú en conferencia de prensa.

Philby habría de reemplazarlos en la lista de sospechosos.

EL FIN DEL CAMINO

Philby aleja las sospechas y vuelve al servicio activo. Londres, Beirut, Chipre, Washington. Es incansable, eficaz, aceptado y admirado. Sin embargo,



La detención de George Blake (en la foto) fue el aviso para Kim Philby que debía regresar al frío de la Unión Soviética.



El funcionario modelo era Harold Adrian Russel Philby, llamado "Kim" por sus amigos. Tenía 30 años de estar espiando a favor de la URSS.

A pesar de que Kim Philby también engañó a su esposa británica Eleanor, ella lo defendió.

la investigación prosigue. George Blake, otro británico que era parte del "establishment" y tenía un cargo importante en la comunidad de Inteligencia, es arrestado. Kim es informado por un amigo del propio servicio que hay pruebas de sus actividades pro-soviéticas. No hay escapatoria y Philby parte, en enero de 1963, desde Beirut a Moscú, donde anuncia su defección.

En realidad, hace lo que el Servicio espera. Este había decidido que no se podía eliminarlo físicamente, que un proceso sería escandaloso, y que lo mejor era asustarlo y obligarlo a pasarse a Moscú.

EL ENIGMA PHILBY

En cierta forma, Harold Adrian Russell Philby vuelve a casa. Comunista convencido, creyó siempre en la justicia de su causa. Trabajó con el Servicio de Inteligencia soviético porque creyó que era el mejor camino para preservar la paz y para obtener justicia. Sin embargo, leyenda aparte, no es fácil discernir el camino que sigue una mente tan complicada, que trabaja, con perfecta eficiencia, para dos sistemas simultáneamente. En la explicación que da a su hijo le narra su vida. (John Le Carré lo tomará como modelo para una novela psicológica sobre el espionaje, **Un espía perfecto**, que desarrolla una trama complicadísima y fascinante, aunque poco convincente). Siempre es poco convincente una historia de la que recibimos sólo elementos aislados.

Sus superiores, previsiblemente, hablan de él con algo de molestia. Su esposa británica, que está un tiempo en Moscú, lo deja cuando lo sabe en amores con la esposa de otro de los desertores, Melinda MacLean. Lo describe padre maravilloso y marido perfecto. Afirma que un agente secreto necesita gran intuición y mucha sensibilidad. Dice que el saber de sus simpatías y de su trabajo pro-soviético fue como descubrir que "un hombre dedicado a la poesía francesa es en realidad un apasionado de la física nuclear". Todos concuerdan en que es un hombre de casi excesiva cortesía, muy preocupado de los demás. Lo que no impide que haya enviado a la muerte a mucha gente, como se lo reprocha uno de sus antiguos colegas, quien afirma que le gustaría abrirle las entrañas, para ver si en ellas tiene plomo derretido.

El peso y la importancia de lo que hizo Kim Philby será tema de historiadores por largo tiempo. Tendrán que decidir qué influencia tuvo en el juego en que intervino, o si simplemente fue una pieza en un juego absurdo en que nadie gana y todos pierden.

El hecho es que casi tres décadas en un servicio mientras se sirve a otro exige un cierto talento. ■

C.B.



Mata Hari, considerada una de las espías más famosas, fue en verdad un mito. Sus actividades de espionaje parecen haber sido tan falsas como sus antepasados de la realeza hindú. En verdad era sólo una holandesa con tendencia a bailar desnuda. Sin embargo, fue fusilada.

Los rusos inventaron un globo para espiar a los japoneses en Port Arthur. Esto no los eximió de sufrir una devastadora derrota ante la flota nipona.

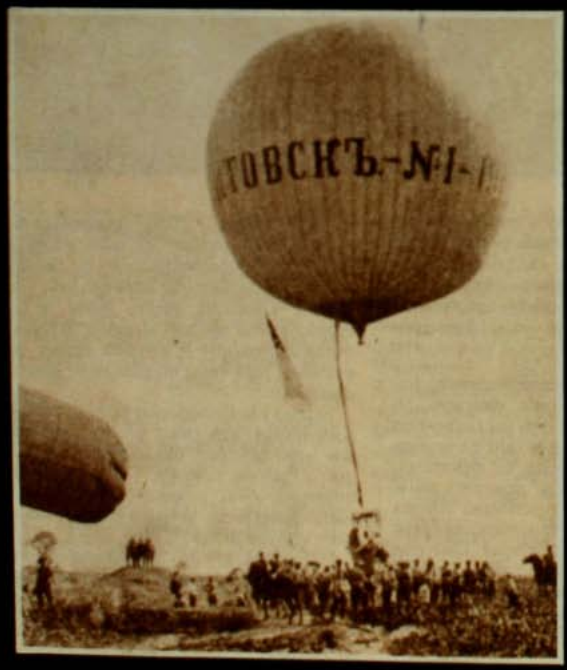

El primer intento de esp
aéreo durante la I Guerra Mu
Con una primitiva cámara se
de captar los movimient
ene



LOS MILITARES Y EE UU

análisis

M.R.



año X - N° 184 - del 20 al 26 de julio 1987 - $ 250 - recargo aéreo $ 20

EL TEMPORAL DE LA MENTIRA





EL CASO DE LOS 119 DESAPARECIDOS

Opus Dei: LOS MISTERIOS DE LA OBRA

REDACCION

Fuerzas Armadas Revolucionarias

JORGE HOURTON P.
Obispo Auxiliar de Santiago

De no mediar el invencible asco que los señores militares sienten por el término Revolución, las FF AA y de Orden", sobre todo después de la Constitución del 80, debieran haber cambiado su nombre tradicional por el de: "Fuerzas Armadas Revolucionarias" (FAR). Como en Cuba, en Nicaragua o en otros países detrás de este mundo paradojal.

Habría sido otra modernización, esta vez claramente franca.

¿Qué otra cosa sino Revolución ha sido este violento cambio de gobierno, pensado y ejecutado por las FF AA y de Orden? Antes se pudo sujetar el empleo analógico del término Revolución, agregándole "en libertad" o "cultural". Aun se puede hablar de "Revolución industrial". Pero las revoluciones por antonomasia en el mundo moderno (no las "guerras de independencia") comienzan con las Francesas, la del 89, del 30 y del 48; sigue con la Rusa, y luego con la China. No es fácil hacer la lista de todas, unas lo son más y otras menos, pero el término quiere decir: "cambio total".

En Chile, fuera de algunos cuartelazos intrascendentes, reservamos el nombre de "Revolución del 91" a la guerra civil que emprendió la gente de orden en contra de un régimen presidencialista al que le quitó una buenas rebanadas de poder. Impuso un parlamentarismo del que pronto hubo que regresar, ya sin necesidad de Revolución.

Después, los gobiernos radicales no pretendieron hacer ninguna Revolución, Frei intentó hacerla "en libertad"; buscando en efecto "cambios profundos", y enseguida la Unidad Popular, por más que habló de proyectos revolucionarios, alcanzó a hacer sólo algunas reformas que hubiera hecho cualquier democracia progresista.

Pero ahora que se está confesando más claramente que este Régimen Militar autoritario "debe proyectarse hacia el futuro", que "no volverá al pasado" y "que lucharemos denodadamente para consolidar lo adquirido e impedir las viejas politiquerías que casi nos llevaron al caos", ahora ya está viéndose muy claro que no estamos en transición a la democracia. Estamos en una verdadera Revolución, en el sentido de "cambios profundos".

Para quienes todavía creen que se va a poder conseguir "elecciones libres" o el libre juego de partidos políticos y que algo se resolverá en las urnas, hay que recetarles que analicen la Constitución del 80, tomen nota de los Consejos de Seguridad Nacional y del Tribunal Constitucional, de la total imposibilidad de reformar la del 80 y de la voluntad inquebrantable de cumplirla íntegramente, por más que algunos preferirían un civil de 55 años y mal que les pese a sus más cercanos amigos civiles.

Si no se entiende que las Fuerzas Armadas Revolucionarias han instaurado ya un Estado Militar, que contará sólo con los civiles que lo hayan acatado, no se ha comprendido nada de lo que ha pasado, como tantas veces denuncia Su Excelencia el Presidente de la República.

También hay que comprender, para que este Régimen no sea motejado de "dictadura", que el objetivo político de este Estado Militar es la Seguridad para la propiedad privada de la libre empresa, la economía (social) del mercado, la depreciación mayor posible del trabajo de los pobres, la consolidación por reclutamiento y beneficios económicos de la clase militar, la mercantilización de la previsión, de la educación, de la cultura, de la salud y por último —¿por qué no?— la domesticación suficiente de las Iglesias, sobre todo de la Católica.

Santo Padre, Juan Pablo: ciertamente tienes muchos problemas por todas partes del mundo y es mucha pretensión de nuestra parte seguir contándote nuestras penurias, como lo hicieron los pobres en La Bandera, con esa taza de té que te gustó y los jóvenes en el Estadio a quienes abrazaste. Tú sabes de más lo que es para una Iglesia luchar en favor de los derechos humanos. Pero en tu tierra no se declaró la guerra a los pobres y a la justicia social. En tu tierra se oye hablar y actuar más a la Solidaridad. Tres meses después que nos dijiste con acento dolorido en la Cepal: "Los pobres no pueden esperar", aquí nuestros flamantes economistas afirman que un salario mínimo de cuatro UF es demasiado y pone en serio peligro, no la dignidad de los pobres, sino ¡los favorables índices ocupacionales!

Santo Padre, yo creo que oíste muy bien todo esto en los cinco días en que recorriste Chile. Y cuando subiste la escalerilla del avión en Antofagasta tu pena no era tanto por la despedida, sino por lo que presentías que va a pasar en este país, donde se ama tanto "al amigo cuando es forastero", pero tan poco al pobre cuando es compatriota. a

REDACCION

El camarada Pezoa Véliz

ANDRES SABELLA

Muchas y muy cabales ponderaciones puede lograr el poeta Carlos Pezoa Véliz, nacido el 21 de julio de 1879. Desde luego, a él debemos los chilenos el descubrimiento del roto para colocarlo, con justicia, en el centro de la Poesía Chilena. Cuando habló de los "pobres diablos" y los N.N., y exaltó, en su poema "Alma chilena" a "los rotos de alto rango", nombrándolos con ternura y admiración, enseñó cómo ellos debían ser los protagonistas capitales de nuestros cantos. Y con el roto: la china, encarnada en "Teodorinda", "la hija de Lucas, el capataz", fatalmente destinada a ser "un bocado para las hambres de su señor". Pezoa Véliz no se encandiló con el paisaje nacional: se esforzó por ser el intérprete del hombre nacional, contándolo en su realidad, "donde el hambre viste blusa", y mostrándolo en su esperanza de hallar un país en que no haya "mejillas flacas/ni hombres que uitrajados son". Fue el poeta que entendió a su pueblo y lo sirvió, denunciando a los que lo llagaban y le mentían.

Esta es la veta esencial de su obra: en el soneto "La pena de azotes", se rebela ante "la salvaje escena" del soldado al que se lo castiga a varillazos, ulcerando sus carnes. No muestra el poeta ninguna simpatía militar: en "Pancho y Tomás", alude a "los bandidos/de kepi y dormán vestidos". Y en sus "Pensamientos", declara que: "A la disciplina del galoneado militar, prefiero mi libertad de pobre vagabundo, porque es más sufrible el hambre del estómago que la espantosa sed del espíritu". Con estas reflexiones, alcanza al anatena contra la guerra, revelándola en su verdad:

"¿Por qué la guerra? La tierra
no es de Pancho ni es de Juan.
Desde el mar hasta la sierra
el amo es dueño. A la guerra
los amos no van, no van".

Pezoa no silencia, entonces, que "los hombres que peleamos/de ésta y esta patria son/ todos víctimas con amos...", obligados a la acción del odio y de la muerte. De estos versos, a "La palabra maldita" de Gabriela Mistral, corre una misma pura idea de paz y de justicia, de nostalgia por aquella hora feliz:

"Cuando la tierra era buena:
cuando no había patrones
que hicieran siembras de pena
y vendimias de pulmones".

La posición combatiente de Pezoa Véliz, su rasgar ilusiones, maduta, reciamente, en su prosa "El candor de los pobres", que invitamos a leer, como un lúcido mensaje, lamentando "la conmovedora facilidad de creer, que es característica de los pobres", y proponiéndoles colocar "brutalmente en la balanza donde se os roba el pan, toda la brutalidad musculosa de vuestros puños". El poeta no teme "contaminarse", pues escribe "con trozos de bandera", enjuiciando a los que explotan la miseria, porque sabe que sólo trabajando, con sus hermanos expoliados, conseguirá que "la vida no sea así...", y una próxima mañana, jubilosa y afortunada, sin "príncipes del despojo", sea poblada sin medida por hombres plenos con un pan y un libro, cantándoles en las manos! a

analisis

ANALISIS es una Revista semanal editada por la Sociedad Periodística Emisión Ltda., cuyo Directorio está integrado por:
Ignacio Balbontín, Juan Pablo Cárdenas, Jaime Hales, Patricio Hurtado, Duncan Livingston, Manuel Sanhueza, Carlos Santa María y Belisario Velasco.
Coordinador Editorial: Roberto Celedón.

Presidente del Directorio
Fernando Castillo Velasco

Director
Juan Pablo Cárdenas

Representante Legal
Carlos Santa María

Subdirector
Fernando Paulsen S.

Editora Nacional
María Eugenia Camus

Editor Internacional
Alvaro Rojas

Editor Números Especiales
Edwin Harrington

Redactores
Patricio Collyer, Carolina Díaz, Pamela Jiles, María José Luque, Alicia Oliva, Libio Pérez, Juanita Rojas, Nelson Soza.

Corresponsales
Rosa Alcayaga, Ximena Amarales, Iván Badilla, Beatriz Cardoso, Hernán Dragicevic, Roberto Espinosa, Oscar Madrid, Sergio Martínez, Francisco Martorell, Daniel Moore, Fernando Murillo, Cecilia Olmos, Jaime Osorio, Marcia Scantlebury, Adrián Soto, Hernán Uribe.

Productora
Paulina Mora

Jefe Archivo y Documentación
Juan Alvarez de Araya

Jefe de Arte y Diseño
Rodrigo Squella

Fotografía
Marcela Briones, Miguel Carrasco

Servicios Informativos
Alaic, I.P.S., El Periodista

Administración
Gerente
Carlos Santa María
Subgerente
Fernando Sapag
Coordinador de Operaciones
Oscar Espinoza
Correspondencia
Casilla 139 - T
Correo Tajamar Santiago Chile
Fono: 2234386
Manuel Montt 425 - Santiago Chile
Suscripciones ANALISIS Fono: 2254807

Chile

Anual	$ 11.000	(48 ediciones)
Semestral	$ 5.500	(24 ediciones)
Trimestral	$ 2.750	(12 ediciones)

Al extranjero

Anual	US$ 136	$30.000 (48 ediciones)
Semestral	US$ 68	$15.000 (24 ediciones)
Trimestral	US$ 34	$ 7.500 (12 ediciones)

Europa

	$	US$
Anual (48 ediciones)	40.000	180
Semestral (24 ediciones)	20.000	90
Trimestral (12 ediciones)	10.000	45

Impresa en Editorial Antártica que actúa sólo como impresora.

La tragedia se repite

JUAN PABLO CARDENAS

Otra vez el Régimen nos ha mostrado su rostro más ruin y despiadado. Pese a todo lo prometido, el río Mapocho volvió a desbordarse y la lluvia de nuevo anegó las poblaciones más pobres. Todo Chile se conmovió con las imágenes de los temporales, la desolación y la manera frívola con que muchas "autoridades" enfrentaron la catástrofe.

De partida, se nos quiso hacer creer que la situación no era tan grave, mientras que la propia televisión nos mostraba las carreteras cortadas, la ciudad de San Fernando inundada y los cálculos más prudentes nos hablaban de más de 50 mil familias damnificadas. Luego se nos ha querido convencer de que la situación quedó completamente controlada, en circunstancia de que todos escuchamos —y seguimos escuchando— los balbuceos ignorantes de quienes en estas calamidades le agregan al pueblo la fatalidad de tener que escucharlos.

Por cierto que para un régimen tan familiarizado con la muerte, la tortura y las diez mil formas de despojo a los humildes, todo lo que ha pasado en estos últimos días es de lo más natural, o por lo menos una cuestión por la cual no hay que alarmarse tanto. Para esta lógica nada debe perturbar el objetivo central de perpetuar la Dictadura. La campaña presidencial no puede verse interrumpida por fenómenos que afectan a tres o cuatro provincias y un porcentaje reducido de la población.

Pasarán los temporales, quedarán miles de hogares destruidos, una cantidad enorme de obras públicas arruinadas y nadie le responderá a los chilenos por los recursos cuantiosos que se han dilapidado para evitar que estos fenómenos naturales justamente ocasionen tantos desastres. Los ingenieros, arquitectos y empresas constructoras involucradas en una verdadera danza de millones volverán a postular a los fondos municipales para retirar ahora los escombros de sus propias obras y volver a obstruir con construcciones de pacotilla el curso normal de los ríos, convirtiendo a la naturaleza en otro instrumento para reprimir a los chilenos.

En tiempos de democracia se habría desatado también un verdadero temporal político, de manera que los responsables de tanta desgracia no siguieran en la impunidad cínica y criminal. En Dictadura —estamos ciertos— luego se le echará tierra a todo y no faltará el vocero que responsabilice finalmente a la oposición o al marxismo internacional por todo lo acontecido...

Y así llegaremos hasta el próximo invierno, en que la tragedia seguramente volverá a repetirse.

Los militares y EEUU

Lo dijo un político de la Alianza Democrática: "El embajador Harry Barnes, de un tiempo a esta parte, ha pasado más en Washington que en Santiago". La referencia a los continuos viajes del representante de los Estados Unidos a su país no es gratuita o fruto de un descubrimiento súbito. Más bien se trata de la comprobación, en un sector importante de la política nacional, de que "algo está pasando en las relaciones entre Chile y EE UU". Y se vincula ese "algo" a dos hechos considerados de suma trascendencia: el caso Letelier y el problema de la sucesión presidencial.

Los lazos entre el Gobierno de Pinochet y las cuatro administraciones de la Casa Blanca desde 1973 —Nixon, Ford, Carter y Reagan en dos períodos seguidos— han pasado por instantes absolutamente zigzagueantes desde que Richard Nixon aprobara destinar fondos de la CIA para apoyar el Golpe Militar en ciernes, y solicitara a su secretario de Estado, Henry Kissinger, que había que hacer que la economía chilena gritara con tal de oponerse a Allende. Si la gestión de los sucesos derivados del 11 de septiembre tuvo a Nixon como un pilar importantísimo, a su sucesor, Gerald Ford, le correspondió santificar lo obrado y entablar las primeras relaciones formales (y cordiales) con el Régimen de la Junta de Gobierno.

La llegada del Presidente James Carter a la Casa Blanca y su política de ensalzamiento de los derechos humanos produjo algunos cambios perceptibles en la represión ejercida por el ya autodenominado —por decreto— Presidente de la República de Chile (entendiéndase Pinochet). Sin embargo, el asesinato de el ex canciller Orlando Letelier en Sheridan Circle, Washington DC, en septiembre de 1976, fue el comienzo de un nítido pero paulatino cambio en las relaciones entre los dos países. No obstante, sus efectos no se vieron tempranamente, como se demuestra en la invitación de Carter a Pinochet para asistir, en Washington DC, a la firma del nuevo convenio sobre el Canal de Panamá.

Comprobada la participación de la DINA en el atentado, según la investigación realizada por el Departamento de Justicia y el FBI, y visto el rechazo del Gobierno chileno a las acusaciones y la no cooperación judicial en el proceso de extradición de los acusados, el Gobierno de Carter cambió el tono: llamó a su embajador a Washington, votó negativamente o se abstuvo en los créditos otorgados a Chile por los organismos multinacionales, y el Congreso norteamericano impuso una medida hasta ahora determinante: no puede haber venta de armamento a Chile, ni préstamos destinados a comprar armamento. La medida también afectó a un factor muy sensible de las relaciones entre EE UU y los países de América Latina: los militares chilenos no podían formar parte del "training" militar que gira en torno al IMET (Programa Interamericano de Entrenamiento Militar Educacional). Todo esto duraba mientras el Presidente de EE UU no certificara al Congreso que el Gobierno de Chile se ajustaba al respeto de los derechos humanos, que la ayuda a recibir fuera en el interés nacional de EE UU y que el Régimen chileno colaborara en llevar a la justicia a los acusados de participar en el caso Letelier. Estos tres puntos pasaron a formar un todo indisoluble y han significado hasta la fecha que, formalmente, esa ayuda y entrenamiento militar no sea aún reconocida.



Infrecuente relación militar: visita del general John Galvin.

LA ERA DE REAGAN

La llegada del Presidente Reagan trajo optimismo a La Moneda. El nuevo embajador de EE UU en Chile, James Theberge, era un acérrimo anticomunista, amigo del ex dictador Anastasio Somoza, y su puesto en Santiago era una decisión política, ya que Theberge no era funcionario diplomático del Departamento de Estado. Fue la época de disimular el fracaso de los Chicago Boys en numerosos informes económicos de la embajada norteamericana: se minimizó hasta lo increíble la dimensión del colapso, se elaboraron estadísticas que fueron avasalladas posteriormente por la realidad, se cuidó a como diera lugar el llamado "experimento neoliberal". Políticamente, se excluyó a la Oposición íntegramente del diálogo diplomático y se apoyó la institucionalidad pinochetista incluso contra la opinión de influyentes sectores del mismo Departamento de Estado. Fue la época en que —señalan algunos en Washington— "la política de EE UU hacia Chile, fue más la política de Theberge hacia Pinochet que un fiel reflejo de la voluntad del Departamento de Estado". Hay otros que argumentan, para probar este argumento, que Theberge incluso se rehusó a transmitir telegramas críticos del Departamento de Estado a la Cancillería chilena, durante el tiempo de la represión de las protestas.

El arribo de Barnes cambia el curso de esta relación: el nuevo embajador asiste a la Vicaría de la Solidaridad, al funeral de Rodrigo Rojas, habla sutilmente de la necesidad de democracia, se reúne con políticos de oposición permanentemente. El segundo gobierno de Ronald Reagan trae vientos superficiales de una alteración de las simpatías hacia Pinochet y su Régimen. Comienzan a perfilarse las dos líneas de acción más insistentes de los últimos dos años: el problema de la sucesión y la desvinculación entre las FF AA de Chile y EE UU, es decir, los efectos del caso Letelier.

SUBSOLE

A nivel de la relación estrictamente política, es bastante lo que se ha informado sobre cómo ve EE UU al Chile gobernado por Pinochet. Se ha insistido en los "caminos pacíficos" de expresión,

se ha impugnado la concertación con las fuerzas de Izquierda, se ha promovido el Acuerdo Nacional y se le ha apoyado material y políticamente. Actualmente, las simpatías norteamericanas en esta área se encuentran ubicadas en el Comité de Personalidades por las Elecciones Libres y, particularmente, en su coordinador, Sergio Molina.

Si bien todo lo anterior ha sido registrado anteriormente, pública y, mucho más, privadamente los funcionarios del Gobierno de EE UU han señalado que no tienen una política clara para lo que pueda suceder en 1989. Indican —y se repite en Chile— que Pinochet no les gusta y que harán esfuerzos por evitar su perpetuación, pero que tienen una dificultad básica: la ausencia de relaciones militares les impide saber quién es quién en las FF AA chilenas. Por lo tanto, su grado de influencia en ese sector fundamental del Régimen Militar carece actualmente de relevancia. No es un secreto que la Casa Blanca ha tratado en numerosas oportunidades de convencer a los congresistas de EE UU que es hora de reanudar la ayuda militar, o, por lo menos, el entrenamiento en torno al IMET. Incluso ha habido intentos de persuadir a destacados miembros de un sector de la oposición chilena para que fomenten en EE UU esta iniciativa. El producto a vender es la reanudación de las relaciones militares; la utilidad ofrecida es influir dentro del Ejército, especialmente, en el sentido de la democracia; el precio a pagar es colaborar a desvincular el caso Letelier de esta ayuda militar.

Militarmente, EE UU ha elaborado una tesis que, si no cambia, redefine la impopular e inefectiva Doctrina de Seguridad Nacional. Esta formulación es conocida como Conflicto o Guerra de Baja Intensidad (CBI), por la cual las FF AA locales se deben preparar para confrontaciones armadas focales de larga duración, con un enemigo claro y visible, en escenarios proporcionalmente pequeños respecto del país. Desde el punto de vista político, el CBI permite que las FF AA tengan y ejerzan una tarea militar permanente, evitando así la tentación —a la larga contraproducente— del copamiento militar del ámbito político civil a través de las dictaduras mesiánicas promovidas por la clásica Doctrina de Seguridad Nacional.

SUBTERRA

En el caso chileno, la existencia del artículo octavo de la Constitución de Pinochet permite identificar al enemigo interno, al que no se le permite entrar al juego democrático. Desde ese punto de vista y contándose ya con la presencia de



Conflicto de Baja Intensidad: solución permanente para FF AA de America Latina.

grupos que privilegian una salida insurreccional armada, el caso de Chile se muestra como potencial muestra futura de CBI. Sólo que Chile está el paladín de la Doctrina de Seguridad Nacional, que ve enemigos por todos lados, rompiendo así con el principio de discriminación inherente al CBI. Y que, como lo señalan sus propios subalternos, ha logrado identificar sus prioridades con las del Ejército como institución.

Esto que aparece como un abismo insondable entre EE UU y Chile —la inexistencia de relaciones militares—, como todos los pronunciamientos verbales del país del norte sobre sus posibilidades en Chile, no es tan abismo y menos tan insondable. En primer lugar, porque relaciones militares hay y bastante significativas. Y aunque éstas no sean del total agrado del gobierno de EE UU, han sido celosamente cuidadas a pesar de las prohibiciones del Congreso y los lamentos a nivel superficial.

Por lo pronto está lo obvio para ciertas ramas de las FF AA: Operación Unitas, en la Marina; mantención de los aviones F-5, en la aviación; vinculación entre Carabineros y EE UU para tareas específicas, como la gestión policial antinarcóticos que lleva a cabo el grupo OS-7. Sin embargo, hay otras formas de relación militar que son menos conocidas, pero tal vez más trascendentes. Estas se refieren a los oficiales de las FFAA chilenas destinados en labores de instrucción militar bajo hegemonía norteamericana. Y aquí, curiosamente, es el Ejército el que aparece como dando más importancia a estas relaciones que han sido, como se ha señalado por los expertos, las incubadoras de la influencia de EE UU en la política de América Latina durante los últimos veinte años.

DESTINACIONES 87

Si se analizan las destinaciones de las diversas ramas de las FF AA chilenas para el presente año, se observa que hay bastante más agua debajo del puente de lo que se señala en la superficie. El Ejército, por ejemplo, reserva a un general el cargo de Jefe de la Misión Militar en Washington. Actualmente es el mayor general Alfredo Calderón Campusano, quien será reemplazado por el recién ascendido brigadier general Oscar Vargas. La única destinación en el extranjero de similar rango es la Agregaduría Militar a la Embajada de Chile en España, ejercida hoy por el brigadier general Jorge Ballerino Sandford. Sin embargo, es de menor importancia que la de EE UU.

Para efectos de comparación, dentro del Cuerpo de almirantes de la Marina sólo uno ocupa un cargo militar fuera del →

país: Jorge Sepúlveda Ortiz, jefe de la Misión Naval en Inglaterra. Esto, a pesar de que la marina chilena gozó en 1984 y 1985 de la mayor cantidad de visitas de barcos de la US Navy respecto a todo el resto de América Latina, incluida la base norteamericana de Guantánamo, en Cuba (ANALISIS 163). La Fuerza Aérea, por su parte tiene como jefe de la Misión Aérea en EE UU a un coronel de aviación, Daniel Moraga Luna.

La diferencia del Ejército se amplía si se observa a los demás altos oficiales destacados en la Misión Militar o las distintas escuelas militares. Dos tenientes coroneles —Rodolfo Bahamonde Prieto y Pedro Bakovic Bezmalinovic— ejercen también en la Misión del Ejército en Washington, destinados a la ingeniería política militar y a finanzas, respectivamente. Otro teniente coronel, Juan Nielsen Stambuk, es el secretario de la Misión.

Además, durante el presente año tres tenientes coroneles del Ejército han sido destinados, como alumnos, al Colegio Interamericano de Defensa: Ricardo Soto Jerez, Jorge Leonicio Pacheco y Luis Vera Muñoz. Pero, otro coronel de Ejército también está destacado en otra función dentro del mismo Colegio Interamericano de Defensa: Fernando Martínez González es asesor de ese organismo. Y si bien otras ramas, como la Fuerza Aérea, también tienen tres alumnos en este particular Colegio, a nivel del alto mando, lo que sigue a continuación puede sorprender a quienes imaginan al Ejército chileno y a EE UU en abierto pie de distanciamiento: un coronel, José Carrera Rivera, es delegado ante el Estado Mayor de la Junta Interamericana de Defensa. Un teniente coronel del Ejército chileno —a pesar de las prohibiciones de "training"— puede ser destinado, como Pedro Goic Romanini, al cargo de Instructor en la Escuela de Las Américas, en el estado de Virginia. Y otro teniente coronel, Fidel Canales Taricco, está destinado este año a ser oficial de enlace y traductor en el enclave militar de Kansas, EE UU.

Se debe agregar a los recientemente nombrados —sólo oficiales de alta gradación— todos los demás mayores, coroneles y tenientes coroneles con comisión en el extranjero (en total, incluidos los nombrados, suman 37), ya que peor por su propio roce en el exterior, tienen una relación más cercana con la influencia militar de EE UU.

Como en todas las áreas sensibles de la dinámica de un país, política, económica y militar, EE UU ha mantenido inalterable una columna vertebral de apoyo a la Dictadura. En lo político, sus críticas han sido más sonoras, pero fundamentalmente retóricas; en lo económico, se ha apoyado el modelo a ultranza y se ha votado a favor en los créditos multilaterales o se ha abstenido cuando es seguro que el préstamo será otorgado igualmente; en lo militar, se ha obedecido formalmente un mandato del Congreso, cuidándose de no afectar el normal flujo de contactos militares estables, reflejados en las destinaciones antes mencionadas.

Y, curiosamente, a pesar de las ideas en contrario, por el nivel de esos contactos, el Ejército aparece dando más importancia —por rango— a esos lazos que las demás ramas de las FF AA chilenas. No serán todo lo fluidas que EE UU quiera, pero que las relaciones militares entre Chile y EE UU tienen escenarios claros donde llevarse a cabo, eso está fuera de discusión.

FERNANDO PAULSEN S

bitácora política

No todos los chilenos podrán votar

Los chilenos residentes en el extranjero no podrán participar en una votación, sea ésta plebiscito o elección directa de autoridades, según señaló el director del Registro Electoral, Juan Ignacio García. El personero oficial indicó que no existe ninguna disposición legal que les permita inscribirse en los registros, en los consulados o embajadas.

Agregó que el problema de los domiciliados en el exterior nunca ha sido resuelto, y que "eso tendría que haberlo contemplado el Tribunal Constitucional o la Junta de Gobierno que aprobó la Ley".

IU pide ayuda para damnificados

Un llamado a las distintas organizaciones políticas y sociales para confotmar un Comité de Emergencia de ayuda a los damnificados, realizó la Izquierda Unida, a través de su presidente subrogante, Luis Fernando Luengo.

En la carta que envió a los conglomerados opositores, Luengo indica que frente al desastre provocado en nuestro país por el temporal de la semana pasada es necesario organizar un Comité de Emergencia que desarrolle todo tipo de iniciativas coordinadas con las que la Iglesia y el CUP ya están llevando a cabo.

Parlamentarios extranjeros en Chile

Una nueva Asamblea Parlamentaria Internacional se desarrollará en Chile en septiembre próximo, según indicó el ex congresista Luis Pareto. Pareto, quien es presidente del comité ejecutivo que organiza esta reunión, señaló que "los parlamentarios extranjeros vienen a observar la situación política de nuestro país en general y, en particular, lo que dice relación con el camino para la recuperación de la democracia".

Esta segunda Asamblea Parlamentaria Internacional por la Democracia en Chile, busca fortalecer los vínculos y mecanismos de solidaridad internacional con nuestro país.

Diálogo cristiano-marxista

Un encuentro sobre el diálogo cristiano-marxista acerca de la "Etica de la Transición a la Democracia", organizó la comisión "Fe y Cultura" de la Conferencia Episcopal de Chile en conjunto con el Instituto de Ciencias Alejandro Lipschutz" (ICAL).

Según señalan Miguel Lawner, presidente del ICAL, y el obispo Jorge Hourton, presidente de la comisión "Fe y Cultura", este encuentro está inspirado en uno similar que se desarrolló en octubre de 1986 en Budapest, entre enviados del Vaticano y profesores marxistas de universidades socialistas.

El programa contempla diversas charlas sobre las concepciones marxistas y cristianas respecto a la democracia y las leyes políticas, para desarrollar posteriormente un foro con las preguntas de los asistentes.

El acto tendrá lugar en la sede de la comunidad de profesionales Mons. Enrique Alvear, ubicado en Benvenuto Cellini 1850 (Plaza Pedro de Valdivia) este viernes 24 de julio a las 19 horas.

ELECCIONES LIBRES:

Un difícil camino

- *Reseña de las similitudes, composición y planteamientos de los cuatro Comandos por las Elecciones Libres que se han organizado.*

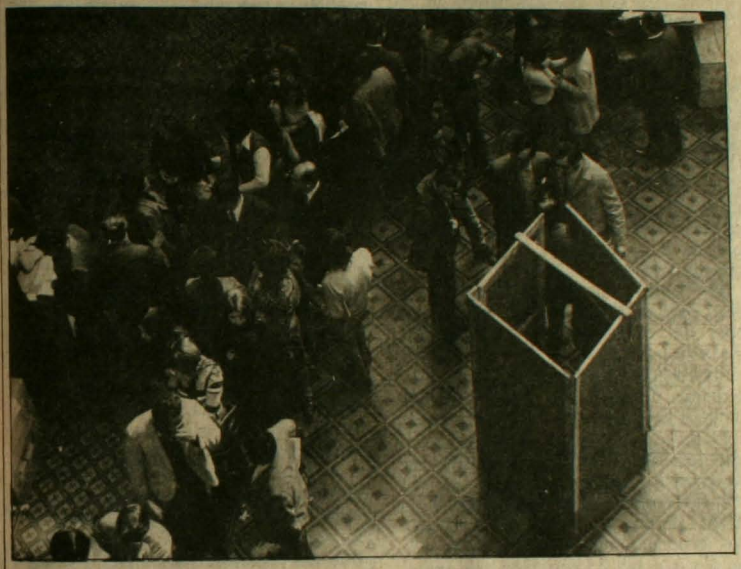

El brusco cambio de la situación política que se registró a partir de septiembre, no sólo resituó a las fuerzas en el escenario nacional, sino que —fundamentalmente— las obligó a readecuar sus tácticas. El Régimen a partir de entonces aceleró el paso para afirmar su institucionalidad y promulgó las leyes políticas, junto con confirmar los plazos para la realización del plebiscito que contempla la Constitución de 1980.

Entre las fuerzas opositoras, sin embargo, el remezón fue profundo. No sólo se desarticularon los organismos unitarios levantados durante 1986, sino también las políticas que se elaboraron tendieron a profundizar las diferencias y divisiones. En marzo de este año la Dictadura, al promulgar la Ley de Partidos Políticos y la Ley de Registros Electorales, logra someter al conjunto de la oposición al debate sobre sus propios instrumentos que —según la opinión de muchos— tienen como objetivo "la perpetuación del Régimen".

En el ambiente empezó a surgir la idea de que tal vez era posible lograr una modificación en la Constitución del Régimen y, por esa vía, acceder a la realización de un acto eleccionario como los que conoció Chile en el pasado. Esa esperanza, en momentos, fue alimentada por declaraciones de algunos miembros de la Junta de Gobierno. Estos factores, entre otros, fueron los considerados para que un grupo de personalidades del mundo político dieran a conocer la llamada "Convocatoria a una Tarea Nacional" cuyo objetivo central es la realización de elecciones.

→

DIRIGENTES OPINAN

ANALISIS estimó necesario dar a conocer las opiniones de algunos representantes de cada uno de los referentes que exigen Elecciones Libres. Para tal efecto, realizó las entrevistas que a continuación presentamos.

SERGIO MOLINA, Coordinador del Grupo de 14 personalidades.

—Desde el lanzamiento que ustedes hicieron hasta ahora han surgido cuatro referentes distintos que plantean la exigencia de Elecciones Libres. ¿Por qué no es posible la unidad de estos referentes?

—Lo que pasa es que han surgido agrupaciones como una respuesta de los partidos, ya que ellos han planteado que no están representados en la convocatoria que hicimos en marzo. Estiman que la decisión política debe realizarse por vía de los partidos y que el discurso puede ser distinto al que tenemos nosotros que es netamente cívico, sin una connotación político-partidaria. Pero tanto el CIEL como el Coppel han planteado su apoyo a nuestra convocatoria nacional.

—¿En perspectiva, entonces, no habría posibilidades de concretar una instancia unitaria?

—No sé, francamente no sé. Ellos han planteado que necesitan cierta libertad de movimiento de los partidos políticos, lo cual es razonable. No están pensando en una idea de comando único, pero sí que toda la campaña sea de apoyo a lo mismo, sin perjuicio de lo que puedan hacer de una manera separada a la nuestra.

—¿Qué sucederá si no hay elecciones libres como ustedes plantean?

—No hemos querido plantear eso anticipadamente. En caso de que no haya cambio constitucional, la única manera de tener elecciones libres será votando "no" en el plebiscito.

GABRIEL VALDES, presidente de la DC y del Coppel.

—¿Por qué no se unifican los comandos por elecciones libres?

—Porque responden a distintos componentes. El objetivo es el mismo: elecciones libres e inscripción en los registros electorales. La idea lanzada por un grupo de personalidades ha sido acogida por los partidos y acordaron coordinarse para hacer un trabajo más eficiente. Otros grupos hacen lo mismo y lo que importa es que el objetivo sea único. Esta no es una campaña ideológica, se trata de una campaña cívica.

—Todo indica que el Régimen no modificará su Constitución y por lo tanto difícilmente convocará a elecciones. ¿Qué pasará entonces?

—Esperamos un sentido de respeto por la inmensa cantidad de gente que está exigiendo elecciones libres; si el Régimen no entiende esta demanda tendremos que organizarnos para votar "no" en el plebiscito.

PEDRO FELIPE RAMIREZ, dirigente de la IC y miembro del Comité de Izquierda por Elecciones Libres (CIEL).

—¿Qué impide la existencia de un comando único?

—Hasta el momento no hay ninguna razón que impida eso. Este proceso entrará en una etapa de coordinación de todos los comandos y tal vez hasta surgan dificultades, pero eso está por verse.

—¿Cree posible ese proceso convergente?

—Es necesario.

—¿Y qué sucederá si no hay elecciones?

—La perspectiva del CIEL es luchar por la reforma de la Constitución y por que se proceda a

→



Algunas personalidades que participan de los Comandos por Elecciones Libres en un foro —realizado en abril pasado— en Concepción.

El "Grupo de los 14", como también se les conoce, integra a personas que van desde la Derecha tradicional, como Silvia Alessandri, hasta personalidades identificadas con la Izquierda como Moy de Tohá y Edgardo Condeza, todos ellos coordinados por el ex ministro del gobierno de Frei, Sergio Molina Silva.

"Después de auscultar el pensamiento de variados sectores de la opinión pública, proponemos a nuestros compatriotas una tarea colectiva que, dando cauce a múltiples anhelos, permita que el país llegue a resolver soberanamente acerca de las distintas alternativas (...) (...) creemos que esa tarea es hoy prioritaria: obtener la realización de elecciones libres e intachables", señalaba el párrafo principal del documento que dio vida al "Grupo de los 14". Junto con destacar las condiciones necesarias para la realización de un acto eleccionario, el manifiesto llamaba a "una campaña nacional", pero no indicaba el camino concreto para su realización. Quizás éste fue uno de los primeros aspectos que recibió la crítica de sectores opositores. Sin embargo, la crítica más recurrente surgida desde algunos sectores sociales y políticos enfatizó sobre el carácter "excluyente" que muchos le atribuyeron a este referente.

Los que se sintieron más afectados —por el carácter "excluyente" de la iniciativa— fueron los partidos de la Izquierda que forman el MDP. "Pasados ya varios meses desde que se constituyó dicho movimiento —señaló Luis Corvalán a través de ANALISIS— se constata que no alcanza la envergadura deseada por quienes lo lanzaron. No prende en el pueblo". Según el Secretario General del PC, dicha iniciativa no crecía, pues se desarrollaba "al margen de las reivindicaciones más apremiantes de las masas, está marcado por el sello de la exclusión política e ideológica y no agrupa ni representa a los trabajadores".

El "Grupo de los 14", según se desprende de la información de prensa, optó por la realización de múltiples charlas y foros a lo largo del país, como camino para "crear conciencia sobre la demanda de elecciones libres". Fue el camino del consenso, ya que otras actividades para presionar por la realización de la campaña no se contemplaron. Al respecto, Edgargo Condeza, uno de los firmantes, declaró en mayo a ANALISIS que "han señalado en términos generales una gran movilización social y nacional. La discusión que existe hoy sobre este punto y que ha dividido a la oposición no la hemos dado en el seno de la Comisión".

una elección democrática de las nuevas autoridades. Si no se producen, lo veremos en su momento.

—¿Y cuándo es ese momento?

—Una vez que tengamos la convicción de que la autoridad no tiene la voluntad de producir un cambio constitucional.

—¿Le parece que son muchas las diferencias entre el CIEL y el Comando de la IU?

—En lo sustantivo son la misma cosa. El Comando de la IU es de la propia IU y la integran sus propios partidos; en consecuencia, tiene un carácter partidista y restringido. La disposición del CIEL es que se haga una sola instancia que integre a toda la gente que esté dentro o fuera de la Izquierda Unida.

ANIBAL PALMA, miembro del Comité Ejecutivo de la Izquierda Unida en representación del Partido Radical.

—La IU está conformando el Comando por las Demandas Populares y las Elecciones Libres y Democráticas. A su juicio, ¿cuáles son las razones que no permiten formar un comando único?

—Son las mismas razones que impiden formar un frente unitario amplio, porque el objetivo de elecciones auténticamente libres y democráticas implica el acuerdo en un conjunto de reivindicaciones. Elecciones libres y democráticas significa pluralismo, rechazar la exclusión, el libre acceso a los medios de comunicación, libertad de reunión y luchar por la democracia. El planteamiento de la IU es muy claro: unidad amplia y no excluyente y movilización creciente y sostenida. Quienes plantean el camino del diálogo, dispuestos a pagar el precio de la exclusión, son los mismos que no concurren a la formación de un solo referente para luchar por elecciones auténticamente democráticas y libres.

—¿Qué pasará si no hay elecciones?

—No puede separarse la demanda de elecciones del conjunto de reivindicaciones sociales y políticas. No nos podemos plantear como único objetivo las elecciones, pues esto no se agota allí. El objetivo de elecciones libres y democráticas está vinculado a las reivindicaciones y es parte misma de la lucha por la democracia. Y no habrá elecciones libres y democráticas con Dictadura. Persiste, entonces, el objetivo de alcanzar una plena democracia en la que haya elecciones.

L.P.Z

SURGEN OTROS COMANDOS

Durante la primera semana de julio hizo su aparición pública otra agrupación cuya demanda central también son las elecciones libres. Esta vez la iniciativa era de partidos políticos y personalidades de la Izquierda y el antecedente inmediatamente anterior a su lanzamiento fue un mensaje dirigido desde México por Hortensia Bussi de Allende. En el manifiesto "Chile tiene un Camino", la viuda de Allende convocó a trabajar por la realización de elecciones libres y también a concurrir a la inscripción en los Registros Electorales. El Comité de Izquierda por Elecciones Libres (CIEL), presidido por Ricardo Lagos, incorporó un elemento novedoso y conflictivo: se integraban al CIEL María Maluenda y María Soledad Parada, a quienes rápidamente la prensa calificó como "disidentes del PC".

Ricardo Lagos, en cadena parcial de radios, indicó —el pasado martes 14— que un acto eleccionario suponía ciertas condiciones: el fin de los estados de excepción, de la censura de prensa, respeto al derecho de expresión de las corrientes políticas, garantías a los derechos humanos y fin del exilio.

También durante los primeros días de julio el país conoció la tercera agrupación que surgía demandando Elecciones Libres. Esta vez la desmovilizada Alianza Democrática —sin abandonar este nombre— se desdoblaba en un Comité Operativo de los Partidos Políticos por Elecciones Libres (Coppel). Gabriel Valdés, presidente de la DC y del Coppel, señaló a la prensa que tratarían de "crear diez mil comités a lo largo del país", no sólo para promover la idea de las elecciones, sino también desarrollar una campaña por la inscripción en los Registros Electorales. En un esfuerzo por buscar apoyo y legitimidad a la iniciativa, Enrique Silva Cimma —coordinador internacional del Coppel— realizó una gira por varios países de América Latina.

El más reciente de los referentes que incorpora la exigencia de elecciones libres surgió desde la recién constituida Izquierda Unida. Se trata del Comando por las Demandas Populares y las Elecciones Libres y Democráticas. Para la Izquierda Unida, sin embargo, el concepto de elecciones no está en dependencia de una modificación constitucional. Así por lo menos parece desprenderse del documento que dio origen a la IU, cuando señala que "conscientes de que no habrá solución real a los problemas del país, ni democracia, mientras perdure la Dictadura", vinculan el Comando a "un plan de movilización tras la consecución de objetivos reivindicativos y democráticos".

LIBIO PEREZ Z

JAIME DURAN, DEL PS SALVADOR ALLENDE:

"Izquierda unida es un retroceso"

El 26 de junio recién pasado el Cariola estaba repleto de personas que concurrieron hasta allí para asistir al lanzamiento de la Izquierda Unida. Culminaban así varias semanas de reuniones en la búsqueda de un acuerdo de consenso que integrara las distintas visiones de los partidos de la izquierda chilena.

Ese mismo día —el día del natalicio de Salvador Allende— a los medios de comunicación llegaba una declaración pública suscrita por varias organizaciones de izquierda que no participan en la IU. Entre las fuerzas firmantes está el Partido Socialista Salvador Allende, una de las tantas expresiones en que se encuentra dividido el socialismo chileno. Para conocer el pensamiento de este sector y las perspectivas que pueda tener la agrupación de organizaciones lanzada el 26 de junio, ANALISIS conversó con Jaime Durán Oportus, cientista político y vocero público del PS Salvador Allende (PS-SA).

—¿Ustedes son parte de lo que se conoció como grupo "Los Comandan-

—No, no somos parte de ese grupo.

—Disculpe, pero o mi información es pésima o no nos entendemos. Hasta donde se sabe, ustedes salieron del PS formando parte del grupo "comandantes"?

—Son períodos distintos. Nosotros como expresión tendencial al interior del partido encabezamos, desde 1983, la rebelión orgánica de las bases del Partido Socialista de Chile, en el exterior y en el interior.

—¿Lo que se conoció como el grupo "Bruselas"?

—Algunos, peyorativamente, nos denominaron así. Nuestro origen está en el proceso de reconstrucción y defensa de la alternativa popular. Hay que recordar que en agosto del 83 nuestro nivel de desarrollo era incipiente, lo que imposibilitó materializar la rebelión orgánica general del partido.

—Para entendernos mejor, ¿ustedes nunca tuvieron nada que ver con los "comandantes"?

—Sí, indudablemente que tuvimos que ver. En 1985, luego del fracaso de la política de negociación que se impulsó, vino una "izquierdización" al interior del PS. En ese contexto fue surgiendo una segunda tendencia histórica que se denominó "comandantes", los cuales tuvieron una respuesta política e ideológica de rebeldía a la imposición burocrática que Almeyda quiso hacer en Chile para ganarse el partido. Así es como ellos entroncan con nosotros e impulsamos acciones tendientes al rescate del PS como fuerza de izquierda, antidictatorial y contra el sistema impuesto por el Régimen.



Rechazan toda posibilidad de integrarse a la Izquierda Unida, "mientras no exista proceso real de reconstrucción de la Izquierda".

—¿Tienen un proyecto de unidad socialista?

—Lo hemos explicitado varias veces. Para nosotros la unidad socialista se da en la lucha contra la Dictadura, desde la base y en torno al ejercicio pleno de la democracia interna, asentada en principios, en el internacionalismo, con su vocación latinoamericanista, y en el legado de Salvador Allende. Las personalidades, la vieja camada de dirigentes que hoy se atribuyen roles mesiánicos como salvadores del PS, pero que postulan proyectos personales, deben hacer una contribución a este proceso de unidad, poniendo honestamente sus experiencias al servicio de las nuevas generaciones del PS.

—Clodomiro Almeyda ha dado a conocer una propuesta que contiene más o menos esos puntos. ¿Cómo la valoran?

—A lo largo de estos años muchos han hecho propuestas y se han creado instancias —como el Comité de Unidad Socialista— que no han funcionado porque hay una gran distancia entre lo que aguanta el papel y la práctica política.

—¿Y cómo pensar un proyecto de unidad socialista sin el PS Almeyda?

—Creemos que al interior del PS Almeyda hay sectores que se oponen a la práctica de la exclusión y que están por reconstruir el partido; con ellos hay enormes posibilidades de desarrollar un proceso unitario.

—Cambiemos de tema; ustedes no integran la Izquierda Unida, pero si fueran invitados a participar, ¿cuál sería la respuesta del PS-SA?

—No somos parte de la IU por la política de exclusión hacia importantes sectores revolucionarios. La IU surge en un momento de reflujo y desperfilamiento de la alternativa democrático popular. La IU es un retroceso, por cuanto no refleja los elementos de avance que se materializaron en el MDP. En la IU se ha establecido la hegemonía de sectores oportunistas que vienen del fracaso de su alianza con el Centro.

—En concreto, no se integrarían...

—No hay ninguna posibilidad, mientras no exista un proceso real de reconstrucción de la Izquierda, que plantee una estrategia de derrota a la Dictadura y no una estrategia electoral para negociar desde posiciones desventajosas.

—¿Qué alcance tiene la declaración que ustedes suscribieron —junto a otras organizaciones— el día del natalicio de Allende?

—Esa declaración recoge los postulados centrales que dieron origen al MDP y plantea como perspectiva una coordinación política que tienda a relanzar el proyecto democrático popular. Es una coordinación política en desarrollo. No es, como "El Mercurio" lo notició, que se trataría de una coordinación de organizaciones revolucionarias militarizadas.

—La declaración la firman varias organizaciones cuyos nombres más bien dejan la idea de que se trata de fragmentos de partidos, restos orgánicos...

—Eso refleja la crisis de la Izquierda, hay una gran atomización y divisiones. Luchamos para revertir esta situación.

L.P.Z.

MANUEL FELIÚ:

«Ninguna familia puede

El Presidente de la Confederación de la Producción y del Comercio propone "revisar a fondo" estudios y encuestas sobre ingreso y gasto familiar y anticipa que el análisis podría arrojar dos resultados: que la gente declara menos de lo que gana, o que el CES "se quedó cortó" con su aumento del salario mínimo.

"Conflicto" es la palabra más repetida en el léxico de las relaciones entre trabajadores y empresarios. Aspero concepto éste, y sufrido en carne propia por los primeros en casi todas sus demandas planteadas estos últimos catorce años. Difícil de limar, ahora que los segundos ven su proyección amenazante sobre "principios" que querrían intocados a futuro.

El conflicto asistió como invitado de piedra al encuentro que cierto grupo de dirigentes sindicales tuvo en mayo último, en las termas de Jahuel, con representantes de las máximas cúpulas empresariales. Y será la "vedette" durante la segunda reunión que ambos sectores sostendrán el mes próximo, esta vez con la participación de sindicalistas opositores.

Al menos así lo espera Manuel Feliú. El Presidente de la Confederación de la Producción y del Comercio —cumple dos años en el cargo este mes— ha elevado como su bandera el tratar de hallar puntos de acuerdo entre empresarios y trabajadores. Confiesa que no siempre le fue bien. Como cuando días atrás afirmó que en las grandes entidades afiliadas a su sector los trabajadores ganan 43 mil pesos de promedio. Se le entendió apoyando a quienes se oponen a subir el salario mínimo al equivalente de 15 mil pesos. Y dice que no es así. Sólo que entiende que ello debe resultar de un detenido análisis sobre el problema. Porque si no, "incluso puede que nos quedemos cortos".

—¿Cuál será el marco del próximo encuentro entre ustedes y dirigentes laborales?

—El presidente del Sindicato del Banco del Estado, Lamberto Pérez, quedó a cargo de organizar este nuevo encuentro. A él le corresponde la responsabilidad de la iniciativa. Y nosotros participaremos en la definición del temario, que será la continuación de lo que hemos venido haciendo. Esperamos ahora contar con la presencia de un mayor número de personeros del sector laboral.

—¿De la discusión de Jahuel obtuvieron algunas conclusiones prácticas?

—Lo más importante fue definir el marco de cómo debe darse la relación entre empresarios y trabajadores, dentro de la empresa. Una especie de decálogo de nuestra forma de actuar, relacionada con el respeto mutuo, la negociación técnica y otros aspectos importantes para nuestra convivencia futura.

—¿Fracasó esa reunión porque participó un sector laboral muy alineado con el Gobierno?

—Al contrario; tuvo un éxito gigantesco, por el solo hecho de haber permitido reunir a las cúpulas empresariales y sindicales, estas últimas de nivel bastante importante entre sus bases, y que no eran puramente de Santiago, sino de provincias. Pero también habíamos pedido la participación de dirigentes laborales importantes, como Eduardo Ríos, Federico Mujica o Hernol Flores. Algunos no asistieron porque no pudieron y otros, esto lo supimos después, porque tenían problemas con quienes concurrían en representación de otros sectores sindicales. Nosotros no podíamos saberlo, ni entrar a definir o politizar el asunto respecto del apoyo o no apoyo al Gobierno.

"Ahora estamos dispuestos a obviar el problema y a conversar por separado con quienes no quieran participar conjuntamente con los demás dirigentes".



Las cuentas claras antes de una decisión salarial que "evidentemente podría ser mayor a la propuesta por el CES"

META: "SUPERAR EL CONFLICTO"

—¿Cuáles son hoy los puntos globales de divergencia y convergencia entre los sectores laboral y empresarial?

—En Jahuel llegamos a un acuerdo importante que nos hace mirar con mucha esperanza la relación futura: todos los puntos en que hay diferencias se discutirán en comisiones paritarias de ambos sectores; allí se analizarán técnicamente (utiliza en forma reiterada este concepto) las discrepancias, y veremos qué es lo mejor para la relación futura.

"Cuando las definiciones se abordan sobre bases técnicas, en armonía y con respeto mutuo, se va eliminando un factor que siempre ha estado presente: el conflicto. En la medida que vayamos superando el conflicto y definamos los principios básicos, la conversación será más fluida. Y aunque los puntos de vista encontrados nos impidan ponernos de acuerdo, al menos delinearemos la cancha para acercar nuestras diferencias".

—¿Y cuáles son éstas?

—Una es la creación de nuevas empresas y aumento de las fuentes de trabajo. Si permitimos que haya más empresarios, cada uno de ellos es un generador de empleo, y así podremos resolver uno de los mayores problemas que seguimos teniendo: la cesantía.

"Otro se refiere a las remuneraciones. Creemos que la gente debe tener un salario justo, la remuneración de vida, lo que requiere ganar por su esfuerzo y trabajo. Es, evidentemente, un tema de alta incidencia técnica. Estamos conscientes de que los chilenos en estos últimos años somos más pobres, por las crisis que hemos vivido. Pero eso no quiere decir que no tengamos como punto de partida que la gente gane lo justo. Con todas las

vivir con 20 mil pesos»

limitaciones existentes aquí y en el mundo, ello debe ser así".

UNA "REVISION A FONDO"

—Aun sindicalistas partidarios del Gobierno admiten que nadie puede vivir con menos de 25 mil pesos. Y así querían que lo recomendara el Consejo Económico y Social (CES). ¿Cree justo oponerse al reajuste del salario mínimo?

—Tengo mucho respeto por este tema. El del salario mínimo lo veo muy vinculado a la remuneración de vida. Pero cuando yo hablo de la última, englobo aquí el trabajo no de uno sino de dos o más miembros familiares. Se requiere un análisis completo para definir este problema. Ahora, estoy seguro de que nadie puede sostener como legítimo que cinco personas vivan con 20 o 25 mil pesos mensuales. Es imposible.

—Pero al plantear un análisis profundo, ¿no está chuteando el problema para después, para que lo afronte quizás otro gobierno?

—No es así. Porque creo en la persona, considero que esto debe analizarse lo antes posible. A todos nos compete. No estoy seguro que decir "4 UF" corresponda a la realidad.

—Además, se supone que el CES ya hizo el estudio que usted plantea...

—El CES lo analizó mirando la pérdida del poder adquisitivo. Mi planteamiento implica otros aspectos: revisar a fondo, por ejemplo, cómo se están definiendo los distintos ítems que juegan en la remuneración familiar, cómo se elaboran las respectivas encuestas. Dudo que no haya cambiado la dieta calórica, como también que no exista otro tipo de remuneraciones que no figuran como imponibles. Lo que interesa es definir los ingresos reales de las personas, y asegurar que ello sea el mínimo vital.

—¿Qué le preocupa realmente al sector empresarial si la mayoría de sus dirigentes concuerda en elevar el mínimo a 4 UF?

—Me preocupa que por salir luego del problema, subiendo el salario mínimo, y estamos todos de acuerdo en ello —yo lo estoy absolutamente—, no se haga este análisis de fondo que el país necesita, para que sea algo realmente justo. Y que en esto nos quedemos cortos, u ocurra que los cesantes no tengan acceso al trabajo, porque las remuneraciones subieron de tal manera que les impida acceder a un empleo.

"No cabe duda que la posiblidad de ingresar al mercado laboral se ha dado porque quienes volvieron a emplearse lo hicieron con remuneraciones inferiores a las que percibían antes. Pero el monto global de remuneraciones es hoy también bastante superior; o sea, hoy se paga más. Lo que interesa, entonces, es definir el ingreso familiar, ese que permite el acceso a la alimentación, educación, vestuario, locomoción. No vaya a ser cosa que por no querer meternos técnicamente en este problema, deterioremos nuestro camino hacia el pleno empleo.

—Según varios especialistas, este último argumento es débil. Entre otras cosas, porque en momentos semi-recesivos, como este, el menor salario no necesariamente se traduce en más empleos...

—¡Pero si hay ejemplos muy claros!: cuando asumió el primer ministro español Felipe González, decidió que nadie podía ganar menos de 40 mil pesetas. El empleo se le fue salvajemente hacia abajo y nunca más pudo subirlo: hoy tiene un 22 por ciento de cesantía. Y en la Inglaterra de Margaret Thatcher, desde 1982 en adelante, sólo se pudo crear un millón de ocupaciones y todavía tiene 11 por ciento de cesantes. En igual período, nosotros, país pequeño, creamos un millón 300 mil nuevas ocupaciones.

—Sin embargo, se sostiene que los empresarios lucran adicionalmente con estas situaciones. Porque contratan gente a menores remuneraciones de las que pagan a sus actuales trabajadores.

—Hasta ahora los salarios cayeron por la inflación, pero veníamos con una tendencia de absoluta mejoría hasta fines de año. Cabe recordar que la peor época de salario fue durante el último año del señor Allende, cuando cayeron un 28 por ciento. Y fue porque la inflación alcanzó un 400 por ciento, oficial. Si tenemos una caída hoy por la inflación, eso se revertirá cuando se controle la inflación al nivel que llevaba en 1986. Hemos definido una mejoría real de tres por ciento este año en los salarios. Esperamos que así sea.

¿LOS POBRES NO ESPERAN?

—¿No teme que, de no abordarse hoy estos desequilibrios sociales, en algún momento el péndulo los enfrentará a problemas mucho más cruciales?

—Estoy consciente de ese riesgo. Pero hoy tenemos la mejor calidad de vida de los países latinoamericanos, según estadísticas de diversos organismos internacionales. Y esto no pueden decirlo los brasileños, peruanos ni argentinos, cuyos modelos trasnochados han ido de fracaso en fracaso. La gente quiere tener resuelto todos sus problemas. Pero la lotería no es la solución. El esfuerzo que hemos efectuado recién va a dar sus frutos. Ahora, hay cosas en que los pobres no pueden esperar. En lo del salario debe hallarse una solución ahora. Tampoco nosotros podemos eludir nuestra responsabilidad. Pero, en último término, esto es un problema que concierne al Gobierno y a su legislación.

—Y de ese análisis que usted sugiere, ¿podría salir también una remuneración de vida mejor a la propuesta por el CES?

—¡Pero evidentemente! Sostengo que de un análisis amplio debe salir también una solución global sobre este problema.



"Creo, como Margaret Thatcher, en una democracia integra".

que cubra al menos las necesidades básicas del trabajador.

RECOMENDACIONES POLITICAS

—Durante mucho tiempo las organizaciones empresariales han rehuido discutir abiertamente el tema político. ¿No cree llegado el momento de abordar también este rol dentro de la sociedad?

—Los organismos están impedidos de intervenir en campos de acciones que les están vedados estatutariamente; nuestras entidades son específicas a ciertos fines. Y, además, porque están conformadas por gente de distintas tendencias. Eso no quiere decir que no recomendamos a cada empresario que actúe en política, que asuma una posición. Nos interesa que se preocupen del tema. En cuanto a las grandes definiciones, yo no las eludo: me he reunido con todos los dirigentes políticos que han querido conversar. Y pienso seguirlo haciendo.

—Usted dice que tienen distintas tendencias, los empresarios. Pero a la mayoría se la ha identificado claramente con este gobierno...

—Se nos ha identificado con este gobierno, cierto. Pero no lo estamos. No somos ni hacemos co-gobierno. Tanto es así que hemos tenido planteamientos contrarios y aún intransigentes en algunas acciones económicas. Pero se nos asocia porque también el Gobierno ha sido intransigente en mantener este esquema económico, que es donde mejor funciona la empresa privada. Y, en verdad, recién desde el '82 se empezó a definirlo en la forma que pretendimos desde el primer día.

—¿Y sobre qué bases están dispuestos a conversar esas "grandes definiciones políticas"?

—En lo personal, creo, como la primera ministro Thatcher, en una democracia íntegra. Los principios no se transan. Y uno de ellos es este esquema económico social de mercado, porque es el que mejor defiende la libertad individual, mejora las condiciones de vida.

—¿Considera que después de estos catorce años la gente defenderá este esquema?

—No estoy seguro de que la gente haya dejado de creer en este esquema. Pero, en definitiva, será uno más de los temas de necesaria definición política. Y para eso tendremos elecciones antes de los próximos dos años.

—¿Estaría dispuesto a ser candidato en ella?

—(Se sorprende en un primer momento, pero luego responde, tajante) No, decididamente, no. No estoy dispuesto a ser candidato de nada, ni de nadie. Porque no soy un político.

NELSON SOZA MONTIEL



Pimo: otro "parche" al desempleo

JAIME RUIZ-TAGLE (*)

En marzo de 1975 se creó el Programa de Empleo Mínimo (PEM), como un paliativo frente a la extraordinaria desocupación generada por la política de "shock". Iniciado como algo transitorio, que debería proporcionar un alivio a los cesantes por un máximo de tres meses, se ha extendido por más de 12 años. Aunque ha constituido una ayuda para muchas familias sumergidas en la miseria, es también, sustancialmente, un instrumento de explotación de los más pobres e incluso un mecanismo de dominación autoritaria.

En octubre de 1982 surgió el Programa de Ocupación para Jefes de Hogar (POJH), que pretendía superar algunas deficiencias del PEM, realizando tareas más productivas y mejor organizadas, con la participación de capataces, supervisores y jefes de proyecto.

En ambos casos las autoridades han entregado subsidios a los adscritos, pero no considerándolos como trabajadores: no han tenido derecho a estabilidad en el empleo, ni a previsión social, ni a salud, ni a vacaciones.

Las críticas de la oposición se hicieron más agudas en 1983, cuando el número de adscritos a ambos programas de emergencia superó el medio millón de trabajadores (502 mil 808, como promedio anual). Con posterioridad, el número de adscritos ha disminuido rápidamente, llegando a sólo 138 mil 379 durante abril. A esta disminución contribuyó no sólo la recuperación económica, sino también la voluntad del Régimen de reducir estos programas y el progresivo deterioro de los subsidios (congelados en tres mil pesos para el PEM y cinco mil pesos para el POJH desde enero de 1985).

En junio último las autoridades han anunciado la puesta en marcha de un nuevo programa de emergencia, llamado PIMO (Proyectos Intensivos de Mano de Obra). Se iniciará con 20 mil trabajadores, y el objetivo anunciado es alcanzar a 50 mil nuevos empleos productivos como promedio mensual. Se trataría de absorber paulatinamente el PEM y el POJH, dejando en estos programas sólo a los que colaboran con organismos que desarrollan programas sociales y a quienes participan en el programa nacional de capacitación juvenil.

El PIMO será administrado por el sector privado. Los empresarios recibirán 20 mil pesos mensuales por cada puesto de trabajo. Según se ha anunciado, existen para ello, 4 mil 500 millones de pesos; esto significa que sólo podrán crearse 31 mil 359 puestos de trabajo —como promedio mensual— en el período junio-diciembre.

Se ha dicho que los adscritos tendrán derecho al sueldo mínimo y gozarán de beneficios laborales como previsión social, atención de salud y vacaciones. Esto es sin duda positivo, y responde a una antigua demanda de los trabajadores de los programas especiales de empleo. Sin embargo, subsisten serias deficiencias:

1*) El número de puestos de trabajo que se crearán es muy limitado: corresponde a un 22 por ciento de las plazas que tenían el PEM y el POJH en abril.

2*) Los proyectos durarían en principio sólo 3 meses, lo que impide a los trabajadores gozar de un mínimo de estabilidad.

3*) El sueldo mínimo legal ha bajado enormemente y alcanza hoy día a sólo 8 mil 434 pesos mensuales (líquidos). El subsidio del PEM de 1975 equivaldría hoy a 11 mil 884 pesos.

4*) Las autoridades estiman que los empresarios podrían ganar tres mil pesos por puesto de trabajo, sin dar ninguna justificación para esto. Un empresario que contratara a 100 trabajadores podría asignarse una ganancia de 300 mil pesos mensuales.

La desocupación sin PEM-POJH alcanzaba en marzo a un 12,6 por ciento de la fuerza de trabajo (según cifras de la Universidad de Chile), lo que equivale a 544 mil personas. De aquí puede apreciarse que el PIMO constituye un programa poco relevante. Para enfrentar adecuadamente el drama del desempleo, se requiere un programa de emergencia masivo y un esfuerzo prolongado de desarrollo nacional.

(*) Sociólogo e investigador del Programa de Economía del Trabajo.

Alzas de la estación...

Precisamente cuando arreciaba el temporal, el suministro de agua potable permanecía cortado en varias comunas de Santiago y en otras su turbiedad hacía imposible ingerirla. La Empresa Metropolitana de Obras Sanitarias puso en vigor (miércoles 15) un alza del cuatro por ciento en sus tarifas, la sexta en lo que va corrido del año, con lo cual acumuló un reajuste total de 20,7 por ciento. Exactamente el doble de la inflación materializada entre enero y junio últimos.

Según comunicó oficialmente EMOS, esta alza —como las anteriores— fue autorizada por el Ministerio de Economía en virtud de un decreto supremo dictado en 1985. Según éste, puede elevar "automáticamente" los valores por alcantarillado y consumo de agua potable "cada vez que pasan por cierto nivel" algunos de sus insumos: precios del dólar, cemento, hierro, electricidad y salarios.

Lo del agua fue apenas un alza más dentro del conjunto de alimentos y servicios de vasto consumo popular cuyos precios durante el primer semestre subieron considerablemente más que el IPC. Aun la propia "canasta" elaborada por "El Mercurio" constató que los alimentos registraron en junio un incremento promedio de 2,3 por ciento, tres veces más que la inflación del mismo mes.

Reavalúo: problema "chuteado"

Un informe de la consultora "SUR Asociados" dice que fue la "cerrada oposición de personas incluso ligadas al Gobierno" el motivo de la "marcha atrás" adoptada respecto de la vigencia de los nuevos avalúos de bienes raíces. Estos debían regir desde fines del '88. Pero "a menos de 15 días de anunciada la medida, la autoridad dijo que sólo operaría desde la tercera cuota de contribuciones, en 1989". Se postergó la decisión para que la aplique un futuro gobierno, apuntó la entidad, "pero con criterios, límites y gravámenes fijados de antemano, y en términos abusivos". Cita el caso de viviendas de comunas pobres, avaluadas hoy en 300 mil pesos, que también deberán responder el formulario de Impuestos Internos. Aunque oficialmente se dijo que la retasación sólo afectaría a propiedades sobre los 700 mil pesos.

...Sin respuesta salarial

En este contexto, el poder adquisitivo de la población sufre doblemente. Porque los salarios están cayendo en términos reales, mientras sube más que el IPC oficial el precio de productos en los cuales ocupa todo su presupuesto familiar. De allí que el



Comando Nacional de Trabajadores (CNT) desafió al presidente de la Confederación de la Producción y del Comercio, Manuel Feliú, a "precisar qué empresas son las que pagarían 43 mil pesos promedio a sus trabajadores".

Manuel Bustos, presidente del CNT, dijo que "si se consideran en este promedio los sueldos de gerentes y presidentes de empresas, tal vez se llegue a esa cifra. Pero no es la realidad que vemos en nuestro sector". Simple casualidad: la semana última, una revista se preocupó de averiguar "en qué gastan quienes ganan sobre el millón de pesos en Chile". Para respaldar más su desafío, el dirigente dijo que elaborarán una encuesta entre los sindicatos afiliados, agregando: "Con cifras en mano nos gustaría discutir esto públicamente con el señor Feliú".

Debate insuficiente

Igual que "SUR" respecto de los reavalúos, la Agrupación de Economistas Socialistas (AES) dice en su último informe que el "descomunal proceso de transformación que está sufriendo la economía chilena" tuvo hasta ahora una insuficiente respuesta no sólo de los sectores directamente comprometidos —caso de los trabajadores de empresas estatales—, sino de las organizaciones sociales y partidos políticos opositores. Apunta que a la acelerada privatización, que "empresarios desde distintas tribunas piden debe profundizarse", se suman numerosos otros elementos. Entre ellos, una ley que estudia la Junta para crear un fondo de inversiones extranjeras, que permitirá ocupar hasta un 60 por ciento de tales dineros en acciones privadas y el resto en títulos de Estado.

La AES observó que "se hace imperiosa una respuesta política que incluya no sólo a los grupos más involucrados, sino traspase el debate e incluso la movilización a la gran mayoría nacional". Denuncia que mientras "los empresarios se aplican en lograr un total traspaso de los activos estatales, y el Estado promueve la desnacionalización, los sectores opositores concentran sus esfuerzos en direcciones diversas, sin presentar una respuesta clara".

Privatización sin límites

La "meta" de empresas estatales a vender este año era inicialmente de 31 mil millones de pesos, después se amplió a "unos 38 ó 39 mil millones", dijo Corfo, y al ritmo que lleva hasta julio, con facilidad se empinará sobre los 40 mil millones. En esta prisa por privatizar se superaron todos los extremos, dando plena razón a quienes han cuestionado la eficiencia del proceso. La venta de acciones de Chilectra y CAP durante junio y el presente mes llegó a representar en algunos días hasta el 84 por ciento de todas las operaciones efectuadas en Bolsa, generando verdaderas fiestas entre los corredores-comisionistas. "Cuando se venden grandes paquetes con muy pocos días de diferencia —han consignado diversos especialistas—, hasta la dueña de casa sabe que los procesos serán menores a lo que pudo obtenerse".

Entre junio y las primeras dos semanas de julio terminaron de privatizarse Chilectra Metropolitana y Quinta Región y la CAP, y continuó a pasos agigantados la venta de Soquimich (el jueves último se remató otro paquete, quedando sólo 17 por ciento en manos estatales), Empresa Nacional de Explosivos, Entel, Chilectra Generación y Laboratorios-Chile. En tretanto, una comisión interministerial redacta por estos días un proyecto-ley para transformar Correos en sociedad anónima y posteriormente privatizarla, abrir el servicio a la competencia de entidades privadas y abolir el derecho de conducción a domicilio.

SEMANA DE CATASTROFE:

El temporal de la mentira

- *Veinte víctimas fatales, más de 100 mil damnificados, 108 caminos cortados, 40 puentes dañados y ciudades enteras bajo el agua.*
- *"Fe y paciencia no más", pidió el general Pinochet después de negarse a usar el dos por ciento constitucional previsto para las emergencias.*
- *Pobladores acusan: el Gobierno cree que hay sólo dos tipos de problemas, los que se solucionan solos y los que no tienen solución.*

"La situación está absolutamente controlada", declaró el domingo 12 el Intendente de la Región Metropolitana, Sergio Badiola. El Mayor General olvidó por un momento que la naturaleza no recibe órdenes. Porque siguió lloviendo, durante días y noches sin parar, cual diluvio.

Al cumplirse el sexto día de temporal que afectó a ocho de las trece regiones del país, el balance fue,como tantas veces, desolador: ocho muertos, doce desaparecidos; más de 100 mil damnificados; decenas de caminos principales inutilizados; otros tantos ríos, esteros y canales desbordados, varios puentes cortados a lo largo del país y ciudades enteras bajo el agua.

Los caudales de los ríos Aconcagua, Colina, Mapocho, Maipo, Tinguiririca, Angostura, Lontué, Teno, Lircay crecieron hasta convertirse en torrentes que bajaron de la cordillera al mar arrasando con todo lo que hallaban a su paso.

1982, 1986, 1987. En cinco años, tres inviernos duros, tres temporales. Las crónicas de la prensa de todos estos años repiten la mala noticia y las promesas y explicaciones oficiales como si se escribieran con papel calco. Sin embargo, la llegada de cada invierno sorprende al país. Como si fuera la primera vez. Las autoridades parecen estar sólo preparadas para asistir damnificados cuando los daños ya están consumados. "Cuando ya estamos con el agua hasta el cuello, cuando el río ya está desbordado y todas las casas inundadas, recién aparecen las autoridades a buscar a los niños a llevarlos a los albergues. Esa es toda la ayuda que recibimos", se queja Juan Vergara, de Lampa, comuna que en 1986 también se inundó. "Estamos cansados, todos los años pasa lo mismo pero ninguno de los alcaldes hace nada por limpiar el río, entonces se embanca y el agua se sale", agrega otro poblador del lugar. Este año, Lampa y Colina resultaron ser las localidades más afectadas de la región Metropolitana por el desborde del río Colina. En las dos localidades los damnificados sumaban 17 mil.

En la Sexta Región, la ciudad de San Fernando quedó cubierta en un 80 por ciento por las aguas del Tinguiririca. Ciento treinta manzanas tapadas por el agua. De los 40 mil habitantes de la ciudad, 15 mil resultaron damnificados. La inundación de la estación de ferrocarriles de la ciudad cortó el tránsito ferroviario hacia el sur del país.

El río Maipo, al igual que el año pasado, destrozó los terraplenes del puente Naltahue, quedando aislados tres poblados con unos dos mil habitantes. La ciudad de la Isla de Maipo, como en todos los temporales, vio cómo sus calles parecían afluentes del río. La situación se repite "porque no tenemos alcantarillado no recolectores de aguas lluvias. Cuando llueve, para no anegarnos, debemos confiar en la absorción de la tierra", explicó el arquitecto Jorge Ulloa del municipio local.

En la Calera,el río Aconcagua derribó un puente y se llevó dos vehículos con trece personas, de las cuales sólo tres fueron rescatadas.

ESTE INVIERNO NO SE SALE

El Mapocho volvió a llevarse los gaviones levantados como defensa fluvial después de las crecidas del 82 y el 86.





En la Pincoya, las dos aceras de la inundada calle Pedro Aguirre Cerda. Otra vez se salió el canal El Carmen



La señora Zoila Pizarro en su casa-pieza completamente humedecida. Cinco días estuvo sin comer.



"Este invierno no se saldrá el Mapocho", dijo en marzo pasado el ministro de Obras Públicas.

Nuevamente inundó las poblaciones San Antonio, Quinchamalí y Las Lomas de Lo Barnechea; volvió a salirse en el llamado "Triángulo de las Bermudas", entre las avenidas Monseñor Escrivá de Balaguer y Juan XXIII, pero este año además derribó el Puente Américo Vespucio y socavó las bases de la Avenida Arturo Merino Benítez —que conduce hasta la "Casa de los Presidentes"— buscando recuperar parte de su lecho arrebatado. Destruyó nuevamente el aeródromo Lo Castillo e inundó las dependencias de la empresa "El Mercurio", provocando cuantiosos daños. Todo ello a pesar de las declaraciones del ministro de Obras Públicas, Bruno Siebert, quien el 24 de marzo de este año había declarado: "Este invierno no se saldrá el Mapocho, la población debe estar tranquila, no tiene que temer desbordes del río... a no ser que venga una avenida de agua superior a la de 1982...".

Este sistema de defensas —el más económico, sólo precisa una malla de fierro, mano de obra y piedras que se sacan del mismo río— se colapsó completamente durante la crecida de 1982. Posteriormente se mejoró el diseño; sin embargo, profesionales que estudiaron la situación advirtieron que aun así los gaviones no ofrecerían la seguridad que requerían las zonas protegidas, densamente pobladas y construidas. Así lo expresaron a las autoridades en 1983 los arquitectos Oreste Depetris y José Larraín, y los ingenieros Cristián Berard, Mauricio Sarracin y Alejandro Cifuentes en su "Estudio Crítico de las Soluciones de Protección de Riberas" del Río Mapocho. Entonces recomendaron que "debiera implementarse a la brevedad posible un sistema de defensa que ofrezca seguridad contra las eventuales crecidas del río, que pueden ser también eventualmente, de mucho mayor magnitud que la registrada en 1982". Sugirieron un diseño que "siendo obviamente más costoso que los gaviones tiene la ventaja de ofrecer una máxima seguridad compatible con las posibilidades económicas y financieras del país". Las recomendaciones no fueron acogidas entonces, y tampoco lo serán ahora según se desprende de recientes declaraciones del ministro Siebert, quien sostuvo que resulta más económico gastar en gaviones y reparaciones después de cada catástrofe antes que canalizar el río,lo que significa "una inversión millonaria que va a estar ociosa mucho tiempo".



"Nos llovimos enteros", dicen los albergados de Petalolén. Todos viven de allegados y en la Municipalidad les piden ahorro en el banco para darles solución.

Al sexto día de temporal el propio Siebert estimó en más de dos mil millones de pesos los daños causados por el temporal en puentes, caminos y defensas fluviales. Entre la cuarta y la octava región, 108 caminos estaban afectados por las inundaciones, 64 de ellos intransitables, siete puentes se habían cortado y otros 40 estaban dañados. Las pérdidas en la agricultura aún no se calculaban. En 1986 los daños causados por el temporal alcanzaron los 37 millones de dólares.

"FE Y PACIENCIA NO MAS"

Al quinto día del diluvio, al intendente Badiola ya no le pareció que "todo está bajo control" y consideró que se trataba de una "emergencia, imprevista e incontrolable". La señora Lucía, de visita en un albergue, lamentó que "por desgracia somos hijos del rigor". Su esposo pidió "paciencia y fe no más". Y el ministro Siebert estimó que "no hay necesidad de buscar un culpable, porque las crecidas de los ríos son tan extraordinarias que contra la naturaleza no se puede combatir".

Sin embargo, los profesionales que trabajan en el área tienen otros criterios en relación a las posibilidades de prever estos embates de la naturaleza para enfrentarlos de mejor forma. El arquitecto y planificador urbano de la Universidad Católica Patricio Gross recordó que "el medio ambiente es un ser vivo, que tiene sus leyes, sus requerimientos e impone sus condiciones. El país es muy vulnerable y por eso mismo quisiera que se arbitraran las medidas necesarias para →





¡Qué grande que viene el río...

darle seguridad a la gente. Lo que que ha faltado —dice— es encarar con mayor decisión las medidas preventivas a los accidentes naturales; y llamarlos accidentes es un decir. Sabemos que cada ciertos años en Chile hay terremotos, sabemos que cada ciertos años el río se sale, entonces hay que tomar medidas para enfrentar estos casos y el Estado ahí no puede declararse subsidiario".

El ministro Siebert ha apuntado en sus intervenciones al motivo preciso por el cual el Gobierno no está tomando medidas de prevención más definitivas frente a los embates de la naturaleza. Dijo: "La capacidad económica del país no permite alcanzar soluciones óptimas, que entreguen seguridad en un cien por ciento a la comunidad y por ello debe optarse por tomar las medidas más aconsejables en base a los recursos disponibles".

Tanta explicación no convenció a los miles de damnificados, muchos de los cuales repiten cada invierno —con o sin temporal— el peregrinar por casas de vecinos o albergues arrancándole por un rato a la lluvia y al frío y a la pérdida de sus escasos enseres.

ANALISIS recorrió varias poblaciones y albergues donde encontró incredulidad frente a las promesas oficiales, muchas quejas ante las respuestas municipales y también indignación después de algunas declaraciones como las del subsecretario de Desarrollo Regional, brigadier general Luis Serre, quien estimó que "aquí no hay una situación desesperada que justifique la declaración de zona de catástrofe...". El general Pinochet ya había rechazado la posibilidad de utilizar el dos por ciento constitucional previsto para casos de emergencia porque esa cifra dijo "es más bien un volador de luces".

YA PARECE RUTINA

En la población La Pincoya, la señora Zoila Pizarro, 26 años, muestra, con los ojos empañados, su casa: una pieza de madera, con piso de tierra que se llovió por el techo. La única cama que comparte con su marido y dos hijos está totalmente humedecida. Está albergada con toda su familia en el Centro Comunitario de la Fundación Miguel Kast. "En la Municipalidad —dice— para poder pescar algo tenemos que tener plata en el Banco y como él no más trabaja en el POJH... Cuando vino la visitadora dijo que no era tanta la ayuda que necesitábamos. Ayer fui de nuevo, porque me mandaron con una carta desde el 'Centro' para que me dieran mercadería porque hacía cinco días que no comíamos".

Los damnificados por "techos" son los que más abundan en las poblaciones periféricas. En otro sector de La Pincoya frente al desborde del Canal el Carmen, "que todos los años se sale por distintas partes", la tesorera de la Unidad Vecinal N° 40, Donatila Navarrete, resume la situación de la zona: "La situación general es malísima. Toda la gente está con problemas de techo, donde hay tanto viento se vuelan o los pizarreños se quiebran. ¿Operación techo? No, ya no se hacen, ahora tiene que ir cada persona donde la visitadora social y de ahí tiene que ir con un papel de la visitadora a retirar la fonola que le dan, pero mucha gente no tiene ni la plata para la micro para ir a la municipalidad".

En la calle Américo Vespucio, en el sector de Conchalí, otro poblador reclama: "Yo hace cinco años que vivo acá y todos los años es lo mismo. Aquí no se saca nada con que vengan de la Municipalidad o vengan de donde vengan, porque al final son puras ofertas y nada de cumplimiento. El año pasado ofrecieron fonolas porque se me gotearon todas las piezas; que iban a volver, pero al final no dieron nunca nada. Aquí han venido a encuestar, sin exagerar, 4 ó 5 veces y nunca ha pasado nada. Aquí todo



Otra vez con el agua al cuello en Américo Vespucio, en la comuna de Conchalí.

el tiempo cuando llueve hay problemas".

En la comuna de Renca, en el cruce de las calles Toesca y Nicolás Plaza, frente al río los vecinos se agolpan para reclamar. Todos los años las alcantarillas se desbordan dentro de las casas y en la calle el agua en empoza y no se puede ni salir. "Y la municipalidad la única respuesta que da es que traen la bomba para sacar el agua", se queja Luis Silva, que acaba de ser despedido como cargador del Cosmos. "Hoy día me cortaron por esta cuestión. No pude ir a trabajar y me cortaron. Lo siento mucho, me dijeron, pero necesitamos trabajadores, no que nos falten". La señora Nelita Gutiérrez interviene: "Tengo toda la casa mojada, saqué mis cosas y a la niña y me tuve que ir donde una vecina. De la Municipalidad no han venido para nada, el techo lo tengo todo roto. Todos los años es lo mismo. Ya parece rutina. Tengo a la niña que hace tres semanas que salió de una bronconeumonía". Otra vecina agrega: "Ayer estuvimos todo el día con el agua adentro de las casas. A mí se me desmoronó todo. El año pasado también me inundé, tuve que cambiar toda mi casa y ahora de nuevo me pasó lo mismo".

En el sector de Peñalolén, los pobladores organizados en el Comité sin Casa de los Necesitados se quejan y con antecedentes. El 8 de junio, dicen, la alcaldesa se comprometió, frente a 300 pobladores, a enfrentar la operación invierno entregando materiales de construcción. No pasó nada. Los albergados de la comuna, señalan, no representan el total de damnificados porque la gente no quiere abandonar sus casas por miedo a que les roben lo poco que dejen. El albergado es el que ya no tiene nada que perder. A todo esto se suma el problema del hambre. En muchas poblaciones, la única fuente de ingresos es la mendicidad o las ventas callejeras y con las lluvias no se puede salir.

En la escuela San Marcos de la comuna, varias mujeres con sus niños esperan. La señora Gabriela Díaz Pizarro, una guagua y otra en camino, cuenta: "Todo se mojó. El techo era de latones no más. Antes del temporal fui a la Municipalidad y me dieron como seis pizarreños pero igual se pasan, aguantan poco. Y más encima los cobran a 300 pesos cada uno".

Bajo una intensa lluvia los pobladores sólo confían en la solidaridad. De la autoridad esperan poco. "Es que mire señorita, reclama un joven, si aquí parece que el Gobierno creyera que hay dos clases de problemas no más: los que se solucionan solos y los que no tienen solución".

MARIA JOSE LUQUE
Fotos Miguel Carrasco



"Los temporales"

ARMANDO JARAMILLO L.

Las recientes alteraciones climáticas, que ha debido soportar la zona central del país, han dejado de manifiesto una vez más que nuestro Chile tiene una naturaleza difícil y agresiva. Ayer, fueron los terremotos, con su secuela de muertes y destrucción de ciudades enteras. Hoy, zonas completas anegadas por la fuerza del temporal y las inundaciones, con el cotolario trágico de interrupciones viales, desbordes ribereños y daños mayores de toda índole. Para todo chileno, con un adarme de cordura, nada de esto constituye una novedad. Muy por el contrario, otrora se disponía de una adecuada estructura estatal que era la muy prestigiada Dirección General de Obras Públicas. Tal organismo estuvo siempre regido por un ingeniero de alto prestigio y, como es obvio, bajo la atenta fiscalización de la Cámara de Diputados. Sus cuentas debidamente revisadas por la Contraloría General de la República, cuando el organismo constitucional de control no había aún caído en el truculento resquicio de dictar decretos "exentos", que, por decir lo menos, son de muy dudosa eficacia para la claridad de las cuentas rendidas.

Aquella estructura administrativa garantizaba al menos la prevención de muchos riesgos ciertos pero evitables, con que se podían paliar los infortunios derivados de las incontroladas fuerzas de la naturaleza. Prueba de ello es que hasta hoy, nuestros ferrocarriles, pese a su deplorable mantención actual y los accidentes tenidos por esa misma causa, jamás se han detenido en sus recorridos por motivo de la falta de algún puente o viaducto destinado al efecto.

Sin embargo, junto con la llegada del actual Régimen y su desorbitada aplicación de la política de nefastos economistas de la Escuela de Chicago, se entregó el manejo de las Obras Públicas al arbitrio de determinadas empresas privadas, obviamente muchísimo más preocupadas del lucro que de la eficiencia y del respeto que se merecen los usuarios respectivos.

¡Cuántas fanfarrias se han desarrollado en las variadas inauguraciones de puentes sobre el río Mapocho, en nuestra capital, para que éstos no aguanten ni siquiera el primer embate de un invierno lluvioso, como tantos otros! Frente a la muerte de modestos habitantes situados en sus riberas, hace pocos años, surgieron centenares de vibrantes declaraciones oficiales. Dicen que se han tomado las medidas y lo que es más grave, se han destinado los dineros necesarios, para que tales emergencias no ocurran nunca más. No obstante, la improvisación y la irresponsabilidad de la ingeniería particular, usada por el actual Régimen tan curiosamente "libre-empresista", pareciera no sólo señalada sino perseguida por un sino trágico.

¿Será simplemente una fuerza mayor, imposible de resistir, o una mera manipulación de la eficiencia derivada de la irresponsable falta de honestidad en la inversión de los dineros fiscales?

No se precisa ser demasiado agudo para dar una adecuada respuesta a tan poco sutil interrogante.

Un país, al margen de toda fiscalización y notificado por su propio Gobernante de que en su territorio no se mueve ni un papel sin su voluntad, bien puede aprontarse para esta suerte de calamidades y quizás para cuántas más.

Temporales: DENUNCIAN NEGLIGENCIAS

Numerosos organismos sociales, profesionales y estudiantiles han hecho llegar su solidaridad a los miles de damnificados por el temporal. A la vez han expresado, mediante declaraciones públicas, su indignación por los reiterados errores de las autoridades de Gobierno, las que han agravado aún más la situación que viven las familias afectadas.

El Comando Nacional de Trabajadores, CNT, sostuvo que los efectos del temporal "dejan de manifiesto negligencias profesionales y de administración del Ministerio de Obras Públicas, en estos últimos catorce años". Exige al Gobierno la inmediata aplicación del dos por ciento constitucional para catástrofe.

El CNT formuló un llamado a los empresarios para que respondan en forma solidaria, otorgando los permisos necesarios sin descuento a los trabajadores afectados, solicitando a todos aquellos que no han sufrido graves pérdidas en estos días, recolecten alimentos, ropa y materiales de construcción, canalizando la ayuda a través de la Iglesia Católica.

La Confederación Campesina "El Surco" llamó a todos sus afiliados a desarrollar una campaña de recolección de ropa y alimentos para ir en ayuda de los damnificados. "Conscientes de que la solución que podemos entregar en estos momentos no es la solución definitiva, pedimos a las autoridades se destine el dos por ciento de catástrofe nacional para ir en ayuda de los damnificados", señala la declaración.

El Comando Unico de Pobladores, CUP, tras haber realizado un recorrido por las poblaciones más afectadas, emitió una declaración donde exige de parte de las autoridades que se destine el dos por ciento constitucional para los damnificados, y que se desarrolle un Programa de Canastas de Alimentos por parte de las Municipalidades. También demanda que sean habilitados un mayor número de albergues y que se entreguen materiales de construcción a los damnificados.

Finalmente, anunciaron que a partir del sábado 18 iniciarían una campaña solidaria "Sólo el pueblo ayuda al pueblo" para ir en apoyo de los sectores más afectados.

A su vez, el Comité de Damnificados de la población "La Victoria", que agrupa a 389 familias,denunció una serie de irregularidades que están agravando aún más la situación de los damnificados. Sostienen que la Municipalidad de San Miguel ha mostrado negligencia para resolver los problemas. "Hay una cantidad de niños enfermos y también niños quemados, todos en medio de un gran hacinamiento". Las autoridades se han negado a abrir la escuela pública para ser utilizada como albergue, señalan.

Finalmente piden a la comunidad ayuda en alimentos, leche, ropa de cama, materiales de construcción y remedios.



Desobediencia civil

JAIME HALES

Se huele el cansancio en el país, porque esta Dictadura dura ya demasiado tiempo y nos exige un ejercicio constante de voluntad, de imaginación, de solidaridad, de organización, de fuerza interior. Todos los días son una nueva tarea —heroica a veces— pues los límites éticos han sido superados por la existencia de un poder de fuerza que aterroriza, mata, reprime, ahoga, sin que existan controles ni castigo.

Se escuchan voces de desesperanza, pues aunque las mayorías no quieren que Pinochet siga o aspiran a que se termine este Régimen, hay muchos que creen que ello no será posible y, por lo tanto, la Dictadura seguirá campeando con sus procedimientos de horror y sustentada en la exclusión, el autoritarismo y el enriquecimiento de las minorías a costa de las mayorías. Así lo temen no sólo por la fuerza brutal que ejercen los que mandan, sino también porque desde la oposición no aparecen los caminos claros o las medidas correctas.

En efecto, todos sabemos de la creciente debilidad de esta Dictadura que ya sólo se ha quedado con el ejercicio de la violencia como perspectiva de prolongación. Sus aliados más preclaros ya dudan de la conveniencia de prestarle el apoyo y muchos se hacen a un lado con declaraciones de independencia. Sabemos que si acaso el pueblo es capaz de alzar su voz y, mediante procedimientos generalizados y pacíficos, es capaz de desobedecer a la tiranía, la fuerza brutal no será suficiente, pues la experiencia de los años recientes nos permite apreciar cómo con la protesta activa, la movilización, la presión fue posible obtener grandes avances. Entonces, la desesperanza brota de esta experiencia del pueblo sobre las direcciones políticas que,conociendo las posibilidades de éxito, tienen un comportamiento que parece de derrotados y no de quienes han ido venciendo y ganando espacios. La mayoría de quienes hoy tienen la dirección de las fuerzas políticas se entrampan en burocratizaciones y se enredan en discusiones secundarias sobre sus perspectivas de dividirse o reorganizarse, olvidando las cuestiones sustantivas y urgentes.

El derrotismo de dirigentes que, invocando el realismo y la moderación, sostienen que las luchas populares han fracasado y que es necesario usar los espacios que el Régimen entrega graciosamente, genera desconcierto y desesperanza. La inscripción en la ley de partidos que algunos pregonan con singular entusiasmo, como si fuera una tarea de envergadura democrática, ha pasado a ser un punto central de discusión, pues si bien es cierto no involucra cuestiones de principio, significa opciones estratégicas determinantes del quehacer inmediato, tan determinantes que en cierto modo se involucran con elementos de principios. Ceder cuando se está ganando, claudicar cuando se puede luchar, es una actitud errada, más aún cuando hay tantos elementos que demuestran que el camino correcto es perseverar en la desobediencia civil.

En Chile los partidos políticos han estado prohibidos, pero aun así muchos —y entre ellos los democratacristianos— hemos seguido funcionando en abierto desafío a las persecuciones. Nuestra desobediencia ha significado ganar espacios y consolidar esas conquistas. Ahora, cuando se ha dictado esta ley y algunos partidos se inscriben, resulta que la realidad nos señala crudamente cuál es el destino de los que obedecen y cuál es de los que desobedecen. Entre los que equivocadamente han aceptado la ley están los humanistas. Desde que iniciaron su trámite, han sido perseguidos como nunca antes, hasta el extremo que después de un largo tiempo de trámites, están repensando su actitud y han anunciado que tal vez retiren su solicitud.

Como contrapartida está la Democracia Cristiana, que bajo la actual dirección ha rechazado la ley de partidos y desarrolla un proceso electoral que involucra a sus miles de militantes, todo en abierto desafío a las autoridades. Hacer estas elecciones de Junta Nacional y de autoridades provinciales constituye una demostración activa de la desobediencia civil que, confrontada a la actitud de los partidos que se están inscribiendo, muestra cuáles son los más eficaces caminos para derrotar a la Dictadura. La coronación de esta actitud de desobediencia civil la constituye el hecho de que los dos principales candidatos a la presidencia de la DC son dirigentes gremiales, aquellos a los cuales les está prohibido militar en los partidos.



Arica está sometida a una guerra química venenosa. La ciudad amenaza con ser asfixiada.

DENUNCIA EN ARICA:

Guerra química contra la población

- ***Los más diversos sectores protestan por campaña de fumigación que realizan las autoridades.***

Desde hace dos semanas Arica sufre los efectos de una guerra química. El enemigo es una pequeña larva de la cual sale la temible "mosca azul". El "bombardeo" es llevado a cabo por pequeñas avionetas Cessna, contratadas por el Servicio Agrícola Ganadero (SAG). El arma utilizada es un insecticida órgano-fosforado llamado Malathion. El escenario, el casco urbano de la "eterna primavera", Arica. Los damnificados, la población de esa ciudad.

"El problema de la mosca azul es un problema real, pero el remedio que están utilizando es peor que la enfermedad", comentó a ANALISIS Claudio Huerta Valenzuela, coordinador de "Futuro Verde", organización ecologista de Arica. Lo cierto es que el insecto está provocando desastres en la economía de la zona, y la necesidad de combatirla es reconocida por todos. Pero existen diferentes formas de hacerlo, formas alternativas, señala Huerta. Una de ellas es el control biológico mediante la "siembra" de moscas infértiles, bajando de esa manera en forma paulatina, pero segura, la población de moscas existentes en la zona.

Otra cuestión fundamental es la necesidad de coordinar cualquier tipo de campaña a nivel zonal, incluso con las autoridades peruanas. Nada se saca con fumigar o desarrollar formas alternativas, si éstas no se realizan conjuntamente con la vecina ciudad de Tacna, señalan miembros de "Futuro Verde".

El rechazo a esta nueva campaña de fumigación es prácticamente total en la ciudad de Arica, ya que ocasiona numerosas molestias. La población no debe salir de sus casas entre ocho y nueve de la mañana (aunque el domingo 5 la fumigación se prolongó hasta pasadas las trece horas). No se puede colgar ropa ese día. Los taxistas y dueños de automóviles se quejan porque el insecticida mancha irremediablemente la pintura de sus carros. Pero no se trata sólo de incomodidad. El Colegio Médico, por intermedio del Dr. Vladimir Rivadenco, ha expresado su rechazo a este tipo de campaña. Señala que el Malathion, por ser un insecticida fosforado, ataca al ser humano por intermedio de pequeñas partículas que se adhieren a la superficie grasa del cuerpo. "Pueden pasar diez a quince años, pero las partículas siguen estando allí, y está comprobado que todo este tipo de insecticidas son agentes cancerígenos", denuncia el Dr. Rivadenco.

NO SOLO LOS MEDICOS Y ECOLOGISTAS PROTESTAN

El presidente de los agricultores del Valle de Azapa, Humberto P. Corvacho, interpuso un recurso de protección contra esta fumigación. Entre los antecedentes entregados destacó que en el año 80 se realizó una campaña similar, que obviamente no dio resultados, entre otras cosas porque no existió coordinación con la ciudad vecina de Tacna. Pero además, este insecticida arrasó con un pequeño insecto depredador que es el encargado de mantener a raya a la temida conchuela. En el 80 el Malathion destruyó a este pequeño aliado de los agricultores de la zona, provocando una plaga de conchuelas que significó la pérdida de buena parte de las cosechas de ese año. Por eso, Corvacho interpuso este recurso y ha logrado hasta ahora evitar que se fumiguen los valles de la zona.

Las autoridades argumentan a su vez que la mayoría de las casas de la ciudad cuentan con algún árbol frutal, razón por la cual se fumiga el casco urbano. Pero es obvio que la plaga no se controlará fumigando la ciudad y dejando intactos a los valles que la rodean.

Según Claudio Huerta, se está empleando un criterio economicista de corto alcance, que busca un efecto más bien propagandístico que de control efectivo sobre la mosca azul. Y Arica ha debido soportar ya dos domingos de químico bombardeo. Los planes contemplan un total de ocho domingos de guerra bacteriológica.

En Arica
IVAN BADILLA

MOVIMIENTO "AUTODEFENSA VECINAL":

¿Quién defiende a quién?



"Se persigue dar 'legalidad' a los allanamientos y la represión", dicen dirigentes del CUP.

- ***Comando Unitario de Pobladores —CUP— recopila antecedentes para entablar querella en contra del Movimiento.***

En reciente entrevista a "El Mercurio" —el domingo 12 de julio— el nuevo Intendente Metropolitano, Sergio Badiola, justificó la existencia de los llamados Comités de "Autodefensa Vecinal". Aseveró que para combatir la delincuencia en las poblaciones, la fuerza pública "se hace insuficiente" y que "cualquiera que es atacado por desalmados tiene el legítimo derecho a defenderse".

A juicio del Intendente, estos Comités, que obedecen a lo que públicamente se presenta como un Movimiento (su máximo dirigente es Raúl Arévalo) y que reiteradamente pide al Gobierno más allanamientos en sectores periféricos, son grupos de vecinos "que se están coordinando para evitar que roben en sus hogares, les violen a sus hijas, asalten a sus muchachos cuando van al Colegio, o los maten impunemente en un paradero de micros".

Muy distinta es la visión que de todo esto se tiene a nivel del Comando Unitario de Pobladores —CUP— que en estos días denunció a la denominada "autodefensa vecinal" como una organización que "instrumentaliza el problema real de la delincuencia para generar mayor represión contra el movimiento democrático poblacional".

El CUP, según se adelantó a ANALISIS, se encuentra recopilando antecedentes que le permitan presentar una querella en contra del Movimiento liderado por Arévalo porque "detrás de todo ese supuesto aporte a la población, de velar por su seguridad, lo que en realidad se encubre es tratar de justificar los allanamientos denigrantes contra las poblaciones más humildes", indicó José Hidalgo, uno de los Coordinadores del Comando Unitario de Pobladores. Agregó que los Comités se están transformando en la práctica en "bandas paramilitares de represión directa hacia los dirigentes democráticos y sus organizaciones".

José Hidalgo explicó que para ellos la delincuencia es un problema difícil de encarar. "Efectivamente hay un incremento y en algunas poblaciones llega a niveles tales que provoca tanto terror como la actividad represiva del Régimen. Pero, no está en nuestras manos solucionar las condiciones de miseria que son la causa principal de que la delincuencia aumente. Y, lo más que podemos hacer es hablar con 'los patos malos', explicarles que sus vecinos tienen los mismos problemas que ellos y pedirles que no operen en el barrio donde viven", señaló el dirigente.

"Por otra parte —agregó Mario Bugueño, también coordinador del CUP— vemos que la fuerza pública no está preocupada en este momento de combatir la delincuencia sino de reprimir. Los carabineros, en las poblaciones, no son sinónimo de orden, ya que no se muestran interesados en los 'cogoteos' y asaltos, sino que muchas veces van y echan a la patrullera al que pillan por delante. Y, así, uno se encuentra con que imperan los 'patos malos' o impera la represión".

LAS DENUNCIAS

Los antecedentes recogidos por el Comando de Pobladores indican que estos grupos de "autodefensa vecinal" están operando principalmente en poblaciones de la zona sur de Santiago, en las comunas de La Pintana y San Ramón.

En la Villa España, donde ya tienen sede y una radio "que los comunica directamente con Carabineros y supuestamente serviría en casos de emergencia, aunque sólo la pueden utilizar pobladores inscritos en el movimiento", es frecuente —se indica— la presencia de una treintena de sujetos con pasamontañas y armados de palos que se pasean en actitud amenazante. En esta misma población, de acuerdo a las denuncias recibidas por el CUP, "un grupo armado con pistolas y palos llegó hasta la casa de un vecino y lo amenazó en presencia de sus familiares y de atemorizados pobladores. Esta persona, integrante de un organismo de derechos humanos del



José Hidalgo.



Mario Bugueño.

sector, fue acusada de haber lanzado panfletos en un lugar cercano a la Villa".

A juicio de José Hidalgo, este accionar público de la "autodefensa vecinal", sumado a que, según testimonios de personas que se han salido del Movimiento, en las reuniones más se habla de política que de cómo enfrentar la delincuencia, "permiten ver que la cosa va por otro lado, que como el propio Arévalo lo ha dicho en sus conferencias de prensa se trata de combatir lo que ellos llaman 'el terrorismo de izquierda' y esto no es otra cosa que las movilizaciones y protestas de la población por sus reivindicaciones".

Más graves aún son los antecedentes, que obran en poder del CUP, según los cuales personeros de reconocida militancia en Avanzada Nacional y actualmente integrantes del Movimiento de "autodefensa vecinal" operan en conjunto con bandas de delincuentes del Campamento Fresno para reclutar "patos malos" en diversos sectores. "Son los mismos que después van a hacer sus fechorías en poblaciones como Santa Elena, Las Acacias, El Sauce y la Villa España, todas del sector sur", señalan los dirigentes del CUP.

Es difícil, para ellos, adivinar de dónde provienen los fondos del Movimiento de "autodefensa vecinal". José Hidalgo apuntó que, hasta ahora, sus dirigentes no han sabido explicar cómo financian toda su estructura.

"Sabemos —dice— que en algunos sectores han pretendido cobrar una cuota mensual a los pobladores y que ciertos comerciantes han entregado su aporte. Pero, es imposible imaginar que el dinero así recolectado dé para tanto. ¡Cómo les va a alcanzar para montar sedes, tener camionetas y hasta armas!".

A su juicio, lo que claramente se ve es que "en estos momentos, en las poblaciones existen grupos paramilitares no identificados —puesto que cubren sus rostros con gorros pasamontañas— que operan sin que las fuerzas represivas del Régimen obstaculicen su accionar. Y, así las cosas, significa que cualquiera puede ingresar a estos sectores y actuar, con objetivos insospechados, ante una población que se encuentra indefensa. Con esa lógica, también entonces se podrían formar movimientos de autodefensa de las organizaciones poblacionales democráticas".

El Coordinador del CUP opinó que el hecho de que este Movimiento haya surgido "junto con la reanudación de las medidas represivas a las poblaciones, revela que se trata de una acción concreta del Régimen para darle alguna 'legitimidad' a los allanamientos. Ese, y no otro, es el objetivo final de la llamada 'autodefensa vecinal'".

ALICIA OLIVA



PC y elecciones libres

ALEJANDRO YAÑEZ

Desde el 11 de septiembre de 1973 el PC lucha sin tregua para que Chile pueda elegir sus gobernantes por medio de elecciones libres. Y seguirá luchando hasta que ello sea realidad.

La inmensa mayoría del país conoce esta postura de siempre del Partido Comunista. Sin embargo, hay sectores interesados en desfigurar la política del PC y difunden la idea de que estaría contra las "elecciones libres" porque no se suma al llamado de otras fuerzas para que la gente concurra a inscribirse en los registros electorales abiertos por la Dictadura.

Sobre estos temas se desarrolla un nutrido debate en la oposición chilena que a ratos se enardece hasta lo indecible. Si nos dejáramos llevar por el tenor de esta polémica, pareciera que en Chile no hay posibilidad alguna de entendimiento entre las fuerzas opositoras. Sin embargo, si las cosas se analizan con más serenidad y rigor, se llega a la conclusión de que en el disenso hay mucho de polvareada artificial y que, pese a ello, existe un grado de acuerdo potencial importante sobre temas de fondo.

En primer lugar, hay consenso en toda la oposición en pro de luchar por elecciones libres a la brevedad en Chile.

Pero aquí se produce un desfase. Hay quienes, en lugar de luchar por elecciones libres plantean las cosas como si el pueblo debiera ya prepararse para participar en ellas. Hoy por hoy, las elecciones libres son inexistentes. Nadie las ha convocado ni podría convocar con Pinochet en el poder. Sin embargo, hay quienes hablan incluso de "nominar" un candidato opositor, llaman a la gente a inscribirse y promueven la ilusión de que las elecciones estarían a la vuelta de la esquina.

De aquí surge una confusión enorme.

Esto se agrava cuando insinúan que si no hay elecciones por lo menos habría "plebiscito" en el cual habría que participar votando NO.

Esta es otra falacia. El 89 no habrá plebiscito en Chile, como tampoco lo hubo en 1980. Si es que algo sucede en este sentido, no será otra cosa que un grosero fraude, como lo fue hace siete años. Calificar ese fraude como un comicio libre es inducir al pueblo a engaño.

Por lo demás, el fraude no es una amenaza a futuro. Es un hecho en marcha en estos mismos momentos. Así lo ha denunciado la Izquierda Unida, la Democracia Cristiana y el Partido Republicano. La denuncia de este fraude es otro importante punto de coincidencia opositora. Sin embargo, en lugar de unirnos todos para derrotar el fraude, el debate se centra en tópicos que hoy por hoy son secundarios, como es eso de inscribirse o no en los registros.

Los registros electorales que están abiertos no inscriben electores para participar en elecciones democráticas, sino para obligarlos a tomar parte en una faramalla. Vestir de celofán esta cruda realidad es un tremendo error.

Hay personalidades y fuerzas opositoras que de buena fe creen que al inscribirse en esos registros estarían acercando el día de la libertad. Sinceramente creemos que, con esa misma buena fe, se están autoengañando y moviendo a equívoco a quienes puedan seguirlos. Hay otros, en cambio, que con plena malicia proponen esta campaña de inscripciones bajo la cobertura de "elecciones" libres porque no se atreven a admitir abiertamente que su posición es la de integrarse al sistema fascista y facilitar la consumación del fraude.

El PC no se prestará jamás para confundir a las masas. Seguirá luchando, junto a sus aliados de la Izquierda Unida por las demandas populares y por elecciones libres y democráticas. Está dispuesto a unirse con todos los opositores para impulsar la movilización social y derrotar la estafa política que está consumándose. Así se podrán generar las condiciones, hoy inexistentes, que permitan la solución de los problemas del pueblo y el real ejercicio de su derecho a voto para dirimir los asuntos del gobierno del país.

SOLIDARIDAD:

Solidaridad mundial con periodismo chileno

La represión en contra de la prensa y los periodistas es una constante del Régimen Militar chileno y en estos días se manifiesta en procesos ante los tribunales militares y civiles en contra de los colegas Felipe Pozo y Gilberto Palacios, del diario "Fortín Mapocho", y en la condena a reclusión nocturna del director del semanario ANALISIS, Juan Pablo Cárdenas". La Federación Latinoamericana de Periodistas, con sede en ciudad de México y que agrupa a unos 40 mil periodistas de todo el continente, calificó de esta forma la ofensiva del Gobierno Militar en contra de los periodistas.

No sólo en América Latina se elevó una ola de condenas en contra de los ataques a la prensa y los intentos del Régimen de disciplinarla. En Europa, la Federación Internacional de Periodistas con sede en Bruselas y que organiza a unos 400 sindicatos nacionales, condenó en forma decidida la sentencia en contra de Juan Pablo Cárdenas, al igual que la Organización Internacional de Periodistas (OIP), con sede en Praga.

El "Pen American Center of New York" se dirigió al ex ministro del Interior, Ricardo García, "exigiendo el retiro de la querella en contra de Cárdenas y la libertad inmediata de Felipe Pozo y Gilberto Palacios". El Instituto Internacional de la Prensa, con sedes en Zurich y Londres y que agrupa a dos mil editores de periódicos, envió un mensaje de protesta al ex ministro del Interior, Ricardo García. En los Estados Unidos el Comité para la Protección de los Periodistas exige al régimen del general Pinochet que "reconozca las normas internacionales para la prensa libre y deje en libertad a Felipe Pozo y Gilberto Palacios".

EN EUROPA

El sindicato de los medios de la República Federal de Alemania condenó en forma dura la sentencia en contra de Cárdenas y exigió al Régimen que levantara la querella en contra de Cárdenas. En una declaración de prensa que fue repartida a más de 200 redacciones de periódicos en la RFA, el sindicato alemán señala que la condena en contra de Cárdenas es "un atentado en contra de la humanidad" y expresa su "preocupación por la seguridad personal del periodista Cárdenas".



Juan Pablo Cárdenas en el momento en que ingresa al recinto de reclusión "Manuel Rodríguez".

Henrik Muller, director de la revista "La Pluma", una de las revistas del sindicato de los medios, señaló: "Es evidente que se trata de una campaña orientada a lograr una disciplina de cuartel en la prensa chilena".

También desde Alemania el grupo parlamentario de los "Verdes" envió una nota de protesta y solidaridad en favor de Cárdenas. Desde Bélgica, el Comité Belga para Europa y América Latina, que agrupa a 21 organizaciones de base, condenó en forma enérgica la sentencia contra Cárdenas a 541 días de prisión nocturna.

El comité señala que las organizaciones belgas que suscriben este llamado son las siguientes:

Pierre Galand, secretario general de Oxfam-Bélgica, presidente del Comité Coordinador de Organizaciones No Gubernamentales Europeas; Etienne Godin, secretario de Relaciones Internacionales del Partido Socialista Belga; Henri Carpentier, secretario nacional de la Federación General de Trabajadores Belgas; Francois Houtart, director de Cetri (Centro Tricontinental Universidad Católica de Lovaina); Entraide et Fraternité; CLE (Cristianos Latinoamericanos); Coordinación de Organizaciones Chilenas; Brodeliek Delen; Solidarité Socialiste; Federación Internacional de Periodistas (Féderation International des Journalistes) FIJ; Juventud Comunista Belga; Comité Nacional de Acción por la Paz y el Desarrollo (Cnapd); Magasins du Monde Oxfam; SAGO; Centro Nacional de Cooperación al Desarrollo (CNCD); Freres des Hommes; Cetri; Asociación General de la Prensa Belga (AGPP); Femmes Prévoyants Socialistes; Oxfam, Belgique; CEAL (Comité Europa América Latina).

En Francia el senador Jean-Luc Melechon, quien dirige el grupo de parlamentarios denominado "Alerta e intervención rápida", envió una nota de protesta al Régimen por la condena a Cárdenas.

Desde Austria, la Agrupación de Periodistas austríacos exige al Régimen que levante la condena a Cárdenas y que "garantice que los periodistas puedan trabajar libremente y levante la condena en contra de Cárdenas".

La sección austríaca de Amnistía Internacional envió una protesta al ministro del Interior por la condena de Cárdenas. A esta protesta se sumaron numerosos miembros de Amnistía Internacional residentes en ese país, la RFA y Francia.

La Comunidad Económica Europea condenó enérgicamente el fallo contra Juan Pablo Cárdenas y exige del Régimen su libertad incondicional y el levantamiento de la querella en su contra.

Desde Italia el grupo de solidaridad de la Liga de los Derechos y la Liberación de los Pueblos de Milán envió una carta de saludo y de solidaridad con el director de esta revista.

Desde Berlín, el periódico "Lateinamerika Nachrichten" envió una carta de solidaridad con Cárdenas.

Desde Madrid, la Unión Internacional de Jóvenes Democratacristianos expresan su solidaridad con el director de esta revista y exigen que sea levantada la querella en su contra.

LOS MEDIOS

Diferentes medios en todo el mundo han informado acerca de la condena a Cárdenas. Una especial cobertura de los hechos fue dada al caso por la prensa sindical alemana que llega a unos 15 millones de trabajadores en la RFA. La Radio Nacional de España hizo un largo reportaje sobre el caso y las agencias internacionales de noticias han informado sobre la condena.

SINDICALISMO

El presidente de la Unión Gráfica Internacional Erwin Ferleman envió un cable al ministro del Trabajo de Alemania Federal, Norbert Blüm, el cual llegará al país el 22 del mes en curso. En la misiva, Ferleman le solicita al ministro que haga presente la situación de Cárdenas ante el Régimen chileno.

Mientras, el director de ANALISIS debe alojar diariamente en el Centro de Rehabilitación "Manuel Rodríguez".

A R

Colegio de Abogados opina sobre justicia

Un extenso documento denominado "Crisis y superación en la Administración de Justicia" dio a conocer el Consejo General del Colegio de Abogados de Chile. En él, dan a conocer su opinión respecto a algunos problemas fundamentales de la administración de justicia en el país y hacen sugerencias para superar los problemas existentes.

Los abogados reconocen que muchas de las críticas hacia el poder judicial son efectuadas sin la debida información y antecedentes suficientes, pero, aseguran, "no es menos cierto que todas esas críticas, algunas inmerecidas, otras no, son vertidas por la falta de credibilidad en un sistema. Ese es el verdadero problema de fondo que pensamos indispensable afrontar", dice el documento.

Inversión no tradicional

Una original proposición hizo el Comité de Recursos del Hogar de Cristo, compuesto entre otros por Sebastián Piñera, Tomás Müller y Marco Cariola, a algunas personas que compraron acciones del Banco de Santiago. En la misiva se les decía que ya que ellos habían hecho una "muy buena inversión no tradicional" al efectuar esa compra que fomenta el capitalismo popular, tenían la posibilidad de hacer otra buena inversión no tradicional invirtiendo en ayudar a los más necesitados del Hogar de Cristo.

La respuesta de una de las destinatarias de la proposición fue lapidaria. En ella señala que además de no estar muy segura que comprar acciones de bancos insolventes sea una buena inversión ya que ello sólo se sabrá en varios años más, recuerda que varias de las personas que forman el Comité de Recursos han estado vinculadas al sector bancario y saben que el país entero destinó recursos a la banca privada debido a los malos manejos de sus ejecutivos. Si esos dineros hubieran llegado a los más necesitados no tendrían que estar promoviendo estas inversiones no tradicionales para ayudar a los más desposeídos, decía la respuesta.

Acto por la Paz

Con la participación de diversos cantantes y poetas se realizará este viernes 24 un Acto por la Paz en Latinoamérica. Este encuentro cuenta con el auspicio de la Federación de Estudiantes de la Universidad de Chile(FECH) y es convocado por el Centro de Alumnos de la Facultad de Artes de esa casa de estudios.

El acto, que se complementará con una fiesta celebrando el fin del semestre, se desarrollará en la Facultad de Ingeniería (Beauchef 850) a las 18.00 horas.

Acto el 6 de agosto

El acto masivo del próximo 6 de agosto, su preparación y estructura, revisó el Comando Nacional de Trabajadores en reunión de su Consejo Nacional. La concentración, a la que convocará la máxima organización laboral del país, tendrá como objetivo "presentar públicamente las exigencias reivindicativas planteadas al Régimen y que aún no tienen respuesta". El Consejo Nacional se propuso también activar su plan de movilización para este año y diseñar el punto de vista del Comando sobre el significado de la campaña por Elecciones Libres.

Obispo para San Bernardo

Monseñor Orozimbo Fuenzalida fue nombrado como obispo de la nueva diócesis creada por el Papa Juan Pablo II en San Bernardo. El prelado, hasta ahora titular de la diócesis de Los Angeles, señaló a sus feligreses que quiere "compartir sus pobrezas, sus esperanzas y su lucha por la dignidad y la justicia".

La nueva diócesis de San Bernardo fue separada de la Arquidiócesis de Santiago y cuenta con unos 470 mil habitantes y quince parroquias, una de las cuales —llamada El Abad— será desde ahora su iglesia Catedral.

El Arzobispo Juan Francisco Fresno agradeció al Papa la creación de la nueva diócesis y señaló que "nos consuela y nos alegra enormemente por el beneficio pastoral y espiritual que esto significa".

Arquitecto despedido sin razón

El Colegio de Arquitectos hizo pública su más enérgica protesta "por el injusto y arbitrario despido de nuestro colega Patricio Arancibia Beaumont". El profesional era Jefe del Departamento de Programación del Servicio de Vivienda y Urbanismo (Serviu) de Arica, y es además vicepresidente de la organización regional del Colegio de Arquitectos.

La orden señala que este repentino despido se hizo "sin dar a conocer ninguna razón o causa, poniendo término así a una larga carrera funcionaria a la que nuestro distinguido colega entregó más de veinte años de su vida profesional". Agregan que utilizarán "todos los medios que la ley y la justicia nos conceden" para defender a su colega despedido.

Puntos para Hormazábal

Lamentamos el error que, por problemas de imprenta, hizo aparecer a Ricardo Hormazábal con 9,1 puntos por debajo de Patricio Aylwin en el artículo "Elecciones de la DC: ¡Hagan juego, señores!", aparecido en ANALISIS N° 183.

El párrafo correcto debe decir: "En un detallado cuadro que desglosa los apoyos en cada una de las instancias de votantes, se da un 37,1 por ciento para Aylwin y un 38 por ciento para Hormazábal".

Solidaridad de los Países Bajos

Una nota de solidaridad hizo llegar a la redacción de ANALISIS el embajador de los Países Bajos en Chile, Roberto Fruin. En su carta, el diplomático se dirige a nuestro director, Juan Pablo Cárdenas, diciendo: "Acabo de enterarme por la prensa que usted ha empezado a cumplir la pena de reclusión nocturna que le fue impuesta por los tribunales". Añade: "Permítame desearle paciencia y fortaleza para enfrentar este nuevo desafío, sabiendo que usted y la revista que dirige cuentan con mi simpatía personal y la solidaridad de mi país".

CASO JOVENES QUEMADOS:

"¿Hasta cuándo mentirás, Fernández Dittus?"

- *Así le dijo Carmen Gloria Quintana —durante la reconstitución de escena del domingo 12— al capitán de Ejército acusado de quemarla junto a Rodrigo Rojas.*

- *Este lunes 20 la joven debía carearse con Fernández y con el oficial de Inteligencia Julio Castañer, quien le tomó fotos esa trágica mañana.*

Este lunes 20, Carmen Gloria Quintana debía estar por tercera vez en su vida frente a frente con el militar a quien ella acusa de haberle quemado más del 60 por ciento de su cuerpo, luego de rociarla con bencina y prenderle fuego: el capitán Pedro Fernández Dittus.

La primera vez fue la mañana del 2 de julio de 1986, cuando fue arrestada por la patrulla que comandaba el entonces Teniente de Ejército del Regimiento Libertadores.

La segunda ocasión se dio durante la reconstitución de escena del domingo 12 de junio, cuando —según relató a ANALISIS— ella exigió que lo llevaran ante su presencia. "Lo tenían en una camioneta y me hacían creer que un militar muy moreno era Fernández Dittus. Le dije al ayudante del fiscal,





Carmen Gloria Quintana y Pedro Martínez, uno de los testigos oculares claves.



Las reconstituciones de escena de este caso han sido muy distintas a las del fiscal Torres Silva. En la foto, la barrera para impedir que la prensa llegue a Quilicura. El sujeto de gorro encarnó a Rodrigo Rojas.

Edmundo Castro, quien era el que daba las órdenes, que trajeran al real Jefe de la Patrulla. Me dijo 'pero si lo tenís a tu lado'. Les insistí y finalmente lo pusieron frente a mí. Lo miré fijo a los ojos y él tuvo un gesto desafiante, como tratando de darme miedo. Le dije entonces: 'Ya no te tengo miedo', y agregué: '¿por qué no eres valiente y dices la verdad? ¡Hasta cuándo vas a mentir!'. El me respondió con una actitud burlesca y como diciéndome que le daba lo mismo lo que le dijera. Luego se lo llevaron de nuevo a la camioneta y trataron siempre de que no lo viera mucho. Pero su cara me es perfectamente familiar y a pesar de que, tanto él como el resto estaban pintados como negros de Africa ese día y durante la rueda de indentificación, lo reconocería en cualquier lado".

Carmen Gloria lo tendrá enfrente suyo este lunes, durante el careo que el fiscal Erwin Blanco estableció para esta fecha. (Ver recuadro). La situación no se preveía fácil, sobre todo después de lo ocurrido el miércoles 15, cuando la joven denunció que en un imprevisto careo con una testigo, Blanco la trató muy agresivamente. "En un momento me dijo: '¡Basta mierda!' porque yo no quería firmar el acta. También me amenazó con incomunicarme. Me dio tanta indignación que salí llorando. Grité que estaba aburrida de vivir en Dictadura, de los vejámenes y maltratos hacia mi persona".

Después del incidente el fiscal Blanco pidió al abogado Luis Toro, uno de los querellantes junto a Héctor Salazar, que la joven Quintana "cooperara" en el careo de este lunes. Toro señaló a ANALISIS: "Ella lo hará, como lo ha →

LUIS TORO ABOGADO QUERELLANTE:

"EL PUEBLO ES EL REAL JUEZ"

La semana pasada fue prolífica respecto de diligencias procesales y hechos insólitos en el llamado "Caso Quemados". El domingo 12 finalmente se hizo la reconstitución en la que pudieron estar presentes la víctima que sobrevivió a los hechos y testigos oculares claves. El martes 14 se repitió el abandono de Carmen Gloria y Rodrigo en el Callejón Lo Boza en Quilicura. El 15, la joven fue careada con la testigo María Elena Osorio "por contradicciones mínimas y totalmente naturales cuando no se está mintiendo", según el abogado Luis Toro. Esta testigo fue a su vez careada con otros cinco jóvenes que participaron en los hechos del 2 de julio de 1986.

El 16, al cierre de esta edición, el fiscal militar que lleva el caso, Erwin Blanco, determinó que este lunes 20 se harían los careos entre la joven quemada y el capitán Fernández Dittus, al que ella acusa de haberla rociado con bencina y prendido fuego, y con el oficial de Inteligencia Julio Castañer, que le tomó fotos antes de la quemazón y que vestía de civil.

Sobre estos hechos y sus implicancias futuras habló con ANALISIS uno de los abogados querellantes en el caso, Luis Toro. Señaló que había que hacerse varias preguntas: "¿Por qué recién se hizo una reconstitución que nosotros pedimos una semana después de los hechos, petición que repetimos un mes después y por último cuando Carmen Gloria podía viajar a Chile? ¿Por qué entonces se hizo sin previo aviso y con el evidente propósito de que ella no estuviera? ¿Por qué ahora se realizó la diligencia a pesar de condiciones climáticas que atentaban contra la salud de Carmen Gloria, y no se suspendió por razones humanitarias? ¿Por qué se la tuvo, la primera vez, siete horas bajo la lluvia sin permitirle usar paraguas porque 'perjudicaba los desplazamientos'?". El abogado señala que tal vez el propósito era hacerla flaquear, "pero no lo lograron porque a ella la impulsa la fuerza de la verdad".

Respecto del significado de estas últimas diligencias, señaló que era relativo. "Primero, porque la verdad ya estaba clara y, segundo, porque siempre hemos sido críticos respecto de la administración de justicia, especialmente de aquella de los Tribunales Militares. Por ello, creemos que el gran efecto que las gestiones debieran causar en el campo de la verdad procesal no será tal". En definitiva, indicó, "lo que se ha hecho es dejar constancia en el expediente de la reconstitución de las dos versiones, sin tratar de determinar cuál es la real. Es decir, se ha limitado la Fiscalía a dejar un 'empate procesal' de modo que un árbitro decida". Añadió que eso los hacía estar escépticos, "porque los árbitros son el mismo fiscal, que emitirá un dictamen, el juez militar de Santiago, que dictará sentencia, y luego quedarán como instancias de apelación la Corte Marcial y la Suprema".

Según el profesional, ante esto es el pueblo chileno quien se erige como juez. "Eso nos tranquiliza porque en este caso éste ha podido conocer las dos versiones. Por ahora se realizan solamente todos los esfuerzos para que quede la huella →

hecho siempre, pero también le dijimos que si durante el careo veía el más mínimo atisbo de favorecer a los miembros de la patrulla, lo hiciera saber y dejara constancia. Esto se lo comunicamos a Blanco, diciéndole que se harían todas las diligencias para que una situación así no quedara impune".

Carmen Gloria y uno de los testigos oculares de los hechos, Pedro Martínez Pradenas, conversaron con ANALISIS sobre lo que fue revivir la tragedia y sobre detalles insólitos ocurridos durante estas diligencias.

AMENAZAS Y EMPUJONES

Pedro Martínez, de 19 años, fue uno de los dos jóvenes que logró esconderse en una playa de estacionamiento ubicada frente al lugar donde quemaron a Carmen y Rodrigo. Está encargado reo por Ley de Control de Armas porque siempre admitió que ese día llevaba dos bombas 'molotov'. "Lo dije porque era verdad pero aún hay gente que dice que mentí para salvar a 'esta cabra que andaba hueveando', como me dijeron cuando me arrestaron e interrogaron en Fiscalía el año pasado". Añade que le pegaron, que estuvo incomunicado y cinco meses preso —hoy goza de libertad condicional— pero que su conciencia está limpia.



Luis Toro.

Recuerda que el día de la segunda reconstitución de escena, el capitán Fernández Dittus tuvo con él una actitud insólita. "Me miró y con la mano me hizo un gesto como diciéndome: 'Me debes una'. Sería porque el 2 de julio me salvé... Después yo le dije: 'Estás asustado' y él me preguntó: '¿Por qué?'. 'Porque estás viviendo en la mentira', le dije, y agregué: 'Y ahora se va a probar tu mentira porque estamos todos, no como en enero pasado'". Recuerda que para esa primera repetición de la escena lo sacaron de la Penitenciaría a las cinco de la mañana, sin decirle hacia dónde iban. "Luego me amenazaron y me presionaron todo el tiempo".

Al preguntarle qué sintió ese 2 de julio, al ver cómo quemaban a los dos jóvenes, señala: "Ganas de salir, de gritar que pararan. Lloré de pena, de impotencia. Pienso que fue un milagro que esa puerta estuviera abierta y yo pudiera esconderme. Esa vez no pude hacer nada por ayudar a Carmen y Rodrigo, pero ahora sí lo puedo hacer para llegar a la verdad".

Carmen Gloria recuerda también momentos terribles durante los hechos de la semana pasada. "Como cuando el fiscal me empujó y me gritó: '¡Cállate, abogado del diablo!', porque yo acudí a interceder por mi cuñado, al que presionaban para que recordara un detalle. Le dije al fiscal que no podían obligarlo a inventar algo que no recordaba. Me empujó. Le dije que no fuera bruto, que si no se daba cuenta que yo era mujer y que estaba enferma. Cuando le dije que fuera más caballero, me soltó".

Distinta es la actitud que recuerda de parte de dos conscriptos. "Ellos debían repetir el momento en que me agarran detenida por los brazos. Me tomaron con mucha violencia y les dije que me hacían daño y les pregunté que si no les pesaba en su conciencia tanta mentira. Sólo bajaron la cabeza".

Sobre lo que sintió al revivir la tragedia que le desfiguró su cuerpo y rostro, señaló: "Tuve rabia y pena de ver que todos los militares que me dejaron como estoy y mataron a Rodrigo estaban allí delante mío, en libertad y burlándose más aún. Me dio indignación sobre todo la actitud del capitán que parecía decir: '¿Qué sacan con decir la verdad si nosotros siempre vamos a ganar?'. Verlos así, tan descarados, sin un asomo de arrepentimiento, fue lo más terrible. Me acordé que esa mañana del 2 de julio en ningún momento pensé que me quemarían. Sólo estaba muy asustada y pensaba '¿por qué me echan bencina?', pero a la vez me consolaba imaginando que después me podría ir a bañar a mi casa".

PATRICIA COLLYER

histórica de lo ocurrido".

Yendo al detalle de las anomalías que se dieron en las diligencias realizadas, Luis Toro señaló que la reconstitución de Quilicura fue absolutamente incompleta. "Se omitieron dos fases claves que permitían determinar exactamente el lugar donde los jóvenes quemados fueron abandonados a su suerte, moribundos: es decir, el momento en que obreros de la construcción ven ingresar al callejón Lo Boza dos camionetas con militares, para luego verlas salir rápidamente y partir en direcciones opuestas; y luego, cuando estos obreros ven salir a dos jóvenes quemados, quienes les cuentan lo que les pasó, cosa que no dijeron a los carabineros que llegaron después por el obvio temor que tenían". Señala que también se omitió la fase cuando los policías conducen a Carmen y Rodrigo al Policlínico de Quilicura. "Eso era importante porque esos carabineros interrogaron a los obreros y fueron al lugar donde habían sido botados los jóvenes: allí encontraron restos de la chomba de Rodrigo y pelo quemado de Carmen Gloria".

Como es inexplicable esta omisión por parte de Fiscalía, el abogado señaló que se pedirá que repitan esas dos fases. También señaló que se solicitarán careos para determinar si la versión de que la patrulla dejó "en libertad" a los jóvenes a un kilómetro del callejón Lo Boza es falsa o real. "Porque en los sumarios que se han llevado tanto en el Ejército como en Fiscalía, aparece muy claramente establecido que al momento de abandonar a los jóvenes no existió ningún llamado a la patrulla del capitán Fernández Dittus pidiéndoles ayuda para contener una manifestación opositora en Mapocho". Incluso, añade, "el oficial que habría llamado manifiesta que nunca lo hizo y que nunca llegó la patrulla de Fernández a reforzarlo". Eso amerita, según Toro, un careo que aclare el punto: "Así se probaría si el abandono fue para ocultar el delito —como dijeron las víctimas en su primer testimonio, horas después de ser encontrados— o fue para ir a resolver un problema, como es la versión de los militares".

Indica el abogado que para solucionar todas estas contradicciones serán indispensables careos entre Carmen Gloria y otros miembros de la patrulla, no sólo con el capitán Fernández Dittus. "Por ejemplo, algunos de los oficiales de Inteligencia dicen que el momento antes que estalló el fuego, ella estaba frente y otro señala que la joven estaba de espaldas, que luego se da vuelta y patea la 'molotov'. Los primeros, con sus dichos, avalan la versión de Carmen Gloria y el último avala la versión del Ejército".

Por último, Luis Toro manifestó su indignación ante el hecho de que en las diligencias los militares se presentaran completamente pintados de negro. "Uno puede pensar que no se quería que se reconociera a los militares. Sin embargo, Carmen Gloria igualmente pudo reconocer a Fernández y al oficial que arrestó a Rodrigo Rojas", concluye.

P C

CLAUDIO GONZALEZ, SECRETARIO EJECUTIVO DE FASIC:

"Damos ayuda a un país crucificado"

- *En abril de 1975 nació la Fundación de Ayuda Social de Iglesias Cristianas, Fasic, para apoyar la salida de presos políticos vía extrañamiento.*
- *Hoy su labor de servicio a víctimas de la represión es mucho más amplia y se traduce en atención a 40 mil personas al año.*



Claudio González: "Fasic es el ejemplo de un esfuerzo ecuménico donde diversas Iglesias Cristianas buscan la liberación del hombre".

Cuando el 27 de mayo pasado, Fasic (Fundación de Ayuda Social de Iglesias Cristianas) inauguró —después de 12 años de labor— su casa propia, el Obispo Auxiliar de Santiago monseñor Jorge Hourton sintetizó la inspiración central de la labor que realiza este organismo.

Dijo entonces: "Esta labor de conjunto se hace en nombre del ecumenismo, como una convergencia de la fe cristiana de muchas confesiones, separadas por distintos regímenes, incluso por confesiones". Y añadió: "Pero en América Latina hemos hecho esta experiencia de descubrir un nuevo sendero de unidad que es el de la práctica social en favor de los perseguidos; de los que han visto sus derechos violados; de los que han sufrido las consecuencias de un pecado social, de lo que el Papa denunciaba en su discurso como un reverso de la ley del amor...". Esto, agregó, "trae su contrapartida en la reunificación de los cristianos, de la unidad de acción". "Y este camino nuevo de ecumenismo —concluyó— creemos que podemos presentarlo como un aporte de América Latina y, en particular, un aporte de Chile".

ANALISIS conversó con el secretario ejecutivo de Fasic, Claudio González, para conocer qué hace y qué ha hecho en esta difícil década el organismo que preside y que integra el Plenario de Organizaciones de Derechos Humanos del país.

—¿Por qué y cuándo nació Fasic?

—Nacimos en abril de 1975 en parte como la continuación del Comité de Ayuda a Refugiados que funcionaba desde 1973. El pastor Helmut Frenz, obispo de la Iglesia Evangélica Luterana —que luego fue expulsado por el Régimen Militar—, lanzó la idea de fundar Fasic para trabajar con presos políticos que buscaban cambiar su condena por extrañamiento a través del Decreto 504. La idea se concretó y las tareas comenzaron a desarrollarse bajo la responsabilidad de un Directorio compuesto por personas de distintas Iglesias: Metodista, Evangélica, Luterana, Católica. Es decir, Fasic nació como una institución de carácter ecuménico inspirada en la perspectiva cristiana de liberación de las personas. En lo legal, es un Programa de la Corporación Metodista.

—¿Ese programa inicial se diversificó posteriormente?

—Sí, y se profundizó en la atención a distintas víctimas directas e indirectas de la represión. En esos primeros años, más de dos mil presos políticos recibieron nuestro apoyo legal y social. En 1976 establecimos un convenio con el Alto Comisionado de Naciones Unidas para Refugiados, Acnur, para llevar adelante un programa de reunificación familiar que se mantiene hasta hoy. La tarea partió centrada en los presos políticos, a quienes ayudamos a salir y luego a reunirse en el exterior con sus familias. A estas últimas también siempre les hemos dado desde atención legal, y social y hasta sicológica.

"Actualmente también trabajamos al interior de los penales, aportando a los presos políticos condiciones materiales para que tengan una vida más humana. Por ejemplo, proporcionando herramientas para que trabajen en talleres artesanales, dando alimentación, vestuario...".

—¿Qué otros sectores son beneficiados con los programas?

—Los familiares de detenidos desaparecidos, de ejecutados políticos; los retornados; los relegados; en fin, todos los perseguidos de estos 14 años. Por ejemplo, entre 1983 y 1985 aportamos apoyo para la subsistencia de más de 700 personas que fueron relegadas en ese período. Igualmente, se aportó, en estos casos, ayuda a sus familias, que quedaban desamparadas. →

"También se ha acogido a alrededor de mil 400 familias en el programa de retorno y se entregan las llamadas "becas laborales" y la ayuda para reinstalarse en el país. Esto va desde orientación, asistencia legal y social, hasta terapia.

"Otros programas son las becas de estudio para estudiantes afectados por la represión, con un cupo de 180 becados, y aquellas para organismos de base, que beneficia a 73 organizaciones. Las primeras comenzaron en 1977, año en que también comenzó un trabajo en equipo de atención sicológica a víctimas de la represión. Anteriormente éste se había hecho en forma aislada".

—¿Tienen trabajo de salud mental con sectores tan golpeados cotidianamente, como son los pobladores?

—Sí, uno lo comenzamos en la Villa Jaime Eyzaguirre como atención a alcohólicos, pero muy luego nos dimos cuenta de que debía ir más allá. Es decir, la atención integral al alcohólico implicaba buscar el apoyo de la familia y allí nos encontramos con la infinidad de problemas, producto de la vida que llevan. Y hay que tratar secuelas de la cesantía, la drogadicción, la prostitución. También realizamos talleres de terapia ocupacional, a los que asisten entre seis y ocho personas. Se trabaja en artesanía, en literatura, no para formar artesanos o escritores sino como trabajo terapéutico. La gente descubre que puede expresarse, sacar para afuera sus sentimientos.

—¿Cuánta gente atiende Fasic y cómo se financia?

—En Santiago, atendemos cerca de 500 personas a la semana, es decir, unas 25 mil al año. Sumando la gente de provincia y de los talleres, la cifra sube a cerca de 40 mil. Respecto del financiamiento, los apoyos provienen principalmente de organismos de las Iglesias Evangélicas y de la Católica. Asimismo, dado que tenemos el programa de Reunificación Familiar con las Naciones Unidas, recibimos un aporte de Acnur.

—Hay una sensación de que Fasic, a pesar de tener una labor tan amplia como otros organismos de derechos humanos, es "menos quitada de bulla". ¿Ello es casual?

—No. Tenemos poca imagen pública y creo que ello se debe a un estilo de trabajo que el Directorio pidió que fuera así. Se ha preferido el trabajo silencioso, tratando de ser lo más eficaces posible. Somos una institución de servicio, que busca dar solución a problemas, más que una institución de denuncia pública. Por ello, para nuestra labor buscamos los mecanismos más útiles, más prácticos. Por ejemplo, Fasic es el organismo que —en Chile— forma parte de la red de Servicio de Refugiados del Consejo Mundial de Iglesias. Esto se conoce poco pero nos facilita luchar por el retorno y la reunificación de la familia chilena. Hay un contacto inmediato con organismos paralelos en los distintos países.

—Usted viene desde el mismo Golpe Militar trabajando en esta área de protección a los derechos humanos. ¿Qué aportes reales cree que ha habido al respecto?

—Creo que los logros reales no son medibles. No podemos saber qué repercusión tuvo en la vida de una persona, tal o cual apoyo. Sólo sabemos que hemos apoyado a mucha gente para sobrellevar mejor lo que les ha tocado sufrir. Quizás hemos ayudado a buscar caminos de construcción serenos, no inmovilizadores, pero no justos. Y quizás nosotros, que también hemos pasado a ser víctimas de toda la represión por realizar este trabajo, hemos pasado por momentos en que cuesta mucho no dejarse llevar por el odio, el resentimiento... Uno no justifica la venganza —creo que hay que luchar por buscar justicia— pero también entiende cuando hay personas que tienen otra respuesta.

—En la ayuda que ustedes brindan, ¿hacen exclusión de algún sector?

—Fasic es un organismo con un compromiso cristiano y trata de seguir los grandes lineamientos que se dieron, por un lado, en Medellín y Puebla y, por otro, en la reunión de Iglesias en que nació el Concilio Latinoamericano de Iglesias Evangélicas. Por eso, por tratar de ser un organismo cristiano, intentamos no tener ninguna diferenciación hacia quienes prestamos servicios. No hay sectores excluidos para nosotros.

"Al respecto hay que señalar que la actitud del Directorio ha sido vital. Frente al recrudecimiento de la represión en los últimos años, su respuesta ha sido también más fuerte para que se entregue atención a todas las víctimas de este sistema, sin que ello signifique un compromiso con determinada ideología o métodos de oposición, pero sí un compromiso con la persona reprimida, torturada y a quien se le niegan sus derechos".



En mayo pasado, cuando se inauguró nueva casa de Fasic: presidieron el acto Claudio González, William Gorsky, obispo de la Iglesia Evangélica Luterana; monseñor Jorge Hourton, obispo de la Iglesia Católica; y el pastor Isaías Gutiérrez, obispo de la Iglesia Metodista.

—¿No siente cansancio después de 14 años en esta difícil labor?

—Sí, hay un cansancio, desgaste, pero creo que las dificultades sirven para darse ánimo y continuar más renovado... Ante los problemas, hay que renovar la fuerza. Es vital también el apoyo que sentimos de parte de los pastores y obispos que han apoyado siempre nuestro trabajo. O el compromiso de tanta gente que busca caminos para llegar a una democracia, a un país más justo, más libre. Realmente pienso que Fasic es un ejemplo de un esfuerzo ecuménico de servicio, donde hay Iglesias Cristianas que buscan la liberación del hombre para construir el reino de Dios en un país que ha sido crucificado.

P.C.

Encuentro de retornados auspició Iglesia



Convocados por la Pastoral del Exilio de la Conferencia Episcopal, se realizó el 10 de julio pasado el encuentro de alrededor de 150 retornados. Al evento asistió el Obispo de Punta Arenas, Monseñor Tomás González, quien es Presidente de la Pastoral del Exilio del Episcopado.

Los participantes se dividieron en 10 comisiones, entre ellas una de niños retornados entre 9 y 13 años y otra de adolescentes. En éstas se analizó la experiencia del retorno desde las dimensiones laboral, estudiantil, acogida del medio y afectividad.

El encuentro contó con el patrocinio y presencia de la Comisión de Derechos Humanos, Comisión Exilio-Retorno de la Federación de Colegios Profesionales, Codepu, Fasic, Pidee, Hogar "El Encuentro", Instituto Católico de Migraciones, Programa de Retorno y Apoyo Moral, Serpaj, WUS y Vicaría de la Solidaridad.

Los participantes señalaron en declaración pública que demandaban el fin de la "muerte civil", como calificó Juan Pablo II al exilio y reiteraron que la responsabilidad de enmendar el daño infringido a miles de exiliados no se agota en el mero permiso para volver a la patria. "Debe extenderse a crear las condiciones que contribuyan a la plena reinserción de los afectados a la comunidad nacional", dijeron.

Ministro de Fuero para querella de obispo Valech

El ministro Jorge Varela fue designado por la Corte de Apelaciones como Magistrado de Fuero para investigar los hechos que motivaron la querella interpuesta por el Vicario de la Solidaridad, Monseñor Sergio Valech, contra el diario "Negro en el Blanco". El libelo está dirigido contra su director, Gilberto Puente, al que se acusa de graves injurias lanzadas contra la Iglesia Católica en un artículo de ese medio gobiernista.

Insólita situación en la Suprema

Como una situación inexplicable e indignante calificó el abogado Hugo Pavez, patrocinante —junto al abogado Carlos Margota— de cinco querellas por tortura contra miembros de la CNI, lo ocurrido el miércoles 15 en la Segunda Sala de la Corte Suprema. Ese día se debían efectuar los alegatos respecto de una contienda de competencia entablada entre el Vigésimo Juzgado del Crimen y la Fiscalía Militar Ad Hoc, cuyo titular es Fernando Torres Silva, para conocer esas querellas. Estas fueron interpuestas en septiembre pasado por una treintena de presos por el "Caso Arsenales". También se añadió una denuncia por allanamiento y robo en la casa de la ex cónyuge del reo Claudio Molina.

Según señaló Hugo Pavez, los ministros de la Corte no permitieron que alegaran ambos abogados y prohibieron la entrada a gran cantidad de familiares, periodistas y miembros de organizaciones de víctimas de la represión que querían asistir a los alegatos. "Sólo pudo entrar Carlos Margotta, a quien se le impidió alegar. Además, mi alocución fue interrumpida en no menos de cinco oportunidades y finalmente, no se me permitió concluir el alegato", denunció Pavez.

La Sala era presidida por Enrique Correa y la integraban los ministros Estanislao Zúñiga, Abraham Mheerson, Hernán Cereceda, el abogado integrante Luis Cousiño y el Auditor General del Ejército Eduardo Avello. Estos dejaron pendiente su dictamen, es decir "en acuerdo".

Fiscal Torres en nueva reconstitución

Una repetición parcial de lo que fue la internación de armas en el llamado "Caso Arsenales" realizó el Fiscal Ad Hoc que lleva el proceso, Fernando Torres. El hecho se llevó a cabo en varios puntos de la Región de Atacama, entre otras, Carrizal Bajo, Caleta Herradura y Caleta Corrales. Hasta allí llevó a los presos Eduardo Niedbalski, Rafael Pascual Arias y Amable Plaza.

Informaciones extraoficiales señalaron que Torres impartió 20 nuevas órdenes de detención, de las cuales tres ya estarían en poder de Investigaciones. No se señaló identidad de las personas buscadas.

Codepu edita nuevo libro de denuncia sobre tortura

En la sede de la Sociedad de Escritores de Chile se llevó a cabo —el viernes 17— la presentación del Sexto volumen de la serie "Tortura, documento de denuncia", que edita el Comité de Defensa de los Derechos del Pueblo, Codepu. El libro es un informe sobre la situación de la tortura y la violación de los derechos humanos durante el segundo semestre de 1986. Según se informó, dos temas merecen una reflexión especial en el documento: el amedrentamiento colectivo "que es una herramienta represiva, cuya intensificación y extensión en empleo, por parte del Régimen, caracterizó al semestre" y el problema de la Pena de Muerte, "que es una amenaza permanente e intimidatoria". Se añadió que estas publicaciones "buscan informar a la opinión pública nacional e internacional sobre la forma sistemática en que durante los últimos 13 años se han atropellado derechos humanos fundamentales".

Carearon a juez Soto con Belloni

El miércoles 15 se llevó a cabo el careo entre el Juez que llevaba el "Caso Meyer" y el empresario Fernando Belloni, reo por estafa en proceso originado por la presunta extorsión al padre de Mario Santander, única persona encargada reo por el crimen de Alice Meyer. La ministro de Fuero que sustancia el caso, María Antonia Morales pidió la realización de la diligencia. Además, rechazó la libertad bajo fianza de Belloni por existir diligencias pendientes.

Declaró hija de Eliseo Richards ante Fiscal Militar

Gabriela Richards, estudiante de Historia en la Universidad Católica e hija del abogado Eliseo Richards, declaró por cuatro horas en la Tercera Fiscalía Militar. El hecho ocurrió el miércoles 15. La joven está encargada reo por Ley de Control de Armas por supuesto "ayudismo" al FPMR, según la acusa el Gobierno. Al cierre de esta edición seguía incomunicada desde que, junto a toda su familia, fue detenida el 24 de junio pasado. También fue llevado al tribunal castrense su pololo Ricardo Campos, acusado de pertenecer al FPMR.

RICARDO LAGOS, POR LA COMISION POLITICA DEL PS-NUÑEZ

"Capitalismo y democracia son incompatibles"

A sus espaldas, de puño y letra de Neruda, la frase enmarcada preside su quehacer diario: "En las prisiones se acumularon ojos negros de agraviados y de ofendidos". Allí mismo grabó el discurso con que, el martes 14, explicó por radio las razones para la formación del Comité de Izquierda por las elecciones libres. "Un comité para la acción" y "una convocatoria contra la desesperanza", dijo.

Ex secretario general y ex director del Instituto de Economía de la Universidad de Chile, Ricardo Lagos es identificado como "cerebro gris" del PS-Núñez o "socialismos renovado". Pero quizás la característica que le ha granjeado mayor respeto entre los políticos chilenos tenga origen en su pasado radical: una poco común capacidad de escuchar al interlocutor, de intentar comprenderlo y de llegar a acuerdos.

Sólo es intransigente en su "No a Pinochet" y está convencido de que Sergio Fernández volvió al cargo de ministro del Interior con una misión: "Fernández sabe, como otros altos funcionarios del Régimen, que Pinochet percibe el plebiscito como un mero trámite. Porque Fernández sabe que en los artículos transitorios de la Constitución, que Pinochet le entregó, el mandato duraba 16 años. Pero a Fernández le pareció tan loco plantearle al país un mandato presidencial de dieciséis años, que convencieron a Pinochet de que lo mejor era dividirlo en dos períodos de ocho años, con un pequeño trámite al medio que consistía en un plebiscito. Por eso Pinochet cree tener derecho a gobernar hasta 1997 y le está cobrando el compromiso".

—Su Partido Socialista es el de los niños buenos, de los aceptados en la futura "democracia" por Renovación Nacional. ¿Qué ve la Derecha en ustedes?

—Eso es expresión de su deseo de querer hacer una división artificial en el seno de la Izquierda. No es real porque, en el fondo, aquellos que quieren hacer la división entre buenos y malos, ¿qué autoridad tienen para dar ellos patente de bondad o maldad? Nosotros podríamos hacer también una división en la Derecha entre buenos y malos...

—Y así como Renovación Nacional los ve actuando a ustedes en la futura "democracia", ¿ustedes los ven a ellos en acción?



- *"Dificulto que haya habido un líder socialista más incomprendido que Salvador Allende. Hoy, claro, todos se visten de allendismo".*
- *Entre el sectarismo de la Democracia Cristiana y el sectarismo comunista, "no nos inclinaremos hacia ninguno de los polos hegemónicos".*
- *"La Izquierda Unida aparece como funcional a Pinochet y puede empujar al PDC hacia la Derecha".*

—Creo que no se puede hacer una consideración general. Aquellos que han tenido cargos muy importantes y vuelven a cargos importantes, ministros que han exiliado a tantos y tantos chilenos, que han aplicado el artículo 24, ¿cuáles son sus credenciales como demócratas? Entonces, el tema de quiénes son los buenos y quiénes los malos, quiénes los incluidos y quiénes los excluidos, debe ser abordado con un sólo criterio...

—¿Cuál?

—Nadie puede ser excluido por sus ideas. Sólo pueden ser sancionados, no excluidos, los que tengan conductas antidemocráticas. Así que me tiene sin cuidado que ellos pretendan fijar pautas ahora sobre los aceptados o no. Eso lo determinará la sociedad...

—¿No le parece algo ingenuo su planteamiento después de las últimas declaraciones del jefe máximo de Renovación Nacional? Ricardo Rivadeneira sostuvo que si la mayoría de los ciudadanos votara por los comunistas, él usaría la vía armada para defender su "libertad" y su "democracia". Agregó que, para no tener que recurrir a otro golpe de Estado, prefiere —desde ya— dejar a los comunistas fuera de la ley...

—Eso me recuerda a Harold Laski, un pensador del laborismo inglés, quien sostenía —con una gran perspicacia— la incompatibilidad que, en el largo plazo, existe entre un sistema democrático y el capitalismo. Laski sostiene que a medida que se profundiza el sistema democrático, las mayorías van conquistando mayor igualdad social y esto se hace a expensas de disminuir el excedente económico indispensable para que el capitalismo se pueda reproducir. Y llega un instante, dice Laski, en el cual el capitalista percibe que, de mantener el sistema democrático, con todas las libertades, las posibilidades de reproducir el capitalismo se hacen cada vez más reducidas. Y concluye Laski que, en el largo plazo, el capitalismo es incompatible con el sistema democrático. Porque cuando el capitalista percibe esta incompatibilidad, usa la fuerza y liquida la democracia. Creo que su argumentación es impecable. Pero no por ello voy a propiciar un artículo en la Constitución que excluya de la actividad política a los defensores del capitalismo, argumentando que —en el largo plazo— se transforman en enemigos de la democracia...



—Pero la Derecha, que liquidó la democracia en 1973 y usa desde entonces la fuerza para imponer su sistema capitalista, no tiene empacho en excluir a la Izquierda marxista que en Chile tiene una larga trayectoria democrática...

—Y cuando lo hace nos lleva al escenario de buenos y malos, amigos y enemigos. Así no hay política y entramos al terreno de la guerra...

—Su Partido Socialista quedó como el límite a la Izquierda de la Alianza Democrática. ¿Qué vio la Democracia Cristiana en ustedes?

—Habría que preguntárselo a ellos...

—En el PDC, entonces, se postulaba que había que terminar con el empate fatal de los tres tercios y para ello era clave atraer a los socialistas, sacándolos de una Izquierda con hegemonía del Partido Comunista. Una alianza democratacristiano-socialista creaba una alternativa para una democracia viable y, por ende, estable. ¿Estaban ustedes de acuerdo en eso?

—No con ese tipo de análisis. Nos parecía importante generar una muy amplia mayoría nacional para producir un conjunto de cambios esenciales después de la Dictadura. Estimábamos que el período post-dictadura no era un desafío para la Izquierda o para el Centro por separado, sino para una coalición mucho más amplia que uniera a la Izquierda con el Centro. ¡Y no con una parte de la Izquierda! Nosotros hablamos, para el futuro, del Bloque por los Cambios. Algo similar a lo que Tomic planteaba el 70, cuando decía que juntáramos los programas de Allende y de Tomic, porque las coincidencias permitían dar un respaldo del 70 por ciento a un gran programa por los cambios que Chile necesitaba con urgencia.

"Y en el corto plazo, lo que nosotros quisimos ver en la Democracia Cristiana fue la posibilidad de conformar un frente nacional único de la Oposición y por eso, en la Alianza Democrática, sostuvimos siempre la necesidad de una concertación activa con las fuerzas del MDP. Ese fue nuestro planteamiento por tres años y al final..."

—Tuvieron que retirarse de la Alianza Democrática.

—Porque no se aceptó nuestro planteamiento.

—¿Por qué el PDC se niega a conversar y negociar con la Izquierda?

—Porque ha habido sectarismo en sectores importantes de la Oposición, sectarismo que impide conversar entre todos...

—El ex presidente del PDC, Renán Fuentealba, sostiene que parte importante de ese partido se dejó atrapar por la propaganda anticomunista del Gobierno...

—Es cierto. Y por eso no se reúnen públicamente con los comunistas. Pero también ha habido un sectarismo por parte de los comunistas al mantener a ultranza aquello de que todas las formas de lucha son válidas. Porque si nos reunimos todos, debe ser para hacer lo que acordemos en conjunto...

—Cuando usted rechaza "todas las formas de lucha" rechaza específicamente la vía armada. ¿Lo hace por razones morales o por razones de eficiencia?

—No soy nadie para enmendar la plana a pensadores de la talla de Santo Tomás de Aquino. Y el mismo Ricardo Rivadeneira plantea la violencia como lícita para defender sus intereses...

—Fue la Derecha la que militarizó la política chilena y la que usa la vía armada desde hace más de trece años...

—Así es. Nadie puede negar que este Régimen se ha mantenido por la fuerza, utiliza a diario la violencia y ha sido acusado por Estados Unidos de practicar terrorismo de Estado en el caso Letelier...

—¿Es un problema de eficiencia entonces?

—Más que de eficiencia. Se trata de cómo buscamos un terreno en el que seamos capaces de movilizar efectivamente al 80 por ciento de los chilenos que están contra Pinochet y la Dictadura. Por la vía armada, ¿cuántos? ¿Un tres, cinco, ocho por ciento?

—Porque no se trata sólo de tener armas, sino brazos dispuestos a empuñarlas...

—Eso es. Dispuestos a empuñarlas y dispuestos a apoyar a los combatientes, dando apoyo logístico. Por eso decimos que esa estrategia tiene un respaldo absolutamente minoritario en Chile. No es la forma en que la sociedad chilena quiere abrirse camino. Por ahora...

—¿Ha escuchado el insistente rumor respecto de que el Partido Comunista rompió toda relación con el Frente Patriótico Manuel Rodríguez?

—Sí, así como he sabido que fue el Frente quien decidió romper con el Partido Comunista. En todo caso, las dos versiones que circulan coinciden en la ruptura, cualquiera sea el origen de la decisión. Y eso abre una interrogante con signo positivo. Es muy importante que haya una clarificación al respecto.

—En enero pasado, dijo en una entrevista que "la unidad de la Izquierda, hoy en Chile, no conduce al restablecimiento de un sistema democrático. Seis meses después, tenemos a la Izquierda Unida, con todos ahí a excepción de ustedes...

—Y sigo pensando lo mismo. Creo, como lo dijo Clodomiro Almeyda esta semana, que el dilema es dictadura o democracia. Y que la contradicción socialismo-capitalismo, dice, se expresa hoy a través de ese único dilema. Si eso es lo esencial, el tema es cómo restablecemos la democracia. Eso pasa, a mi juicio, por un amplio arco opositor. La unidad de la Izquierda tiende, en cambio, a empujar a la Democracia Cristiana hacia la Derecha. Así, podríamos tener pronto una Oposición a dos frentes: la Izquierda y la Centro-Derecha.

—Otros sostienen que, ante la reiterada exclusión, no le quedaba otro camino a la Izquierda. Ser más fuerte para ser escuchada y llegar a la mesa de negociación...

—Siempre y cuando esa Izquierda tuviera un grado de homogeneidad que no ha sido capaz de conseguir como resultado del sectarismo comunista. Si ese obstáculo se elimina y el argumento es que juntos somos más fuertes para lograr unirnos al Centro y hacer un bloque nacional contra Pinochet, yo diría... ¡lo compro!

"Un Frente de Izquierda tiene lógica cuando es funcional. Primero, ¿está más asustado Pinochet porque la Izquierda se une? Creo que no. Por el contrario,

aparece como funcional a Pinochet, con el cuco de la Izquierda rediviva, apegada al pasado y que lo quiere expropiar todo. Segundo, ¿estamos más cerca de la unidad de la oposición por el surgimiento de la Izquierda Unida? Nosotros postulábamos que más funcional era la Unidad Socialista, donde una sola voz podía romper con más fuerza el sectarismo del Centro que quiere excluir a los comunistas y el sectarismo de los comunistas que no quieren modificar su criterio de lucha".

—Ustedes se quedaron al medio, como un puente débil, entre la Alianza Democrática y la Izquierda Unida...

—No pretendemos jugar ningún rol de puente. Mientras no se resuelvan los conflictos por sectarismo, no nos inclinaremos hacia ninguno de los polos hegemónicos que ahora dividen a la oposición.

—Clodomiro Almeyda, desde la cárcel, planteó la iniciativa de ir a un Congreso Salvador Allende para lograr la unidad del socialismo...

—Se trata de una iniciativa importante. Espero que así sea evaluada por todos los sectores socialistas. Ojalá ahora nos pongamos a trabajar en serio. Dicho sea de paso, en lo del nombre coinciden todos. Todos quieren hacer un congreso de unidad que se llame Salvador Allende...

—Parece que les hace mucha falta. Con él como líder quizás estarían unidos...

—No lo sé. ¡Seamos autocríticos! Yo dificulto que haya habido un líder socialista más incomprendido por los dirigentes de su partido que Salvador Allende. Hoy, claro, todos se visten de allendismo...

—El punto es que los fuegos artificiales de las cúpulas políticas permiten vislumbrar un país políticamente apático, desesperanzado, que ya no parece creer en nada. La mayoría está contra Pinochet, pero —según las encuestas— cree que Pinochet seguirá gobernando después del 89...

—Lo que ocurre es que las cúpulas políticas plantearon una estrategia, a partir del 83, que básicamente consistía en una gran protesta contra Pinochet que obligara a las Fuerzas Armadas a tener que negociar su regreso a los cuarteles...

—Y fracasaron...

—¡Fracasamos! Porque, ¡no nos engañemos! Cuando el 86 se planteó que era el "año decisivo", todos sabíamos que si esa estrategia no triunfaba llegaríamos a otro escenario político en 1987. Y aquí estamos, con un Pinochet que dispone de un conjunto de normas para perpetuarse en el poder. Frente a estas normas, la oposición debe pronunciarse. Para bien o para mal...

—Registros electorales, ley de partidos...

—El mundo de la política tiene que definirse frente a eso. ¡Y claro que hay desesperanza! Porque la gente mira a los políticos y dice: ustedes me ofrecieron Alianza Democrática, me ofrecieron Pacto Constitucional y cabildos abiertos, después Acuerdo Nacional y Asamblea de la Civilidad. Y cada vez que me ofrecían algo, yo me embarcaba. Y mire donde estamos ahora, en julio del 87, en medio de un temporal físico de la naturaleza y con un general que se pasea en campaña por todo el país...

—Entre tanto fracaso, también desesperanza por no contar con conducción para salir de este túnel...

—El punto es que no se ofrece una conducción unívoca, clara, definida, incluso personalizada, ¿por qué no?, con un cierto liderazgo. Porque es más que la cosa del candidato. Seguel no fue candidato, pero en un momento tuvo prestancia de liderazgo ante un mundo más allá de lo sindical. ¿Cómo se genera



eso? No sé. Pero la necesidad se percibe...

—Hubo un reciente intento de hacer del Cardenal Silva Henríquez ese líder que se necesita...

—Y eso es reconocer el fracaso de la clase política, cuando se piensa en recurrir a una respetable figura eclesiástica. Hoy debemos entender los errores cometidos, los sectarismo con que hemos actuado, la falta de humildad. Y debemos entender que en este escenario, si no somos capaces de tener una respuesta clara y conjunta, Pinochet seguirá después del 89. Y ahí sí será el fracaso de toda una clase política chilena, entrando a esperar la muerte natural del Dictador o recorriendo el camino del enfrentamiento, de la guerra civil.

—Y en ese panorama surge la campaña por las elecciones libres. Primero aparece el Comité de las catorce personalidades encabezada por Sergio Molina, luego el Comité operativo encabezado por Gabriel Valdés, ahora surge su Comité de Izquierda. Falta que aparezca el de la Izquierda Unida para que los chilenos opositores tengan cuatro comités. Buen ejemplo de unidad...

—Estamos buscando una respuesta frente al escenario de Pinochet. A mí no me gusta este escenario, pero es así. Yo, cuando chico, no quería jugar fútbol en los potreros cercanos al Estadio Nacional. Soñaba con hacerlo en la cancha principal. Pero no podía, era muy malo...

—¿Qué pretende al sumarse a la campaña con otro comité?

—La campaña del Comité de Molina es aséptica, no es suficiente. Plantea elecciones libres, pero en voz demasiado baja explica el porqué, que estamos en dictadura. ¡Obvio, no hay Comité por las Elecciones Libres en Inglaterra! Y porque estamos en una dictadura, la elección libre no va a ser concedida por el Dictador. Porque un dictador tiene como misión impedir que la mayoría se exprese. ¡Elemental! Tenemos que luchar. Se dificulta la acción del Dictador si logramos inscribir a siete millones, pero la gente no se va a inscribir si no vincula este hecho con sus demandas reales, con la solución a sus problemas reales. De lo contrario, puede parecer que sólo responde al interés de los señores políticos que quieren ser senadores, diputados o regidores. Por eso decidimos hacer un Comité de Izquierda. Lo importante es que somos diversos en las razones, pero coincidimos en la meta: elecciones libres.

—Y si coinciden en la meta, ¿podrá haber coincidencia en la base?

—Ese es el punto. En el barrio, en la manzana, debería haber un solo comité unitario que trabaje para que nadie quede sin saber lo que está en juego. ¿Qué porcentaje sabe que el plebiscito es un "sí" o "sí", porque igual Pinochet se quedará un año más, designará a los comandantes en jefe que luego son irremovibles y conforman el Consejo de Seguridad Nacional, designará a diez u once senadores y si quiere se autonombra comandante en jefe o senador vitalicio?

—¿Nos deja cazados?

—Ahí confío en que, al ser derrotado, se vaya al ataúd político vistiendo como traje la Constitución hecha a su medida. Porque el "no" debe ser un "no" a todo. Y eso podremos hacerlo si tenemos un control de los registros y un control de los votos. Es posible que el detonante sea la necesidad de defender la voluntad mayoritaria ante el fraude. Porque Marcos, ocho horas antes de tomar el avión rumbo al exilio, estaba preparándose para jurar por otro período presidencial porque había ganado su elección. Y la percepción del fraude hizo que el pueblo saliera a la calle y enfrentara a los tanques.

PATRICIA VERDUGO

OPUS DEI:

Los Misterios de la Obra

- *Aunque postulan la caridad, la solidaridad y el amor, los socios del Opus Dei se niegan a hablar públicamente de su organización.*
- *Ligados a los sectores más conservadores de la sociedad, su fundador aseguraba que cada miembro era libre de optar políticamente, incluso por la izquierda. Eso no incluía a los comunistas.*



Los sacerdotes del Opus Dei, casi todos aún con sus largas sotanas negras, abandonadas por el resto del clero.

Para algunos el nombre evoca misterio, cosa secreta, poder. Otros lo consideran simplemente una secta que acapara en su interior la esencia del pensamiento más reaccionario de la Iglesia Católica. Para sus seguidores, el Opus Dei (Obra de Dios) es la asociación de fieles que componen laicos y sacerdotes seculares, cuya meta y motivación central es vivir las virtudes cristianas dentro de su profesión o actividad, dando a conocer mediante el propio ejemplo la palabra y la doctrina de Cristo. Como sea, la verdad es que no resulta fácil conocer el Opus Dei por boca de sus propios miembros y para ANALISIS todos los intentos de obtener un testimonio público resultaron infructuosos. Desde los no terminantes hasta los "disculpe, pero tengo que pedir autorización", sirvieron de probable explicación para la fama de "secreta" de que goza la organización.

Si bien su fundador concibió teóricamente al Opus Dei como una asociación destinada a todas las condiciones sociales, sus detractores aseguran que es elitista. Está integrado por personas provenientes en su mayoría de sectores acomodados, profesionales y hombres de negocios, enquistados por lo general cerca del poder. Fundado en España por monseñor José María Escrivá de Balaguer, en octubre de 1928, la obra se difundió en sus comienzos fundamentalmente entre estudiantes universitarios y jóvenes obreros de los barrios de Madrid. El objetivo provocó el rechazo de muchos: ser santos en medio del mundo, sin dejar de realizar el trabajo u oficio cotidiano ni cambiar de estado. Casados, solteros, sacerdotes o viudos, los miembros del Opus Dei deben, eso sí, ser los mejores dentro de su ámbito. Formado originalmente sólo por hombres, la Sección Femenina se fundó en 1930. La idea de abarcar todo y a todos siempre estuvo presente en la mente de su fundador. Ya en 1934, Escrivá de Balaguer decía: "Conviene hacer notar que no somos una organización circunstancial, ni venimos a llenar una necesidad particular de un país o de un tiempo determinado, porque quiere Jesús su obra desde el primer momento con entraña universal, católica".

La Guerra Civil de España y la Segunda Guerra Mundial postergaron durante algunos años la expansión del Opus Dei a través del mundo. En Portugal se habían iniciado labores ya en 1940, pero recién en 1945 se estableció en forma permanente. Después seguirían Francia, Inglaterra e Italia. En 1949 llegan a México y Estados Unidos, y a Chile y Argentina en 1950. La extensión por el resto de Latinoamérica fue rápida y a fines de los años 50 Africa y Asia también eran contactadas por el Opus Dei. El fundador había cambiado su residencia a Roma en 1946, y desde allí controlaba los pasos de su obra mediante continuos viajes.

En 1947, se obtuvo para el Opus Dei el decretum laudis por parte de Pío XII, y su aprobación definitiva como institución de derecho pontificio se le otorgó en junio de 1950. Ese mismo año se aprobó la Asociación de Cooperadores del Opus Dei, que permitía participar en calidad de tales a personas que no profesaran la religión católica. En constante labor de adoctrinamiento, el fundador del Opus Dei se esmeró en la formación ascética y apostólica de los miembros de su organización. Todos sus integrantes tienen como obligación buscar la plenitud de la vida cristiana a través de su trabajo diario, sin ostentación ni soberbia. Aun cuando la reserva es una de las principales características de sus miembros y no es común que se identifiquen públicamente como integrantes del Opus Dei, la verdad es que desarrollan una eficaz labor de enrolamiento y penetración en el tejido social. Los más jóvenes son los principales destinatarios de la formación doctrinaria del Opus Dei mediante colegios, pensionados universitarios y las mismas universidades. De hecho, la Universidad de Navarra, en España, y la Piura, en Perú, fueron creadas por el mismo Escrivá de Balaguer con el fin de asegurar una adecuada formación profesional y moral para los jóvenes de la asociación. En Chile, la médula del Opus Dei entre →



Laicos y sacerdotes, los jóvenes son preocupación fundamental de la asociación.

los jóvenes se encuentra en la Universidad Católica y los varios colegios particulares que administra.

Atacados sin reservas por los sectores más progresistas tanto dentro como fuera de la Iglesia Católica, en la actualidad el Opus Dei goza de buena salud y se proyecta con un futuro alentador. En 1982, Juan Pablo II le otorgó la calidad de "prelatura personal". Esta es una institución creada durante el Concilio Vaticano II y consiste básicamente en la destinación de un grupo de fieles —en este caso los del Opus Dei— para que cumplan una determinada labor de apostolado en el mundo. Los fieles de las prelaturas personales están bajo la jurisdicción del obispo del lugar, pero dependen también del prelado de la prelatura, o sea, del presidente del Opus Dei, reverendo Alvaro del Portillo. Es innegable la simpatía especial que siente el Papa por el Opus Dei, la que se ha manifestado en diversos actos durante los últimos años. De allí que en España muchos se refieran a los integrantes del Opus Dei como "los cruzados de Wojtyla".

LAS HERIDAS DE ESPAÑA

Con alrededor de 75 mil miembros repartidos en todo el mundo, por lo menos 30 mil están en España. Allí nació el Opus Dei y aun cuando su fundador y sus seguidores negaron cualquier vinculación directa entre la organización y el franquismo, para los españoles esta relación fue evidente, especialmente en la primera etapa del largo gobierno de Francisco Franco. Muchos de los colaboradores en la época más dura de la dictadura franquista eran reconocidos opusdeístas y se asegura que a través de puestos claves en ese régimen se consiguieron también los dineros para financiar las obras. Es bastante conocida, por lo demás, la amistad personal que existía entre monseñor Escrivá de Balaguer y el hombre fuerte de Franco: Carrero Blanco.

La mediación de Carrero llevó a ocupar a conocidos miembros del Opus Dei algunos ministerios. Estos se encargaron a su vez de ubicar a otros socios en puestos de importancia. Las críticas acerbas a Escrivá por su complicidad con los excesos del franquismo y por la implicancia de algunos miembros de la asociación en malos manejos económicos, llevaron al Opus Dei a poner cierta distancia con el gobierno de Franco. Sin embargo, los españoles aún no olvidan.

En la actualidad, las tendencias españolas, especialmente de la juventud, se han alejado mucho de los postulados del Opus Dei. El período del destape después de la muerte de Franco tiende a derivar hacia una permanente mentalidad más liberal que se contradice con la tendencia conservadora, el culto a las tradiciones y las prohibiciones y censuras en la cuestión sexual que tiene el Opus Dei. En España están la mayor parte de los socios del Opus Dei, pero indudablemente allí se encuentran también sus más encarnizados enemigos.

EL GOBIERNO DEL OPUS

Si las críticas en España son fuertes, en el resto del mundo no lo son menos. Elitistas, fanáticos y reaccionarios son algunos de los epítetos con que se les califica en Chile. ¿Por qué despiertan ese rechazo quienes postulan la solidaridad, la caridad, la responsabilidad familiar, la pobreza y la sencillez como doctrina?



Juan Pablo II no ha disimulado su especial simpatía por el Opus Dei.

Lo concreto es que aún cuando Escrivá de Balaguer decía que cada miembro es libre en lo que respecta al desempeño de su labor profesional, a sus opiniones políticas y pensamientos intelectuales, en la práctica la relación entre el pensamiento más conservador de las sociedades y los integrantes del Opus Dei es innegable. Tal vez se deba a que en los sectores de izquierda existe una mayor tendencia al agnosticismo —respecto al comunismo el Opus Dei considera que es incompatible con la doctrina de Cristo— o a que las bases de la asociación se identifican muy claramente con los postulados de la derecha política. Su defensa acérrima de la castidad antes del matrimonio, la conservación de la familia y por ende su rechazo —a nivel casi de intolerancia— hacia los divorciados, la negativa a aceptar formas de contracepción y la propensión a fomentar la conservación de tradiciones y costumbres consideradas en la actualidad pasadas de moda, les acarrean el calificativo de reaccionarios.

La forma interna de gobierno es casi democrática y entre los miembros no se hacen diferencias entre laicos y sacerdotes. De hecho, la mayor parte de los socios son laicos. Están divididos en dos secciones —femenina y masculina— que tienen su sede en Roma y sólo están unidas por la persona del presidente general. Este cargo lo desempeña en la actualidad el reverendo Alvaro del Portillo, quien es asesorado en la sección de varones por un consejo general, integrado por 40 miembros de distintas partes del mundo. La Sección Femenina tiene un gobierno central en Roma, la asesoría central, que cuenta también con 40 integrantes. Esta forma de gobierno tiene como único fin dirigir y orientar la formación espiritual y ascética de los socios y su participación en las obras apostólicas de la organización (colegios, policlínicas, pensionados, centros de capacitación, etc.).

Dentro de los socios se distinguen dos tipos: los numerarios y los supernumerarios. En el caso de los primeros, su característica es que se consagran por entero a la obra, renunciando al matrimonio. Pueden vivir con sus familias o formar hogares con otros numerarios. En ellos es primordial el compromiso a vivir la castidad, la pobreza y la obediencia, y tienen el privilegio de participar en la elección de sus autoridades. La acusación de elitismo que se hace al Opus Dei proviene de las exigencias que deben cumplir sus numerarios: ser célibes y poseer un título universitario.

Los supernumerarios son aquellos socios que no tienen compromiso de castidad y puede ser cualquier persona, con grado universitario o no. En Chile no se sabe la cifra exacta de integrantes del Opus Dei. Los mitos en torno a qué hacen y a qué aspiran seguirán rondando y esquivándose en distintos sectores en la medida que sus integrantes no varíen su actitud respecto a dar información. Si sólo ambicionan el poder, si se mortifican con castigos físicos o si está prohibido retirarse de la asociación seguramente son exageraciones. Lo concreto es que son miles, están organizados y cuentan con la bendición papal. a

JUANITA ROJAS

Escrivá de Balaguer:
FUNDADOR CON MIRAS A SANTO

Para los chilenos —al menos para la mayoría— el nombre de Escrivá de Balaguer sólo es sinónimo de la elegante avenida que el río Mapocho inunda durante los temporales de invierno. Para sus miles de seguidores en todo el mundo, sin embargo, el nombre del fundador del Opus Dei, José María Escrivá de Balaguer, es ejemplo de santidad. ¿Quién fue y qué hizo este sacerdote que ha acaparado la veneración de tantos y los ataques de otros muchos?

Nacido en Barbastro, España, el 9 de enero de 1902, José María fue el segundo de los hijos de una distinguida familia de comerciantes, formada por don José Escrivá y María de los Dolores Albás. Rodeado de comodidades durante su infancia, sufrió después los avatares de la ruina económica del grupo familiar. Sus primeros estudios los efectuó en el Colegio de los Escolapios de su ciudad natal, terminando su bachillerato en el Colegio de San Antonio, en Logroño. Ya por esos años se manifiestan las inquietudes sacerdotales de José María Escrivá y en 1918 ingresa al Seminario de Logroño. En 1920 se trasladó a la Universidad Pontificia de Zaragoza, en donde obtuvo su Licenciatura en Sagrada Teología y terminó estudios de Derecho Civil.

El 28 de marzo de 1925 fue ordenado sacerdote. Se trasladó a Madrid en 1927 con el fin de obtener en la universidad de la capital española su doctorado en Derecho. Una vez instalado allí empezó a trabajar como capellán del Patronato de Enfermos de las Damas Apostólicas, institución con la que trabajó hasta 1931. Fue por aquellos años, exactamente el 2 de octubre de 1928, que Escrivá de Balaguer dio vida al Opus Dei.

Según explicó el propio fundador en muchas oportunidades a lo largo de su existencia, la creación de esta obra no fue su iniciativa personal sino una inspiración divina. Mientras efectuaba un retiro habría tenido una especie de revelación que le indicaba que debía fundar la asociación. "Desde ese momento, no tuve ya tranquilidad alguna y empecé a trabajar, de mala gana, porque me resistía a meterme a fundar nada: pero comencé a trabajar, a moverme, a hacer. A poner los fundamentos", contaba años después Monseñor Escrivá de Balaguer.

Los comienzos del Opus Dei no fueron fáciles y se debe reconocer que se enfrentó con la tenaz oposición de aquellos sectores muy conservadores de la Iglesia Católica en aquellos años, que consideraban una especie de herejía el intentar formar una agrupación de laicos con pretensiones de "santos". Años después, los detractores del Opus Dei han apuntado precisamente a lo contrario: ser los ultraconservadores que se niegan a permitir el avance de la Iglesia Católica al mismo paso de las realidades de nuestros tiempos.



En 1931, Escrivá de Balaguer fue nombrado capellán del Monasterio de Santa Isabel. En 1934 pasó a ser rector del mismo, cargo que mantuvo hasta que en 1946 fijó definitivamente su residencia en Roma. Con el advenimiento de la República en España sus dificultades aumentaron ya que no fue precisamente un partidario de ese período. Durante la Guerra Civil debió permanecer escondido en Madrid y luego ingresar a la Embajada de Honduras. Desde esa legación partió a Burgos, lugar en el que permaneció hasta el final de la guerra.

Ya en 1930, el 14 de febrero, había fundado la Sección Femenina del Opus Dei, cosa que él mismo había asegurado tiempo antes que no haría. Monseñor Escrivá aseguraba que este hecho también era decisión divina: "Por voluntad de Dios, el Opus Dei consta de dos Secciones diferentes, completamente separadas, como dos obras distintas, una de hombres y otra de mujeres".

Con el correr de los años ya eran numerosos los socios de esta obra de laicos que habían optado por el sacerdocio. Fue así como Escrivá de Balaguer fundó el 14 de febrero de 1943 la Sociedad Sacerdotal de la Santa Cruz. Incansable en el crecimiento de su obra, se dedicó a la difusión de ésta fuera de las fronteras de España. Después que fijó su residencia definitiva en Roma, en 1946, fueron numerosos los viajes que hizo por Europa y el resto del mundo controlando personalmente el funcionamiento de las sedes de la asociación.

Sus actividades en Roma lo llevaron a ser nombrado Prelado doméstico de Su Santidad, Consultor de la Pontificia Comisión para la Interpretación del Código de Derecho Canónico y Académico de Honor de la Academia Teológica Romana. Al mediodía del 26 de junio de 1975, mientras se encontraba en su pieza de trabajo, murió de un repentino ataque al corazón. En una ceremonia privada, sus restos fueron depositados en la cripta de la sede central del Opus Dei en Roma. Sus seguidores se enfrascaron entonces en la campaña tendiente a conseguir la santificación de su fundador. Finalmente, el 12 de mayo de 1981 comenzó el proceso de beatificación y canonización "del Siervo de Dios José María Escrivá de Balaguer".

RESIDENCIA EN LAS NUBES

Santiago, 13 de julio de 1987.

Señor
Juan Pablo Cárdenas
Presente

De mi consideración:

Le escribo porque no tengo más remedio. De día se ha negado usted a concederme una entrevista. De noche, por ahora, está usted, lamentablemente impedido.

Subtítulo, para abreviar:
"La Censura de un censurado"

Grande ha sido mi sorpresa al comprobar que usted utiliza al diario "El Mercurio" como parámetro válido de ética y práctica profesional.

A raíz de los injuriosos comentarios vertidos en la Revista ANALISIS de su dirección por el señor Sergio Palacios, en relación al Teatro Ictus de mi dirección, solicité al señor Fernando Paulsen —subdirector de su revista— un pronunciamiento en relación a dichas injurias. No creerá usted porque se encontraba fuera del país.

El señor Paulsen me manifestó que leería dichos comentarios y que si ellos —como yo sostenía y sostengo— no se referían básicamente a la obra que debía criticar, me mandaría otro periodista para subsanar el problema.

Así se hizo. La señorita Carolina Díaz acudió a nuestra sala y luego de algunas desinteligencias, acordamos que primero vería la obra y luego haría una entrevista a Delfina Guzmán y al suscrito.

Así se hizo. En la salida de la entrevista, la señorita Díaz, me preguntó acerca de las distintas maneras de percepción de nuestro trabajo en relación al público y crítica cubanas y al público y crítica chilena.

Yo le respondí que lo interesante que había ocurrido en Cuba es que tanto el público como los críticos, conversamos lo que habían visto y no lo que ellos quisieran ver. Que ese último era un mal muy arraigado en la crítica chilena, pero que en relación a "Residencia en las Nubes", se notaba un cambio saludable, pues varios críticos se habían referido efectivamente a lo que Ictus había mostrado. Que dentro de esta sana renovación no podía, por desgracia, incluir al crítico de ANALISIS, pues el señor Palacios como ya quedó dicho y como se demostrará, prefirió el denuesto al análisis.

La señorita Díaz me advirtió que esta declaración no podría ser incluida en la crítica, a lo que respondí que entonces no continuaba con la entrevista. Después de una breve discusión, accedió a aceptar la declaración en referencia.

Por cierto que la entrevista no se publicó; por orden suya, según se me informó posteriormente. Fundamentó usted esta censura, diciéndole al miembro de Ictus Carlos Cerda que... "preguntáramos a "El Mercurio" si ellos publicarían una entrevista que contuviera una crítica en contra de la señorita Olga del Fiasco. ! ! ! !

En otros términos: El censurado Director de la revista ANALISIS, condenado a reclusión nocturna por sus alardes antigubernamentales, después de 14 años, por fin aprendió de la Dictadura. Lo que censura "El Mercurio", también debe censurarlo "El Antiluis". Y en todo caso ya ha internalizado la enseñanza principal: "Una pequeña cuota de Poder y tendrá usted la facultad de censurar a su haber".

LOS DISLATES DE UN ANALFABETO IRREVERENTE

Sólo para que se entienda la profunda inquietud que nos ocasiona ser atacados por quienes —si fueran consecuentes— deberían defendernos, me veo obligado a citar algunas de las injurias y despropósitos que a nuestro respecto emitió el señor Palacios:

1. Empezó añorando a algunos de los fundadores de Ictus, los mismos que han adherido posteriormente a la Dictadura;
2. Confundió el producto artístico con el producto industrial. Parece que el trabajo colectivo —según ese filósofo— es incapaz de generar una "creación del espíritu" ya que ésta parece estar reservada solamente a los talentos individuales;
3. Identificó el programa que hacía Ictus, en la TV, "La Manivela" con una teleserie, "para imponer las cuales (hay que entender que las telenovelas y La Manivela) se recurre a cualquier medio eficaz, incluso de la seducción propagandística, de la presión política, del chantaje a la crítica o de la compra de la buena voluntad pública. Por cierto todas estas maniobras maquiavélicas reciben una denominación técnica (creación colectiva) que sirve para encubrir lo *detestable de los procedimientos*". (Su: ANALISIS 18/5/87 página 53).
4. Adjudicó a la época de la República en Chile, (La Manivela se hizo desde 1969 a 1973) las tendencias de la Dictadura a la "industria cultural".

En rigor, el señor Palacios no merece más atención que la ya ruborizante que le he dedicado. Lo único que me resta expresarle, señor Cárdenas, es la inmensa pena que nos ocasiona a los artistas democráticos constatar lo insoslayable: Uno puede convertirse en lo mismo que combate. Lo distinto, tal vez sean los autores.

Para no infringir las normas elementales de la cortesía, saludo a usted atentamente.

Nissim Sharim P.
Teatro Ictus

p.p. Teatro Ictus

c.c.: Fernando Castillo
Manuel Sanhueza
Patricio Hurtado
Belisario Velasco
Duncan Livingston

P.D. De más está decirle que espero se publique esta carta en su revista, de acuerdo a las disposiciones legales pertinentes.

NOTA DE LA REDACCION

Creemos que el señor actor Sharim, por decir lo menos, ha fijado de un tiempo a esta parte su residencia en las nubes. De allá arriba las cosas se ven tan difusas y diferentes. Es tan lejana la distancia hasta los que estamos aquí abajo, que todo aquello *que no resulta grato a la vista, se idealiza y se recrea nuevamente...* allá en las nubes. Aquí abajo decidimos dar una entrevista a Nissim Sharim, actor del Teatro Ictus, puesto que su visión de la obra en la que trabajaba difería sustancialmente de la crítica a la misma publicada en nuestra revista. Se trataba, como se le señaló aquí abajo, que él explicara el verdadero sentido de su obra y rectificara, con sus propias palabras, las supuestas ofensas del crítico. Sin embargo, el señor actor Sharim varió las reglas del juego sobre la marcha: condicionó la entrevista a la publicación de una serie de adjetivos descalificativos y personalizados contra nuestro crítico de teatro. Más aún, en la segunda oportunidad que tuvimos de entrevistarlo y ya convenido el temario general, desde las nubes llegó el señor actor Sahrim para, después de 30 minutos de "normal entrevista, insistir en la condición antes mencionada. Se le dijo que señalara eso en una carta, que era la instancia apropiada, pero que no correspondía utilizar una entrevista para atacar personalmente a un miembro de la revista. Su respuesta fue doble: denostar a la periodista con la que hablaba y, segundo, amenazar con retirar la publicidad del Ictus de la Revista si su deseo no era satisfecho.

Ante semejante chantaje se decidió no incluir la entrevista por no aceptar la dirección subrogante los términos de ella. Más aún, para liberarnos de una posible represalia ya anunciada, procedimos a sacar el aviso de la obra del Ictus, correspondiente a 1/6 de página, pagadero en canje por boletos y algo de dinero.

Es necesario agregar —porque allá arriba no llegó la información clara— que todas las decisiones al respecto fueron tomadas por la dirección subrogante de ANALISIS, y no por el director titular, que se encontraba en Europa recibiendo un premio por sus "alardes antigubernamentales".

En lo que respecta a las referencias a "El Mercurio", creemos que eso lo debe responder el señor Carlos Cerda, puesto que aquí abajo el director de ANALISIS jamás ha dicho algo parecido.

Para finalizar, sólo una palabra más: la Dictadura —concordamos con el señor actor Sharim— altera la siquis de los chilenos. A algunos los pervierte en sus roles cotidianos, los autoenaliza. De tanto escuchar aplausos, creen que la ausencia de ellos se debe a un repentino ataque de sordera. Culpan al espejo de la imagen que proyecta. Varios no lo pueden soportar y se evaden, mirando todo de lejos, desde las nubes. Si incluso hay uno, con estrellas, que dice ser enviado de Dios. Seguramente está allá arriba, en las nubes. Se cuenta que se le diferencia de los demás residentes por el olor.



La prensa uniformada al entregar la información del caso de los 119, se burló del dolor de sus familiares.

22 DE JULIO DE 1975:

El caso de los 119

"Alrededor de 60 extremistas chilenos han sido eliminados en los últimos tres meses por sus propios compañeros de lucha en un vasto e implacable programa de venganza y depuración política" (Revista "LEA", única edición del 18 de julio de 1975 donde da a conocer nómina de las víctimas).

"Un total de 59 extremistas chilenos entre muertos, heridos y evadidos fueron identificados en recientes encuentros con fuerzas policiales argentinas en la localidad de Salta. La información en Chile era proporcionada por una fuente responsable de Gobierno" (Diario "O'Dia" de Brasil, única edición del 24 de julio de 1975. También se dio nómina completa de los muertos).

Dolor. Ira. Impotencia. Incredulidad. Miedo. Fueron sentimientos que estremecieron a decenas de familiares directos de las 119 personas muertas en "supuestos enfrentamientos" y rotuladas como "ratas, extremistas, terroristas" en las informaciones con que la prensa uniformada difundió la noticia los días 22 y 24 de julio de 1975, citando como fuentes las dos publicaciones extranjeras. Desde comienzos de 1974 se había iniciado la búsqueda de los 119 nombres (101 hombres y 18 mujeres), todos ellos detenidos por agentes de la DINA, muchas veces en presencia de testigos o junto a familiares que posteriormente habían recuperado su libertad o se les mantenía en campos de prisioneros.

Por todos se había interpuesto recurso de amparo, bajo el patrocinio de abogados del Comité Pro Paz. En los escritos se adjuntaban numerosos antecedentes que demostraban la veracidad de la denuncia.

- *Presos políticos de Puchuncaví denunciaron en huelga de hambre la farsa montada.*
- *Nóminas publicadas coincidían con las presentadas en escritos judiciales.*

Ante la persistente negativa del Poder Judicial de acoger estos recursos, se había interpuesto además querellas por presunta desgracia en los tribunales ordinarios. Frente a la falta de respuesta de las autoridades que no reconocían las detenciones, la Iglesia se hizo eco del dolor de los familiares y pidió a la Corte Suprema la designación de un Ministro en Visita que investigara el paradero de estas personas.

La solicitud fue denegada. Poco antes, el presidente del más alto tribunal, Enrique Urrutia Manzano, había señalado al Pleno que las Cortes estaban abrumadas en su trabajo con los numerosos recursos de amparo presentados bajo pretexto de detenciones practicadas por el Ejecutivo. "Digo bajo pretexto, porque en la mayoría de los casos los recursos se deducían en favor de personas que, según los propios recurrentes, se encontraban desaparecidos (...) y que en verdad se trataba de individuos que viven en el país en la clandestinidad, o que de la misma manera han salido a países vecinos".

Cuando la prensa publicó la información de los 119 muertos en "enfrentamientos" se constató que las nóminas habían sido tomadas literalmente de escritos presentados ante los tribunales, incluso con las mismas faltas ortográficas en algunos de los apellidos.

Para los familiares directamente afectados, los organismos de derechos humanos y los testigos de las 119 detenciones, se hizo evidente que la publicación de los nombres había sido el punto final de una operación cuidadosamente estudiada cuyos objetivos eran por una parte amedrentar (cualquiera era susceptible de desaparecer) y "dar respuesta" a una interrogante que ya se hacía insostenible: ¿dónde estaban los desaparecidos?

HUELGA DE HAMBRE

Mientras la vieja casa de calle Santa Mónica, donde se ubicaba el Comité Pro Paz, era mudo escenario de escenas de dolor de los familiares que llegaban hasta allí buscando una explicación, en los campos de detenidos se vivían momentos difíciles y de extrema tensión.

En Puchuncaví, en el campo "Melinka", más de un centenar de presos sufrió el impacto de la noticia. La mayoría había estado en cárceles secretas de la DINA con uno o varios de los 119. "Están matando a nuestros compañe-

ros", fue el comentario generalizado. La rabia los hizo reaccionar, no con miedo, sino con la decisión de hacer algo que denunciara la farsa. Uno de los presos, José Carrasco Tapia, propuso al "Consejo de Ancianos" responder de inmediato. Surgió la idea de la huelga de hambre cuestión que fue aceptada por la mayoría, consciente del riesgo que se corría.

A las 11 de la mañana del 25 de julio, los dirigentes de la huelga se acercaron a la oficina del oficial del guardia del campo con una carta firmada por 98 presos. Allí se le comunicaba que a partir del mediodía, "nos abstendremos de consumir todo tipo de alimentos con excepción de agua para protestar por la matanza de compañeros que estuvieron detenidos en la Villa Grimaldi y otros centros de tortura, de la cual la mayoría de los presos políticos que estamos en Puchuncaví hemos sido testigos, y que ahora se hace aparecer como muertos en purgas internas fuera del país".

Después del mediodía se produjeron momentos de nerviosismo y temor. Al campo llegaron numerosos vehículos con personal uniformado. Todas las alarmas sonaron y se hizo formar a los presos. El comandante Soto Aguila, de la Marina —que encabezaba las fuerzas recién llegadas— habló airadamente a los presos y les ordenó que desistieran de su acción.

"Los desaparecidos son patillas de los comunistas y ustedes lo que quieren es salir en la Radio Moscú", les dijo, dando diez minutos para suspender la huelga. Agregó que quienes no estuvieran de acuerdo con él dieran un paso al frente. Sorprendido, vio cómo 90 presos, sin bajar la vista, rompían la fila. La huelga había comenzado.

Los presos fueron aislados y se les suspendió la visita y todo tipo de contacto con el exterior. El ánimo no cayó y se mantuvieron por más de una semana en huelga, lo que fue rápidamente conocido por los familiares y organismos de derechos humanos, quienes la apoyaron y difundieron. Cuando la acción finalizó, los presos fueron dispersos en distintos campos como represalia. Antes de salir hicieron saber a los familiares que estaban dispuestos a concurrir a los tribunales a declarar como testigos en las querellas interpuestas.

RETAZOS DE VERDAD

En Pirque, en un recinto de recreo que Soquimich había cedido en mayo de 1975 al Ministerio del Interior, se encontraban recluidas las presas políticas. Algunas de ellas habían sido detenidas junto con sus esposos con quienes habían permanecido en recintos



Desde julio de 1975, la Agrupación de Familiares de Detenidos Desaparecidos ha exigido al Gobierno una respuesta. Hasta hoy no la reciben.

secretos de reclusión. Cuando pasaron a libre plática, suponían que volverían a comunicarse con su pareja una vez que éstos fueran trasladados a los campos de detenidos.

Por eso es que cuando, a través de una radio de onda corta dos de ellas escucharon la noticia de la nómina de 119 personas, la ira y la rabia se generalizaron. "Fue el detonante del horror y por primera vez se habló de desaparecidos entre nosotros", recordó una ex prisionera.

"La reacción no fue paralizarse, sino de inmediato hacer algo. Se pensó en denunciar la situación ante el mundo, utilizando los testimonios que existían. Iniciamos de inmediato la recopilación de datos, registros, recuerdos, todo lo que sirviera para configurar la situación de testigos que éramos. En qué minuto, circunstancia, habíamos estado con alguno de ellos. Qué nos habían dicho, cómo andaban vestidos, sus señas físicas".

Se formó una comisión que organizó el trabajo. Y se acordó sacar la información en retazos de género blanco, escondidos de las más diversas formas. "Al unirse los retazos, se completaba toda esta dramática verdad", agrega la ex prisionera.

Patricia Zúñiga Barros declaró haber sido detenida junto a su esposo, Juan René Molina Mogollones, el 29 de enero de 1975, en Avenida Matta y Portugal por nueve agentes de la DINA que se movilizaban en una camioneta Chevrolet roja. Ambos fueron torturados en Villa Grimaldi.

"El 2 de febrero, un guardia le permitió que se acercara a la ventana de la pieza de mujeres donde me encontraba en cama y preguntó por mí (...). El 11 de febrero soy trasladada a 'La Torre' de la Villa, soy ubicada en celda contigua a mi compañero (...). El 18 de febrero, a las 7 horas, son sacadas 10 personas, entre ellas René Molina. Esta es la última vez que se le ve. Incluso fue abierta la celda en que me encontraba para que le entregara un pantalón que le estaba cosiendo". El nombre de René Molina apareció en el número 94 de la nómina publicada en el diario "O'Dia".

A su vez, Angeles Beatriz Alvarez Cárdenas denunció haber sido detenida el lunes 6 de enero de 1975, mientras se encontraba en casa de un amigo. Su marido, Patricio Urbina Chamorro, había salido poco antes. "Me sacaron de la casa y me hicieron subir a un auto, donde vi que tenían a mi marido con anteojos oscuros".

Ambos fueron llevados a la Villa Grimaldi. "Desde entonces y hasta el 15 de enero vi todos los días a mi marido por una ventana cuando llevaban los hombres al baño". El 22 de enero, Angeles Alvarez fue trasladada a Tres Alamos. El 1° de mayo llegó a ese lugar un coronel de apellido Ramírez, del Servicio Nacional de Detenidos, Sendet. "Le expuse mi caso y el de mi marido y le pregunté por éste. Me explicó que tenían detenidos que figuraban como desaparecidos, pero que en unos días más los iban a hacer aparecer. Me explicó, tanto a mí como a otras mujeres que tenían a sus maridos en esa situación, que eso se hacía porque no querían que los compañeros de actividades políticas de esos detenidos se fugaran. Dijo el coronel Ramírez que tenían una lista de 60 personas a las que iban a hacer aparecer".

El nombre de Patricio Urbina apareció en el número 57 de la nómina de 60 personas publicada en la revista "LEA".

El 20 de agosto de 1975 el general Pinochet prometió una investigación sobre estos hechos. Hasta hoy los familiares esperan los resultados.

MARIA EUGENIA CAMUS

Llamado a los Demócratas

Desde las 22 horas del miércoles 6 de julio, nuestro Director Juan Pablo Cárdenas cumple la condena impuesta por los Tribunales de Justicia a petición del Gobierno. Esta pena consiste en 541 días de reclusión nocturna en un recinto carcelario de presos comunes que depende de Gendarmería de Chile y está ubicado en calle Blas Cañas 431. Allí debe ingresar cada noche y salir a las 6 de la mañana.

Los Tribunales de Justicia al imponerle esta condena la consideran un beneficio, ya que él puede permanecer libre durante el día. No aceptamos ésta ni otro tipo de condenas. Juan Pablo Cárdenas ha sido castigado injustamente por ejercer su legítimo derecho de libertad de opinión y crítica. Se le castiga bajo el rótulo de "difamación al Presidente de la República", en circunstancias que sólo ha sido consecuente con su tradicional e inclaudicable amor a la libertad y a la democracia, poniendo su profesión al servicio de esta causa.

Juan Pablo Cárdenas es padre de seis hijos. Para todos quienes tengan hogar será fácil entender la profunda alteración emocional y psicológica que este tipo de condena significa para el grupo familiar.

Para los trabajadores de ANALISIS este hecho representa una burla y una vejación. Todavía permanece vivo el dolor por el asesinato de nuestro compañero, editor internacional, José Carrasco Tapia, hecho ocurrido en la madrugada del 8 de septiembre del año pasado. Sus asesinos siguen gozando de la más completa impunidad, mientras nuestro Director debe cumplir su injusta condena.

Tenemos sobradas razones para advertir que la integridad física de Juan Pablo Cárdenas está amenazada. Dadas las experiencias vividas, nadie garantiza que él no pueda ser una víctima más de esos comandos que actúan libremente y que pueden dar cumplimiento a una de las tantas amenazas hechas llegar a Juan Pablo Cárdenas, utilizando para ello las horas en las que obligatoriamente debe ingresar o salir de su recinto de reclusión.

Frente a estos hechos, los trabajadores de ANALISIS hemos reforzado nuestro compromiso con la libertad de expresión y reiterado nuestra decisión de seguir trabajando con la verdad por la libertad y la democracia.

Hacemos un llamado a todos quienes comparten nuestros objetivos a sumarse a nuestra exigencia y solicitar a las autoridades gubernamentales y judiciales poner fin a esta pena injusta. a

RESTAURANT • BAR - PARRILLAS
PRINCIPADO DE ASTURIAS
Cocina Chilena, Española e Internacional
Carnes finas a las brasas.



Ramón Carnicer Nº 21 a 100 mts. de Plaza Italia F: 2227022 - Stgo.

1º PISO
MENU MESON ASTURIANO
Sugerencias del Cheff
Menú Ejecutivo

2ºPISO SALON
bar chicote
Con acompañamiento
Bocadillos Españoles

2ºPISO SALON
PRINCIPE FELIPE
Ideal para:
Convenciones
Seminarios y Eventos

2ºPISO salón independiente
Para Matrimonios
Graduaciones y
manifestaciones
Baile y Orquesta

El chovinismo de Partido

SERGIO MUÑOZ



Las disputas entre quienes se oponen a la Dictadura han sido un factor para la mantención de ésta. Es la paradoja política de nuestro país, cuyas consecuencias las paga el pueblo.

Si la lucha por la democracia no ha tenido la eficacia suficiente para conquistarla es porque hasta hoy han prevalecido los intereses parciales por sobre el interés nacional, el cálculo de conveniencias por sobre el patriotismo. Es legítimo que las fuerzas políticas opositoras se preocupen por preservar su fisonomía y sus símbolos y que se esfuercen por extender su influencia en la población; lo ilegítimo es que el afán proselitista haga perder de vista el problema principal que debemos resolver entre todos. Pinochet ha profitado del partidismo para mantenerse en el poder, y naturalmente los partidos de mayor gravitación tienen la mayor responsabilidad por esta situación.

El convencimiento de que el mejor partido es el propio parece ser consustancial al espíritu militante. No se explican los grandes movimientos políticos sin esa especie de sentimiento de superioridad histórica que anima a los convencidos de una causa y los impulsa a la acción. Es el elemento de la fe necesaria, sin la cual difícilmente se podría entender el compromiso partidario que en ocasiones llega hasta el sacrificio. La distancia entre una tal actitud y el sectarismo es muy corta.

Es cierto que los partidos han debido luchar duramente —unos más que otros— para sobrevivir en estos años. La Dictadura se propuso arrasar con la cultura democrática de nuestro país y ha reprimido —a unos más que a otros— a todos los que se han opuesto a sus designios. Sin embargo, esta misma lucha de reafirmación ha llevado implícita una propensión a la autorreferencia y al ideologismo, con la consiguiente pérdida de capacidad de diálogo con los demás. La defensa de las señas de identidad ha conducido frecuentemente a marcar las diferencias, a enfatizar los rasgos de singularidad, "para no ser confundidos". No son pocas las iniciativas positivas que se han frustrado porque —a veces unos, a veces otros— han estimado que lo primero es "no sumarse a las propuestas ajenas", porque ello hace perder puntos o puede contradecir la tesis propia. Y así se han ido acumulando los recelos y los agravios.

¿Cuántas veces hemos escuchado decir a los dirigentes de tal o cual partido que "la culpa la tienen los otros"? Habría que preguntarles: ¿Y la propia culpa no existe?

Cuesta imaginar que los dirigentes de un partido se atrevan a reconocer públicamente los errores cometidos, aunque a veces tengan conciencia de ellos, porque lo más común es el empeño por ocultarlos, o buscar la forma de "salvar la cara". Y probablemente el pueblo sabría apreciar la honradez de quienes mostraran voluntad de enmendar sus errores.

Es tan nítido el sentimiento de la mayoría nacional, que la primera obligación de los partidos es abrir un cauce que interprete ese sentimiento. Se necesita hablar un lenguaje franco y restablecer la confianza mutua entre quienes quieren el fin de la Dictadura. Nadie puede tener la soberbia de negarse a los acuerdos, creyendo que puede imponer sus puntos de vista a los demás. El sectarismo sólo ayuda a Pinochet. Generosidad es lo que hoy reclama el pueblo chileno, y reconocerá a quienes sean capaces de ir más allá de sus capillas y favorezcan un consenso básico entre todos los que anhelan vivir en libertad.

Visión científica del socialismo

CARLOS K. RIBBECK

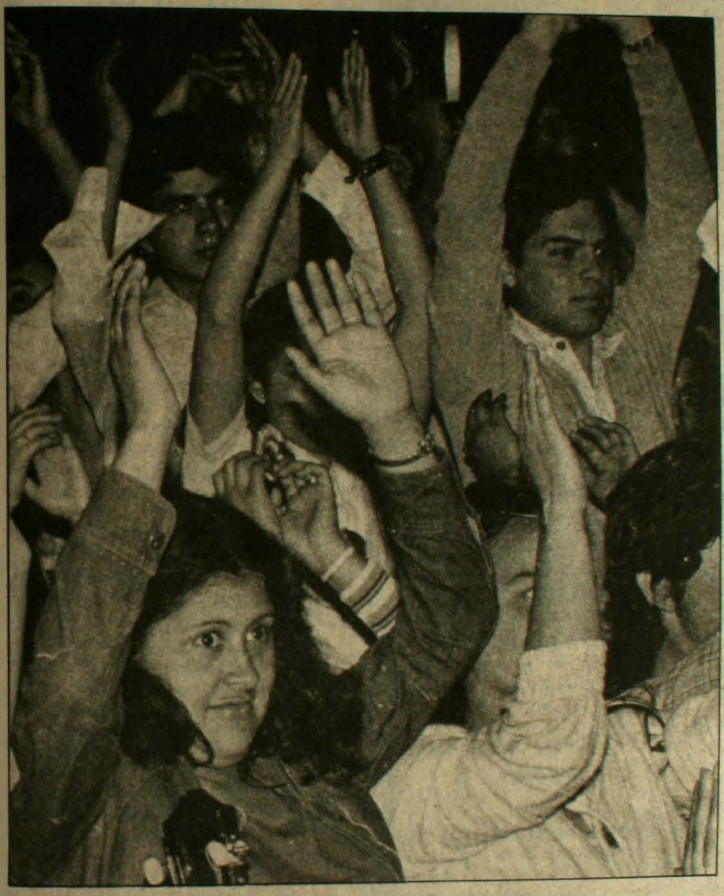

En los últimos 4 ó 5 millones de años de evolución de la especie humana, desde el "australopitecus" herbívoro al "homo erectus" cazador, al "homo neanderthalensis" omnívoro hasta el "homo sapiens" u hombre actual, se desarrolló en forma notable el gran cerebro cortical humano, sede del racionalismo cerebral y de la conciencia que el ser humano tiene de sí mismo, de su entorno y de su ubicación en el tiempo, en el lugar y en el espacio. Pero la evolución ascendente de la vida no ha terminado en nosotros. La evolución prosigue sin pausa hasta lograr una especie homínida con la racionalidad ética y social suficientes para evitar los graves errores que comete a diario la humanidad actual y que la tienen al borde de su autodestrucción.

El crecimiento del cerebro cortical desató una lucha amistosa pero tenaz, entre el racionalismo reflexivo y los instintos automáticos e instantáneos, que habían gobernado el comportamiento del hombre primitivo sin contrapeso. En esta lucha los tres instintos básicos experimentaron cambios y alteraciones diversos. Así,el instinto de conservación está disminuido, debido a la convivencia en comunidad, el alejamiento de la naturaleza y otros. El instinto del hambre está alterado y en algunas capas de la humanidad se ha transformado en gula, mientras en las capas paupérrimas del planeta mueren diariamente 15 mil personas de hambre... El instinto sexual es el único que experimentó transformaciones que lo humanizaron y enriquecieron notablemente.

En la sexualidad humana la líbido, que es la atracción selectiva entre los sexos, dio origen al maravilloso sentimiento del amor en todas sus manifestaciones, objetivos y matices, tanto instintivos como racionales. La función reproductora de la sexualidad sigue siendo instintiva, automática y ciega, pero se han formado dos funciones nuevas y netamente humanas, la función social y la función del placer, que constituyen lazos sólidos de unión sociocultural y sensitiva para la pareja humana. La sexualidad femenina se ha enriquecido en forma particular, al transformarse la líbido temporal en líbido permanente y al acentuarse en la mujer el fenómeno complejo y profundamente humano de la vivencia orgásmica. La sexualidad, tan desconocida y tan deformada por una moral anacrónica y anticientífica, constituye tal vez el conjunto de funciones más polifacético y más trascendente para la existencia humana.

El nivel de evolución individual y colectiva presenta aún grandes diferencias. El grado evolutivo más avanzado lo refleja el humanismo racionalista, el principio ético de solidaridad, la capacidad de amar, de servir, de convivir en paz, en pluralismo y con dignidad y otros. Estos principios forman parte de las doctrinas socialistas, feministas, pacifistas, ecologistas y otras. En cambio, el inmovilismo conservador, el individualismo capitalista, el afán de lucro, de poder, de privilegios y otros, reflejan un nivel de evolución racional y humanista retardada o regresiva.

Teatro
Café
Espectáculos



¿SU AVISO EN ESPECTACULOS?
CONTACTESE CON NUESTRO
DEPARTAMENTO
DE PUBLICIDAD
FONOS: 2234386-2254807

EL NUEVO GRUPO

JOSE IGNACIO CABRUJAS

ACTO CULTURAL

M.E. DUVAUCHELLE
ALICIA QUIROGA
PAULINA HUNT
JULIO JUNG
JOSE MIGUEL SOZA
HECTOR NOGUERA
Dirección:
ALEJANDRO CASTILLO

Miércoles, jueves y viernes
19.30 Hrs.
Sábado 19.00 y 22.00 Hrs.
Domingo 18.00 Hrs.

TEATRO
EL GALPON DE LOS LEONES

BURLITZER
TEATRO BAR CAFE ESPECTACULOS

"OH MORIR CON HONOR O VIVIR POLLO"
CAFE-CONCERT con:
COCA
MALUCHA
GONZALO
Y
CRISTIAN

VIERNES 22.00 HRS. SABADO 21.30 y 23.45 HRS. $ 1.000

TODOS LOS DIAS ALMUERZO EJECUTIVO $300

PROVIDENCIA 2124 SUBTERRANEO FONO: 2318899

JAZZ DE TRASNOCHE
VIERNES 24.00 Hrs
Entrada $400

SALA DEL ANGEL



LA FERIA

"EL HOMBRE, LA BESTIA Y LA VIRTUD"

Comedia de: Luigi Pirandello

Con:
Susana Bonchil
Jaime Vadell
Roberto Navarrete
Claudia Paz
y elenco.

Jueves y viernes: 20.00 hrs.
Sábado: 19.30 y 22.00 hrs.
Domingo: 19.30 hrs.

CRUCERO EXETER 0250 Fono: 377171
Con el auspicio del Instituto Chileno Italiano de Cultura.

La casa de la CONSTITUCION centro alternativo cultural

CINE VIDEO ARTE / JULIO 87

Lu. 20: "La Rosa", Historia de Janis Joplin. 22.00 h.
Ma. 21: "Génesis. Mama's tour". Gira por Inglaterra 1984. Con Phill Collins. 22.15 h.
Mi. 22: "The Police. Synchronicity". Atlanta USA. 1984. 22.35 h.
Ju. 23: "Busco mi destino", Peter Fonda y Denis Hopper. 22.30 h.
Vi. 24: "Isabel Parra y Quilapayún en Nicaragua", Festival por la Paz. 20.00 h.
"Cantata Santa María de Iquique Quilapayún en Quebec" Canadá 1983. 21.00 H.
"Heavy metal". Universo de fantasía. 0.40 h.
Sá. 25: "Inti-Illimani en Inglaterra y Alemania"-1984. 19.30 h.
"Silvio Rodríguez: Que levante la mano la guitarra". Sus comienzos y las canciones del álbum "Causas y azares". 21.00 h.
Do. 26: "La guerra del fuego". Histórica. 16.15 h.
"Joni Mitchel". Concierto de JAZZ COUNTRY. 1981. 23.30 h.

Constitución 275. Fono: 771685
BARRIO BELLAVISTA

CAFE del CERRO

Lunes 20, martes 21 julio:
CECILIA ECHEÑIQUE +Grupo
Miércoles 22: BANDHADA
Jazz rock
Jueves 23 al martes 28 julio:

JULIO ZEGERS
• GRUPO

Viernes trasnoche: PANCHO CHAT
Música y Humor
Sábado trasnoche: FELO
Música y Humor

Ernesto Pinto Lagarrigue 192. F: 778308



LOS CAREPALO *

(* Para leer con voz deportiva radial)

El encuentro promete ser sensacional, señores... Por milésima vez, en los últimos catorce años, el equipo de los Carepalo se enfrenta en desigual partido contra el País Afectado. Formación de los equipos: por los Carepalo alinean, la alcaldesa de Las Condes, Margarita Moreno, en la valla; defensas centrales son el ministro de Obras Públicas, Bruno Siebert,y el secretario de Movilización Nacional, Brigadier Serré; en medio campo, dos mujeres: la señora Lucía y la alcaldesa de Peñalolén, María Angélica Cristi; y para que la metan dentro, los expertos pasadores de goles, Augusto Pinochet y el Intendente de Santiago, Sergio Badiola. Tres damas, cuatro varones, los últimos con su clásico uniforme gris. Equipo mixto, revolución deportiva.

Comienza el encuentro justo cuando empieza a llover en el estadio literalmente nacional. Primer resbalón de Badiola en el área grande al señalar que el primer día de lluvia hay a lo menos "18 mil damnificados". El peligro lo conjura Serré, quien, con delgada voz, indica que "las cosas no son tan graves por ahora". Y agrega que los damnificados son sólo tres mil ochocientos. El ataque es así desviado y se concede tiro de esquina... Largo centro de periodista de canal trece al área chica con pregunta sobre si es mayor o menor este temporal que el del año pasado. Agil brinco de la portera Margarita Moreno, quien dice que en realidad "es menor que lo sucedido en 1986 en Las Condes". La pelota queda dando botes a la entrada del área grande, cuando por las pantallas de televisión aparece un teniente de Carabineros, encargado de las operaciones en el Mapocho durante las tres últimas inundaciones, quien de certero disparo denuncia: "Mucho peor que el temporal del año pasado, con más damnificados y daños materiales". Golazo del País Afectado.

Se reanuda el encuentro con los Carepalo sin conexión interna. Arriba de un carro anfibio, el delantero Badiola vuelve a insistir, pero al revés: ahora la situación no es tan grave. Se traslada la acción al perímetro del campo de juego: en la zona de castigo —Peñalolén— la alcaldesa Cristi recorre el lugar con botines inaptopiados, largos tacos en punta reemplazan a los estoperoles. Cambio de escena, y por arte de birlibirloque, en una muestra de talento deportivo, la alcaldesa tiene otros botines, de suela de caucho, seguramente importadas. Domina el balón, desplazándose lentamente por el sector poblado de miembros del País Afectado. De pronto un grupo de jugadores contrarios hace "pressing" y la comienzan a interrogar sobre por qué se están vendiendo las planchas de pizarreño. Veloz, pero inefectivo saque de Cristi, argumentando que son los pobladores los que lo hacen, porque es importante que no se cree la idea de que "la solución no cuesta nada". A pesar de lo obvio del off-side de la alcaldesa, el guardalínea de gris y charretera hace la vista gorda y no levanta su bandera.

Saque de meta para los Carepalo y por primera vez retiene la pelota el delantero Pinochet. Recorre el campo rival en todo tipo de transporte, auto, helicóptero, carro anfibio, gualetas. Luego de eludir la marcadora presión de la prensa, Pinochet envía un exocet al arco del País Afectado: el dos por ciento constitucional reservado a las catástrofes "es un volador de luces". Gritos de alegría en las huestes de los Carepalo por lo que ven como seguro tanto de su equipo. Para reforzar el ataque, se adelanta Serré y sentencia: "Cómo va a ser catástrofe, si somos un país de 12 millones y hay sólo 38 mil damnificados". Todos los Carepalo en la ofensiva, la pelota comienza a traspasar la línea de gol, cuando arremete de atrás el ministro Siebert con un lapidario zapatazo: "Está todo bajo control". Uno a uno.

Segundo tiempo. Con el agua hasta el cuello y el barro hasta ahí, los jugadores del País Afectado buscan por el lado flaco del equipo rival: la razón. Señala un residente de Américo Vespucio que, para evitar quedarse sin puente viejo, el nuevo debiera empezarse a construir en primavera, cosa que esté terminado en invierno, cuando llueve y peligran las obras. El río, efectivamente, se sale, se cae el puente viejo, tirita el nuevo a medio hacer, la municipalidad se resiste a botar una empalizada que obliga al río a seguir el curso de los livings de las casas lindas de Escrivá de Balaguer. El mejor ataque, hasta ahora, del País Afectado. Insiste una mujer de sombrero: "Hay que botar la pared. El año pasado dijeron que nunca más pasaría esto y ya ve usted". Los Carepalo reclaman mano; por descuido, el árbitro no cobra y la alcaldesa ve perforada su valla al tener que autorizar que se derribe la empalizada para desviar el río hacia su cauce normal.

Abrumados, los Carepalo se dirigen a otras zonas de castigo, menos influyentes: Colina, Lampa, San Fernando, Melipilla. Los reservas de Televisión Nacional han entrado a la cancha y Vodanovic inicia el programa Chile ayuda a Chile, que es como una variante del 4-2-4 tradicional. Consiste en mostrar colchones, pizarreños, ropa abrigadora y alimentos por TV, a ver si el País Afectado se imagina que ya recibió todas esas cosas y marca un autogol. Pero se acumulan los delanteros del País Afectado en el área de los Carepalo: puentes aquí y allá, cortados; casas por los suelos; familias enteras perdiéndolo todo. Cuando está claro que el País Afectado va a convertir, casi en los descuentos, la señora Lucía las embiste contra toda la estrategia del adversario, haciéndose de la pelota y enviándola fuera de los límites de la cancha, mediante el definitivo cobro: "Después de todo, somos hijos del rigor". Aún estupefactos por este cambio de las reglas del juego, los jugadores del País Afectado deben observar cómo el delantero Pinochet se desmarca y deja inflando las redes aún sin haber pelota en la cancha. Posteriormente, en los camarines de La Moneda, el goleador de la fecha sintetiza su táctica fundamental: es cosa de apilar a los rivales, para "gambetearlos" a todos juntos con un solo ofrecimiento clave: "Paciencia y fe". Al que no le guste, tarjeta roja... bien roja.

Merecido triunfo, tituló "El Perjurio" en primera página. a

ROSARIO HUEICHA:

La Ultima Huilliche

Habitante del confín del mundo, una de las últimas huilliches que quedan sobre la tierra, a los 65 años viajó a Santiago y habló de amor, cantó "llorando por dentro", y trató de que no les quiten sus terrenos insulares.



"Tuve hijos de distintos padres, porque tuve mucho amor".

"Soy Rosario Hueicha Leviñanco, huilliche es mi raza verdadera, raza antigua que ya se pierde. Mi papá era Hueicha Hueicha y mi mamá era Leviñanco Onquén. Yo nací en una isla que se llama Cahuach y crecí con el agua y la tierra. Sé cantar y cuando canto voy llorando por dentro. Tuve amor y cinco hijos de distintos padres, porque tuve mucho amor", cuenta esta mujer de 65 años, una de las últimas de su raza que quedan sobre la tierra, mientras remuele la papa de su desayuno, "porque ya no tengo dientes".

Toma mate, un sorbo, y habla lento sobre sus hermanos, los habitantes de las islas Apiao, Alao, Chaulinek, Cahuach, Tak, Teuquelín, que están perdiendo sus tierras, embargadas. "Nosotros no sabíamos lo que era una Unidad de Fomento".

Rosario Hueicha agarró unas pocas cosas y se vino a Santiago. "He andado dos semanas cantando y contando lo que pasa con las tierras".

"El amor es bonito —dice, y se alegra—, el amor al trabajo, al hijo, a los padres, amor a vivir. Y el amor carnal de una mujer al hombre, que son los sexos, porque ese no más es el amor. Yo he vivido el amor sincero, el amor bueno... y si no fue la suerte de casarme fue porque el indio ha sido despreciado, ¿sabe?". Explica que ella no obedeció lo que le dijo su padre: "El nos prohibía ver a los hombres. Pero cuando murió el papá y me quedé sola dije 'ahora voy a tener hijos con un huinca para que los niños sean mezclados y ver si salen bonitos o salen feos... La comunicación de la sangre. Lo dije y lo hice. Y no me quise casar para tener hijos con más de una persona, así, un amor de repente, un amor que llega y se pasa... Tuve buenos y grandes amores".

"En el sur la mamá soltera tiene más libertad que las que pasan de vírgenes a un matrimonio muy consagrado. Pero como no tienen yunta, una hace los dos trabajos: el del hombre y el de la mujer. En algunos casos la mujer pobre trabaja igual al hombre, en las lanchas, una apareja los botes, las chalupas, en el remo, en pilotear, en tomar las brisas para levantar las velas, acuartelar para virar la lancha... Las mujeres conocemos todos los secretos del movimiento del agua".

"Las mujeres huilliches nacimos, como yo, con agua por lado y lado, en islitas más aisladas que la isla grande que se llama Chiloé. La raza tomó esas islitas, nuestra raza huilliche, cuando hubo la última guerra en Chiloé. Los indios, para liberarse de la sangre, se tomaron las islas, que por eso les llaman las desertoras, porque ahí se arrancaron los indios como para vivir, se arrancaron de una guerra contra españoles, contra franceses... no se sabía, ni era guerra de huilliches".

"El indio desde que crece empieza a navegar, también la india. Todo pasa por el agua, la entrega y la compra de los alimentos, en Achao, Kenak o Castro, se va y se vende gallinas, trigo, avena. Y se compra el azúcar y las harinas".

—¿Cuántas huilliches quedan?

CURSOS
danzas folklóricas
literatura-fotografía
lengua mapuche
flauta traversa-cerámica
macramé-serigrafía
charango-exp. corporal
guitarra popular y clás.
teatro-danza moderna
cueca-canto-cuero
chiloé: cantos y danzas
Taller Sol
ARTURO PRAT 937
FONO 34481
BARRIO MATTA
CELEBRANDO LOS 10 AÑOS 1977-1987

—Ya son muy poquitos porque lo que hay está mezclado. Es una raza antigua. Los blancos y los mestizos tenían una ley de no juntarse con el indio, el blanco tenía que casarse solamente con blanca. Pero igual había mamá soltera y ahí viene el mestizo.

—¿Y qué cosas propias tienen los huilliches?

—El huilliche es amable y está adherido a la naturaleza. Su alimento es la papa, el trigo de una gavilla con mucha espina que se remoja con la chicha y es muy rico y alimentoso (sic). El huilliche tiene fiestas bonitas: a un matrimonio que se va a casar, que tiene poco, se le hace un medán que quiere decir que cada hermano de la raza le hace llegar los alimentos cocidos, las gallinitas, la carne de cordero que se allega en crudo para los asados, el adobe, las ovejas, y las semillas del trigo y la papa para que el recién casado siembre y se vaya relacionando con la tierra. Uno va y le dice 'te están haciendo un medán, lueguito vienen... Trata de prepararte como para recibirlos'. Hacen llegar la música. La música eran guitarras que tenían cuatro cuerdas no más, hechas de tripitas de cordero, de tres ramales o dos ramales, según como fueran a afinar la guitarra.

—¿Cómo se enamoran los huilliches?

—Para eso está la naturaleza, las plantas, los árboles, las ramas, los ríos. Se enamora solamente en día domingo porque todos los otros días son de trabajo. Los hijos son bienvenidos, las hijas y los hijos igual. En la india no existió jamás provocación de parto. La mujer preñada empieza a cuidarse tomando de la misma naturaleza. Porque el indio conoce todos los remedios medicinales y también la planta que es venenosa. Y también la planta que sirve para ayudarse al cerebro, como para comunicarse con los que tienen el cerebro más desarrollado sin necesidad de que uno estudie. Porque los indios no fuimos muy educados porque después de la guerra grande nos prohibían la educación, a ningún indio le daban un estudio de colegio.

—¿Se transmiten la información verbalmente?

—Mi padre me contó a mí. Yo le conté a mis hijos eso que hay que saber. El indio conversa con sus hijos, hay amistad con los niños, y su educación no es de enojarlo, de decirle palabras malas o pegarle, sino que es a puro consejo y también imaginaciones buenas que se le cuentan al niño. El niño crece con los cuentos que le traen la mentalidad del padre y del abuelo y que van quedando en él. Entonces Chiloé siempre es sencillo, cariñoso, paciente y resignado...

—¿Tienen algún Dios?

—El huilliche le reza al mismo Dios del blanco, porque aprendimos a rezar cuando llegaron los padres, los curas, que nos trajeron una imagen del Nazareno para pacificar al indio. Los más antiguos no creían pero después creyeron a debido de las medallas, las cintas, las consagraciones, los rezos, el catecismo.

—¿Usted conocía Santiago, señora Rosario?

—Yo algo lo conocía porque una vez me trajeron al Parque Bustamante como artesana, pero no como cantora... Pero yo vine ahora sobre todo a debido de mi tierra. Por la sencillez y la humildad, muchas gentes del campo caímos con el engaño de la unidad de fomento. Nosotros no sabíamos lo que era una unidad de fomento, entonces nos emprestaron un dinero en el banco y el que se demoró para pagar le vino la carga a cuesta. Estamos asustados porque esa unidad de fomento sube todos los días, de lo que nos dimos cuenta ahora... Nos pueden quitar la tierra.

"Yo me vine pa'Santiago a buscar la solución. Lo único es hacer un convenio con el banco mayor. Me hicieron firmar un papel para demorarse más en quitar la tierra... Si nos desviamos de este convenio, entonces sigue el embargo. Ahora les voy a contar a las gentes de allá, porque esto hay que hacerlo por separado, no se puede hacer juntos. Y ellos se están lamentando".

—Pero también vino a cantar, ¿o no?

—He andado cantando porque soy cantora. Uno canta las vivencias y lo que ha aprendido. También se puede conversar cantando, aunque uno va llorando por dentro.

—¿Por qué es su llanto?

—Más lo que sufrí fue cuando perdí una hija. El año 59 presté la niña, que tenía trece años, porque eran mis épocas de los momentos débiles. La presté a un matrimonio de profesores para que ayudara a atender la casa y pudiera estudiar. Pero mi deseo fue inútil y no me la devolvieron más. En esa época yo no había salido ni siquiera a Puerto Montt y nunca se me imaginó la maldad. Mi hija se llama Blanca Esther... Yo la busco hasta hoy a mi niña...

—¿Cómo ha encontrado la ciudad?

—Acá veo gente muy nerviosa, muy acelerada. No sé. A veces estoy como asustada porque hay muchas divisiones y la gente ya no se entiende, hay muchas separaciones y cada uno tira pa' su lado.

—¿Cree usted que se les solucionará el problema de la tierra?

—Quiera Dios que haiga solución.

—¿Y ustedes no se rebelan, no se organizan para pelear por sus tierras?

—Qué sacamos allá, donde están las municipalidades que son las que mandan, y los bancos y las gobernaciones... Y a dónde va a ir el huilliche a reclamar. Pero la gente está unida, para lamentarnos, para sufrir solitos.

PAMELA JILES



"Las mujeres indias conocemos todos los secretos movimientos del agua".



La selección de la improvisación y el asombro.

CHILE, SUBCAMPEON DE LA COPA AMERICA:

Esa vieja costumbre de ser segundo

● *El fútbol, en una actuación sorpresiva, estuvo a punto de ubicarse en la cima del continente.*

¿Estará el deporte chileno signado por el destino para ver siempre frustradas sus posibilidades de triunfo en la instancia decisiva? Lo más probable es que el destino nada tenga que ver y mucho tenga que decir la educación competitiva de nuestros deportistas. La selección chilena de fútbol que compitió en la última versión de la Copa América pasó a engrosar la generosa bitácora de las situaciones en que los deportistas chilenos han estado "a punto de". En buen chileno, a los que visten la roja se les quema el pan en la puerta del horno. La historia es abundante en ejemplos. Desde los Juegos Olímpicos de 1928, en que al maratonista criollo Manuel Plaza nadie le indicó cuánto faltaba para la meta de la maratón y llegó al estadio de Amsterdam como si recién comenzara a correr. Pero el argelino El Ouafi, defendiendo los colores de Francia, llegó primero y se fue de la meta al hospital, mientras el chileno Plaza daba otra vuelta al estadio ante el asombro de los miles de espectadores. Sin embargo, la medalla de oro fue para el argelino. Siempre el pero presente, infaltable y frustrante.

Domingo 12 de julio. Chile entró a la cancha del Estadio Monumental de River Plate, en Buenos Aires, como un sorpresivo finalista de la Copa América. Su rival, Uruguay, selección que también trajo su cuota de lo inesperado luego de eliminar a la Argentina de Maradona, los campeones del mundo en México hace justo un año.

CAMBIO DE MENTALIDAD

Orlando Aravena tiene algo que hay que reconocerle. Tomó un puñado de futbolistas, les puso la camiseta roja y partió a Córdoba. Nada de preocupación. A la chilena. Brasil en el camino, con cuatro goles en su valla; Colombia en el camino, con el rubio afro Valderrama y todo.

Aravena paró a sus hombres frente a Brasil y a Colombia a jugar de chico a grande y resultó. Pese a que ninguno de los jugadores del plantel es de apellido Cuevas... Chile, hay que reconocerlo, la tuvo.

Orlando Aravena, fiel a su táctica y amigo de las cábalas como ninguno, utilizó la misma estrategia ante La Celeste, "esa vieja máquina de hazañas", como tituló tan acertadamente un diario de Montevideo luego del triunfo de Uruguay. Con el paso de los días, no pocos han criticado a Aravena por no mandar a sus hombres a jugársela en ofensiva. Los mismos que lo elogiaron cuando se superó a Brasil y a Colombia jugando de chico a grande, o sea, "arratonado".

Durante todo el torneo, y con mayor énfasis en el césped de River, los jugadores chilenos mostraron una nueva mentalidad, no miraron a nadie por debajo del brazo, pero tampoco nadie los pasó a llevar. Desgraciadamente, emularon y asimilaron lo negativo. También hay que decirlo, el día de la final, los defensores chilenos se cansaron de darle patadas al talentoso Enzo Francescoli. Fue tanto, que a los 15 minutos el juez expulsó, merecidamente, al defensa central de Cobreloa Eduardo Gómez. A Francescoli le sacaron los 'choros del canasto' y reaccionó en una falta dándole un jab de izquierda a Ricardo Toro. El brasileño Arpi Filho lo mandó a ducharse.

Tal como lo dijeron los periodistas argentinos al día siguiente, la final entre Uruguay y Chile no fue precisamente un concierto de fútbol galano y de buen toque. Claro, lo primordial era ganar y desde ese punto de vista, Maquiavelo estuvo presente en cada acción de esos 90 minutos: el fin justifica los medios.



Orlando Aravena, la cabeza de los triunfos ante Brasil y Colombia.

LA FALLA DE UN GRANDE

Hasta antes de este partido, hubo unanimidad para señalar a Roberto Rojas como el mejor portero del torneo. Sus bonos subieron en forma notable. Se barajaban cifras sobre los 250 mil dólares por su pase. De Francia, Brasil y de la propia Argentina lo pedían. Las razones sobraban, porque si bien Letelier y Basay la metieron adentro frente a Brasil, y Astengo y Vera hicieron lo propio ante Colombia, fue Rojas el hombre vital en ambas victorias, dejando ahogado el grito de gol en las gargantas de los atacantes de Brasil y Colombia.

Pero los grandes hombres se muestran en las grandes ocasiones.

Minuto diez del segundo tiempo. Rojas no pudó atrapar un tiro algo complicado, pero no de gran riesgo para un arquero de alto vuelo. "El Cóndor" la mandó al tiro de esquina. Astengo despejó apenas unos metros y Matosas disparó al arco. Rojas, tapado y todo, contuvo a medias el envío y Pablo Bengoechea "se la encontró amarrada en un trapito" y no tuvo más que empujar el balón al fondo del arco. La apertura de la cuenta, en definitiva, el gol que puso en manos del capitán José Perdomo la Copa América.

De Arica a Punta Arenas, todos estuvieron pegados al televisor. De La Serena al sur no paraba de llover. Todos esperaban que Orlando Aravena se la jugara con Jaime Vera, al igual que en la semifinal con Colombia. Pero no hubo tal. Aravena sí se la jugó, pero con Hugo Rubio, un jugador que apenas si había entrenado en las anteriores dos semanas. Como era de esperar, el moreno atacante de Colo Colo no hizo nada por cambiar esta historia llena de frustraciones, mientras Vera, casi seguro, pensó que él pudo torcerle la mano a este sino del deporte chileno.

Roberto Rojas, quien no por ese error del minuto diez del segundo tiempo dejó de ser un gran guardavallas, lo dijo: "Que no se crea que esta campaña es producto de un trabajo bien planificado, de la preocupación de los directivos. Todo salió adelante por el esfuerzo de cada uno de los que formamos el plantel y del entrenador". Es cierto.

En Santiago sigue lloviendo. Y a pesar de lo dicho por las autoridades en años pasados, en relación a que nunca más sucederían los desbordes del Mapocho, el desastre ha vuelto. Todo sigue igual. El río en cuya ribera Pedro de Valdivia fundó Santiago de la Nueva Extremadura nuevamente invadió casas. El deporte chileno debió conformarse con estar tras el campeón.

OMAR JAZY

LA "DEMOCRACIA" DEL FUTBOL

El lunes recién pasado, la reunión del directorio de la Asociación Nacional de Fútbol Profesional (ANFP) terminó abruptamente. Tres de los miembros de la mesa directiva abandonaron el encuentro con caras largas, nada de amistosos.

Raúl Torrealba, Juan Carlos Benítez y Ricardo Schauss dejaron hablando contra la pared a Miguel Nasur, Juan Ignacio Ugarte y Felipe Morales. La verdad es que el acto de los disidentes (Torrealba, Benítez y Schauss) sólo vino a confirmar que los líos del fútbol, en lo que a directivos se refiere, nunca han desaparecido, con la mediación arbitral del Director de Deportes y todo.

En definitiva, los tres clubes más grandes del fútbol criollo, grandes en deudas e hinchada, Colo Colo y las universidades, no quieren a Nasur, nunca lo han querido.

Como lo dijo Juan Ignacio Ugarte, el jueves, "en un acto de generosidad", Nasur tiró la esponja y decidió marginarse del asunto. Se quedaría como presidente de la Federación de Fútbol, como titular del Comité Organizador del Mundial juvenil y como vicepresidente de la Confederación Sudamericana de Fútbol, pero lejos de la ANFP. A los disidentes tampoco les gustó la idea, la rechazaron, y los directores que se habían retirado el lunes de la reunión en Erasmo Escala, lisa y llanamente renunciaron.

Ugarte negó a pie juntillas que el problema fuera él. Si Nasur se va, Ugarte asume como presidente interino, se llama al Consejo de Presidentes y se elige a un nuevo directorio. Sin Nasur en el juego democrático, Ugarte, dicen, arrasaría.

Allí nace, entonces, la tozudez de Colo Colo y las universidades ante la solución. La verdad es que a estos tres grandes no les gusta la idea del juego democrático, cosa que puede explicarse si se escudriña un poco en las posturas políticas de los que dirigen a estos clubes. Tanto Colo Colo como la U y la UC saben que en una elección nada tienen que hacer.

Obviamente, se opondrán a todo tipo de arreglos en los que ellos no tomen posiciones decisivas en el directorio de la ANFP. A través de la democracia parece que no llegarán a ocupar los sillones de la sala del directorio. Torrealba y Benítez, ambos de Universidad Católica, llegaron a la directiva de la ANFP por imposición del Directorio de Deportes. Nadie los eligió.

Hasta ahora, el Director de Deportes nada ha dicho de este nuevo escándalo directivo del fútbol chileno. No hay duda que en silencio no se quedará. Y si hasta ahora su intervención en el fútbol ha sido elegantemente llamada "mediación arbitral", ahora será abierta y sin tapujos. Quizás si allí los disidentes habrán logrado sus objetivos: partir de cero, sin elecciones y con ellos decidiendo por la gran mayoría de los clubes que no los habrá elegido. ¿Le suena a algo conocido?



Adquiéralos en las mejores librerías

EDITORIAL EMISION

Manuel Montt 425
Teléfono 2234386
Providencia



Los alemanes en Bruselas. Invadieron Bélgica a pesar del Tratado de Londres que prohibía atacar a las naciones neutrales.

La Guerra de Trincheras

Al terminar la I Guerra Mundial, la supremacía de la Europa Occidental en el mundo no era más que un lejano recuerdo del pasado. El historiador norteamericano A.P.J. Taylor escribe que "en 1917 concluyó la historia de Europa en su acepción de antaño. Comenzó la historia del mundo. Fue el año de Lenin y de Woodrow Wilson, quienes repudiaban por igual las formas tradicionales de conducta política. Ambos predicaban la utopía: el cielo en la tierra. Fue la era del nacimiento del mundo contemporáneo, el momento más dramático de la existencia del hombre moderno".

No lo menciona Taylor, pero para coincidencia es en 1917 cuando acabó el ominoso episodio de la denominada "guerra de las trincheras", en cuyo lodo sanguinolento se modeló una nueva fase de la humanidad.

LAS TRINCHERAS

"Estamos en un estado de necesidad y la necesidad no reconoce leyes", aseveró el canciller alemán Bethmann-Hollweg la mañana del 4 de agosto de 1914. Era su retórica para justificar la invasión de sus tropas a Bélgica, país neutral. Los países europeos se habían obligado a respetar la neutralidad en el Tratado de Londres de 1831.

Hace 70 años se vivió un infierno apocalíptico donde los soldados se peleaban la comida con enormes ratas, en medio de la metralla, los gases venenosos y el hedor de la muerte. Sólo en Verdún murió un millón y medio de combatientes.

A pesar de ello, ya en 1904 el conde Alfred von Schlieffen, jefe del Estado Mayor alemán, elaboró un plan para luchar en dos frentes: contra Rusia y Francia simultáneamente. Consistía en utilizar un contingente menor para combatir en el Este contra las fuerzas del Zar, mientras en el frente occidental se invadía Bélgica —con o sin Tratado de Londres— para estar en seis días en París. Una vez capitulada la capital francesa le tocaría el turno a San Petersburgo, por ese tiempo capital zarista.

Estaba basado en un avasallador avance por el ala derecha. En el momento de morir en 1913, la última frase de von Schlieffen fue: "Fortaleced el lado derecho". El conde Helmut Johannes von Moltke, encargado de llevar a la práctica la estrategia, no creía en frases póstumas y trasladó tropas de su ala diestra para fortalecer su flanco izquierdo cuando supo que el generalísimo francés Joseph Jacques Joffre atacaba en Alsacia. Además distrajo cien mil hombres para acudir en auxilio del frente oriental.

El resultado es que jamás llegó a París, tardó diez días en someter a Bélgica y en diciembre de 1914 los siete ejércitos alemanes quedaron inmovilizados tras la dolorosa derrota en el Marne, cuando con binoculares divisaban ya la Torre Eiffel.

→

Era el fracaso de la guerra de movimiento y el incipiente inicio de las acciones de posición, donde los soldados de brillantes uniformes perdieron su apostura marcial para transformarse en andrajosos topos humanos, que le disputaban su comida a ratas gigantescas y cuya ocupación principal era despiojarse mutuamente. Las excavaciones estaban protegidas por kilómetros y kilómetros de alambres de púas. Durante el día no se percibía allí signo de vida alguno. Pero por las noches las trincheras bullían de hombres con cascos de acero y uniformes terrosos, que recibían las órdenes como autómatas.

"Pese a todo", escribe un periodista británico, "aquellos hombres no pierden el buen humor. Los túneles que han cavado fueron bautizados con los nombres de las principales calles de París, Londres o Bruselas. Imagino que del lado de los "boches" (alemanes) será lo mismo".

SURGEN NUEVAS ARMAS

Los analistas contemporáneos observan que la guerra de trincheras se originó, más que en una concepción estratégica de algunos de los bandos, en la imposición táctica de la realidad. Ninguno de los bandos en lucha tenía superioridad suficiente para imponerse sobre el enemigo. Era menester entonces buscar una fórmula para suplir ese espacio de empate de tropas que inmovilizaba dramáticamente a los ejércitos. Los científicos de los bandos en lucha se dieron a la tarea de inventar nuevas armas. Algunas eran tan utópicas que resultaban risibles, pero otras fueron una pesadilla para los combatientes.

Por lo pronto se perfeccionaron las ametralladoras y se utilizaron gases tóxicos, aunque todos lo desplegaran y culparan al otro de su uso. Por un tiempo los pesados zepelines surcaron los aires lanzando cargas mortíferas, pero pronto, el avión, que era un debilucho juguete de papel y madera, se convirtió en una poderosa máquina de destrucción.

Todas estas innovaciones podían considerarse nuevas armas, pero el invento máximo fue el del tanque, que se debió a la imaginación de los ingleses. Fueron precisamente estos pesados armatostes los que marcaron en Cambrai —20 de noviembre de 1917— el final de la guerra de trincheras. Con todo, los tanques no gravitaron de manera tan significativa en la guerra, por lo difícil y lento de su construcción. Serían los alemanes en 1940 los que con sus "Panzer" arrollaran a ingleses y franceses en Bélgica y las Ardenas, entrando a París en 60 días.

El arma estrella, sin embargo, fue la ametralladora, especialmente la Maxim de fabricación norteamericana, utilizada por todos los beligerantes. Como el tartamudeante instrumento de muerte debía ser refrigerado por agua, el mayor problema surgió precisamente por la falta de este elemento, pues los cañones se calentaban en los momentos más cruciales de la lucha. Demasiado pesada, la ametralladora sería solamente un arma defensiva, que fue prontamente sustituida con ventaja por el fusil-ametralladora, abuelo de la sub-ametralladora de nuestros días. Era un arma de infantería que debía ser cargada por dos soldados. Tenía un peso máximo de 15 kilos y podía ser transportada a la primera línea de fuego. Un combatiente llevaba el arma y la disparaba, mientras que otro se encargaba de enfriarla con paños mojados y alimentarla de municiones colocadas en cintas.



Pétain (uniforme claro) y Joffre fueron los más destacados generales franceses en la primera y sangrienta etapa de la I Guerra Mundial y de Trincheras.

La pesadilla de los soldados fueron los gases tóxicos, utilizados por primera vez por los alemanes el 22 de abril de 1915, con la intención fallida de conquistar Ypres. Violando todos los acuerdos internacionales al respecto, los jefes germanos lanzaron ese día diez cilindros con cloro a presión. Detrás de la trágica nube, a veces verde, a veces amarilla, avanzó la infantería para comprobar que los soldados argelinos de la División Colonial del general Puts ya no tenían fuerzas para disparar sus fusiles, sino procuraban sólo evitar la asfixia. Muchos de ellos murieron en forma horrible, inhumana. Un médico que practicó la autopsia de las víctimas informó: "La causa de la muerte fue un edema pulmonar, que acarreó una agonía atroz".

Fue una acción poco gloriosa para el ejército alemán, que obtuvo una victoria inútil, pues por falta de tropas no pudo desarrollar un avance decisivo. La brecha fue cerrada de inmediato por soldados que usaban máscaras antigás.

Otro factor infernal de la guerra de trincheras fueron las minas. Como hormigas incansables, los zapadores abrían huecos y túneles para instalar sus explosivos mortales frente a las líneas del enemigo. Apenas éste abandonaba sus escondrijos para lanzarse al ataque, funcionaban los detonadores y la tierra estallaba bajo los pies de los atacantes mientras los cuerpos volaban horrorosamente mutilados. Para que esta versión de un infierno apocalíptico fuera completa, surgieron los lanzallamas, que arrojaban ardientes chorros de gasolina sobre quienes se hacían fuertes en algunos huecos estratégicos.

Sólo el espanto de la bomba atómica podría superar posteriormente tanto horror.

DE GAULLE PRISIONERO

Resulta curioso consignar que fue precisamente el uso del lanza-llamas el que provocó la rendición del entonces capitán francés Charles de Gaulle. El hecho se produjo el 2 de marzo de 1916 en el legendario frente de Verdún. El

entonces teniente Casimir Albrecht, del 19º Regimiento de Infantería de la Reichwehr llegó con un grupo de hombres provistos de lanzallamas hasta lo que parecía ser un refugio para la población civil, pero el fuego de fusilería que de allí salía lo hizo comprender su error. El mismo es quien lo narra:

"Al cabo de media hora, más o menos, vi aparecer a la salida del hueco, un casi indistinguible jirón blanco, probablemente una camisa atada a una bayoneta o al extremo de un fusil. Ordené de inmediato el cese del fuego. Salieron algunos hombres y fue en ese momento cuando individualicé al oficial que los guiaba, un hombre que por su estatura sobresalía de entre el grupo. Me adelanté hacia él. Parecía muy enojado, agitado. Me dirigí a él: 'Señores, es muy triste ver todos estos muertos...'. El alto capitán francés me respondió: 'Sí es verdad...'. El mismo me entregó su cinto y su arma. Lo hice llevar por un sargento y tres hombres...".

De Gaulle nunca refirió el incidente, pero el soldado Samson Delpech justificó la acción diciendo: "Estábamos totalmente cercados y no podíamos hacer nada frente a los lanzallamas, así que por órdenes de nuestro capitán De Gaulle, nos rendimos".

Los hombres de la OAS, muchos años más tarde, buscarían múltiples veces matar a Charles de Gaulle, que era el mandatario máximo de Francia, pero fallaron. También falló el Mariscal Petain, jefe del frente de Verdún, quien le concedió la Legión de Honor post mortem, debido a que tuvo información de que "el alto capitán de la Décima Compañía" estaba muerto. En su discurso aseguró que el "Capitán De Gaulle condujo a sus hombres en un asalto furioso y a un cuerpo a cuerpo feroz, única solución que juzgó compatible con su sentido de honor militar. Murió en combate...".



Un último y desesperado contrataque alemán en marzo y abril de 1918, al mando del general Ludendorff. no pudo cambiar el curso de la guerra.

Quizá por eso más tarde De Gaulle le perdonó la vida al anciano mariscal que entregó su país a los alemanes.

VIDA DE ANIMALES

Sumidos en el lodo y la desesperación, los beligerantes pasaban largas horas de ocio tendidos o acuclillados, pues levantar cabeza podía significar despedirse de la vida. Quizá por eso se formularon una serie de informaciones curiosas a raíz de la guerra de trincheras.

Una de ellas tiene relación con los animales que, contra lo que podría pensarse, estaban en situación mejor que los hombres. "La idea de que las criaturas selváticas huyeran aterrorizadas de la zona de guerra de Francia y Flandes, es equivocada", escribió Cliford Creatorex, autor de uno de los más vívidos recuerdos de la guerra de trincheras. "Un animal que literalmente curioseaba en forma constante en las trincheras era la rata. Un soldado que ya tenía experiencia, pues pasó tres años en el frente occidental, dijo haber notado que las ratas seguían con su vida regular inclusive durante los bombardeos más pesados. Una gran rata,observaba él, era tan temeraria y tan imprudente que se elevaba hasta el parapeto, mientras tenían lugar combates cuerpo a cuerpo. Las ratas corrían alrededor de las trincheras, audazmante, tanto de día como de noche".

Graham Seaton, cuyos libros sobre la carnicería de Flandes alcanzaron gran notoriedad por lo vívido de sus relatos, da otra impresión sobre la vida de las trincheras:

"Aparentemente, millas de putrefacta soledad, sin vida, que yacía locamente en pozos de agua sin fondo. El peligro, un peligro mortal, siempre estaba presente. Gruesos troncos golpeaban y flotaban en el pantano, algunos como piedras sepulcrales que marcaban el lecho de muerte de un mulo o de su desafortunado arriero. En los refugios, la luz vacilante de una vela echaba llamas danzantes sobre los hombres adormecidos, sobre las paredes, sobre los techos. Sus ojos estaban atravesados por sangre, ofuscados, desteñidos por los gases. Tenían la barba crecida, rostros grises y consumidos, anónimos en sus uniformes color caqui, llenos de barro amarillento, →



Los gases venenosos, prohibidos en todas las convenciones, fueron usados durante la terrible Guerra de Trincheras.

acumulado por mucho tiempo..." Era el banco de fango de Flandes.

VERDUN Y EL SOMME

Fue en 1916 cuando se libraron dos de las más legendarias batallas de la guerra de las trincheras: Verdún y el Somme, que costarían el mayor número de bajas de toda la contienda. El alto mando alemán, previendo que la resistencia rusa en el frente oriental se estaba derrumbando, decidió hacer un esfuerzo supremo en el occidente para romper definitivamente la resistencia francesa.

Se eligió para asestar este golpe decisivo el nudo de comunicaciones más importante de Europa: Verdún, donde confluían catorce vías férreas alemanas y dos francesas. La operación, que recibió el nombre de "Getich", fue preparada con minuciosidad, y se instaló en las alturas cercanas la más impresionante concentración de artillería pesada, entre ellas los famosos cañones Krupp, montados sobre vagones de ferrocarril, que disparaban balas de 450 kilos de peso a una distancia de ocho kilómetros.

Trabajando febrilmente noche y día, los zapadores cavaron túneles y levantaron fortines capaces de albergar a todo un batallón.

El alto mando francés se dio cuenta pronto de lo que se avecinaba y le encargó la defensa al general Henri-Phillippe Petain.

Seguro de sí, Petain dijo escuetamente: "No pasarán".

El ataque se inició la madrugada del 21 de febrero de 1916. En ese momento el invierno comenzaba a batirse en retirada y una que otra mariposa se posaba sobre las flores de la región, anunciando la primavera que esta vez no trajo vida y resurrección, sino destrucción y muerte.

En un radio de cincuenta kilómetros se desató toda la furia aniquiladora de que el hombre disponía en ese momento. En menos de cuatro días, la ciudad de Verdún era sólo ruinas. En julio, al finalizar la batalla, había caído cuando menos un proyectil artillero por cada centímetro cuadrado de suelo. Allí encontraron la tumba 450 mil franceses y 244 mil alemanes. Von Falkenstein, el jefe militar alemán, fue revelado de su cargo ante el fracaso. En su reemplazo llegó al frente oriental una pareja que se haría famosa: el mariscal Von Hindenburg y su jefe de Estado Mayor, el general Ludendorff.

Hoy, a setenta años de una de las más crueles, sanguinarias y estúpidas batallas de la historia, nada puede simbolizar tan dramáticamente la carnicería y la futilidad de la guerra de trincheras como Verdún. Franceses, ingleses y alemanes lucharon en sus plácidos valles y colinas



Los soldados que combatieron en la pesadilla que fue la I Guerra Mundial celebran el anuncio del Armisticio.

hasta que sus balas, granadas y minas convirtieron a la región en una pesadilla hecha de paisajes cuajados de cráteres que, según el informe de un piloto francés de observación, era una tierra torturada que le recordaba la piel de un sapo monstruoso.

Hay también un osario cerca de Douamont, en el que aún parece respirarse el hedor de la muerte; encierra los restos de 130 mil soldados de ambos bandos: calaveras, fémures y hasta la suela claveteada de una bota militar son las huellas de la batalla por los dos vitales fuertes de Douamont y Vaux. En una roca, una lápida escrita en francés dice: "A mi hijo: desde que tus ojos se cerraron, los míos no han cesado de llorar".

Cuando la ofensiva sobre Verdún agonizaba, los aliados decidieron responder, el 1° de julio de 1916, con un ataque generalizado en la región del Somme. En sólo 24 horas de lucha el general inglés Sir Douglas Haig, cuyas fuerzas tenían el peso principal de la acción, recibía un parte de guerra desolador: 57 mil hombres habían muerto o quedado fuera de combate por serias heridas. En una semana, cinco millones de granadas de artillería habían sido lanzadas sobre las trincheras alemanas. A pesar de eso, hasta el término de la batalla, el 18 de noviembre, habían retrocedido apenas 11 kilómetros. Para tan magro resultado, el saldo fue aterrador: 400 mil ingleses, 200 mil franceses y 600 mil alemanes encontraron la muerte o la invalidez.

El 15 de septiembre, en un ataque a Thiepval, a orillas del río, aparecieron los primeros 18 tanques construidos en medio del mayor secreto a instancias de un joven político, de modales insolentes y que fumaba permanentemente cigarros puros, llamado Winston Churchill. Los monstruos mecánicos avanzaban arrojando fuego por sus cañones, en medio del estruendo todavía más espeluznante de sus motores, obligando a huir a los espantados defensores alemanes.

Hacia fines de 1917, la llamada guerra de posiciones llega a su fin. En el frente oriental se ha derrumbado Rusia y las tropas del zar huyen a la desbandada en todos los sectores. Los alemanes, ingleses, franceses y norteamericanos, que ya han hecho su entrada a la guerra, no saben que esta ofensiva oriental que de nada le sirvió a los vencedores en esa zona, permitió en cambio el advenimiento de un acontecimiento que variaría el destino del mundo: irritado el pueblo ruso por una guerra que no sentía suya, apoyó decisivamente a los bolcheviques y otros revolucionarios para que la Revolución Rusa tuviera lugar.

En 1918, en un desesperado esfuerzo final, Hindenburg lanzó todas sus fuerzas a una batalla de movimientos rápidos, abandonando las trincheras y el inmovilismo. Pero ya nada se podía hacer. La guerra está perdida para los alemanes y sus aliados. El 11 de noviembre se firma el Armisticio y el mundo habrá cambiado en todos sus aspectos y de manera irreversible. El horror de la guerra permite que los estadistas lleguen a una conclusión en la que todos están de acuerdo: jamás habrá otra guerra. Todos sabemos cuán falsa resultó esa predicción.

EDWIN HARRINGTON

OSVALDO SORIANO:

Del Anacronismo y otras Dictaduras

• El escritor argentino estuvo en Chile tres días: no venía desde que asistió a las últimas elecciones parlamentarias de 1973, cuando "todos veníamos a este país para poder sentirnos en libertad".



«Este café cortado lo hacemos los artistas no más. Hay muy pocos chilenos que saben hacerlo: casi todos están afuera...", le sopló al oído el mozo del hotel. Y Osvaldo Soriano exclamó, con asombro: "Este tipo de cosas jamás se escuchan en otros lados. Esta conciencia de que existen más formas de ser chileno en otras partes no se encuentra con frecuencia".

Soriano, el del café cortado en el hotel, es el escritor argentino de 44 años, que vivió diez en París, y no precisamente autoexiliado, porque simplemente se fue en avión, dice. Es autor de cuatro novelas de características tan visuales que la mitad ha sido registrada en cine. Las otras dos también han sido leídas en 20 idiomas distintos: "No habrá más penas ni olvidos", "Triste, solitario y final", "Cuarteles de Invierno" y "A sus plantas rendido un león".

Y mientras no escribe para algunos millones de lectores, lo hace al menos para 55 mil, pero escribe: es asesor editorial ("un cargo un poco vago, algo así como un general sin tropa") de "Página/12", un diario neófito de la provincia de Buenos Aires cuyo director, Jorge Lanata, tiene 26 años. Y así, toda la planta de redactores, o casi.

Y además de su oficio de escritor y sus labores en el periodismo, Soriano es un asiduo de las entrevistas: o si no le gustan lo pasó muy mal en Chile porque en su corto alojamiento de tres noches contestó mucho más de tres cuestionarios.

—En América Latina, en este siglo, ha habido una seguidilla interminable de dictaduras, unas más sangrientas que otras. ¿Por qué se repiten estos sistemas? ¿No hay manera de crear una memoria colectiva?

—Quizás la cuestión de la imposición de una clase que necesita perder la memoria o manejarla como ella quiera para dominar a otras, no sea suficiente explicación. Quizás no pase únicamente por el problema de la memoria histórica. Lo que ocurre es que en muchos países del continente, la democracia formal y liberal no ha servido a las masas y no sirve aún en países como Colombia, Guatemala y El Salvador donde nominalmente hay un sistema democrático: sólo una pequeña élite goza los derechos. En el caso de sociedades donde ha habido una estabilidad mayor, como Chile o Uruguay, la democracia fue más participativa y, por lo tanto, más duradera. Y la interrupción de la democracia chilena se debió a una agudización extrema de las contradicciones de clase: llegó tan profundamente que pasó de ser meramente formal a ser plena, bien socializada. Pero, de pronto, se quebró: encontró sus límites y se rompió.

"En Argentina, estoy seguro, hoy opera firmemente la cuestión de la memoria y eso fue lo que paró, en Semana Santa, el alzamiento militar. La gente se acordó de que la mataban. La última dictadura demostró que le costaba la vida a mucha gente, la vida y la libertad y la humillación. Y esto pasará también en Chile: la memoria del último dictador anacrónico del continente va a quedar muy fuerte. ¿Quién va a pensar en volver a semejante retroceso en la historia?...".

—¿Entonces, mientras más fuerte sea una dictadura, hay más posibilidades de sostener la democracia posterior a través de la memoria del horror del pasado?

—Si la gente tiene conciencia formada, sí. Pero existen pueblos centroamericanos que han vivido de tiranía en tiranía. Como lo de ellos suele ser más terrible, le llaman la tiranía, no la dictadura. Tienen a su haber grandes tiranos, que a veces ni siquiera eran militares: eran meramente tiranos. Y si esos tiranos mantienen al pueblo con escasísima conciencia política, podrán reiterarse hasta el infinito. En otros países, donde esta conciencia ha estado desarrollada, quizás se haya pagado muy cara cuando se ejerció sin la fuerza necesaria para imponerla. Ahora seguramente deberá enfrentar una →



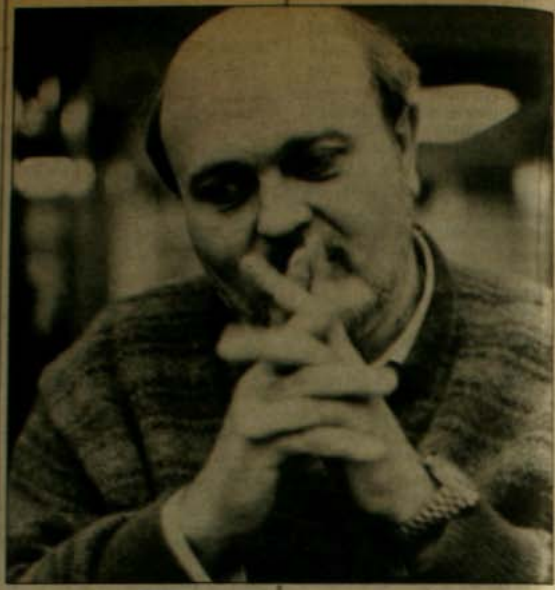

gran reflexión para reciclarse en el sistema democrático, cometer menos errores que los cometidos y adaptarse a los tiempos nuevos.

"A lo que sí llevan las dictaduras, inevitablemente, es a la guerra. Chile y Argentina estuvieron al borde de un conflicto. En mi país, la guerra derrocó a los militares. Todas las dictaduras van inexorablemente hacia eso porque son criminales en su proceso".

—Le deben haber preguntado mucho, aquí y en Argentina, si usted resucita la frase de Sócrates: "Prefiero la muerte al exilio". ¿Hay que retomar todas las heridas que deja abiertas la dictadura y enrostrárselas, o hay otras formas de asumir la democracia?

—Por lo de la memoria, las dos cosas son válidas. Hay que herirse mucho, golpearse, hay que decirse las cosas en la cara. Pero luego, hay que tratar de convivir con todo lo que tenemos y sabiendo muy bien lo que tenemos. Si hay delatores, hay que saber quiénes son: que se queden solos y se sienten en otra mesa. Si hay colaboracionistas, hay que saber también quiénes son. Tenemos que aclarar las cosas porque si no volvemos a aquello de que todo el mundo es igual: entonces para qué pelear por la libertad si mañana cuando la logremos voy a ser socio del cómplice del tirano. Por lo menos que éste cómplice tenga que reconocer que lo fue.

"De todas las salidas de dictadura en el último tiempo, una de las más claras en este sentido ha sido la griega. Cuando cayeron los coroneles, el gremio de periodistas hizo una suerte de gran catarsis en la cual se juzgó a todos los cómplices del régimen. Como se les juzgó en el gremio, había una condena moral y no una sanción jurídica. Mañana, cuando en Chile se recupere la democracia, ¿habrá que fingir que nunca pasó nada? No. Yo haría una gran publicidad de los hechos y sus protagonistas".

—Pero esa publicidad, ese recuerdo sistemático del pasado sin condena se va a terminar transformando en odio y miedo de la población de volver al pasado y para que los humillados vuelvan a sacar sus tanquetas.

—No, el miedo está en otra cosa porque el humillado sabe que se humilló en el momento mismo en que colaboró con la dictadura. Que se lo digan y se lo comprueben puede ser un alivio para él y para mí también, porque yo prefiero saber a quien le estrecho la mano. Y prefiero contar qué macana hice yo también para que podamos salir adelante. Las grandes convulsiones no se olvidan fácilmente y sirven para quebrar otra vez la sociedad. Un sistema bueno se hace en general con ciudadanos buenos.

—¿Puede uno imaginar que por estar ad portas del año 2.000, el panorama dictatorial de América Latina termine por enterrarse definitivamente en el pasado?

—Estos sistemas de vida, como el que existe hoy en Chile, padecen del anacronismo más absoluto. Corresponden a la primera parte de este siglo, a la etapa de organización nacional. Afortunadamente, estamos ante las últimas tiranías que invocan la unidad nacional (que es una de las muletillas que le he oído a Pinochet por la televisión), unidad que ellas mismas terminan por destruir. Quedan las últimas sociedades sin conciencia de que hay que entrar en un mundo más moderno. Pero es imposible entrar con un sistema anacrónico ni mucho menos con figuras anacrónicas llenas de medallas que se les caen por todos lados como caricatura de principios de siglo. El fantasma del primer marxismo corresponde a estas dictaduras porque sus líderes son perseguidores de marxistas que dan miedo: de los demonios marxistas. En la medida en que estos últimos vayan desapareciendo y vayan surgiendo personajes como Mijail Gorbachov en la Unión Soviética, que impulsa cambios, que dice "esto es una mierda y hay que reconstruirlo" y empieza a movilizar a la sociedad, quiere decir que el mundo está cambiando.

—En otras palabras, ¿la izquierda tiene que cambiar para ser parte de este mundo nuevo?

—La izquierda no puede aparecer con las reivindicaciones de comienzos de siglo porque se nos ríe todo el mundo en la cara. Por qué no empezamos con un programa de socialización de las modernizaciones y no del atraso. Nos han arrebatado las banderas del socialismo, como el progreso. Antes, todo lo más

nuevo era reivindicado por los socialistas. Nuestros abuelos hablaban de Einstein. No entendían un carajo de la teoría de la relatividad pero sabían que iba a cambiar al mundo. Y la izquierda decía: no entiendo esta teoría pero si cambia al mundo, es mía. Hoy estamos al revés porque dice: ¿computadoras? estamos jodidos, no es nuestro. Se han invertido los roles y la izquierda toma un discurso viejo que reivindica todas las cosas viejas. Si no repensamos esto, no hay futuro. Si hasta en un momento, para divorciarse, había que someterse al juicio del Partido... También Gorbachov necesita de la cibernética, si no los aviones pasan por abajo y aterrizan en la Plaza Roja. Entonces hay que decir que los radares son viejos, que son de 1950...

"Frente a lo nuevo, las sociedades nuevas tienen maneras nuevas de conducirse y los pueblos se van a dar formas diferentes de democracias: más modernas".

—Antes de terminar, ¿qué sensaciones le dejó el haber visto a Pinochet en la pantalla del televisor del hotel?

—Yo no lo conocía. Lo había visto solamente por fotos. Entonces, estaba muy virgen y me dejó con la sensación de un anacronismo absoluto: un personaje de otro siglo, que pronuncia mal y con un uniforme al cual ustedes ya están acostumbrados pero que suena a la típica caricatura del dictador balbuceante, que olvida las palabras, con un discurso hueco y un antimarxismo viejísimo. Y esta muchacha de Concepción, que parece de las juventudes hitlerianas cuando le dice "General, le exijo...", como si alguien pudiera exigir algo en este país a Pinochet. Pero ella le exige lo único que sí le puede exigir: "¡Le exijo que usted nos libre del marxismo!". Y él recibe esto como el ciudadano obediente que es y le contesta: "No se preocupe, voy a hacer todo lo posible".

CAROLINA DIAZ

CRITICA DE TEATRO

"LA MALASANGRE":



Con Nostalgia de Melodrama

La argentina Griselda Gambaro recuerda la tiranía de Rosas en un despliegue de teatro romántico y político.

Ahora que los actores tienen entre sus colegas desde un papa hasta presidentes, y cuando el Santo Padre propone "evangelizar la cultura", no es raro que algunos intenten reactualizar el antiguo melodrama. El género parecía haber desalojado la escena nacional desde que Doroteo Martí llevara a Nueva York sus grandes éxitos del desaparecido teatro "Coliseo". Así lo hace sospechar, desde luego, el estreno de "La malasangre", de la argentina Griselda Gambaro, en el Centro Cultural de "Los Andes".

La obra, que bien puede ser calificada de "tragedia", tiene muchas de las características del melodramático teatro romántico y político. Una trama directa, personajes de una pieza y situaciones estremecedoras, capaces de conmover el mármol y atravesar la piel de un rinoceronte. Salvo que Jorge Loncón, el director, prefirió eludir lo lacrimoso y acentuar, más bien, los sentimientos de ira y de terror en los espectadores. Es lo que se siente ante una historia de amor entre la bella hija de un hombre rico, cruel y poderoso y un joven profesor jorobado que rivaliza con un pretendiente de condición social y moral semejante a la de su probable futuro suegro. No falta el lacayo oligofrénico, incondicional y malvado, que hace de verdugo.

Es posible suponer que los aplausos premiaban las evidentes analogías políticas, porque todo ocurre en Argentina en la época de la tiranía de Rosas (1835-52), cuando los "mazorqueros" de la "Sociedad Popular Restauradora" recorrían los campos "cazando cabezas" de los opositores. Aunque frustrada, la rebeldía de Dolores, protagonista del drama de Griselda Gambaro, es la misma que hoy experimentan nuestros demócratas. Claro que Juan Manuel de Rosas se había hecho militar en el campo de batalla y no tras el escritorio, y cosechó sus triunfos enfrentando a hombres armados y combatiendo a los ejércitos extranjeros enemigos. Lo que establece diferencias que debilitan la supuesta analogía.

El elenco, formado por Jessica Vera, Carlos Félix Martínez, Brana Vantman, José Luis Arredondo, Héctor Aguilar y César Abu-Eid, actuó con disciplina, sin despliegues de virtuosismo, ni alardes de reconstrucción arqueológica o de minuciosos estudios de las costumbres de la sociedad de la época, a que nos tiene acostumbrados la televisión. Cada uno de los actores, en la medida de sus fuerzas, imprime el máximo de intensidad dramática a su papel y compone con realismo su personaje. La acción transcurre pausadamente dentro de una escenografía efectista, contra la cual se destacan los trajes con distintas tonalidades de rojo, color predominante del decorado de Angélica Carreño.

SERGIO PALACIOS



NO ERAN NADIE:

El drama de los olvidados

● *La película del chileno Sergio Bravo, exhibida en institutos binacionales de cultura, muestra coherencia con la obra de su realizador y con el momento político del país.*

Sergio Bravo es un destacado cineasta chileno, con una larga trayectoria como documentalista. Dentro de su extensa filmografía figuran películas importantes de nuestro cine como "Láminas de Almahue", "Días de organillo" y "Mimbre", en las que resalta siempre una gran preocupación estética. La fotografía en blanco y negro de estos cortos es de una poesía insuperable, además de mostrarnos las costumbres y el medio en que se desenvuelve la vida de personajes de nuestro pueblo. A su haber cuenta con dos largometrajes: "Amerindia" y "La respuesta", también documentales.

"No eran nadie" (1982) es su primera película de ficción donde narra la historia de Chía (interpretada por Rebeca Garrido), la obrera de una fábrica en el archipiélago de Chiloé, quien infructuosamente busca a su marido desaparecido clamando para que el mar se lo devuelva. Dentro de la tradición chilota hay largas historias de las desapariciones de hombres que se hacen a la mar: la eterna espera de las mujeres ha desencadenado una gran cantidad de fábulas al respecto. Pero, en esta película se alude, simbólicamente a través de esta leyenda y directamente a través de la historia que cuenta Malva (interpretada por Marés González), a las desapariciones políticas.

La película está realizada en blanco y negro y en color. Los planos se combinan en ambos sistemas y la ficción se fusiona con el documento: aparecen los habitantes de Chiloé en su vida corriente, la pesca, los hombres y las mujeres en sus actividades diarias, la casa, el tejido, el pan amasado, los niños jugando en los botes. En suma, la vida cotidiana se mezcla con los actores y la ficción. Muy en la línea del cine que postulaba el documentalista francés Jean Rouch, que hace de la ficción una posibilidad de mostrar en profundidad las costumbres y patrones culturales y antropológicos de un grupo social determinado. En este tipo de cine, la ficción aparece totalmente ligada al documento. No se le resta validez a ninguno de los dos: el paisaje y su gente no son simplemente un marco de la película, sino una parte activa de ella.

Desde una perspectiva narrativa, los cambios del color al blanco y negro nos parecen un tanto arbitrarios, o al menos inhabituales. Estamos acostumbrados a que el presente sea en color y el pasado en blanco y negro o sepia, por ejemplo. Pero aquí nos topamos con algo nuevo que sorprende y remite a otros cineastas chilenos, como es el caso de Raúl Ruiz. Lo mejor logrado es sin duda toda la parte en blanco y negro, donde Sergio Bravo destaca por su ojo de buen fotógrafo como lo ha demostrado en sus otros documentales. Esta es de nuevo de una impresionante poesía. Sin embargo, la parte en color está correctamente filmada, pero carece del virtuosismo del blanco y negro. Y la realidad aparece con menos vuelo, sin un fuerte interés.

El personaje de Malva sólo aparece por unos momentos, mientras Chía se dirige en un lanchón hacia su hogar, cuando se produce el encuentro entre las dos mujeres. Malva cuenta a Chía su problema, que es la desaparición de su hijo de apenas 18 años, donde se evidencia, aunque no se dice, que tiene connotaciones políticas. Las emociones de ambas se confunden, y le da al relato —que está más bien ligado a la fábula— un carácter distinto, que los sitúa en una época y un lugar determinados.

En cuanto a lo dramático, la película no evoluciona adecuadamente. Desde el principio hasta el final existe el mismo nivel dramático, por lo que a veces resulta un poco tediosa, y da la impresión de que se estuviera frente a un corto que ha sido alargado. Y Bravo, como buen documentalista, se fascina con ciertas imágenes que nos remiten a un cine más documental que narrativo o de ficción.

"No eran nadie" se refiere, como el título lo dice, a casos como el de Chía y testimonios como el de Malva, a los desconocidos del pueblo chilote, a sus dramas, que son uno más dentro de la historia de la humanidad, a los ignorados por todos, los que verdaderamente sufren los embates naturales, sociales y políticos. Se trata de una película honesta, valiosa y humana, coherente con la obra de su realizador e importante en el momento actual del país.

CONSTANZA JOHNSON



LOS HEREDEROS:

La Nueva Narrativa Africana

Famoso y popular en su país, Nigeria, Wole Soyinka obtuvo el año pasado el Premio Nobel de Literatura: a Chile ha llegado solamente su primera novela.

Con más de 20 años de retraso (se publicó en 1965) llegó la traducción de ésta, la primera novela del nigeriano Wole Soyinka, nacido en 1934 y que sorprendió a todos al recibir el año pasado el Premio Nobel de Literatura. El primer africano, por lo demás, en la historia de la versión literaria del galardón sueco. Famoso y muy popular en su país, especialmente por su obra teatral y no por su narrativa, Soyinka responde en cierta medida a la escasa, pero no por eso desdeñable, creación novelística del Africa Negra. No es extraña su devoción por la dramaturgia, un género particularmente desarrollado en ese continente, sin duda como sucesor de las más viejas tradiciones de representación colectiva. En cambio, la novela es género fundamentalmente europeo, y con la sola excepción de Nigeria y Sudáfrica (país este último que ha dado narradores destacadísimos como Alan Patton, Nadine Gordimer, Peter Abrahams, Alex la Guma o André Brink), el resto de los países conoce nombres valiosos, pero lejos de esa fuerte exigencia y producción continua que son propios de la novelística actual. Así, Ngugi wa Thiong'o en Kenia, Ousmane Sembene (también cineasta destacado) en Senegal, Yambo Oulouguem en Mali, y otros autores aislados en los demás países, dan cuenta de una novelística relativamente exigua, mucho menos desarrollada que la latinoamericana, por cierto, y francamente desconocida en nuestro medio. Entre estos dos polos resalta el sólido grupo de los narradores nigerianos, compuesto entre otros por Chinua Achebe (con certeza el novelista mayor de Nigeria), Amos Tutuola (el cronista de la memoria colectiva), Cyprian Ekwensi y Wole Soyinka.

"Los herederos" constituye un auténtico choque cultural. Se trata de una obra voluntariamente fragmentada, que sigue a cinco personajes, todos intelectuales y profesionales de la nueva y contradictoria civilización urbana que crece en Africa, quienes se ven enfrentados a esta existencia diferente, a medio camino entre dos visiones: la tensa vida moderna contra la fuerza centrífuga de lo ancestral. Soyinka trabaja sobre el conjunto de sus protagonistas, que van dando elementos parciales de la realidad, hasta conformar una visión totalizante muy acorde con la tradición africana.

En efecto, ese grupo de jóvenes de Lagos representa de alguna manera el alma colectiva que sufre los embates de los problemas más característicos de los noveles pueblos de Africa. Sekoni es ingeniero, pero una crisis de conciencia lo ha llevado a transformarse en escultor. Místicamente orientado a lo religioso, se ha vuelto un musulmán fanático, pero no puede dejar a su grupo, por herejes que los considere. Sus discursos están llenos de simbologías, complicadas por su tartamudez: otra consecuencia de sus conflictos. Kola es pintor y su búsqueda permanente es la captura de la resbalosa identidad de los suyos. Es un creador desgarrado entre la rica herencia pictórica de su pueblo y el aprendizaje de las técnicas europeas. Sagoe es periodista y su preocupación principal son las maneras posibles de romper la cáscara de hipocresía que rodea el quehacer político y social. Tanto así que se ve incluso amedrentado físicamente. Egbo representa el apego romántico a la tradición, al canto ancestral de las fuerzas naturales y al peso de los antepasados. Es un angustiado absoluto por razones que no comprende bien, aunque intuye poéticamente. Bandele es profesor y su conflicto mayor es cómo enfrentar un oficio que lo obliga a ser cómplice de la imposición de costumbres ajenas venidas directamente del colonizador, empezando por la cuestión misma del idioma.

Este personaje colectivo, desdoblamiento del universo creativo del propio Soyinka, está dominado en el fondo por lo que es uno de los núcleos de los conflictos del Africa moderna: el trauma psicosociológico dejado por la relación amo-esclavo, pilar del sistema colonial. Al modo de la compleja polirritmia de los tambores africanos, todo el libro va acercándose paulatinamente a un clímax al que todos los personajes y su entorno aportan.

Esta densa lucha psíquica, tan cercana por lo demás a la intensidad del teatro, se desarrolla en un medio tan cargado de secretos y excesos como es el africano. Desfilan, así, lugares, hechos y personajes cuya ajenidad choquea aunque seduce.

Lectura refrescante, distinta, necesaria, "Los herederos" da un asomo a un autor fundamental de la cultura africana y ya de la literatura mundial. Por ser su primera novela, carece aún de la unidad y control de sus elementos que caracterizarán a la obra posterior de Soyinka, y por ser la obra de un escritor esencialmente dramaturgo, no tiene la fluidez narrativa de autores más avezados, como muchos de los latinoamericanos, por ejemplo. Pero, incuestionablemente, su conocimiento es significativo para acercarse a una cosmovisión de tanta profundidad como la africana y a una cultura que, vía enormes sufrimientos, ha hecho contribuciones inapreciables a la civilización humana.

"Los herederos", por Wole Soyinka (traducción de Domingo Santos), Editorial Plaza & Janés, Barcelona, 1987.

JOSE LEAL

CARTELERA

LITERATURA

*** Ciclo Homenaje a Gabriela Mistral:** durante todo este año, la obra de la poetisa chilena ocupa un lugar de preferencia en la programación del Instituto Chileno Francés de Cultura (Merced 298). Este miércoles 22, a las siete de la tarde, se realizará una mesa redonda en la sede: "Gabriela Mistral: un reencuentro con su obra". En ella intervendrán Soledad Bianchi, Federico Schopf, Ana María Cuneo, Jaime Quezada y Floridor Pérez.

*** Premio Pablo Neruda:** la directiva de la Fundación con el nombre del poeta universal dio a



conocer su complacencia por el establecimiento del premio de literatura, una aspiración de Neruda, que será entregado anualmente a un autor joven. El jurado seleccionador para 1987 está compuesto por Luis Sánchez, Poli Délano, Juvencio Valle y Roque Scarpa.

TEATRO

*** Compañía La Palometa:** "Testimonios de la muerte de Sabine", una pieza teatral de Juan Radrigán, se estrena este jueves 23 en la sala Teatro Arte Cámara Negra. La compañía que montó la obra es nueva y su objetivo es dar a conocer el teatro chileno y el latinoamericano. Por eso escogieron, para comenzar, la primera obra que escribió el dramaturgo chileno. Los actores de La Palometa son Verónica Salinas y Esteban García. Luis Rodríguez dirigió el montaje y el diseño estuvo a cargo de Beto García.

*** II Festival de Teatro 87:** seis grupos de jóvenes actores y directores participarán en la segunda versión de este festival organizado por el Instituto Norteamericano de Cultura. Se inicia este sábado 25 con el grupo que montó la obra "Seducción" de Sam Schepard. La dirección está a cargo de Carmen Pélissier.

*** El Tartufo:** con la dirección de Eugenio Guzmán y las actuaciones de Violeta Vidaurre, Sonia Mena, Alberto Chacón y Pedro Villagra se realizó el montaje de esta obra del comediante francés del siglo XV Jean Baptiste Molière. Las funciones son de martes a jueves a las cuatro y a las seis de la tarde y los sábados y domingos a las siete y media en el Teatro Camilo Henríquez (Amunátegui 311).

MUSICA

*** Orquesta Sinfónica:** Agustín Cullel, actual director titular de la Orquesta Sinfónica de Cali (Colombia) dirigirá este viernes 24 la Sinfónica Nacional en el Teatro Astor, a las siete de la tarde.

*** Conciertos de Ravel:** con motivo del cincuentenario de Maurice Ravel, el Instituto Francés de Cultura, en colaboración con el Teatro Municipal, ofrecerá un ciclo de conciertos del compositor durante esta semana, en la sala Claudio Arrau, a las siete de la tarde. El miércoles 22, el jueves 23 y el viernes 24, J.F. Heisser, E. Balmas y R. Pidoux al piano, violín y violoncello darán vida a las composiciones musicales.

CINE

*** Arma mortal:** esta película se transmitirá en la sede del Instituto Chileno Norteamericano (Moneda 1467) este viernes 24, a la una, a las cuatro y a las siete de la tarde. Además, se repetirá el sábado 25, a las siete. El film cuenta con la actuación de Mel Gibson, el mismo actor de las tres versiones de Mad Max.

*** La angustia corroe el alma:** este sábado 25, a las once de la mañana, el público podrá asistir a la exhibición de esta película, a precio rebajado, en la sala Espaciocal.

EXPOSICIONES

*** Geografías:** el artista Mauricio Valenzuela de Bonadona está exponiendo en la Galería Enrico Bucci (Huérfanos 524). La muestra permanecerá abierta hasta el 31 de julio.

*** Carlos Bravo:** este joven fotógrafo nacional inauguró la



semana pasada en la galería Espaciocal (en el centro comercial Lo Castillo) una muestra que incluye una selección de sus mejores fotografías, tomadas a lo largo de toda su trayectoria.

VIDEOS

*** Nicaragua:** como parte del ciclo de solidaridad con Nicaragua y Cuba, el Centro Cultural Mapocho (Alameda 381) programó para esta semana diversos videos de interés general, todos a las siete y media de la tarde. El lunes 20: Ataque a Nicaragua. El martes 21: Under Fire. El miércoles 23: Programa variado sobre Nicaragua y Cuba. El viernes 24: Playa Girón. Y el domingo 26: Discurso de clausura del encuentro de los pueblos de América Latina y El Caribe sobre la deuda externa.

RECITALES

*** César Palacios:** en la Casa Kamarundi (Arturo Prat 935), el destacado charanguista chileno ofrecerá un espectáculo llamado "El norte canta", a las ocho de la noche. Lo acompañará Rubén Arenas en la zampoña.

*** Piaf-Piaf:** es el nombre de un ciclo de recitales que ofrece durante el mes de julio el Instituto Chileno Francés, en su sede. Este viernes 24, a las ocho de la noche, Mariana Prat interpretará diversos temas de la desaparecida cantante francesa Edith Piaf.

*** Gabriel:** de Conchalí, es el cantautor que este viernes 24 se presentará a las diez de la noche en el Centro Cultural Mapocho con un recital que se llama "El canto popular de la población".

*** Pedro Yáñez:** "Una corona pa'un cantor" se titula el repertorio de canciones que el conocido cantautor y payador popular ofrecerá este sábado 25 en el Centro Cultural Mapocho, a las diez de la noche.





Corazón Aquino, ¿esperanza frustrada?

FILIPINAS:

"Todo tiene que cambiar para que todo siga igual"

- ***Corazón Aquino ha derogado nueve decretos represivos dictados por Marcos.... ¡De un total de 9 mil! La democracia en el reino insular del Pacífico se parece más a "un cambio de guardia" que a un real mejoramiento.***

El paisaje callejero de Manila está dominado por los vendedores callejeros que hacen malabarismos entre los parachoques de los autos con sus cajas "self-made" intentando vender un par de cajetillas de cigarrillos. Son miles los filipinos que intentan ganarse la vida con el "comercio". La mercancía que ofrecen es generalmente contradictoria, ya que vocean simultáneamente pastillas para la tos de los fumadores y tabaco.

El "bestseller", sin embargo, es una marca de cigarrillos en la cual el fabricante ofrece las dos cualidades al mismo tiempo: el humo azul y el mentol para la tos. La caja lleva la marca "Hope" (esperanza). "Hope - the countrie's bestseller".

Luego de un año de la caída de la dictadura de Ferdinando Marcos, se pueden leer cosas sorprendentes en los periódicos filipinos. Son las mismas preguntas que se repiten reiteradamente, luego de un año de gobierno de Corazón Aquino: ¿Por qué ha cambiado tan poco en las Filipinas? ¿Por qué vive aún un 70 por ciento de los habitantes bajo el mínimo existencial? ¿No ha cambiado nada a causa o a pesar de Corazón Aquino?

La vida en Filipinas estuvo marcada por esperanzas en el momento que la señora Aquino llegó al poder en 1986. Todas las reformas que son necesarias para que los filipinos alcancen una vida mejor, la eliminación de la pobreza, la libertad y la paz ¡por fin! se realizarían.

Desde el extranjero se observaba con esperanza también, ya que se creía que había nacido un "nuevo modelo". Los políticos celebraban junto con los medios de comunicación que se había confirmado que una dictadura terrorista y sangrienta era posible de ser derrocada por medios pacíficos, por medio de una "revolución limpia".

La legitimación de los movimientos de liberación nacional debía ser revisada. Por último, fueron cientos de miles de filipinos desarmados los que detuvieron a los tanques que Marcos hizo salir a las calles por última vez en su gobierno.

Se hablaba de una especie de "People's Power" que haría posible la participación democrática de los ciudadanos en las decisiones políticas de alto nivel.

Los tiros disparados por los infantes de marina el 22 de enero de 1987 en contra de una manifestación de campesinos que se reunió frente al palacio gubernamental de Malacañang dejaron un saldo de 19 campesinos muertos y terminaron con el sueño de la Reforma Agraria. Nuevamente fluía sangre en Filipinas.

Desde esa fecha nadie quiere hablar más de la "revolución de febrero". La matanza del puente de Mandiola señalizó que en el mejor de los casos el Gobierno Aquino es un mero cambio de guardia en la dirección política, aseguran profesores de la facultad de medicina de la Universidad de Manila.

En las estructuras del país no ha cambiado nada, aseguran, y agregan que "People's Power" fue transformado en un fetiche sin valor político alguno. Y en este punto es donde Corazón Aquino encuentra su apoyo. En la misma medida en que pierde popularidad se transforma en una maestra de la táctica con la que logra despolitizar a la opinión pública por la vía de transformar los acontecimientos del año pasado en una leyenda.

En estos esfuerzos es apoyada por los que efectiva y en forma "realmente existente" la pusieron en el poder: la jerarquía conservadora de la Iglesia Católica, una parte de los militares y los EEUU.

Fueron las oraciones las que detuvieron los tanques, asegura el Cardenal Sin, mientras amenaza con una "revolución del rosario" y los militares por su parte "ablandan" al Gobierno con rumores y amenazas de golpe con los que intentan cerrar la capacidad de maniobra de la señora Aquino y obligarla a actuar de una sola manera.

La discusión política —en este marco— parece haber caído bajo la "soberanía" de Coca-Cola: "un sí para Cory es un sí para una vida mejor" o simplemente: "sí, sí, sí" rezan los carteles que la fábrica de refrescos puso en todo el país para apoyar al Gobierno en el plebiscito por la nueva constitución. En las radios se oye: "sí, sí, sí" con acompañamiento musical y propaganda de Coca-Cola y entre un aviso de "la cerveza de la alegría y la leche en polvo



Ferdinand Marcos: su obra política es más sólida de lo que parecía.

que contiene 17 vitaminas".

La "revolución" que no se ha hecho, es mantenida con vida en llaveros, camisetas o tarjetas postales que se venden en cada esquina por los miles de semicesantes que deberían ser los beneficiados por el "People's Power".

Las contradicciones políticas desaparecen en una inundación nebulosa de "slogans" sin conexión con la realidad y que "suenan bien". El gobierno Aquino promete "pan, trabajo, justicia y libertad", sin decir cómo y con qué programa quiere realizar esas promesas.

De esta manera la sospecha de que la señora Aquino no quiere cambiar nada se ve confirmada. Más aún, parece que los "slogans" están destinados a que la población siga creyendo en ellos.

El Gobierno acarrea agua a su molino con medidas que le fueron ordenadas desde el extranjero, como la "mini-reforma agraria". "Son los inversores extranjeros, el Banco Mundial y los EEUU los que exigen esas medidas", aseguran los académicos de la prestigiosa "School of Economics" de Manila.

"La tierra improductiva debe ser repartida para quitarle influencia a la oposición y disminuir el riesgo de las inversiones extranjeras", aseguran. Una Reforma Agraria de verdad no se ha realizado. El gobierno no tiene una concepción económica propia, sólo reacciona ante exigencias que le son dictadas al país desde el extranjero y basadas en la gigantesca deuda externa que es usada como un instrumento de presión.

En este marco, las conversaciones de paz con el "Frente Democrático Nacional" (FDN) no tuvieron nunca una posibilidad de éxito. La transacción estaba condenada a fracasar porque al Gobierno sólo lo movían consideraciones de orden táctico. Corazón Aquino tranquilizó a los militares y al Congreso de los EEUU con una frase de su discurso frente a la Cámara de representantes en Washington: "El camino de la paz debe ser seguido hasta el final, porque es allí —al final— donde se encuentra la base moral para abandonar la rama de olivo y tomar la espada de la guerra".

Este objetivo lo tiene también el Cardenal derechista Sin, quien cree tener una legitimación proveniente de otra fuente: "El fundamento de nuestras conversaciones con el FDN consiste en darles tanta cuerda como sea necesaria para que se cuelguen con ella".

Mang Ando sueña el mismo sueño desde hace años: sus siete hijos terminan la escuela con éxito y su familia obtiene un nivel de vida mejor. Mang Ando tiene 57 años y trabaja desde que tiene memoria en la "Hacienda Luisita" (en español en el original alemán), la plantación de caña de azúcar que pertenece a la familia de Corazón Aquino y que está en la Isla de Luzón. Ando gana 37 pesos al día (un dólar 50 centavos), lo que apenas alcanza para sobrevivir y que posibilita que sólo dos niños vayan a la escuela. "La vida es cada día más difícil", se queja el hombre. "No tenemos control sobre nuestro futuro".

Las 25 mil personas que viven en la "Hacienda Luisita", no sólo son mal pagadas, sino que deben competir con los "afuerinos", que son más baratos y que son "importados" desde el grupo de islas Visaya por la administración de la empresa agrícola. Estos "afuerinos" reciben sólo 25 pesos por tonelada de caña cortada.

"No sé como será en Manila", dice Orlando, un pescador de 39 años en la isla Bisú del archipiélago mencionado "Lo que es aquí, está todo como antes. Igual que antes nos persigue el ejército privado y nos amenaza el ejército estatal".

Desilusionado, cuenta la historia del pequeño policlínico que funcionaba en el lugar y que fue transformado en un puesto militar luego de que los soldados mataron al enfermero que atendía una vez al mes.

De los mil 500 decretos represivos dictados por Marcos el Gobierno Aquino ha derogado en total ¡nueve! Tanto los grupos armados privados como los temidos "Civil Home Defense", que se caracterizan por su brutalidad, siguen existiendo y no han sido disueltos como lo prometió la señora Aquino. La ayuda militar de los Estados Unidos y el presupuesto estatal para gastos militares alcanzan sumas desconocidas, por lo altas, en la historia de Filipinas.

En salud, el Gobierno Aquino ha gastado 430 millones de dólares. Para cubrir las necesidades mínimas de la población rural, se requiere el doble, dicen los funcionarios del Ministerio de Salud. Mientras, el problema de la desnutrición sigue siendo la "peste" sanitaria más grave.

"Aquí al lado hay 70 hectáreas de buena tierra que no se usan para nada", explica Elena, jornalera de la caña que está cesante desde hace siete años y que debe sobrevivir con 50 centavos de dólar al día. "Preguntamos si nos podían prestar la tierra por un par de años para plantar verduras y granos. Fue denegado por el Gobierno. Exigimos que la presidenta cumpla su promesa. No tenemos otra alternativa que un cambio", asegura Elena.

HEINZ GOPEL
en Manila
(Médico internacional)

AMERICA LATINA:

Especialista en perder

La economía es un asunto demasiado importante como para dejarla en manos de los economistas, señala la frase recurrida. La reunión de la Conferencia de las Naciones Unidas sobre Comercio y Desarrollo (Unctad) que se realiza en la ciudad suiza de Ginebra parece confirmar lo expresado en ésta.

El evento, que se inició con una bendición de Juan Pablo II, se está transformando en una especie de "negociación colectiva" entre los países "proletarios" del mundo y los "patrones" del mundo desarrollado. Fidel Castro, el Presidente de Cuba, se expresó en su saludo a la Unctad en forma más práctica: "En los últimos cinco años, América Latina y El Caribe han transferido casi 120 mil millones de dólares a los centros financieros del capitalismo internacional".

Castro está completamente de acuerdo —quizás sin saberlo— con el delegado de la República Dominicana en la reunión, quien declaró: "América Latina se ha convertido en una de las principales zonas exportadoras de capital del mundo y esta situación representa una injusticia y una iniquidad insoportables". El delegado dominicano, Daniel Suazo, señaló que "América Latina ha sido sometida al fuego cruzado del proteccionismo y de la deuda, prácticamente ha entrado en colapso, con un deterioro general de la calidad de vida, que ha dado origen a fuertes presiones sociales y amenaza la estabilidad política".

El delegado uruguayo, ministro de Relaciones Exteriores de su país, Enrique Iglesias, señaló en el plenario de la reunión que "el peso de la deuda externa de los países en desarrollo es una amenaza real para la consolidación de los procesos democráticos".

Los fuegos de los pobres del mundo se orientaron en dos direcciones: fijación de precios justos a las materias primas y baja de las tasas de interés nominales, las que representan una carga insostenible para las economías de los países subdesarrollados.

El Presidente de Francia, en un discurso en su mayor parte improvisado ante los delegados, apeló a la buena voluntad de los países industrializados para generar un plan de desarrollo mundial impulsado por los países ricos. "Francia está dispuesta a hacer un examen de conciencia para abrir sus mercados". Mitterrand señaló un tercer aspecto de la crisis que afecta a los países endeudados del mundo: el proteccionismo que practican los países industrializados mientras exigen y practican el librecambismo hacia los países en desarrollo. Como se sabe, los siete más grandes se reunieron en Venecia y acordaron poner freno al proteccionismo. Al parecer, no se trata del proteccionismo de ellos, sino que del tímido de los países dependientes, ya que los EEUU —de acuerdo a un memorándum dado a conocer en la reunión— se negarán a discutir temas que signifiquen "culpar" a los países desarrollados de la suerte de los dependientes.



El Presidente Allende condenó hace quince años las relaciones de dependencia.

El representante argentino ante la conferencia mundial denunció el riesgo real de que se produzca una recesión mundial en caso de que no se encuentre una solución política a la crisis de la deuda externa.

Especialmente reveladores son los datos llegados desde Brasil, donde la revista "Isto" dio a conocer que cerca de un 15 por ciento de la deuda externa del gigante industrial latinoamericano fue generada por la compra de equipos y material especializado que permanece como chatarra y sin uso posible en bodegas de distintos lugares del país. Sarney anunció —por su parte— que la deuda externa de Brasil subirá hasta 1991 a 133 mil millones de dólares. La deuda actual alcanza a 115 mil millones. Entre los materiales comprados irracionalmente figuran equipos ferroviarios, turbinas y equipo para construir 22 subestaciones ferroviarias, entre otros equipos electrónicos y de alto valor agregado.

Es evidente que la solución a los problemas del mundo subdesarrollado no se encuentra en el marco de las políticas que se aplican actualmente y que la crisis tiene una solución política global. Ni la acción de un grupo de ecologistas de EEUU, que asumieron la compra de parte de las obligaciones de la deuda externa boliviana (650 mil dólares), a cambio de que el Gobierno preservara dos millones de hectáreas de tierras en el departamento de El Beni, ni el plan Baker que fue duramente atacado y declarado como "un fracaso" por el presidente del Banco Central de Argentina, tienen la capacidad de resolver los problemas de la deuda.

En un artículo publicado por la FAO en septiembre-octubre de 1971, el Presidente Allende señalaba: "Los países del capitalismo industrial se distancian de los periféricos. Algunos estancan su flujo financiero; monopolizan el transporte marítimo; mantienen barreras arancelarias y de otro tipo para sus productos básicos, manufacturados o no manufacturados; en forma continua fomentan la evasión de capitales de los países dependientes; manipulan en forma monopólica la moneda mundial. Y muchas veces disfrazan esto de ayuda, de favor. En América Latina, por ejemplo, entre 1960 y 1967 salieron al exterior más de 14 mil millones de dólares y los servicios de las deudas superan los nuevos préstamos. Trágica paradoja. Curiosa ayuda es esta".

Los reclamos para reformar el sistema monetario mundial se repitieron en la versión número siete de la Unctad. Sin resultados.

"En el mundo moderno hay una estricta división del trabajo —señalaba Eduardo Galeano en su obra "Las venas abiertas de América Latina"— unos países se han especializado en perder y otros en ganar". Nosotros —en América Latina— somos especialistas en perder. La Unctad número siete lo prueba sin lugar a dudas.

A R

ARGENTINA:

El peligro de golpe sigue presente

● *Los militares argentinos deliberan y amenazan con un "nuevo Campo de Mayo".*



Los militares argentinos discuten y deliberan en los cuarteles. Los acontecimientos de Semana Santa y la posterior aprobación y puesta en práctica de la ley de obediencia debida les ayudó a levantar cabeza luego de la ignominiosa derrota de la guerra de Las Malvinas y el retiro del Gobierno, seguidos de la condena de los Comandantes en Jefe autores de la llamada "guerra sucia". Sin embargo, ni la voluntad política ni las posibilidades de la naciente y recién recuperada democracia argentina fueron capaces de conjurar definitivamente el peligro del golpe de Estado. Los militares argentinos son definidos en la prensa como "el partido militar". Hoy, ese partido se encuentra aparentemente dividido en fracciones que discuten acerca del porvenir argentino. Si el proceso iniciado en la rebelión de Campo de Mayo culminará en un nuevo golpe de Estado y el fracaso del intento democrático, está por verse. Los argentinos no se han librado del peligro militar. Alfonsín no ha sido capaz de reformar, disciplinar o cambiar la orgánica, la doctrina y la mentalidad de los militares.

El 15 de mayo será una fecha muy difícil de olvidar para la conciencia colectiva del pueblo argentino. Ese día la Cámara de Diputados aprobó el proyecto de ley sobre la obediencia debida, que no nace de la voluntad de un pueblo, sino más bien por las presiones ejercidas por las Fuerzas Armadas.

La reacción de los uniformados no se hizo esperar ante el tratamiento de la ley de obediencia debida. De inmediato se alzaron voces contrarias a los puntos que ésta trataba y cuya causa principal de crítica es que se hace —según la óptica militar— una exención de responsabilidades basada en el grado que va de Teniente Coronel hacia abajo.

Otro hecho importante ocurrido dentro de las Fuerzas Armadas argentinas es que precisamente en el momento en que radicales y peronistas, juntamente con otras fuerzas políticas representadas en el Parlamento, debatían sobre la obediencia debida, el cabo de policía Norberto Cozzani —condenado a cuatro años y medio de cárcel por violaciones a los derechos humanos durante la dictadura militar— desistió de ampararse en el principio de obediencia debida para obtener su libertad, pues dijo que "significaría consentir una condena moral".

Cozzani, que es, junto al médico policial Jorge Antonio Borges, el único subalterno condenado por sus crímenes, comparte y representa la posición de la gran mayoría de los integrantes de las Fuerzas Armadas, que creen que en la futura ley se describe al personal uniformado como "verdaderos autómatas, sin voluntad propia, obedeciendo ciegamente órdenes y directrices, sin ningún tipo de discriminación acerca de la naturaleza de sus actos" y eso, ellos, que están imbuidos y compenetrados por la ideología de la seguridad nacional que los guió en la implantación del terror, no están dispuestos a tolerarlo.

UNA NUEVA CONCESION

Desde la asunción del gobierno democrático en Argentina, en diciembre de 1983, se viene postergando el debate concreto y definitivo de qué debe hacer el gobierno con el pasado tenebroso que impuso violentamente la dictadura de los Videla, los Massera, los Viola, etc.

En esta corta historia se pasó por el camino del juicio histórico a los ex comandantes, se modificó el Código de Justicia Militar que logró retrasar con esta variante todos los juicios a militares comprometidos con graves crímenes y, por último, antes del levantamiento de Semana Santa, se llegó a lo que en ese entonces se creía que era el "punto final".

La postura de los uniformados no cambió en absoluto luego de la "supuesta" derrota que les había infligido el pueblo en los sucesos de Semana Santa. Dos días después de que millones de personas salieron a las calles de este país para decirle que no al golpismo, los militares hicieron nuevos planteos y denunciaron un "trato" con el Presidente Alfonsín que al parecer éste no cumplió en un primer momento.

Los observadores especializados han podido determinar que luego del alzamiento militar que culminó con la presencia de Alfonsín en Campo de Mayo, lugar donde se encontraban los rebeldes, se logró reconocer tres posturas bien definidas en el interior de las Fuerzas Armadas. Una minoría que fue la que se rebeló, una gran mayoría que estaba de acuerdo con lo que exigían los rebeldes y que no estuvo dispuesta a reprimir a sus camaradas amotinados —incluso realizó una votación antes de decidir no acatar la orden presidencial— y otra minoría dispuesta a actuar en defensa del sistema democrático, aunque sus directivas eran desatendidas por la tropa que a esa altura hacía caso omiso de la verticalidad del mando y de la "obediencia debida".

Como se puede constatar en las declaraciones del cabo Cozzani, los integrantes de las Fuerzas Armadas en su conjunto no toleran la ley de obediencia debida si esta no va acompañada de un avalamiento político que reivindique como gesta heroica el capítulo más negro de la historia argentina, conocido como "guerra sucia".

Por su parte, un grupo de oficiales de la Marina convocó a una conferencia de prensa para corresponsales extranjeros en el interior del buque escuela Fragata Libertad, donde el secretario general de dicha rama de las Fuerzas Armadas, Oscar Calandria, dijo que todos los oficiales, tanto del Ejército como de la Marina, apoyaban al teniente coronel Rico, jefe de los militares golpistas de Campo de Mayo, y expresó: "Si no hay un arreglo que nos satisfaga, habrá más Campos de Mayo".

Es en este contexto de presiones, planteos y sucesivas concesiones de la democracia argentina a los sectores golpistas, que el pueblo se sigue movilizando concretamente en la búsqueda de la justicia y la libertad, muchos de ellos conscientes de que quieren dejar atrás un pasado doloroso, pero sólo en el marco de que "la impunidad de hoy avalará la impunidad de mañana" a

En Buenos Aires
FRANCISCO MARTORELL

NICARAGUA:

Roto el diálogo entre la Iglesia y el Gobierno

Ambigüedad de Cardenal Obando en el caso de un franciscano asesinado por la Contra causa rechazo del Gobierno. Denuncias hechas por la revista "Newsweek" de EEUU sobre "pagos de la CIA al Cardenal" complican la situación Iglesia-Gobierno.

Después de nueve meses de trabajosas negociaciones para recomponer el difícil diálogo entre el gobierno sandinista y la Iglesia Católica de Nicaragua, la muerte del fraile salvadoreño Tomás Zavaleta ha vuelto a poner prácticamente en punto muerto las relaciones.

El nuevo enfriamiento Iglesia-Estado, que amenaza llegar incluso al rompimiento, se suscitó cuando el arzobispo de Managua, Miguel Obando, puso en duda la responsabilidad de los antisandinistas en el asesinato del religioso.

El franciscano Tomás Zavaleta murió el 3 de julio en la región de Matiguas, Matagalpa, cuando el vehículo que los transportaba hizo contacto con una mina antitanque. El presidente Daniel Ortega desafió públicamente al Cardenal Obando a fijar una posición condenatoria. Dijo: "Esto es indignante. Es un crimen repugnante, y esperamos que el Cardenal Obando se pronuncie claramente señalando al responsable del hecho: el presidente Reagan".

El cardenal Obando respondió, horas después, durante su homilía dominical: "¿Quiénes lo hicieron? Pues, es una pregunta en un mundo confuso, donde la información está tan manipulada. ¿Quiénes? Sólo Dios sabe quién lo mató".

La ambigüedad del purpurado coincidió con la del representante del Vaticano, Paolo Giglio, quien se negó a condenar a los "contras" y opinó que fray Tomás fue "víctima de la guerra".

La reacción del presidente Ortega fue dura y enérgica: "Es lógico que el cardenal hable de esa manera porque es un asalariado de la Agencia Central de Inteligencia (CIA) de Estados Unidos. Son denuncias conocidas que nosotros no hemos publicado sino que salieron a la luz en Estados Unidos. Sólo Dios sabe cuánto dinero le entregó la CIA". El mandatario se refería a la denuncia publicada por la revista estadounidense "Newsweek" contra Obando.



El Cardenal nicaragüense Obando Bravo rompió relaciones con el Gobierno sandinista.

En la perspectiva del diálogo Estado-Iglesia, que había venido hilvanando con habilidad el nuevo nuncio en Managua, Paolo Giglio, Ortega agregó: "Habrá que reflexionar sobre todo esto. Porque es difícil entablar diálogo con quien recibe dinero de la CIA. Lo mejor es tenerlo con los que pagan".

El Papa Juan Pablo II ha tenido una opción preferencial por Miguel Obando, a quien hizo cardenal de Nicaragua. En los últimos nueve meses, fracasada la línea dura de antagonismo y confrontación con el sandinismo, Karol Wojtyla ensayó un cambio de táctica a través del nuncio Giglio, quien llegó a Managua con un currículum lleno de "misiones delicadas". Como una muestra de la habilidad diplomática del nuncio Giglio, suele citarse que fue el artífice del diálogo de la Iglesia patriótica de China con el Vaticano.

De acuerdo con los vaticanólogos, el Papa no renuncia a su política hacia Managua sino que intenta hacerla exitosa por otras vías. Mientras seguía estrechando sus vínculos con el cardenal Obando, había recomendado en los últimos meses bajar el nivel de la confrontación con el Estado e hilar más fino. La clave, en la coyuntura, parece ser una reunión de obispos conservadores de Estados Unidos y Centroamérica, en Panamá, tendiente a definir un "borrador" de documento condenatorio del sandinismo para impulsar en noviembre en el seno de la Conferencia Episcopal norteamericana.

El encuentro, que se llevará a cabo este mes y que viene siendo preparado en medio de un gran secreto, es promovido por dos cardenales conservadores norteamericanos, John O'Connor, de Nueva York, y Bernard Law, de Boston, identificados ambos con la política centroamericana de la administración Reagan. La estrategia de mediano plazo es modificar la posición del Episcopado estadounidense adversa a Reagan.

La reunión preparatoria con los presidentes de los episcopados centroamericanos es articulada por el chileno Mario Paredes, director del Centro Pastoral Regional para Hispanos del Nordeste, en Nueva York, el mismo que presentó al cardenal Obando Bravo a los directivos de la transnacional "W.R. Grace" en agosto de 1984. Posteriormente, Peter Grace —miembro fundador del Comité Americano para el Combate al Bolchevismo (actualmente conocido como Radio Libertad) y creador de "centros de investigación" que operaban como fachada de ex oficiales de espionaje nazis en la "guerra fría"— confirmó haber "ayudado" a Obando. Curiosamente, cuando Obando se entrevistó con los representantes de la "W.R. Grace", en 1984, se hospedaba en la residencia del cardenal O'Connor.

O'Connor, Obando y Paredes volverán a encontrarse en estos días en Panamá. La coyuntura encuentra al cardenal nicaragüense envuelto en el escándalo de la ayuda financiera de la CIA y, ahora, de la confrontación aguda con el sandinismo. Y cuando las audiencias por el Irán-contras vuelven a reanudarse.

ALASEI

con las FICHAS de radio COOPERATIVA es más fácil GANAR

EFECTIVAMENTE, PORQUE CON LAS FICHAS DE COOPERATIVA GANA DOS VECES.

DIGA QUE ESCUCHA COOPERATIVA Y GANE

Cuando lo visitemos en su hogar y le preguntemos qué radio escucha, **DIGA COOPERATIVA,** y de inmediato le entregaremos un cheque para que adquiera, en supermercados, productos para su hogar.

Quédese en **COOPERATIVA** todo el día, porque en cualquier momento, al salir sorteado el número de su ficha, **GANA OTRA VEZ.**

Y AL OIR SU NUMERO 23399 GANE OTRA VEZ

NO BOTE SU CUPON, TAMBIEN VALE.

Cuando le pregunten qué radio escucha... DIGA COOPERATIVA.

Radio Cooperativa
AM STEREO

Defensa de la salud

El gobierno de Ecuador acaba de limitar la importación de plaguicidas y prohibir la entrada de 23 productos agroquímicos considerados peligrosos para la salud por diversos organismos internacionales. La mayoría de estos 23 productos están prohibidos en los propios países que los fabrican. Entre ellos figuran los que integran la lista de la denominada "docena sucia", vale decir, el aldrin, heptacloro, Parathion, BHC y otros. El presidente de la fundación "Natura", de Ecuador, calificó la medida como "muy positiva para la salud de la población y la defensa del medio ambiente".

Colombia: pobreza y miseria

Casi la mitad de la población colombiana —el 44,9 por ciento— vive en condiciones de pobreza, según un informe del Departamento Nacional de Estadísticas (DANE), de Colombia. El estudio indicó que en el país hay 13 millones 250 mil ciudadanos "pobres". Más de la mitad vive en el campo y el resto en las ciudades. Del total de pobres, cinco millones son personas menores de 15 años, "que subsisten en muy precarias condiciones". El gobierno del presidente Virgilio Barco reiteró hace algunos días que la principal meta de su gestión gubernamental es erradicar la pobreza.

El negocio de la guerra

La "Sociedad para Pueblos Amenazados", entidad independiente con sedes en Alemania Federal, Austria y Suiza, denunció en Bonn, capital de la RFA, que "una veintena de firmas alemanas están participando en el mortal negocio de la guerra entre Irán e Irak". El organismo europeo señaló que las principales empresas alemanas que se benefician con la guerra son la "Telefunken", la automotriz "Dailer Benz", las especializadas en la rama de artillería, "Thyssen Henschel" y "Dinamit Nobel". La organización agrega que "la República Federal Alemana es el cuarto suministrador de armas y equipos a la guerra de Irán e Irak", y que, en la actualidad, "miembros de las Fuerzas Armadas de Irak, reciben instrucción en escuelas militares y civiles de Baviera".

"Los contras" de mal en peor

El Ejército Popular Sandinista ocasionó más de tres mil bajas a las fuerzas contrarrevolucionarias en lo que va corrido del presente año, según reveló en Managua un alto jefe militar. El coronel Hugo Torres, jefe de la dirección política del Ejército Sandinista, declaró a la prensa que de las tres mil bajas, 2 mil 800 son muertos y el resto capturados o "contras" que prefirieron deponer las armas. Destacó que el Ejército Sandinista se propone este año "aislar y atomizar tácticamente a las fuerzas contrarrevolucionarias". El coronel Torres reconoció en tanto que durante 1987 el Ejército Popular Sandinista ha tenido 600 bajas.

Ruptura con el pasado

Los italianos, tradicionales bebedores de vino, en los últimos ocho años han aumentado significativamente el consumo de cerveza, sobre todo en verano, al punto que los fabricantes pronostican "un positivo futuro". En 1978, cada peninsular bebía 15 litros de cerveza al año. El año pasado, esta cifra aumentó a 23 litros. Paralelamente, el consumo de vino decreció de 112 litros anuales por persona, hace 10 años, a 87 en 1986. Las fábricas italianas de cerveza han atribuido gran parte del éxito a la campaña publicitaria lanzada por todos los medios de difusión, aprovechando "las debilidades del vino". Hace un año y medio, la adulteración del vino con alcohol metílico provocó la muerte de 20 personas, y los cerveceros aprovecharon la ocasión para realizar una campaña publicitaria con la frase, "al menos sabes lo que bebes"...

La peste del siglo

Con la extensión de dos virus que ocasionan el SIDA, la llamada "Peste del siglo XX", avanza a ritmos acelerados y se estima que por cada caso conocido existen 50 ó 100 en potencia. A esta conclusión llegaron los participantes de un reciente Simposio Internacional sobre el SIDA, realizado en Ciudad de México. La enfermedad se está incrementando a un ritmo del 6.5 por ciento mensual y "está saqueando las arcas de los países subdesarrollados". El Simposio sostuvo que un paciente con SIDA "consume de 70 mil a 150 dólares al año" en servicios médicos.

IWATSU
SISTEMA MULTILINEAS COMPUTARIZADO
SERIE ZT

5.000 SECRETARIAS YA NOS CONOCEN, SEA UD. LA PROXIMA, PIDALE A SU GERENTE UN IWATSU

Su alta calidad y reconocido prestigio no requiere de mayores comentarios.
Su serie Z T en 5 modelos a elección:
Desde 3 líneas externas y 8 extensiones hasta 24 líneas externas y 64 extensiones.



El mundo de las comunicaciones tiene un nombre...
C.J. comunicaciones
AV. L. B. O'HIGGINS 1146 LOC. 7-8-9
☎727355 / Servicio Técnico con 12 años de experiencia



TROPICAL DESPEDIDA

Señor
Juan Pablo Cárdenas
Director Revista ANALISIS
Presente

Señor Director:

Tiempo atrás presentó su renuncia al cargo de Alcalde de Calama quien lo fue por más de un lustro. Según dijo en la oportunidad, lo hizo para preparar su candidatura a diputado, cargo al cual —por ser inferior al de senador— puede pretender, dada su juventud.

Fuerza es reconocer que Luis Pacasse Angulo fue un brillante Alcalde de la Comuna, a cuyas órdenes en un tiempo servimos. Tuvo en los inicios de su gestión un equipo estrictamente profesional, independiente, homogéneo, dado por entero a la causa municipal y el progreso comunal. El desgaste propio del Régimen provocó el éxodo de los más idóneos y se fue incorporando a cargos directivos del Municipio a personeros dóciles, incondicionales e ineptos, provocándose una rotativa que aún no cesa.

No se puede negar que Luis Pacasse tiene innatas cualidades y carisma de dirigente político y que fue, con respecto a sus funcionarios subordinados profesionales, muy respetuoso de las opiniones, lo que es insólito en otros alcaldes que ha habido y los hay aún. Pero tampoco se puede negar que supo inteligentemente aprovechar los beneficios y prebendas del Régimen, usufructuando generosamente de los recursos del contribuyente municipal, revistiendo todo de un barniz de progreso comunal. Como decimos los "antiguos", pruebas al canto, indesmentibles: a) Viviendas funcionarias, acondicionada y reparada en recinto o población militar, con cargo al presupuesto municipal. Aquí no rigió el Estatuto Administrativo, y la Contraloría Regional de Antofagasta, obviamente, hizo "mutis por el foro". b) Con ocasión de la visita del Capitán General, Primer Infante de la Patria, único militar que en la tierra ha derrotado en singular lid a las huestes de los marxistas-leninistas traidores y antipatriotas, irrogó al Municipio, en 1984, un gasto superior a los 400 mil pesos de la época, solamente en montaje del equipo radio-televisivo, pagado a una empresa de Viña del Mar con cargo a los recursos municipales, por sólo una hora de transmisión. c) Nombramientos muy bien remunerados, en escala de rentas elaborada al propósito, para todos los "ejecutivos" de la Corporación Municipal de Desarrollo Social de Calama, en su mayoría salidos de la Secretaría ya mencionada y algunas cónyuges de servidores activos de las fuerzas de orden y seguridad. d) Invitaciones pantagruélicas a "personalidades" de Santiago, para que conocieran la nueva realidad de la comuna y los logros alcaldicios y de cuyos fundados antecedentes hay relación circunstanciada en varios juicios de cuentas seguidos en el Tribunal de Cuentas de la Contraloría General de la República. Todos los invitados disfrutaron de gratos paseos en vehículos municipales, muchos galvanos recordatorios y mejores comidas y cocktails, todos con cargo al presupuesto municipal que sufragan los contribuyentes de la comuna.

En verdad, es interminable la lista de gastos superfluos, simulados y, en muchas ocasiones, distorsionados. Ya los daremos a conocer, con instrumentos irrefutables.

Pero lo que ha colmado la paciencia del ciudadano del Loa ha sido el aprovechamiento, manipulación y dispendio grosero de los recursos municipales en la "despedida" del Alcalde, toda deliberada y previamente planificada como "gesto espontáneo" de la comunidad, en circunstancias que fue un burdo remedo de autobombo, culto al egocentrismo y autopreparadas recepciones de despedida al futuro candidato, con participación sólo de las autoridades regionales, provinciales y locales y de relacionadores públicos y asesores venidos de la capital, para proyectar una imagen que la ciudadanía del Loa muy bien sabe que no es efectiva, cierta y transparente.

Es conveniente, por consiguiente, que en el valle del Loa, los trabajadores, la ciudadanía que habita en tan recordada provincia, reflexionando sobre los índices de cesantía, analfabetismo, pobreza extrema que la agobian, pregunte en su oportunidad al futuro candidato a diputado sobre el recto uso de los recursos municipales a los que contribuye, sobre los funcionarios que los han administrado y de quienes han reparado su maltrecha situación económico-familiar cuando fueron nombrados para servir cargos municipales, con ausencia total de idoneidad, experiencia y conocimientos. Y menos olviden de preguntar al mismo candidato sobre su amistad y vinculación con el fusilado Gabriel Hernández Anderson en toda la época en que ambos ejercían cargos en la comuna. De paso, sería interesante que el futuro candidato a diputado señalara, públicamente: a) Su opinión sobre los asesinados por la Comitiva de la Muerte del general Arellano, en 1973, cuando él integraba la brigada Rolando Matus, en Arica; b) Su opinión sobre el reclamo reciente de los dirigentes sindicales de Chuquicamata contra el nombramiento de la cónyuge de un ex alcalde en un alto cargo de dicha empresa y, c) Si postulará como candidato por Renovación Nacional, Avanzada Nacional o el Partido Nacional, ya que su progenitora Patria y Libertad aparentemente ha desaparecido.

La ciudadanía del Loa tiene el derecho de conocer a sus futuros representantes de la soberanía popular. Es la hora del desafío. Veremos la respuesta, ya que el debate público enriquece y sirve para conocer mejor.

Oliverio A. Fullerton Sobino
Abogado
C.I. 4.294.605-2, RUN
Viña del Mar

SOLIDARIDAD DESDE SUECIA

Señor Director:

Deseamos iniciar esta breve nota, reconociendo el gran aporte que significa para la causa de nuestro pueblo que lucha contra el fascismo, la existencia de un medio de comunicación con la amplitud, decisión democrática y valentía periodística mostradas por ANALISIS en estos años.

Quizás el elemento que más realza en el quehacer informativo de ANALISIS, sea la decisión de abordar la política y lucha de nuestro pueblo contra el fascismo sin exclusiones de ningún tipo y sin conciliaciones vergonzantes que nos huelen a rendiciones incondicionales. Esto lo apreciamos con gran nitidez nosotros jóvenes y valoramos profundamente.

Esta tiene por objeto manifestar nuestra solidaridad para con el director de la revista don Juan Pablo Cárdenas y en general con todo el equipo que allí labora.

Indudablemente es ésta una arbitrariedad más, que unida a los asesinatos, desapariciones, relegaciones, encarcelamientos, torturas, falta de los más diversos derechos, exilios, se constituyen en la vocación y motivo de existencia de la sangrienta Dictadura de Augusto Pinochet.

Los derechos violados en estos trágicos ya casi 14 años, son inmemorables, sin sentido sería confeccionar la doliente lista de ellos, lo que sí vale es asumir con decisión plena nuestro compromiso como chilenos y demócratas, que esto, al más breve plazo, deje de ocurrir para siempre en nuestra querida patria.

Estamos con ustedes, como con cada uno de los que luchan, de las más diversas maneras contra el tirano. Hemos crecido o hemos madurado en el exilio, quizás por injusticias cometidas por el Régimen en contra de nuestros padres, pero mantenemos nuestro vínculo vital con la patria cada día y nos preparamos para reincorporarnos a la patria a continuar junto a todos nuestra común lucha.

Reciban ustedes nuestro saludo y nuestro compromiso de continuar siendo parte de este inmenso y amplio movimiento mundial de solidaridad con la causa democrática del pueblo de Chile.

Grupo Juvenil de
Jóvenes Exiliados
Estocolmo, Suecia, 1987

ENTREVISTA A C. CARDOEN

Señor Director:

En la entrevista al señor Cardoen realizada por su revista en el Nº 181, páginas 34 y 35, se me alude en dos oportunidades con información falsa y tendenciosa. Al respecto quiero aclarar

lo siguiente:

1. No soy ni he sido nunca ejecutivo de Ferrimar. Sólo les hice una gestión en Pakistán como asesor externo hace más de dos años.

2. El señor Cardoen perdió todas las instancias del juicio. Al final perdió por cinco a cero en la votación de la Corte Suprema. Ud. puede verificar esto personalmente en los tribunales.

3. No soy especialista en lucha antiterrorista ni trabajo para FAMAE.

Agradeceré publicar todo esto de acuerdo a mis atribuciones legales.

Daniel Prieto Vial

DESPIDO INJUSTIFICADO

Señor Director:

Muchos familiares y amigos son asiduos lectores de esta respetada y ponderada publicación informativa y veraz. Es por este motivo que quisiera expresar a través de sus páginas mi experiencia y alegría:

Hace 14 meses fui notificado de que se ponía término a mi contrato de trabajo por la Corporación Financiera Atlas S A, donde me desempeñaba como encargado administrativo.

Las razones esgrimidas para este efecto, eran las establecidas en el Art. 14 número 1 del decreto Ley 2.200, esto era por falta de probidad.

Hace sólo unos días atrás, la Juez del Tercer Juzgado de Letras de Punta Arenas, Eliana Ayala, declaró que mi despido había sido injustificado por no encontrarse debidamente justificada la falta.

Sé que esto no reconstruye, ni repara todo el perjuicio moral y económico que significa estar impedido de trabajar durante 14 meses, pero creo que este fallo de la Justicia, es un aliciente para otros chilenos, en su dolorosa búsqueda de lo que les pertenece por derecho.

Tal vez fue necesario, o al menos saludable, aprender así, sufriendo, lo que vale la dignidad.

Junto a la alegría de tener recuperada mi honorabilidad, mi conciencia tranquila y en paz, he tenido el privilegio de sufrir, de conocer en carne propia el dolor de la injusticia y la soberbia de nuestros propios semejantes.

Mi gratitud a la defensa de mi abogado, Mauricio Araneda. Al irrestricto apoyo de mis padres, de mi familia y amigos magallánicos.

A todos ellos mi alegría y gratitud, porque en lo dramático de mi situación, solidarizaron con la razón de mi causa.

Edgar Alejandro Matus Risco
Punta Arenas

ORDEN DE ALTO

Señor Director:

Algunos medios de prensa, y en un reducido espacio, dan cuenta de la dramática muerte de don Alberto F. Mendoza Toro, ocurrida el pasado 27 de marzo a manos de los carabineros de un control caminero, quienes, por no detener el vehículo que conducía, le dispararon ocho balazos, impactándoselos en la cabeza, cuello y tórax, resultando los dos amigos que viajaban a su lado milagrosamente ilesos. Toda esta tragedia sucedió luego que la víctima visitara a sus padres con motivo del Día del Padre.

Ya no tiene importancia mencionar la versión policial sobre lo acontecido, pues este homicidio nos ha causado a todos justa indignación e impotencia y un poco de asombro porque parece que nos están acostumbrando a presenciar estas fechorías que luego quedan en la más absoluta impunidad. Pero existe una Justicia Divina que ya debe estar aplicando su castigo al funcionario que tan valientemente empleó su arma para quitarle la vida a un ser humano por el solo hecho de no detenerse, al audaz caballero del orden que dio de baja a una persona que nada grave había cometido para merecerlo, salvo no obedecer una brutal orden de alto. En este procedimiento no hubo el más leve razonamiento para reaccionar con otras alternativas que permitieran detener al conductor sin llegar a la medida extrema; sencillamente se disparó al bulto con una clara e irracional intención de matar, fue una fría ejecución, no se consideraron otras formas de actuar, que las había y que no vale la pena nombrar ya que esta muerte ha producido una mala impresión de los que tienen a su cargo el orden público.

Estoy seguro de que los que se informaron de este desgraciado suceso, comprenden que tales atrocidades no pueden pasar inadvertidas. Todo lo contrario, deben abarcar extensas columnas en todos los medios informativos para rechazar estas actitudes tan poco civilizadas de detener a los que en alguna forma transgreden la ley. Todos debiéramos denunciar estos atentados contra la vida del prójimo, para que no se conviertan en algo de consumo habitual para los chilenos.

Los que conocieron este caso o están leyendo este breve comentario, quítenle un poquito de tiempo a su descanso, para que también escriban a la prensa o a la radio criticando con energía estos procedimientos cada vez que sucedan, porque, cuando sean 11 millones los que realicen lo mismo, se terminarán las torturas, los apaleos, las prepotencias, los abusos de poder y especialmente estas muertes innecesarias. Medite por un momento que mañana puede ser su propio hijo la próxima víctima o ¿acaso no cree que la vida de un joven bien vale algunas palabras? Quizás las mías resulten muy duras para referirme a esta insensatez y no se acepten para ser publicadas, pero por lo menos he quedado con mi conciencia un poco más tranquila al hacer público mi dolor por un lado y mi rabia por otro.

Carlos Miller Ruiz
C.I. 249.865-5

ELECCIONES EN LA DC

Señor Director:

En su edición Nº 183, sección crónica política, la periodista Alicia Oliva señaló que mi candidatura a la presidencia de la Juventud Demócrata Cristiana se identifica con la postura sustentada a nivel nacional por Ricardo Hormazábal.

Tal como lo dije en todos los debates en que me tocó participar al interior de la estructura de la Juventud, mi posición consiste en respaldar el acuerdo más amplio posible al interior del Partido, basado en la continuidad y profundización de la estrategia desarrollada por el PDC en los últimos cinco años.

Como es obvio, el apoyo a dicha tesis es incompatible con el compromiso con alguna de las candidaturas a la presidencia nacional del Partido.

Eduardo Saffirio Suárez
Vice Presidente Nacional
de la Juventu Demócrata
Cristiana

buen diseño
+ calidad
+ servicio



muebles SUR

atencion especial en nuestros dos grandes locales:
JOFRE 227
PROVIDENCIA 1214

PIDALO EN SU KIOSCO
DESDE EL JUEVES 23

ESPECIAL DE
análisis

Historia apasionante y amena de los hombres y mujeres que cambiaron el curso de la historia actuando desde la sombra. Sus acciones los llevaron muchas veces a la muerte, pero algunos de ellos no fueron responsables de los delitos por los que fueron ejecutados.

LOS GRANDES ESPIAS



Mata Hari

- *Dr. Sorge, el espía del siglo.*
- *Mata Hari, un mito.*
- *Cicero, camarero genial.*
- *La Orquesta Roja.*
- *Kim Philby, doble agente.*
- *El drama de los Rosenberg.*
- *Los espías atómicos.*



Richard Sorge





Ethel y Julius Rosenberg

análisis

M.R.



SEXO:
ESPECIAL SOBRE
EL ORGASMO



EL PODER OCULTO DETRAS DEL REGIMEN

OBISPO JORGE HOURTON: "ME VOY A JUNTAR FUERZAS..."

REDACCION

Carmen Gloria: coraje y entereza

JORGE DONOSO P.

Ha venido desde lejos —aunque es tan chilena como el que más— a darnos una lección de coraje y entereza. De apariencia marcada por el sufrimiento y la brutalidad, tiene una reserva de fortaleza que sorprende y estimula.

Ella es una joven, que en una mañana de julio del año pasado, como lo hicieron muchos chilenos, se aprestaba a participar en una nueva jornada de Protesta en contra de la arbitrariedad y el abuso; contra la muerte y la destrucción; contra el oprobio y la miseria. Que quiso decir, como la inmensa mayoría del país, que era necesario abrir espacios a la libertad y a la esperanza; que quería marchar con los que exigen pan, trabajo y justicia, con los que apresuran el amanecer de la patria.

De pronto se encontró rodeada por los que exhiben la fuerza y la violencia como sus únicos argumentos. Allí, junto con otro joven —que también venía de lejos y era chileno como el que más— sufrió el vejamen y el horror de los peores instintos desatados. Ambos fueron encendidos como una antorcha que se elevaba como una siniestra demostración de lo que ocurre en Chile. Luego, fueron abandonados a su suerte en un vano intento de ocultar este crimen bestial. Rodrigo murió, pero Carmen Gloria sobrevivió. Sobrevivió para gritar su angustia (que es la nuestra) y alzarse como la muestra eficaz y definitiva de lo que está ocurriendo en este rincón del mundo.

Apenas pudo recuperarse de los graves quebrantos de su salud, regresó de la tranquilidad y el cariño que ha recibido en tierras extranjeras para enfrentarse a sus victimarios. Aquellos que quisieron ocultar con la mentira —una vez más— lo deleznable de su proceder.

Aquí se encontró con lo insólito y lo increíble: los que debían investigar los hechos, buscar la verdad y castigar a los culpables, se transformaban en los principales obstáculos para cumplir esos propósitos. Nuevamente: la arbitrariedad y el vejamen.

Pero, una vez más Carmen Gloria se ha sobrepuesto a la adversidad. Contra la prepotencia y el abuso de los que creen que la impunidad los cubrirá indefinidamente, ha logrado dejar constancia de la verdad de los hechos y ha contribuido a entregar las pruebas necesarias para aplicar justicia cuando se den las condiciones para ello.

En esa lucha ha llegado al límite. En este momento, debe preocuparse de recuperar definitivamente su salud: porque su vida y su integridad física son preciosas para la etapa que se acerca, más allá de las vacilaciones y debilidades de los que no debiéramos caer en ellas.

Carmen Gloria ha cumplido fielmente su misión. Su lección de coraje y entereza debe servir para que los demás nos esforcemos con mayor empeño para que este horror termine pronto. Mientras tanto, los que pueden castigar a los que han abusado de su pequeña cuota de poder deben hacerlo. Si no lo ha hecho el Poder Judicial, quizás sea el Colegio de Abogados el que tome cartas en el asunto y sancione moralmente el proceder de los que debieran ser instrumentos de la justicia y son la negación misma de ella. a

REDACCION

El sapo

LAUTARO RIOS A.

Dicen que no hay creatura más hermosa, más gentil y deseable que el sapo. Claro está que en opinión de la sapa. Para el resto de los mortales, no hay animal más horrible y repugnante que el sapo.

De allí que la gente, con certero instinto, le haya venido dando este nombre a un repelente espécimen humano, de ojos ávidos y lengua murmuradora, que ha aparecido subrepticiamente entre nosotros.

El sapo está en todas partes, aunque no se deja ver en ninguna.

Está en la Universidad, en el barrio, en la población, en la industria, en la Administración, en la Junta de Vecinos, en el Cema y, sobre todo, en las manifestaciones y espectáculos.

Adopta los disfraces más increíbles. Unas veces es portero, o es guardia privado, vigilante o nochero; en otras ocasiones se hace pasar por inocente aseador de la ciudad, detrás de su carrito; o es el macilento chofer de una citrola desvencijada; o es el supuesto mecánico que oficia de sapo debajo del capó de un auto en pana; o resulta ser el más entusiasta organizador de una marcha contra algo.

Este es el sapo riflero; el que dispara desde lejos, sin llegar al "cuerpo a cuerpo".

Pero también está el otro, el más despreciable, el sapo con gancho.

En un mundo en que reinan el recelo y el aislamiento, el sapo con gancho se te acerca, te aconseja, te ofrece ayuda y hasta te hace —si se da la ocasión— algún favorcillo.

Luego que se gana tu confianza, que le cuentas tus problemas y le consideras tu amigo, el sapo te saca información; te estruja sin que te des ni cuenta; y no sólo le refieres tus proyectos, sino lo que hacen y lo que piensan tus amigos y parientes.

Y entonces, tú y tu información se convierten en la mercadería con la que el sapo trafica. Y te vende sin escrúpulos, porque para eso le pagan.

El patrono de los sapos debiera ser Judas, el discípulo que entregó a Cristo por treinta monedas.

Yo sugeriría, además, que los sapos acabaran como su patrono. Así quedarían como les encargaron que hicieran su abyecto trabajo: con los ojos bien abiertos y la lengua bien afuera. a

analisis

ANALISIS es una Revista semanal editada por la Sociedad Periodística Emisión Ltda., cuyo Directorio está integrado por:
Ignacio Balbontín, Juan Pablo Cárdenas, Jaime Hales, Patricio Hurtado, Duncan Livingston, Manuel Sanhueza, Carlos Santa María y Belisario Velasco.
Coordinador Editorial: Roberto Celedón.

Presidente del Directorio
Fernando Castillo Velasco

Director
Juan Pablo Cárdenas

Representante Legal
Carlos Santa María

Subdirector
Fernando Paulsen S.

Editor Nacional
María Eugenia Camus

Editor Internacional
Álvaro Rojas

Editor Números Especiales
Edwin Harrington

Redactores
Patricia Collyer, Carolina Díaz, Pamela Jiles, María José Luque, Alicia Oliva, Libio Pérez, Juanita Rojas, Marión Soza.

Corresponsales
José Alcayaga, Ximena Amarales, Iván Badilla, Beatriz Cardoso, Hernán Dragicevic, Roberto Espinoza, Oscar Madrid, Sergio Martínez, Francisco Martorell, Daniel Moore, Fernando Murillo, Cecilia Ross, Jaime Osorio, Marcia Scantlebury, Adrián Ortiz, Hernán Uribe.

Productora
Paulina Mora

Jefe Archivo y Documentación
Juan Alvarez de Araya

Jefe de Arte y Diseño
Rodrigo Squella

Fotografía
Marcela Briones, Miguel Carrasco

Servicios Informativos
Copesa, I.P.S., El Periodista.

Administración
Gerente
Carlos Santa María
Subgerente
Fernando Sapag
Coordinador de Operaciones
Oscar Espinoza
Correspondencia
Casilla 139 - T
Correo Tajamar Santiago Chile
Fono: 2234386
Manuel Montt 425 - Santiago Chile
Suscripciones ANALISIS Fono: 2254807

Chile			
Anual	$ 11.000	(48	ediciones)
Semestral	$ 5.500	(24 ediciones)	
Trimestral	$ 2.750	(12 ediciones)	
Al extranjero			
Anual	US$ 136	$30.000	(48 ediciones)
Semestral	US$ 68	$15.000	(24 ediciones)
Trimestral	US$ 34	$ 7.500	(12 ediciones)

Europa		**$**	**US$**
Anual	(48 ediciones)	40.000	180
Semestral	(24 ediciones)	20.000	90
Trimestral	(12 ediciones)	10.000	45

Impresa en Editorial Antártica
que actúa sólo como impresora.

Jóvenes: clamor de unidad

JUAN PABLO CARDENAS

Las juventudes de los partidos de oposición han planteado a los dirigentes de sus colectividades la urgente necesidad de que se produzcan la unidad y concertación entre todas las fuerzas democráticas. Este gesto de los jóvenes es una de las escasas manifestaciones rescatables dentro de un accionar político cada vez más cruzado por las querellas y el ensimismamiento partidario y que lo único que logra es que el Gobierno avance en la institucionalización de un orden antidemocrático y represivo.

La juventud vuelve a ser intérprete de un pueblo hastiado de dictadura, pero también profundamente herido por la incapacidad de la clase política de sensibilizarse con su drama y actuar sin mezquindades ni sectarismos. No es extraño que este clamor de unidad surja de entre quienes más han sufrido los rigores del Régimen, así como su secuela de horrores contra el país y los derechos humanos. Es natural, también, que este afán unitario venga de una generación que muy poco tiene que ver con el Chile del pasado, del cual muchos no han podido separarse pese a estos catorce años.

Después de todo lo sucedido, parece incomprensible que todavía la oposición aparezca atomizada y reñida. Si hay algo en que la Dictadura ha tenido éxito es en estimular la división opositora, alentando las diferencias e "inflando" a personajes políticos expertos en dividir para que Pinochet siga gobernando.

Lo que se debe entender por fin es que Chile es víctima de la más severa catástrofe de su historia. Que la Dictadura representa un desastre mucho peor que las guerras de nuestro pasado y un daño a las personas y a la economía infinitamente superior a todos los terremotos y otros accidentes de nuestra naturaleza.

Cada vez que el país es azotado por los infortunios naturales somos testigos de la solidaridad y la concertación generosa y fructífera de los chilenos. ¿Por qué, entonces, en el plano político, donde se han sucedido los peores dramas, no acontece lo mismo? ¿Cómo es posible que las víctimas vivan en la reyerta? ¿Cuántas muertes más, cuántos torturados, cuántos hambrientos tendrán que sumarse a las filas de los oprimidos, para que éstos decidan enfrentar juntos la lucha por su liberación?

Ojalá las voces unitarias de los jóvenes tengan algún eco en sus propios partidos. Está visto, más que probado, que la Dictadura gana con un país inmovilizado. Que sólo la convocatoria al pueblo y a la acción social y política amplia, concertada y no excluyente, es el freno a los intentos de perpetuación del Régimen y la única promesa cierta de la democracia y la libertad.

Con la apatía y la división, la Dictadura nos está poniendo la camisa de fuerza de sus leyes e institucionalidad, mediante las cuales ni siquiera los que hoy pueden hablar podrán escaparse de la mordaza.

Los alcances de la exclusión legal

● *Solicitud de ley sobre artículo octavo, a raíz de inserción del PC, abre posibilidad para el deseo gubernamental de obtener una oposición intrasistema estable.*

Las razones específicas para la publicación, en cuatro medios de comunicación, de una inserción bajo el título "Declaración del Partido Comunista de Chile" no son conocidas. Y como cada vez que el PC hace polémica nacional, han abundado los rumores: en algunos círculos de la oposición se señala que era necesario aclarar a los militantes la posición oficial, ante la confusión que pudo haber creado la inscripción y los últimos postulados del "grupo disidente", encabezado por la ex diputada María Maluenda. Es por ello, según esta versión, que el lenguaje usado en la declaración ha sido particularmente duro respecto de las fuerzas del Centro y hacia quienes, en la oposición, han cuestionado últimamente la unidad del PC. Otra versión, vinculada al propio Partido Comunista, señala que la declaración estaba preparada hace bastante tiempo y que correspondía a las conclusiones de un pleno reciente. Y justamente para afianzar la unidad existente —sigue la fuente PC— es que la firman ocho dirigentes públicos, de diversas edades, profesiones y extracción social.

Cualquiera que sea la motivación de esta declaración, el impacto de ella puede llegar a tener una mayor importancia política que el contenido del texto difundido por la Comisión Política del PC. En primer lugar, por su repercusión en el Gobierno. A mediados de junio, el Partido Renovación Nacional solicitó al Gobierno que se legislara y se llevara a la práctica el artículo octavo de la Constitución Política de 1980. Según el artículo primero de dicha Carta Fundamental, "los hombres nacen libres e iguales en dignidad y derechos". Tal cual escribiera proféticamente George Orwell en su libro "Rebelión en la granja" —en referencia a los estados totalitarios—, a medida que pasa el tiempo dicho postulado original es matizado por el dictamen final: "Todos los hombres son iguales, pero algunos son más iguales que otros". Este matiz orwelliano está contenido en el artículo octavo, que priva de los derechos políticos y ciudadanos a toda persona o grupo que propaguen doctrinas "que atenten contra la familia, propugnen la violencia o una concepción de la sociedad, del Estado o del orden jurídico, de carácter totalitario o fundada en la lucha de clases...".

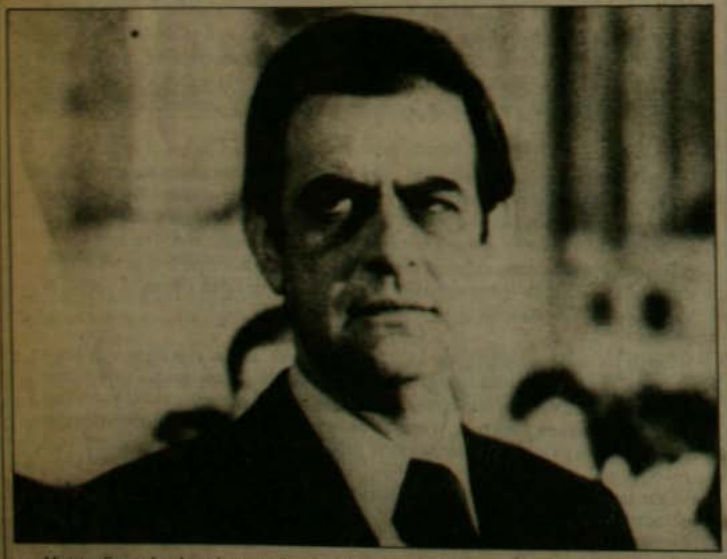

Ministro Fernández dejó obra inconclusa en ley sobre artículo octavo.

UDI Y MDP

Ya en 1985, la Unión Demócrata Independiente (UDI), con Sergio Fernández a la cabeza, había solicitado —y conseguido— del Tribunal Constitucional la declaración de "inconstitucional" para el Movimiento Democrático Popular. Basado en las continuas convocatorias a las jornadas de protesta por parte del MDP y a sus postulados públicos, la UDI consiguió calificar al MDP en un ámbito diferente al resto de la oposición política. Sin embargo, quedó pendiente —siempre en el criterio del grupo político del actual ministro del Interior— una legislación ad hoc que precisara los efectos de una declaración de inconstitucionalidad de este tipo. Es decir, cómo un dictamen como el aplicado contra el MDP afectaba a las personas concretas que lo representaban —o a sus partidos miembros, PC, PS (Almeyda) y MIR— o a aquellas que públicamente expresaran ideas impugnadas por el artículo octavo. La solicitud de esta ley especial fue presentada ahora por Renovación Nacional —coalición que incluye a la ex UDI—, en momentos en que Sergio Fernández acaba de ser nombrado nuevamente ministro del Interior. Y como para todo acto del Régimen contra la izquierda y sus dirigentes éste necesita avalar sus decisiones ante la opinión pública, cuando está "en celo" (buscando víctimas para reprimir) la Dictadura observa lo que se publica en los diarios y revistas, cuando no pautea determinadas entrevistas o crónicas. Es así como Jaime Insunza es expulsado después de una entrevista en "El Mercurio", lo mismo que Manuel Almeyda. Otra entrevista del mismo diario a José Sanfuentes el año pasado, provee a la DC la excusa para acabar con el Comité Político Privado de la Asamblea de la Civilidad y desalentar esta última organización, la que es golpeada por el Régimen sin mayor oposición, proceso que la semana pasada continuaba, al volver la Corte Suprema a declarar reos a catorce dirigentes de la Asamblea.

La última declaración del PC, por la



¿Será la calle la única expresión de los excluidos legalmente?

oportunidad de su publicación y por tener ocho firmas conocidas que la presentan, puede ahora convertirse en el "puntapié inicial" de la nueva legislación pedida por Renovación Nacional. Y donde la inhabilitación de las personas concretas que solicita el partido derechista parta con los ocho firmantes, quienes fundamentalmente pueden ver afectados sus derechos de expresión y representación electoral en cualquier asociación social o profesional.

¿QUE SE BUSCA?

Detrás de la aplicación del artículo octavo no está solamente el deseo de ensañarse contra el marxismo-leninismo, así como por gusto o sobreideologización reaccionaria. Como toda la Constitución, el artículo octavo cumple la función de proteger lo que se considera la "obra del Régimen", su ordenamiento jurídico y, sobre todo, su sistema político y económico. Y a medida que se acerca el momento de la sucesión presidencial y del imperio de los articulados permanentes de la Constitución, se hace necesario para el Régimen implementar las defensas que fueron concebidas explícitamente para que, como insiste Pinochet, "nunca más se vuelva al pasado".

La forma que tomará esa "protección del sistema pinochetista" comienza a avizorarse con las repercusiones que podría tener la implementación legal del artículo octavo. En primer lugar, se crearían —salvo decisiones políticas del Centro en contrario— dos espacios para la oposición. Uno, del Centro y que podría alcanzar hasta los "socialistas renovados", que forzadamente podría pasar a ser oposición intrasistema. Para lo cual se ofrecería una serie de posibilidades formales de "democratización", como escaños en el Congreso y factibilidad de existencia legal. Una parte de esta oposición tolerada ya ha decidido ser intrasistema por opción, antes que la existencia de la legislación para el artículo octavo los fuerce a diferenciarse de aquellas posiciones declaradas inconstitucionales.

El otro espacio político es para quienes, en la oposición, quedan catalogados como fuera de la institucionalidad vigente. Su "castigo" mayor es que, de acuerdo a la Constitución, se impugnan no sólo las personas o grupos que adscriben a los partidos inconstitucionales, sino se prohíbe también la difusión de las ideas y sus expresiones concretas —estipuladas por la ley— que constituyen la naturaleza misma de dichos grupos. Es decir, no es sólo al comunista, por ejemplo, a quien se persigue, sino a cualquiera que difunda públicamente conceptos que impliquen una propugnación de la violencia, que atenten contra la familia o fundamenten una concepción de la sociedad y del estado basada en la lucha de clases.

Se persigue que los partidos de izquierda y sus adherentes se queden sin expresión ni representación electoral alguna. Al tiempo que se inhibe que su representación sea tomada por los grupos permitidos, por reservarse la ley en torno al artículo octavo seguramente la facultad de discriminar individualmente al infractor. De esta manera, se puede dar la paradoja de que una declaración como la del PC, que ha sido considerada —en abstracción del lenguaje empleado— "positiva", por la reafirmación del concepto de lucha de clases y las referencias al caso coreano, como ejemplo de lo anterior, se convierta al mismo tiempo en la culminación de un proceso de exclusión legal.

Esta paradoja quedó manifiesta el jueves pasado, cuando,en conferencia de prensa, seis de los ocho presentadores de la inserción de marras hicieron un llamado de cinco puntos "a todas las fuerzas políticas y sociales democráticas", incluyendo explícitamente al Centro político criticado en la declaración del PC.

¿QUE DEFIENDE EE UU?

Y por si quedaran dudas aún sobre lo que verdaderamente es importante para el real enemigo de la Democracia en Chile —la dictadura neocapitalista como sistema, santificada constitucionalmente—, éstas pudieron tal vez aclararse un poco más con las palabras del Secretario de Estado Adjunto para Asuntos Latinoamericanos, Elliot Abrams, y el subsecretario de Estado Adjunto para América del Sur, Robert Gelbard, la semana pasada, ante un subcomité de la Cámara de Representantes de los EE UU que analizaba una moción de varios congresales de imponer sanciones económicas al gobierno chileno. Ambos funcionarios del Departamento de Estado distinguieron entre su preferencia por un próximo gobierno democrático, a través de un candidato de consenso, y las sanciones económicas que afectaban un modelo considerado un ejemplo para América Latina. Y argumentaron que la encrucijada de Chile consistía en que "tal vez tan temprano como el año próximo, Chile podría dirigirse hacia un gobierno civil completamente democrático o tomar un camino diferente que podría llevar a una creciente polarización, violencia armada, severa represión, y mayor aislamiento internacional". Suena parecido a "democracia o caos", entendida la democracia como lo hace Abrams, Gelbard y la clase gobernante del sistema político chileno, es decir, como la concreción de la obra institucional y su modelo económico. Quizás lo único novedoso que señalan Abrams y Gelbard es su concepción de Pinochet como un bien prescindible. No pocos en la actual oposición se conformarían con ello o tolerarían un sistema creado para dar espacio y cuotas de poder en forma discrecional, incluso a la oposición intrasistema, siempre que este poder no afecte el ordenamiento político-institucional ni el modelo económico.

Para el resto, la alternativa puede ser pasar al otro lado de la raya trazada por la nueva ley que implemente el artículo octavo. El régimen podría así tal vez reducir su enemigo fundamental y visualizarlo más claramente, pero también podría conseguir ampliar quizá su base de tolerancia nacional. Y con ello garantizar una perpetuación resignada.

FERNANDO PAULSEN S.



Parlamentarios europeos en reunión con dirigentes del Partido Demócrata Cristiano chileno.

En el PDC: todo listo para la Junta

Con la realización de Juntas Nacionales en los diversos Frentes y Departamentos, y la elección de directivas y delegados en cada uno de ellos, finalizó la penúltima etapa del proceso eleccionario interno del Partido Demócrata Cristiano.

Recién el sábado 18 se completó la primera fase con la realización de segundas vueltas electorales en siete provincias donde ninguna de las listas había obtenido mayoría absoluta en los comicios del 4 de julio. Al cierre, se desarrollaban las Juntas Nacionales de los Frentes de Trabajadores, de Profesionales y Técnicos y de la Juventud, donde se elegirían directivas y representantes de los respectivos sectores a la Junta Nacional del PDC, el 31 de julio. Igual proceso debían efectuar los Departamentos de Pobladores y de la Mujer.

En el Frente Juvenil, la presidencia la asumió Felipe Sandoval, tal como se esperaba después que su tendencia —la progresista— obtuviera un categórico respaldo en las elecciones de directivas provinciales y de delegados a la Junta de la JDC. En el Frente de Profesionales y Técnicos, en cambio, la situación no estaba tan clara y los primeros cómputos indicaban que el cargo de presidente lo disputaban con una estrecha diferencia de votos los ingenieros Patricio Basso y Juan Carlos Latorre. Ambos se identifican, a nivel nacional, con las líneas de Ricardo Hormazábal (progresista) y Patricio Aylwin (conservadora), respectivamente. Hormazábal y Aylwin representan las candidaturas con mayor opción para suceder en el cargo a Gabriel Valdés en la presidencia de la DC. En todo caso, esto último se va a dirimir en la Junta Nacional partidaria —el 31 de julio— donde, incluso, puede aparecer un tercer nombre para encabezar una postura de consenso, o de acuerdo, que cuente con un fuerte respaldo interno.

Parlamentarios europeos en Chile

La delegación de parlamentarios europeos de partidos moderados y conservadores, que visitó Chile durante la semana pasada, desarrolló una serie de reuniones con la intención de informarse de la situación política nacional. Según el encargado internacional de la Democracia Cristiana, Mariano Fernández, la visita de los quince congresistas "constituye una señal inequívoca de la preocupación de la comunidad internacional acerca de la situación política chilena".

La parlamentaria sueca Margaretha Af Ugglas, indicó, luego de entrevistarse con el ministro del Interior, Sergio Fernández: "Deseamos ver un desarrollo democrático en Chile, no socialista, pero en este momento sólo estamos comprobando hechos".

Los congresistas se entrevistaron también con las principales centrales sindicales, con el director del Registro Electoral, Juan Ignacio García, el Partido Demócrata Cristiano y Renovación Nacional.

Bardón, la política y el '89

Alvaro Bardón, ex presidente del Banco Central y ex subsecretario de Economía, habló el jueves último en un seminario de la consultora "Gémines". Habló sobre "la" proyección del Régimen y lo que haría —"o haría si yo fuera asesor del Gobierno", dijo— en los períodos pre y post '89. Dijo muchas cosas, divididas en "simpáticas", para el período pre-electoral, y "antipáticas, para después".

Inefable Bardón. Entre las medidas "simpáticas" de La Proyección (la escribió con mayúsculas) mencionó que "la propuesta vendedora incluirá más programas habitacionales, nuevas medidas para los más pobres, pensiones asistenciales, asignaciones familiares, una mayor racionalización del sector público sin despido del personal". En general, "un gasto simpático, pero moderado; no habrá rifa de billetes". Las antipáticas quedarían para después. Entre ellas, "vender las universidades, televisión privada, transformar las indemnizaciones por años de servicio en algo que no sea un pasivo para las empresas".

"El Proyecto —dijo luego— será democrático en lo político ("a partir de cómo lo entienden los militares", aclaró); aperturista y libertario en lo económico-social; debe consolidar lo hecho este tiempo, y criticar lo ocurrido antes del '73; dirá que el pueblo quiere orden, libertad y tranquilidad". Y, advirtió, hay "una dificultad objetiva en cambiar el itinerario y al gobernante". Hay una baja posibilidad de acuerdo con otro candidato y, de producirse, no cambiaría esta proyección. Ello, porque "la mayoría no cree en la vuelta atrás" ("lo dicen las encuestas"), porque "a los partidos la elección parlamentaria les resulta irresistible y es probable que se concentren crecientemente en ella". Y porque "la debilidad de las organizaciones políticas facilita el proceso institucional".

Renuncias en el Partido Nacional

Un pequeño sismo se produjo durante la semana pasada en el Partido Nacional, cuando los vicepresidentes Alberto Naudon, Luis Valentín Ferrada y Efraím Friedmann presentaron sus cartas de renuncia a esa colectividad.

La dimisión fue consecuencia de que el plan de trabajo elaborado por ellos para otorgarle al Partido Nacional un verdadero perfil político con una organización más clara, fue rechazado por la mesa directiva que preside Patricio Phillips. Según algunos trascendidos, el mayor impasse lo provocó el nombramiento de Naudon como vicepresidente adjunto, cargo que no aparece en los estatutos partidarios, y su posterior petición de renuncia por parte de Phillips.

Clausurado Consejo Militar

Una serie de materias relacionadas con el funcionamiento del Ejército y las políticas que se seguirán a mediano y largo plazo, se discutieron durante la semana pasada en el Consejo Militar de esa rama de las Fuerzas Armadas.

El Consejo fue presidido por el general Pinochet y reunió a poco más de 30 generales, los que deliberaron sobre las políticas a seguir, las experiencias obtenidas en el campo profesional y otras materias atingentes.

Este tipo de reuniones anuales constituyen el primer paso dentro de un proceso que se da año a año y que continuará en agosto próximo con la etapa de calificación de oficiales, que culmina con las destinaciones para 1988, los ascensos y pases a retiro.

JULIETA CAMPUSANO:

Soy una militante disciplinada



Se siente feliz y llena de energías porque logró lo que anheló durante casi catorce años de exilio, desde distintos puntos del mundo: estar definitivamente en Chile. "Es como si no me hubiera movido nunca de esta casa", dice sonriendo la ex senadora y miembro del Comité Central del Partido Comunista, Julieta Campusano. La relegación en Sierra Gorda, primero, y después en Camiña, en el extremo norte del país,son para ella ricas experiencias en esta larga trayectoria de actividad política que ya dura 51 años.

"Ya me había hecho la idea de que el próximo paso sería la cárcel de San Miguel, junto a Mireya Baltra y las demás presas políticas. Y no me importaba, lo veía con alegría", dice.

El repentino término de la relegación —el plazo de tres meses de esta medida administrativa se cumplía el 12 de agosto— la sorprendió. Sin embargo, no experimentó lo mismo cuando supo, al llegar a Iquique, que el Gobierno interpondría dos requerimientos en su contra. Uno por infringir el artículo 8° de la Constitución y otro por ser firmante, junto a otros dirigentes de su partido, de un documento que apareció publicado en los medios opositores.

"Por ello es que en mis primeras declaraciones dije, y lo repito, que esto es una libertad mezquina, indigna, condicionada, como una espada de Democles sobre nuestras cabezas. Pero muestra también que el nuevo Ministro del Interior no pudo permanecer insensible a la inmensa presión que se hizo en contra de esta medida administrativa, que es la relagación".

● *"María Maluenda no ha tenido recientemente una actitud militante".*

—Diversos sectores políticos —incluyendo opositores— han criticado el documento de su partido donde usted aparece como una de las firmantes. ¿Por qué un documento concita tanta crítica en este momento?

—Yo pienso que los partidos que no están de acuerdo con nosotros tienen todo el derecho a plantearlo... como también es nuestro legítimo derecho dar a conocer nuestros puntos de vista. Nosotros consideramos, honradamente, científicamente analizado, que para terminar con esta oprobiosa Dictadura se necesita la movilización popular. Que el pueblo se rebele, que no acepte cruzado de brazos que se le humille. Que proteste, que salga a la calle a gritar su hambre, que no lo guarde para adentro. Ese es el sentido de la rebelión popular, de todas las formas de lucha. Y la reacción natural del ser humano, cuando se le ataca, es defenderse. Cuando escucho las críticas de otros sectores pienso: ¿cómo es posible que le digan al pueblo que no tiene ese derecho, después que lo han masacrado?

—Una de las críticas que les formulan es que estos llamados no conducen a una salida pacífica y política...

—Bueno, la oposición tiene derecho a discutir, pero en una instancia donde participen todas las fuerzas. El PC, según mi opinión, ha hecho las proposiciones más democráticas, sin dejar a nadie fuera. Sin embargo, ellos hablan de concertar una salida política, pero no nos invitan a la mesa de discusión, nos excluyen. Y es bueno recordar que nosotros no somos una secta, sino un partido responsable que también participó en elecciones democráticas y que tuvo votos y que conquistó conciencias.

—Pero las críticas no sólo surgen de un sector de la oposición, sino de sus propios militantes. La ex parlamentaria María Maluenda expresó públicamente su desacuerdo con este documento...

—María es una persona muy valiosa, a quien conozco hace muchos años. Durante todo este tiempo he respetado mucho el papel que ha jugado. No sé qué problemas habrá tenido, no he podido hablar con ella, pero considero que no tiene una actitud militante con estas declaraciones. La grandeza del PC se ha forjado en la disciplina de sus militantes. La minoría se somete a la mayoría. Y eso está muy claro. Esto que pasa no significa nada en el Partido. Yo lo conozco. He trabajado 51 años en su forjamiento. Vale la pena recordar que en el período de González Videla —también de represión para nosotros— hubo un problema más grave con el secretario de organización, que no aceptó la discusión, y el Partido lo expulsó. Tuve que ir a dar cuenta de esta situación al norte. Y me acuerdo de que un obrero pampino me dijo que fuera honesta y les dijera con quién estaba Lafertte (Secretario General en esa época). Y yo le dije: "Está con la Dirección, con el Partido". Entonces me contestó: "Ni una palabra más. Ahí estamos nosotros". Ese es el sentido de la disciplina y todos sabemos que no podremos ser un partido grande si la perdemos.

—¿Qué hará ahora en Chile?

—Yo esperaré disciplinadamente que se me diga dónde debo trabajar. Las ansias de cambio de nuestro pueblo están ahí, subyacen, y siento que hay que plantear que no se pueden perder las esperanzas. Yo tengo mucha confianza y me siento con mucha energía para seguir golpeando puertas y despertando conciencias, para que, unidos, terminemos con esta pesadilla.

MARIA EUGENIA CAMUS





CONSEJO DE SEGURIDAD NACIONAL:

El Supremo Poder

- *Un organismo establecido por la Constitución de 1980 puede llegar a transformarse en un poder por sobre cualquier institución del Estado.*
- *Si Pinochet pierde el plebiscito, el CSN garantizará que cualquier gobierno que lo suceda quede bajo tutelaje militar.*
- *El CSN también podrá resolver la designación del candidato oficial. Pinochet lleva todas las de ganar.*

Son varias las personalidades opositoras que, integradas a los Comandos por Elecciones Libres, no descartan la posibilidad de que esa movilización se vea abortada y tengan que desdoblar sus esfuerzos hacia un voto "no" en el posible plebiscito que llegue a convocar la Dictadura.

Por su parte, el gobierno del general Pinochet ha insistido "en su voluntad de no variar el camino institucional", lo que en lenguaje claro quiere decir que será un evento plebiscitario el mecanismo usado por la Dictadura para dar continuidad a "la obra construida". Tal intención en los medios gubernamentales nadie la esconde. Algunas semanas atrás, cuando Pinochet modificó su gabinete, muchos coincidieron en rotular como "el gabinete de la proyección" al nuevo equipo ministerial. Algunos dirigentes políticos llamaron la atención sobre este aspecto y agregaron que si esto era insuficiente para entender "que el Régimen pretende perpetuarse en el poder", es necesario recordar que Sergio Fernández firmó —de su puño y letra— la Constitución promulgada en 1980.

Teniendo en cuenta estos aspectos es que algunos dirigentes plantean —como lo hicieron a ANALISIS Sergio Molina y Gabriel Valdés— que es necesario considerar la eventualidad de tener que organizar una campaña por el "no" en el plebiscito. Esta línea argumental lleva a otros sectores —y a veces a los mismos también— a pensar que es matemáticamente posible ganar frente a la alternativa de elegir entre Pinochet y el "no".

Si el plebiscito es ganado por la Dictadura, es claro —desde ahora— que se trataría de la prolongación del Régimen dictatorial. Las dudas surgen —sin embargo— cuando se asume el hipotético caso de un triunfo del "no" sobre el candidato oficial. Según la Constitución del 80 —que contempla esta posibilidad— automáticamente se prolonga por espacio de un año el mandato del actual gobernante, y luego de ese plazo se convocaría a elecciones generales y abiertas. De la situación actual hasta ese momento hay varios otros aspectos y detalles que algunos especialistas intentan dar a conocer y alertar sobre sus consecuencias.

Quizás el más importante de ellos es que en caso de no haber acuerdo en la Junta para la nominación del candidato oficial, dicha responsabilidad recaerá en un organismo cuyo nombre aún no nos acostumbramos a escuchar: el Consejo de Seguridad Nacional.

REGIMEN Y DICTADURA

Según Manuel Sanhueza, presidente del Grupo de Estudios Constitucionales, el Consejo de Seguridad Nacional es el instrumento —junto a las leyes y armas— que hace operacional la idea central de la Constitución del 80: la perpetuación de un sistema autoritario, excluyente y dictatorial.

"La raíz se encuentra en los fundamentos que dieron origen a la institucionalidad del Régimen. Todos los contenidos y la esencia misma de la Constitución del 80 —según Sanhueza— tienen dos pilares sobre los cuales se construye este ordenamiento: la Doctrina de la Seguridad Nacional y un modelo económico concentrador de la riqueza. "Estos dos aspectos se complementan uno a otro —señala el presidente del Grupo de los 24— y, en definitiva, constituyen los fundamentos sobre los cuales se levanta la institucionalidad de la Dictadura".

La Doctrina de la Seguridad Nacional otorga un papel predominante a las fuerzas Armadas al interior de la sociedad; ordena la misma en función de una "guerra interna" contra un "enemigo interno que puede estar en cualquier parte".

Aunque en rigor, durante los últimos tiempos, los teóricos de la contrainsurgencia han desarrollado una nueva concepción global que moderniza y supera a la Doctrina de la Seguridad Nacional y comienza a ser desplazada por la idea del Conflicto de Baja Intensidad (ver ANALISIS Nº 184), la DSN es y continúa siendo uno de los pilares teóricos fundamentales que dieron origen a la Constitución promulgada en 1980. "A las FF AA —según el artículo 90 de la Constitución— le corresponde garantizar el orden institucional, lo cual es una función netamente política", señala Sanhueza. Se les asigna una función, en concreto, para la cual deben "deliberar" e intervenir si fuese necesario. ¿En qué momento y en qué instancia tomar las decisiones? Según la Constitución del 80, sería en el Consejo de Seguridad Nacional, el que deberá estar integrado por el Presidente de la República, los tres Comandantes en Jefe de las FF AA, el General Director de Carabineros y los presidentes del Senado y de la Corte Suprema. En resumen, la mayoría de sus miembros serían representantes del poder militar.

La propia Constitución señala cuáles serán las funciones del CSN, entre las que se cuentan el asesorar al Presidente sobre materias vinculadas a la seguridad del país (léase seguridad interior y exterior), participar en la remoción de los Comandantes en Jefe de las Ramas de las FF AA y recabar informaciones para recomendar medidas. Sin embargo, una lectura detenida indica que el CSN acumula un poder tal que lo sitúa por sobre cualquier otro poder del Estado.

"El Consejo de Seguridad Nacional es el superpoder", explica Manuel Sanhueza". "Imagínese por un instante que el día de mañana no sea Pinochet el gobernante, sino que cualquier civil. Por sobre él estará siempre el CSN, ya que éste tiene por misión representar a cualquier autoridad establecida, puede representar al Poder Judicial y al Poder Legislativo", indica el jurista. Y en el supuesto caso de que cualquier órgano del poder del Estado asuma una posición distinta a la asignada por la Constitución del 80, "no hay que ser muy suspicaz para pensar —señala Sanhueza— que las FF AA dirán que, en virtud de este ordenamiento institucional, en las que ellas tienen el papel de garantes, puedan intervenir y terminar con su autoridad".

Se desprende con cierta facilidad que el CSN no sólo tiene por misión garantizar —una vez que se instale— el cumplimiento de los aspectos centrales de la Constitución, sino también —y fundamentalmente— garantizar "la proyección del Régimen". Y cuando los personeros de la Dictadura se refieren al tema lo hacen distinguiendo con claridad que, en un futuro impreciso aún, el Gobierno puede asumir variadas formas: podrá ser civil, militar o cívico-militar, pero la esencia del Régimen seguirá siendo la misma. Podrá cambiar la forma de gobierno pero no el Régimen, podrá terminar la Dictadura en su actual forma y hasta podrá salir Pinochet, pero el Régimen autoritario y dictatorial que establece la Constitución permanecerá. Y si las FF AA son las garantes de que eso sea así, el Consejo de Seguridad Nacional es el mecanismo concreto para su realización.

UN EJERCICIO NECESARIO

"El Consejo de Seguridad Nacional puede ser convocado e instalado en cualquier momento. No necesitan tener la totalidad de los miembros que se establece en la Constitución, y como el presidente del Senado no existe, éste puede ser reemplazado por el presidente del Consejo de Estado", enfatiza Sanhueza, agregando que Miguel Schweitzer difícilmente se negará a asumir una decisión de esta naturaleza, ya que él preside un organismo asesor del Presidente Pinochet y cuya dirección es de su absoluta confianza. Existe además un precedente que se estableció al integrarse el Tribunal Calificador de Elecciones sin la participación de representantes de las cámaras legislativas, ya que éstas no existen. Un ejercicio de política-ficción muestra que, si la Junta no llega a un acuerdo unánime para designar el candidato para el plebiscito, esta decisión recaerá en el CSN; así lo establece al menos la disposición transitoria vigesimoséptima de la Constitución.

Según esta disposición constitucional —y de acuerdo al mecanismo que establece el articulado transitorio decimoséptimo—, "la elección la efectuará el Consejo de Seguridad Nacional por la mayoría absoluta de sus miembros, integrándose a él, para este efecto, el Contralor General de la República".

¿Cuál es la correlación actual? Los miembros plenos del CSN serían el general Matthei, el almirante Merino, el general Stange, el presidente del Consejo de Estado Miguel Schweitzer, el presidente de la Corte Suprema, Rafael Retamal, el Contralor, Osvaldo Iturriaga, y el propio Pinochet, como Presidente (por decreto) y como Comandante en Jefe. Cualquier suma que se haga siempre Pinochet tendrá mayoría absoluta. Más aún, Rafael Retamal deberá dejar el cargo de presidente de la Corte Suprema en el transcurso de 1988 y aun cuando Pinochet pierda el plebiscito, tendrá el tiempo suficiente —un año completo— para nombrar todos los futuros miembros del Consejo de Seguridad Nacional, los que podrán garantizar el desarrollo de un proceso hasta ahora inédito en Chile: el pinochetismo sin Pinochet.

LIBIO PEREZ Z

EVALUACION POST-TEMPORAL:

Los frutos del "Modelo"



El flamante ministro de Economía, brigadier Manuel Concha, salió con que "la forma más eficiente" de controlar la especulación es que los consumidores no consuman. El titular de Obras Públicas, general Bruno Siebert, habló de "revisar la bondad de los proyectos en ejecución", y que ¿esta vez sí? "se adoptarán las medidas que propongan los especialistas". Y el general Patricio Sette, subsecretario de Desarrollo Regional, definió que el 2 por ciento constitucional "no es una bolsa de dinero que se saca de cualquier parte" y que según "el Presidente no es necesario declarar zona de catástrofe", por lo que cada Ministerio flotará con su propio salvavidas.

Eso dijeron las autoridades encargadas de dar la cara oficial por esto del temporal. Y en los mismos frentes se resumía —los días recientes— el grueso de las críticas de organizaciones y especialistas: una especulación que rebrotó con el desabastecimiento y persistirá por la menor producción agrícola afectada; la cuantía de la destrucción parcial o total de caminos, puentes, viviendas, canales y otras obras de riego, y la forma cómo el Gobierno decidió enfrentar la catástrofe.

Cuarenta millones de dólares es el calculo que circula en el Ministerio de Obras Públicas por el daño en 34 caminos erosionados o socavados y 50 inundados, los 14 puentes "colapsados" o perdidos en su totalidad, más otros 50 recuperables si se reparan sus accesos. Pero este balance no incluye las mil 207 viviendas destruidas por las aguas, ni las 4 mil 458 que el mismo Gobierno dice sufrieron deterioros de diversa magnitud. Tampoco hasta fines de la semana última el Ministerio de Agricultura sabía cuánta fue la superficie cultivada que resultó inundada, ni menos el impacto que ello tendrá sobre la producción de los meses próximos.

Sin embargo, algo avanzaron las estimaciones de dirigentes agrícolas: se habría perdido un 40 por ciento de las hortalizas, del trigo y otras siembras de invierno entre las regiones Cuarta y parte de la Séptima, también vastas áreas de frutales, terreno agrícola cuya capa fértil fue arrastrada por las aguas, más una lenta —y costosa, aclararon— reparación de las tomas, bocatomas y canales de riego afectados.

ALZAS: ACTUALES Y FUTURAS

En lo inmediato el corte de caminos y dificultades de abastecimiento generó una especulación que en Santiago elevó el kilo de papas hasta los 80 pesos, en cinco por ciento la carne y leche y entre 30 y 50 por ciento las zanahorias, acelgas, betarragas y cebollas. En La Vega capitalina estas alzas fueron admitidas "pero nunca tanto como en los supermercados", se dijo. Los industriales de la carne atribuyeron la suya al menor suministro. Y el Instituto Nacional de Estadísticas, que declinó revelar sus encuestas de precios de los días recientes, aseguró que éstos "tenderán a recobrar sus niveles originales, aunque en menor medida en los negocios de barrio".

Estos precios que subieron con el temporal y bajaron, "pero nunca tanto", después del mismo, lo probable es que sufran nuevas alzas cuando llegue la primavera, y con ella la menor producción de estos cultivos afectados. Total, "estamos en mercado libre", según recordó Dirinco. Aunque el presidente de la Asociación de Defensa del Consumidor, Luis Sánchez, dijo "no entender cómo esa entidad elude las responsabilidades que la misma ley 18.223 le permite ejercer".

CUESTION DE CRITERIOS

Aparte de estas dos caras mostradas por la política oficial para enfrentar el desabastecimiento y las alzas, hay otra crítica frontal: ésta apunta al "criterio economicista" aplicado en obras públicas. Ella llevó a "El Mercurio" a destacar la opinión de un ingeniero hidráulico: "Con lo gastado por los daños ocasionados con las crecidas ya podríamos haber construido buenas defensas".

Rodolfo Saragoni, presidente de la Comisión de Obras Civiles del Colegio de Ingenieros, precisó que este último temporal no tuvo las crecidas observadas en los del '82 y del '86. Fue sí más persistente. Pero, como el del año anterior, afectó las mismas regiones Cuarta a Sexta. Y, en cambio, "el problema económico ha sido mayor. Creo, sencillamente, que el Ministerio de Obras Públicas (MOP) pensó que lo del '86 no se repetiría en diez años más; así, no había apuro".

En lo referido a puentes, caminos y defensas fluviales, el problema es de fondo y se arrastra de largo tiempo. Respecto de los primeros, por ejemplo, dice que se han aplicado parámetros extranjeros para estimar la capacidad de socavamiento que adquieren nuestros ríos en sus crecidas máximas. "Bajo el primer criterio puede ser aconsejable una fundación (base) de tres metros de profundidad, y los costos suben al doble si aquella aumenta a 6 metros".

Esta "economía de costos" se traduce en puentes más cortos que lo requerido por el ancho del río, o bien en cepas (soportes intermedios) que no conside-

ran plenamente la capacidad de socavamiento de los caudales en sus crecidas máximas. Precisa Saragoni: "Gran parte de los puentes chilenos tiene fundaciones a profundidades inferiores a las aptas para nuestros ríos". Ello explica el derrumbe de tramos de hasta 60 metros en muchos de los viaductos destruidos esta vez.

"En cierta medida —admite— el MOP acogió algunas de nuestras recomendaciones". Pero a la hora del balance global, siguen utilizándose gaviones, aun cuando "el enrocado o la canalización son la solución definitiva"; no se retiraron obras que obstaculizan el cauce del Mapocho; en otros ríos, "las protecciones son insuficientes, incompletas o fueron pospuestas después del terremoto del '85; no se ampliaron los colectores para recoger las aguas del desborde de canales, y la "municipalización" permite que cada alcalde culpe al que está río arriba (o abajo), careciéndose de un organismo que coordine todas las defensas fluviales.

En Colina, sus pobladores denunciaron que los gaviones puestos por el municipio estaban en ángulo de 90 grados (deben situarse en 45 ó 60 grados), convirtiéndose antes en un obstáculo para el río que en una protección contra sus crecidas. Y en La Calera se permitió el tránsito vehicular (y los curiosos) aun después que el caudal del Aconcagua superó el límite de "revancha" (distancia entre el borde del puente y la altura máxima del río). Saragoni, de nuevo: "Es obvio que este tipo de especificidades las maneja el MOP, pero no cualquier municipio".

El programa de protección fluvial, puentes y caminos estaba atrasado, dice. Bien. Pero ¿por qué? El MOP parece atado de manos ante tanta calamidad y un presupuesto que, si bien mayor al del 86, no recobra aún el nivel de tiempos normales. La explicación radica en el "super-Ministerio de Hacienda", que post-temporal ordenó a sus hermanos menores limitarse a "re-asignarse presupuestos". Así, volverán a "chutearse" obras en otras regiones para reponer los daños de la zona central.

Los motivos del ministro Büchi frente a las inversiones del MOP son los mismos por los que ahora soslayó aplicar el 2 por ciento constitucional. Humberto Vega, ex director del Presupuesto: "El artículo 18 de esta Constitución obliga a proveer fondos para estas eventualidades. Estimo hay una responsabilidad política del Ministro si no lo hizo". En rigor, hay cierta lógica en todo ello. Porque contemplar ese gasto (eventual) implicaba elevar el déficit convenido con el Fondo Monetario. Distinto —claro— piensan los 106 mil damnificados.

NELSON SOZA MONTIEL



Alimentos: los misterios de Odeplan

OSCAR TRONCOSO (*)

Una vez más los tecnócratas del Gobierno Militar nos sorprenden. "Mejoró el consumo de alimentos en los últimos años, señala Odeplán", tituló el diario "La Nación" a tres columnas en su edición del 12 de julio. Afirma que un "completo estudio" revela un aumento en la disponibilidad de calorías y de proteínas en el consumo de los chilenos.

A quienes trabajamos en organismos no-gubernamentales, y que además estamos ligados a la investigación de la situación alimentaria del país, nos asalta una necesidad casi visceral de dar vuelta la página y leer la sección de deportes. Pero no lo podemos hacer, aunque esa reacción la tiene la mayoría de los chilenos y en especial quienes sobreviven malamente en las poblaciones marginales de nuestro país. Para ellos escuchar esto, mientras toman tecito, constituye una burla más de la Dictadura.

Entonces, ¿qué hacer? Llamamos a Odeplán para pedir un ejemplar del mentado estudio. Una amable señorita nos informa que no está disponible para el público y —a cambio— nos ofrece los resultados de la investigación (los mismos que aparecen en los medios de comunicación). En concreto: imposible evaluar cuál es la metodología que aplicaron para concluir tan positivos e increíbles cálculos.

Sólo nos queda insistir de la manera más sucinta en nuestras cifras y presentar nuestros pasos metodológicos:

1.- Una evaluación de la situación alimentaria de un país tiene que incorporar diversos factores. Entre los más relevantes: considerar la disponibilidad total calórica y proteica por persona y el número de familias que tienen un ingreso suficiente para comprarlos.

2.- Con una metodología desarrollada por el INTA (Instituto de Nutrición y Tecnología de Alimentos) y reacondicionada por el GIA (Grupo de Investigaciones Agrarias), basada en las disponibilidades calóricas y proteicas de nueve grupos de alimentos que a 1980 representaban el 88 por ciento de la disponibilidad calórica y el 89 por ciento de la disponibilidad proteica, llegamos a conclusiones que contradicen las de Odeplán:

En 1986, el consumo de calorías era de 2 mil 165 unidades diarias por habitante (2 mil 620 según Odeplán), y un 12,2 por ciento inferior a las disponibles en 1985. En el mismo año 1986, el de proteínas era de 56 unidades diarias (83 según Odeplán), representando un 17 por ciento menos que en 1985. Si comparamos las cifras de 1986 con las del período 1972-1973, estos déficit se duplican.

Sólo a manera de ejemplo recordemos que entre 1969-1971 Chile era considerado, según los cánones internacionales de la FAO y la OMS, como un país de "suficiencia plena" en consumo de calorías y proteínas. En cambio, entre 1979-1981 se lo considera país de "riesgo" y es la única nación de la región que desciende de la primera a la segunda categoría en 20 años.

3.- Por último, nos preguntamos: ¿Tienen las familias ingresos suficientes para comprar los alimentos que necesitan? ¿La distribución del ingreso en los últimos años ha sido equitativa?

No son muchos los estudios sobre el tema. Según cifras de las encuestas de presupuesto de los hogares del INE y de Ilades, entre 1968 y 1983, el 40 por ciento más pobre de la población ha disminuido su ingreso a la mitad; el 40 por ciento de ingresos medios lo rebajó en más de un tercio, mientras el 20 por ciento más rico aumentó sus ingresos en 21 por ciento.

Nuestra conclusión de todo ello es que el deterioro en el consumo alimenticio y la mala distribución del ingreso han generado un desigual acceso de la población a los alimentos que afecta crecientemente a los sectores populares. Estos últimos no necesitan de tantas cifras para saberlo: han sentido en el estómago la política económica de la Dictadura, aplicada por los mismos que hoy sacan del sombrero estos indicadores.

(*) Economista del Grupo de Investigaciones Agrarias de la Academia de Humanismo Cristiano.

INTEGRACION ARGENTINO-BRASILEÑA:

La "gauchada" del siglo XXI

La secular rivalidad argentino-brasileña por el predominio regional parece haber quedado definitivamente sepultada tras la reunión de mediados de julio entre los presidentes Raúl Alfonsín y José Sarney. Lo dijo este último en el cuarto encuentro con su colega en apenas año y medio: "En vísperas del siglo XXI no hay lugar para proyecciones hegemónicas ni autarquías". Y Alfonsín precisó que detrás de la integración económica existe "un gran proyecto político".

Especialistas de ambos países y expertos chilenos que siguen atentamente la trayectoria del Programa de Integración y Cooperación Económica, suscrito el '86 y ampliado este mes, advierten que se trata de "un hecho histórico para Latinoamérica". Porque apunta no sólo a complementar sus economías y desarrollar su comercio bilateral con tratamiento aduanero preferencial, sino a coordinar intereses frente a la banca extranjera y terceros países.

Los protocolos firmados el año pasado y extendidos este último mes buscan fomentar empresas binacionales; rebajas y compensaciones en el intercambio de bienes de capital; la creación de "el gaucho" como una moneda que sustituya al dólar entre sus transacciones; integración y cooperación en las áreas nuclear, automotriz, aeronáutica, energética, petroquímica; nuevas regulaciones que facilitan el transporte terrestre y marítimo; políticas de abastecimiento común de alimentos y de provisión a largo plazo de trigo a Brasil.

El "corazón" de estos acuerdos lo conforma el intercambio de bienes de capital, que claramente favorece a Brasil por la mayor calidad y dimensión de su industria pesada. Al buscarse la eliminación de barreras aduaneras para 600 productos, ello obligará a compensaciones por parte argentina. Esto y el proteccionismo del país amazónico serán de hecho las dos mayores dificultades en el camino de la integración.

CAMINO DIFICULTOSO

Augusto Aninat, economista del Centro de Estudios del Desarrollo (CED) y con vasta experiencia en este campo (Pacto Andino, Acuerdo General de Aranceles, Mercado Común Africano), dice que "la fuerte voluntad de Sarney y Alfonsín —ambos con ideario muy similar— impuso este programa, con el respaldo de sus empresarios. Pero cuando la armonización de políticas económicas llega a cierto grado, requiere 'saltos' que nunca pudieron darse en otras experiencias: casos de los Mercados Común Europeo y Africano y de la Alalc".



Presidente brasileño José Sarney: artífice de una integración preocupante para Chile.

Similares advertencias formuló meses atrás Oscar Camilión, ex ministro de Relaciones Exteriores argentino y ex embajador de su país en Brasilia. Constató que son muchas las diferencias entre ambas naciones y que la brecha aumentó de tal modo, que hace 25 años ambos mercados eran iguales, y "hoy el brasileño es mínimo cuatro veces mayor". Esto obligará al país trasandino a una fuerte inversión. Para Aninat, aspectos como el proteccionismo, la alta inflación y los programas de "ajuste" ya crearon algunas "posiciones contradictorias, como la integración de las plantas Ford (argentina) y Volkswagen (brasileña)".

De allí que para el economista del CED lo más importante es el "gradualismo" con que ambos gobiernos entienden esta integración. "Precisamente para no caer en metas ambiciosas y posteriores fracasos, como ocurrió con la Alalc y el Pacto Andino".

Raimundo Barros, profesor de Derecho Internacional Económico en la Universidad de Chile, recalca que, en su primera etapa, "este aprovechamiento mutuo del mercado y la programación de algunos sectores específicos busca el equilibrio comercial; la utilización del poder de compra estatal en beneficio mutuo, y una inevitable especialización productiva a largo plazo". Pero llama a no crearse falsas expectativas: "Es un esfuerzo de cooperación binacional y no multinacional. Sostener que estos instrumentos están abiertos a la adhesión de otros países no pasa de ser retórica", remacha.

AISLAMIENTO CHILENO

Y aquí radica el potencial problema para Chile, que al menos en la última década explotó en su favor la rivalidad argentino-brasileña. Augusto Aninat estima que el efecto sobre nuestra economía dependerá de las preferencias arancelarias que decidan ambos. Pero "está claro que las acordadas entre ellos no serán otorgadas a nosotros, obligando a negociar nuevos tratamientos y ofrecer algo a cambio". Para el equipo criollo, el margen es estrecho: no puede bajar del 20 por ciento establecido por el GATT (Acuerdo General de Aranceles); en cambio, Brasil y Buenos Aires tienen barreras más altas, por lo que la rebaja será también mayor.

En el corto plazo, todo lo anterior podría repercutir en que el cobre elaborado exportado a Argentina o las frutas vendidas a Brasil sean desplazadas por productos generados entre ellos mismos.

Mal que mal, precisa Aninat, este deseo de evitarse problemas con países más pequeños motivó que no se incluyera a Uruguay en el programa de integración. "Creen bastarse mutuamente", apunta. Y lo demuestra su intercambio comercial que creció en cuatro veces los últimos cinco años, llegando a un estimado de 2 mil millones de dólares en 1987. Este "factor de desplazamiento y atracción", como lo denominan los especialistas, pesará fuertemente en las exportaciones de Chile a ambas naciones.

Otro tanto ocurrirá con el —todavía mayor— debilitamiento político y económico chileno en el plano internacional. Barros advierte que "de proyectarse al exterior una auténtica política coordinada de ambos países, será relevante su capacidad negociadora en las negociaciones pendientes con el GATT, el Fondo Monetario y otras instancias". Aninat entiende que este nuevo núcleo de integración a futuro podría incorporar a otras naciones. Pero con el requisito fundamental ya definido por Sarney y Alfonsín: "Tener regímenes democráticos".

NSM

MUERTES DE PIRQUINEROS:

El costo de un bajo precio



Baldomero Lillo en "Subterra" habló de la fatídica sirena existente en cada poblado minero refiriéndose a los accidentes que entonces sucedían en las grandes compañías carboníferas. El pito y el peligro —centenarios— no han desaparecido: sólo se trasladaron a los "pirquenes", esos socavones que con explotaciones casi ptimitivas proliferaron en la zona de Arauco y Concepción tras el despido de diez mil mineros desde la Empresa Nacional del Carbón (Enacar), allá por los años '78 y '79.

La sirena sonó al menos 20 veces este año en esa zona azotada por una alta cesantía, altos niveles de pobreza, y donde a falta de alternativas mejores y más seguras, a muchos de los despedidos —y jóvenes— sólo les queda volver a lo que siempre hicieron. Los dos rescatados con vida desde una mina de Coronel habían laborado 20 años en Enacar. También lo hicieron varios de los seis ahogados el jueves último en otro pique apenas distante 80 metros del anterior, y 50 horas después. Y lo mismo ocurrió con los 26 muertos del año pasado: salieron de las minas Lota, Schwager, Colico, Trongol o Lebu.

En definitiva, apunta Juan Enrique Morales, presidente del Instituto de Ingenieros de Minas, gran parte de los cinco mil mineros que hoy laboran como "pirquineros", "chinchorreros", "poceros" o "lavadores" fueron obreros de las minas que hoy integran la empresa estatal. Y los accidentes podrán darse tantas veces "como lo siga permitiendo la insensibilidad del país y sus autoridades".

La realidad de los pequeños mineros del carbón se debate en un círculo vicioso con muchos intereses en un negocio rentable (sus costos son de 15 dólares promedio la tonelada, contra 60 de Enacar) y pocos interesados en la seguridad de quienes laboran en ella. La empresa estatal paga hasta siete mil pesos por tonelada limpia a los "intermediarios", pero éstos ofrecen entre dos mil 800 y cuatro mil a los "pirquineros". Según Morales, aun estos últimos precios "permitirían a los dueños de minas hacer inversiones mínimas para disminuir el riesgo. Pero no lo hacen porque el poder comprador de Enacar es inestable".

A lo anterior se suma el que todas las faenas operan en terrenos de la empresa estatal: no hay propiedad ni un arriendo que garantice un período razonable para recuperar lo invertido en "seguridad". Así, "una mina para 500 toneladas-día cuesta seis millones de pesos, pero no considera obras como la 'revuelta' (galería adicional para que circule el aire), esenciales, pero que simplemente no se hacen".

No todo es responsabilidad de Enacar —que ante los 26 muertos del '86 sólo ofreció "cursos de capacitación por orden ministerial—". Tampoco del Servicio de Geología y Minas, organismo que debería velar por la seguridad de estas y otras faenas y que en Concepción cuenta con apenas dos funcionarios, y en todo el país 5 inspectores para controlar más de cuatro mil empresas mineras. Juan Enrique Morales opina: "Hay aquí toda una política orientada en función de una competencia que para algunos es sinónimo de eficiencia y para muchos de explotación".

Ejemplos sobran: "Chilectra —denuncia Juan Enrique Morales— compra a vil precio el carbón directamente a los productores, para no adquirirlo más caro en Enacar. En último término, lo hace en función de una política oficial que implica obtener algo a bajo valor con un alto costo social".

Alamiro Guzmán, viejo líder minero y hoy secretario de la respectiva Confederación, constata, dolorido, que "Enacar despidió gente en función de la misma eficiencia por la que hoy negocia con ella". Para el dirigente, primero que nada "la empresa debe absorber a los obreros cesantes, porque tiene infraestructura para ello; después, vienen los créditos y la asistencia técnica".

También desde el '86 el Instituto de Ingenieros de Minas presiona por una política similar a la aplicada para fomentar la pequeña minería del oro, que incluya capacitación, créditos. Una acción de fomento y protección a esta actividad, donde participan intendencias, empresas y otras instituciones públicas. Una de sus propuestas concretas fue contratar cinco ex trabajadores de Enacar para desempeñarse en terreno como asesores de los "pirquenes". Se requerían apenas 150 mil pesos mensuales para ello: "La autoridad nos respondió que no había plata".

Dirigentes de la Confederación Minera viajaron este fin de semana a la zona del carbón. Allá y en Santiago promoverán una comisión amplia —incluso integrada por representantes de la Organización Internacional del Trabajo (OIT)— que investigue el problema de fondo. También el ministro de Minería envió a su subsecretario. Morales es escéptico: "Lo más probable es que haya nuevos anuncios para tranquilizar la conciencia".

N.S.M.

SECUELAS DEL TEMPORAL:

"El problema no es la lluvia sino la miseria que vivimos"

- *Numerosos testimonios de pobladores denuncian irregularidades en albergues municipales.*
- *La ayuda principal a los damnificados provino de la Iglesia y organizaciones sociales.*

"Una señora de Conchalí se quejaba de que no había sido considerada como damnificada por las autoridades municipales, porque no tenía todas las piezas de su vivienda anegadas. Por esta razón se le negó la ayuda. Esa persona no entra en el listado oficial de damnificados".

El relato de la asistente social de Cáritas Santiago plantea una interrogante necesaria de responder. ¿Qué criterio es el que se utiliza para considerar a una persona como "damnificada"?

"Los pobres, con un día que no pueden salir a la calle a vender 'super ocho', se convierten también en damnificados, ya que se quedan sin comer ese día", es la respuesta de Javier Gómez, jefe de programa de alimentos de Cáritas Santiago.

Por su parte, los dirigentes del CUP (Comando Unitario de Pobladores) resaltaron la necesidad de precisar entre damnificados y afectados por este reciente temporal. "Si consideramos que en este país es mucha la gente que vive al día, que trabajan recolectando o vendiendo en las calles, estacionando autos o inventando las formas de comer mañana, un temporal como el de este año o como el de los años anteriores, les anega no sólo sus casas, sino también la posibilidad de comer al día siguiente". Es por esto que tanto dirigentes del CUP como personeros de Cáritas y de la Vicaría, creen que una cifra oficial que sobrepasa los cien mil damnificados, perfectamente puede significar que el "total de afectados, de gente que requiere apoyo y ayuda, esté entre las quinientas o seiscientas mil personas".

LA AYUDA QUE SE HIZO ESPERAR

En situaciones difíciles, como la recientemente vivida, la ayuda siempre es insuficiente. Cuesta también que ésta se entienda como un derecho y no como una forma de mendicidad. Lo dramático de la situación vivida por los damnificados y afectados por este reciente temporal exigía de una acción inmediata. Lo ideal hubiese sido que todos los organismos, tanto públicos como privados, en una situación de emergencia se coordinaran. Pero estamos lejos de vivir una realidad ideal. La ayuda se expresó en tres formas diferentes, y a veces enfrentadas. Una, fue la ayuda oficial, que se canalizó vía intendencia y municipalidades, que significó el reacomodo de algunos presupuestos que se traspasaron a bienes y/o alimentos y algunos materiales de construcción que se habrían distribuido vía municipios.

La segunda fuente de ayuda, y sin duda la más efectiva, fue la que llegó por el lado de la Iglesia.

El tercer eje de ayuda provino de las mismas organizaciones poblacionales, que contaron con la solidaridad de algunos sectores políticos, colegios profesionales y algunas organizaciones sociales.

"Nosotros no queríamos que la gente recurriera a los albergues parroquiales, porque en primer lugar estos no cuentan con las condiciones suficientes y sobre todo porque si la gente se albergaba en

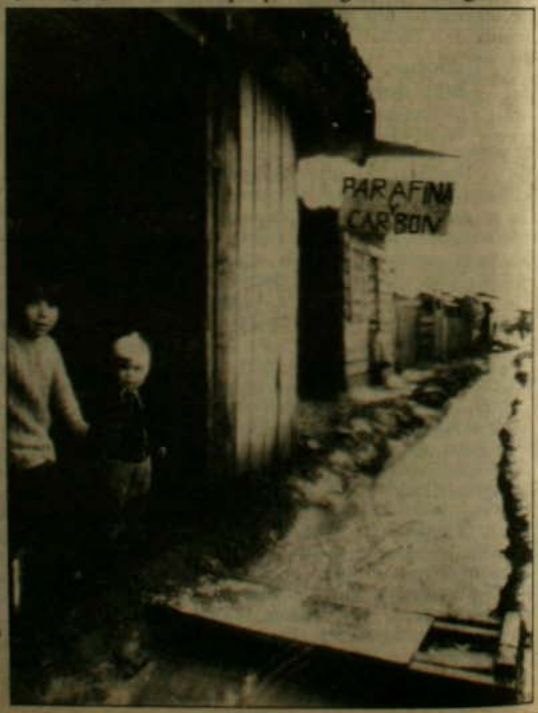

¿Qué criterio se utiliza para considerar a una persona "damnificada"?

parroquias o capillas implicaba que las autoridades municipales se desentendían totalmente del problema", señaló una voluntaria de la Vicaría Zonal Norte. Pero el problema no estaba solo en que las autoridades asumieran su responsabilidad. Incluso en algunos casos, en que se habilitaron locales municipales —principalmente escuelas— para albergar a los damnificados, estos tuvieron que abandonar los lugares el día domingo, ya que el lunes comenzaban las clases. Una religiosa de Quilicura contó que una familia, la cual tenía al marido hospitalizado, fue expulsada del albergue durante el fin de semana pasado. La asistente social tenía órdenes de que los albergues debían cerrarse el domingo. Además, ya había dejado de llover y el sol brillaba nuevamente.

Según dirigentes del CUP, en Santa Elena, comuna de La Cisterna, en una escuela facilitada por el alcalde, se permitió el albergue de 60 familias, "pero sólo hasta el domingo, fuera cual fuera la situación". En Yungay, donde funciona una junta de vecinos elegida democráticamente, los albergues fueron desalojados por Carabineros. Con posterioridad al desalojo, el municipio, apoyado por la fuerza pública, nombró una junta de vecinos "oficial". Las denuncias de este tipo son interminables.

No sólo hubo una escasa y tardía respuesta oficial. Un grupo de scouts, que organizaba una olla común en la comuna de Conchalí, zona La Palmilla Alta, señaló: "... se presentó el presidente de la junta de vecinos del sector e increpó a los scouts, y mencionó que todas las actividades de ayuda las realizaba la Municipalidad y que si queríamos hacer algo debíamos esperar la autorización de esa entidad".

LA PERDIDA DE CONFIANZA

"Esta vez no recurrimos a la municipalidad, ya que otras experiencias nos enseñaron que era inútil y además una pérdida de tiempo. La municipalidad se ha olvidado de los más necesitados, y eso que estamos a 300 metros de su local", señaló a ANALISIS José, encargado de una capilla en la zona norte. "La ayuda aquí ha estado muy mal canalizada. A veces con una fonola se podría solucionar un problema, pero esa fonola no ha llegado. Cuando hay problemas graves, quien tiene que solucionarlos es la municipalidad, es ella quien tiene que ver dónde están las necesidades mayores. Ahora mismo, nosotros estamos dando entre 160 y 180 raciones de almuerzo y once, y eso lo logramos con la ayuda de los propios pobladores y de la Vicaría". Según Julia y Cristina, colaboradoras de la Vicaría Zona Norte, "la municipalidad ha apoyado bastante poco. Claro que es cierto que siguen manteniendo algunos albergues, pero estos son los que funcionan siempre, que son bastante malos, tipo cárceles. La gente no puede salir ni recibir visitas, la comida es poca, y las condiciones de hacinamiento son horribles. Hace unos pocos días un grupo de religiosos quiso visitar uno de esos albergues, pero no sabemos por qué razones no se les permitió la entrada".



La Iglesia y las propias organizaciones poblacionales fueron las fuentes de ayuda más efectiva en el último temporal.

La cifra total de albergados que provocó este reciente temporal es un misterio. Las soluciones han tenido que ser en la mayoría de los casos solucipnes de emergencia. No existe un censo que permita conocer esas cifras. En todo caso, el número total de albergados en los diferentes lugares está muy por debajo de los que fueron las necesidades reales.

Muchas veces la gente tenía miedo de abandonar sus casas. Miedo de que les fueran a robar sus mojadas pertenencias, miedo a que las autoridades fueran a tomar represalias contra aquellos que acudían a los albergues parroquiales. En el campamento Guanaco se organizó un sistema de vigilancia. Mientras unos llevaban a los ancianos y enfermos a comer a la olla común de la capilla, otros se quedaban en las casas de estos vigilando que nada se fuera a perder. "Era la única forma de que muchos ancianos aceptaran salir de sus casas para venir a comer un plato de comida caliente", relató uno de los scouts que participa en este sistema de vigilancia.

Las lluvias han pasado, los ríos y canales probablemente no se vuelvan a desbordar este año, "pero ahora tenemos que enfrentar eso que nosotros le hemos llamado 'la réplica' ", señalan los pobladores. Es ahora cuando comienzan los problemas mayores. El sol, aunque escaso en estos días, ha ido secando poco a poco las calles de campamentos y poblaciones. Para quien pase en auto o en helicóptero, la situación ya no sólo está controlada, sino que también ya está seca. Pero el interior de las casas, la mayoría con pisos de tierra, tardará aún varios días en secarse. La humedad seguirá presente y haciendo estragos en la salud de los más débiles, que son prácticamente todos.

ANALISIS conversó con un grupo de "monitores voluntarios", en su mayoría miembros del sindicato de trabajadores eventuales independientes "Renacer". Funcionan en un local de la olla común, que subsiste por el apoyo de los propios pobladores y de la Iglesia, y que alimenta a 720 personas. La totalidad de los monitores mostraban evidentes síntomas de fatiga y todos cargaban con una fuerte gripe. "Es que hemos tenido que trabajar mucho, casi todos los días hasta las cinco de la mañana. Recursos casi no tenemos, sólo contamos con nuestro propio esfuerzo. Pero hay que hacerlo. Hay muchos niños con problemas bronquiales y las pocas medicinas que tenemos hay que repartirlas. Un frasco de jarabe lo hacemos alcanzar para ocho o diez niños. Sabemos que esto no cura, pero no podemos hacer otra cosa". Ante la pregunta de si no habían recurrido a la municipalidad en busca de algún apoyo,

respondieron: "El otro día nos apoyaron para la olla común que tenemos, nos mandaron 200 pejerreyes, es decir, 0,27 pejerrey por persona.

La mayoría de la ayuda ha sido canalizada por intermedio de la Iglesia. Cuatrocientos mil dólares del gobierno italiano, 250 mil de la Comunidad Económica Europea, 15 mil del gobierno de EE UU, 10 mil del Vaticano, entre el 70 y el 80 por ciento de los alimentos recolectados por Don Francisco (35 toneladas recibidas por Cáritas Santiago y repartidas por ésta a razón de 4 toneladas a cada Vicaría Zonal, las cuales el día miércoles ya estaban totalmente distribuidas). Según Javier González de Cáritas Santiago, lo que viene ahora es lo más difícil. "Los 400 mil dólares de los italianos creemos que habrá que destinarlos a medicinas. Las enfermedades broncopulmonares, tifus, diarreas, pediculosis..., ya comienzan a manifestarse. Mantenemos más de 100 policlínicos parroquiales y una farmacia que es casi milagrosa y que despacha recetas en forma absolutamente gratis. Sabemos que estamos parchando un problema que debiera ser enfrentado por otras autoridades. Pero hay necesidades que no pueden esperar". Piensa que la explicación de que esta vez la mayoría de la ayuda se haya canalizado a través de la Iglesia, responde a un problema de confianza. "Cuando ha sido de otra forma, ha habido malas experiencias".

"EL PROBLEMA NO ES LA LLUVIA SINO LAS CASAS QUE TENEMOS"

El cura párroco de una capilla cercana al campamento Guanaco contó a ANALISIS: "La gente que recurre a nosotros son los que ganan entre 5 y 7 mil pesos al mes. Ellos viven al día. Si no sale a trabajar un día al otro no come. Y si más encima tienen que comprar una fonola, entonces ya no les alcanza para nada. Fíjate, en este campamento apenas entre un 10 y un 15 por ciento trabaja en el sector productivo, todo el resto son trabajadores informales, ambulantes, recolectores". "Cierto es —agrega— que lluvia ha habido siempre. Lo nuevo es el deterioro en las condiciones de vida, la imposibilidad de estos chilenos de mantener en buena forma, en forma digna, los techos de sus viviendas. "Hay compadres que se andan paseando en helicópteros y diciendo que está todo controlado y aquí en las poblaciones el barro nos llega al cuello. Me hubiera gustado que alguna de esas personas hubiese venido a ver hasta dónde le llegaba el barro. Sin embargo, hemos trabajado unidos. Aquí sumamos esfuerzos en las desgracias".

IVAN BADILLA



Partido Comunista y responsabilidad nacional

MANUEL ANTONIO GARRETON

El tema de los problemas del Partido Comunista no pertenece sólo a sus dirigentes y militantes, sino a todo el país. Del mismo modo que a todo el país le preocupa la ausencia de una derecha democrática, el sectarismo excluyente de la Democracia Cristiana, la fragmentación inconducente del socialismo, le preocupa la confusión actual del Partido Comunista. El problema es que no se puede hablar del PC sin ser calificado o de "tonto útil" o de "anticomunista".

Creo que el necesario debate sobre el PC, para plantearse en términos maduros, debiera al menos considerar los siguientes puntos. En primer lugar, que el Partido Comunista durante la vigencia del régimen democrático en Chile fue el partido de izquierda más serio y responsable y que sin su aporte, no exclusivo sin duda, no habría habido el desarrollo democrático que tuvimos. El PC representa un mundo social y cultural sin el cual no habrá transición democrática ni democracia estable en el futuro. En segundo lugar, que hasta los 80, en la lucha antidictatorial, el PC no cometió errores, excepto la negociación con la Dictadura para realizar el canje de Corvalán y Bukosky y un fuerte antiizquierdismo. Y que, pese a toda la represión desatada en su contra, a sus esfuerzos por un acuerdo con las fuerzas opositoras de centro, éste último mantuvo una política sectaria y prepotente contra el PC. En tercer lugar, con la misma claridad hay que reconocer que desde los 80, el PC empezó a vivir un proceso muy semejante al que vivió el Partido Socialista en los sesenta: se volvió "loco" y dejó de ser lo que era. Por supuesto que hay razones para explicar este cambio de línea hacia la "violencia aguda" o "todas las formas de lucha", que son expresiones vagas para obviar una definición política estratégica que no se tiene: los cambios a nivel internacional, el estrechamiento del mundo obrero clásico y la apertura al mundo juvenil poblacional arrasado por la Dictadura, el cierre de las expectativas de cambio democrático en el Cono Sur en ese momento, el ejemplo de Nicaragua, el temor de llegar "atrasado" como en Cuba, la exclusión de que se le hacía víctima, la ilusión del derrocamiento estimulada por las Protestas del 83, la confusión entre el fenómeno revolucionario y el de cambio o transición política de un régimen militar a una democracia política que sólo puede resolver algunos problemas del país, la radicalización de una nueva base social que ve en las acciones heroicas la respuesta al aniquilamiento a que está sometida por la Dictadura, la evolución de ciertos cuadros .... Y de ahí para adelante el PC empieza a repetir una experiencia conocida en otros casos, que sólo puede terminar con una larga lista de masacres en contra de sus militantes y con la reconversión hacia su línea clásica. Pero el costo de este proceso, del rodriguismo o la ambigüedad frente a él, más allá de un crecimiento efímero, es enorme y arriesga no la exclusión sino la marginalización a futuro cuando, poco a poco, se revele la inviabilidad de su línea de los últimos años.

Las últimas actuaciones y declaraciones del PC reflejan que esta situación es vivida internamente como un gran conflicto, aun cuando no se quiera decirlo públicamente. En su última declaración se insiste en la ilusión de la movilización combativa de "millones" de chilenos para terminar con la Dictadura por la vía de la ingobernabilidad. Pero también se hace cargo de los verdaderos problemas de la transición, aunque en forma confusa. Todavía no ha resuelto su problema y oscila entre fórmulas vagas en un momento en que el país requiere urgentemente un "cómo". Es responsabilidad de todos abandonar las exclusiones y estimular las posiciones más políticas y democráticas en el PC.

El país tiene derecho a exigir una Derecha democrática, una Democracia Cristiana en acuerdos de transición y consolidación democráticas con toda la Izquierda sin exclusiones, un socialismo unificado y responsable y un Partido Comunista que vuelva a ser lo que fue en la política chilena. Mientras esto no ocurra, seguiremos presenciando los crímenes, las bravatas, las amenazas... y las carcajadas del Dictador.

COLEGIO DE ABOGADOS:

"La Justicia está en crisis"

- *Documento aprobado por unanimidad formula críticas a la administración de justicia.*
- *Abogados seguirán debatiendo sobre diversos temas y propondrán soluciones.*

Muchos abogados lo pensaban desde hace años. El ejercicio de su profesión, el querer obtener justicia para sus defendidos se hace cada vez más difícil. Y, en el caso de los profesionales que desde el mismo 11 de septiembre optaron por asumir defensas en materia de atropellos a los derechos humanos, los resultados que se obtienen son generalmente frustrantes. Por más que se preparen, estudien, hagan labores propias de un investigador, ocupen horas y días en alegatos interminables, la justicia finalmente no llega.

La crisis en la administración de justicia ha sido expresada por una amplia masa de chilenos en encuestas de opinión, declaraciones públicas o conversaciones entre amigos. La falta de credibilidad en quienes tienen como misión fundamental velar por la aplicación de este derecho es también un sentimiento ampliamente compartido. Y en momentos de aguda tensión, de situaciones límites, la gran mayoría de los chilenos ha expresado que se sienten desprotegidos, que los organismos encargados de hacer justicia no cumplen efectivamente con su labor, ya que pueden operar con plena impunidad grupos armados que secuestran, degüellan y asesinan a opositores.

Por todo ello es que el reciente documento entregado por el Colegio de Abogados sobre "Crisis y Superación en la Administración de Justicia" ha generado una creciente y favorable opinión y un gran interés no sólo entre los entendidos en materias de justicia, sino en distintos sectores del ámbito nacional.

"Existe una conciencia generalizada —entre aquellos ciudadanos que son o han sido parte, apoderados o abogados patrocinantes de litigios, y los que de una forma u otra han sido afectados por determinadas resoluciones dictadas en ellos— de que nuestro sistema judicial es ineficaz (...)", señala el documento de los abogados.

Y las causas se encuentran —a juicio de los profesionales— en "falta de medios adecuados para una acción pronta; ausencia, en algunos casos, de funcionarios judiciales eficientes e independientes; delegación de funciones del juez en funcionarios subalternos, etc.".

El documento del Colegio de Abogados fue conocido en los mismos días en que la prensa publicó una declaración de la Corte Suprema (6 de julio) aprobada por el Pleno de sus Ministros. Allí, los jueces respondían a las críticas que se les han formulado en todos estos años y que dicen relación fundamentalmente con su falta de independencia y su debilidad para aplicar la ley.

El documento del Colegio había sido redactado antes y, a juicio de su presidente, Alejandro Hales, los profesionales estiman que el emanado de la Suprema no fue una respuesta. Tal vez la inquietud surgió al mismo tiempo entre quienes criticaban y quienes eran criticados. Lo cierto es que el problema de la justicia quedó planteado —y en forma polémica— por jueces y abogados.

Alejandro Hales afirma que no está en el espíritu de los abogados ni de la Orden entrar a polemizar públicamente con el Poder Judicial respecto de estos problemas, "porque los jueces son personas razonables que tienen que entender que la actuación de los abogados, especialmente la del Colegio, es una contribución al mejoramiento de la función judicial. Somos colaboradores del Poder Judicial y no se puede prescindir de nuestra actuación ni de nuestra opinión". Y en este caso es una opinión que surge del debate de muchos abogados", indicó a ANALISIS.

LOS "TIEMPOS" DE LA JUSTICIA

Para el máximo dirigente de la Orden, las causas de la crisis del Poder Judicial pueden obedecer a diversos factores. Por una parte, al mecanismo mismo de la aplicación de justicia y a los problemas que existen relacionados con los juicios. Son numerosos los casos donde la tramitación sufre demoras, a veces por un simple trámite burocrático, y que para el afectado significa más tiempo de prisión.



Alejandro Hales: "No se puede prescindir de nuestra actuación ni de nuestra opinión".

"Y como cuestión aparte —que por lo demás no tocamos ni profundizamos en este documento— están los problemas que han sido señalados en los informes de las Naciones Unidas, NU, y de la OEA, y que se relacionan con materias de derechos humanos. Fundamentalmente, procesos en que están envueltas personas vinculadas al Régimen. O también, toda esa gran problemática que tiene que ver con la justicia militar", señala Hales. Es justamente frente a estos casos donde queda evidenciada, a juicio de muchos profesionales, la falta de independencia del Poder Judicial.

"Yo no hablaría, como se menciona, de subordinación del Poder Judicial al poder político, pero sí que existe una tendencia a fallar a favor del Ejecutivo casos donde él tiene interés", sostiene Alejandro Hales. Y de acuerdo a los antecedentes estudiados por el Colegio, es en la Corte Suprema donde esta suerte de dependencia es más marcada.

Un ejemplo dramático lo muestra el constante rechazo a la aplicación del →

Recurso de Amparo en favor de personas detenidas por el Régimen desde sus inicios. De acuerdo a estadísticas de los organismos de derechos humanos, desde el año 73 hasta ahora los tribunales conocieron alrededor de 10 mil "habeas corpus"... y sólo se fallaron favorablemente 20 de ellos. En algunos casos, se llegó demasiado tarde, como fue el fallo de la Corte de Apelaciones que en 1977 ordenó al Ministerio del Interior poner en libertad a **Carlos Contreras Maluje**, detenido por el "Comando Conjunto" que dirigía Roberto Fuentes Morrison en plena vía pública y ante la presencia de testigos. La orden del tribunal nunca se cumplió y Contreras forma parte de los centenares de detenidos desaparecidos. De acuerdo a declaraciones del ex agente Andrés Valenzuela conocidas en 1984, Contreras fue asesinado a golpes por sus captores dos días después de su detención. El recurso llegó tarde.

Otros ejemplos tienen que ver con fallos que, aprobados favorablemente por la Corte de Apelaciones, son cambiados por dictámenes de la Suprema que acatan sin más trámite las resoluciones administrativas que el gobierno decreta mediante el artículo 24 transitorio.

El caso del recurso de amparo masivo en favor de todas las mujeres exiliadas, que fue aprobado por una sala de la Corte de Apelaciones y rechazado en menos de 24 horas por la Suprema que acogió un recurso de queja del gobierno, es un ejemplo reciente.

"Hay ministros que dicen que no procede el artículo 24 y menos en las condiciones en que lo plantea el Ejecutivo y que siempre lo manifiesta bajo la aseveración de que "se trata de un peligro para la seguridad interior", sin ningún fundamento; pero esa tesis, que ha tenido aceptación en la Corte de Apelaciones y votos de minoría en la Suprema de personas tan destacadas como los señores Correa, Retamal y Ulloa, no ha tenido jurisprudencia ni aceptación dentro de la Corte Suprema. Si la hubiera tenido, se habrían fallado



Desde el Golpe Militar hasta ahora, el Poder Judicial aprobó sólo 20 de 10 mil recursos de amparo presentados.

muchos recursos y tal vez muchos de los dramáticos problemas que hemos sufrido no habrían ocurrido con una oportuna intervención de la justicia", asegura Alejandro Hales.

EL "ACOMODO" LEGAL

Satisfechos por el efecto que ha causado el documento, los abogados seguirán debatiendo y profundizando sobre el tema para proponer soluciones.

"Hay un punto que no se ha tocado y que también es preocupante y dice relación con la legislación abudante y acomodaticia que el Ejecutivo plantea generalmente cuando está en pugna en materia de derechos humanos, o cuando se enfrenta a fallos adversos de un tribunal. La reacción del gobierno en estos casos es obtener una ley de su parlamento tan especial que le permite obligar a la justicia a irse canalizando a través de esta pugna entre la aplicación estricta de la ley o la interpretación del cuerpo legal", argumenta Hales.

Una muestra de este "acomodo" legal son dos modificaciones que entre el 24 de agosto y 20 de noviembre de 1985 hizo el "Poder Legislativo" al Código de Justicia Militar y al de Procedimiento Penal.

Cuando el caso Cánovas había explotado y el ministro acusaba a Dicomcar, como responsable de los hechos, la Junta aprobó dos decretos. Uno que indicaba que, en materia de detenciones, "si el preso fuere un civil, la privación de libertad se hará efectiva en la cárcel. Si fuere militar en el cuartel o establecimiento de la respectiva institución que él mismo indique". La modificación fue conocida como "Ley Fontaine" (jefe del Dicomcar detenido). El segundo DL fue bautizado como "Ley Mendoza" y publicado pocos días antes de que el ministro Cánovas citara a declarar al ex miembro de la Junta de Gobierno. Allí quedó estipulado que "se permite a personas constituidas en dignidad, entre ellas a oficiales, generales de las FF AA y Carabineros, a declarar en sus domicilios, o los fijados por ellos, aun cuando se hallen inculpados". Gracias a este "acomodo" legal, meses más tarde el ex director de la DINA Manuel Contreras dio como domicilio el Ministerio de Defensa al ser citado por el ministro Carlos Cerda.

"Son muchas las materias que provocan interés; por eso vamos a seguir funcionando como comisión de estudio y manteniendo contacto con otras organizaciones preocupadas del problema. El Colegio considera que constituye un deber hacia la comunidad hacer un aporte que ofrezca soluciones para que juntos logremos llegar a un poder judicial con libertad, independencia, garante de la paz social y que dispense protección efectiva a todos", indicó finalmente Alejandro Hales. **d**

M E C

buen diseño
+ calidad
+servicio

muebles SUR

atención especial en nuestro dos grandes locales:
JOFRE 227
PROVIDENCIA 1214



Las tierras conquistadas por los campesinos han sido devueltas a sus antiguos propietarios.

CAMPESINADO Y REFORMA AGRARIA:

Un proceso inconcluso

- ***Las demandas de los campesinos apuntan a la recuperación de lo que en el pasado conquistaron con la Reforma Agraria.***

Con el patrocinio de cinco organismos que participan de actividades vinculadas a los trabajadores del campo, se realizó —la semana recién pasada— un seminario que discutió la vigencia de la Reforma Agraria. Durante los tres días de debates se exhibieron audiovisuales, se llevaron a cabo paneles y grupos de discusión, además de disertaciones de especialistas en asuntos agrarios. Junto a los organismos patrocinantes —AGRA Limitada, Grupo de Estudios Agrorregionales (GEA), Programa Interdisciplinario de Investigaciones en Educación (PIIE), Centro Canelo de Nos y Cedal A.L.— participaron algunas de las organizaciones representativas del campesinado chileno, tales como la Comisión Nacional Campesina, la Confederación de Cooperativas Campesinas, la Asociación Gremial Esperanza Campesina y la Coordinadora Unitaria Mapuche. Los principales aspectos abordados durante las exposiciones y debates estuvieron relacionados con el inconcluso proceso de reforma, así como con la capacidad del movimiento campesino de recuperar su fuerza, fortalecer su organización y transformarse en sujeto protagonista de los cambios en los campos de Chile.

La necesidad de elaborar, desde ahora, un proyecto alternativo de reforma agraria para el futuro democrático fue una preocupación especial en los debates. Para ello se tomaron en cuenta las proposiciones generales de las organizaciones campesinas, la experiencia acumulada en los años anteriores y las visiones que entregan entidades de gran influencia como la Iglesia Católica. En esa perspectiva es que se incluyó una charla dictada por el Obispo de San Felipe, Manuel Camilo Vial, y que tituló "La Reforma Agraria en el pensamiento de Juan Pablo Segundo".

Hay un aspecto en el que todos los especialistas coinciden. Cualquiera sea el camino para retomar la Reforma Agraria, necesariamente tendrá que pasar por un fortalecimiento y crecimiento de la organización sindical de los campesinos.

UNA DIFICIL HISTORIA

Una ley promulgada en 1967 —la N° 16.625— sobre sindicalización campesina facilitó un marco que generó un rápido crecimiento en la afiliación de los trabajadores del campo en las organizaciones existentes, así como la creación de varias otras que alcanzarían gran poder de negociación. Las estadísticas muestran esta explosión organizativa: en 1963 existían mil 500 campesinos organizados legalmente; en 1967 (pocos meses después de dictada la ley) ya se registraban algo más de 54 mil trabajadores sindicalizados, cifra que creció a 140 mil en 1970, para alcanzar su más alta expresión en 1972 cuando los campesinos organizados legalmente superaban los 282 mil.

Al momento del Golpe de Estado, en 1973, los sindicatos campesinos estaban agrupados en las Confederaciones Ranquil, Unidad Obrero Campesina, Libertad, Triunfo Campesino y la Federación Sargento Candelaria. Además, surgió la Confederación Nacional Mapuche que, junto a otros organismos, permitió la recuperación —en los años 1971 y 1972— de casi 70 mil hectáreas de tierra que beneficiaron a más de 9 mil familias.

Al crecimiento de las organizaciones sindicales campesinas se agregó el desarrollo de las cooperativas que el año 73 agrupaban a unos 90 mil socios.

Una caracterización del período anterior al régimen militar muestra que la Reforma Agraria estaba en desarrollo, entre otros factores, por la definición de una política estatal en la cual la organización sindical campesina jugaba un rol de primera importancia.

El golpe militar modificó radicalmente esta situación. A la represión directa hacia los dirigentes campesinos se sumó una política de largo alcance orientada a la desarticulación y atomización de las organizaciones del campo. Los latifundistas, apoyados por las fuerzas represivas y bandas de extrema derecha, recuperaron muchas de las tierras que habían sido incluidas en la Reforma Agraria.

Una serie de bandos militares prohibieron la organización sindical, suspendieron el derecho a petición y suprimieron la casi totalidad de los derechos conquistados. El Plan Laboral elaborado por la Dictadura —en 1978— formalizó algo que ya en el campo existió desde los primeros días del Golpe: la política dictatorial que favorece la dispersión organizativa de los trabajadores. A lo anterior se agregó la política económica neoliberal que afectó directamente la estructura agraria vigente hasta 1973, cuyas consecuencias inmediatas se reflejaron en un crecimiento explosivo de la cesantía, el aumento de los trabajadores temporales, la pérdida de la tierra y las expulsiones de trabajadores desde los fundos.

También se produjeron modificaciones como resultado del cambio de rol del Estado al ser suprimidas las líneas de créditos, el apoyo a la comercialización y el no control sobre los precios. Dos tercios de la tierra expropiada fueron devueltos a sus ex propietarios o licitadas, mientras el otro tercio fue parcelado y entregado a pequeños productores que ante las dificultades para producir debieron entregarlas o venderlas a cualquier precio.

Por todo esto, precisamente, las reivindicaciones del movimiento campesino y sus organizaciones se centran en demandas y medidas que ya antes existieron. En definitiva, llevar adelante un proceso de Reforma Agraria, como el que Chile ya conoció, y que quedó inconcluso.

LPZ

JOVENES Y "MUJERES POR LA VIDA":

Un urgente llamado

A los dirigentes políticos de la oposición en estos días, literalmente, les "llovió sobre mojado". Junto al fenómeno natural que insistentemente se abate sobre gran parte del territorio, con dramáticas consecuencias, los "señores políticos" debieron enfrentar dos fuertes llamados de atención. Y quienes se los hicieron fueron nada menos que los jóvenes y las mujeres.

A través de declaraciones públicas —con sólo dos días de diferencia— ambos sectores formularon llamados y plantearon exigencias a las colectividades políticas que se oponen a la Dictadura para que, de una vez por todas, dejen de lado sus diferencias: que "se junten a dialogar" para lograr la unidad, dijeron los jóvenes. Que demuestren ser "capaces de elaborar una propuesta común", señalaron las mujeres.

"Los jóvenes exigimos unidad para conquistar la democracia". Bajo ese título se conoció públicamente, el miércoles 22, el documento en que representantes de 11 juventudes políticas hicieron su emplazamiento a las cúpulas directivas de sus partidos.

En el comunicado, los jóvenes proclamaron que luchan por "democracia ahora" y expresan su rechazo a la Constitución y las leyes del Régimen. También se mostraron contrarios a "la violencia, la militarización de la sociedad y de la política, y el terrorismo".

El documento, que fue entregado a las directivas adultas, está firmado por dirigentes de las juventudes de los partidos: demócrata cristiano, socialdemócrata, liberal, republicano, Izquierda Cristiana, Mapu, y los PS de Chile, Histórico, Núñez, Mandujano y Almeyda.



"Mujeres por la Vida" se sumó a exhortación de jóvenes: políticos opositores deben unirse.

- ***Movimiento unitario de mujeres pide "cita cumbre" de dirigentes de partidos políticos de la oposición. Los exhortó a demostrar "que son conductores capaces de elaborar una propuesta común".***
- ***El llamado se sumó al que hicieron las juventudes de once colectividades políticas que pidieron a las cúpulas partidarias que "se junten a dialogar".***

LAS MUJEREES

A las voces juveniles se agregaron, el viernes 24, las de las mujeres. "Nuestra Patria exige la suma de voluntades, porque ninguna diferencia puede ser tan grave y tan seria como para dividir a todos los que nos oponemos a este sistema de muerte...", expresó en su declaración pública el Movimiento "Mujeres por la Vida", que reúne a representantes de todas las corrientes políticas opositoras, sin excepción.

Esta vez la exhortación habla de realizar "una histórica cita cumbre" que reúna públicamente a los dirigentes de los partidos políticos que luchan por la democracia y a que éstos "demuestren al pueblo chileno que cuenta con conductores capaces de elaborar una propuesta común que permita terminar con la Dictadura".

Sobre el tema de la unidad, el Movimiento destacó que las mujeres organizadas —de todos los partidos opositores y de organizaciones sociales— han sido consecuentes. "Hemos sido capaces de trabajar juntas, porque entendemos que lo que está en juego es el presente y el futuro de la patria común".

Lo mismo que los jóvenes, las mujeres llamaron a los dirigentes políticos al diálogo que los lleve a elaborar una propuesta común y "a iniciar en democracia la solución real de los dramáticos problemas que pesan sobre la mayoría de los chilenos".

Hablando en calidad de vocera del Movimiento, la periodista Patricia Verdugo indicó que integrantes de "Mujeres por la Vida" se reunirán con las directivas de todos los partidos políticos para entregarles este mensaje que "en la suma de mujeres y jóvenes, representa la voluntad de una contundente mayoría de chilenos".

A.O.

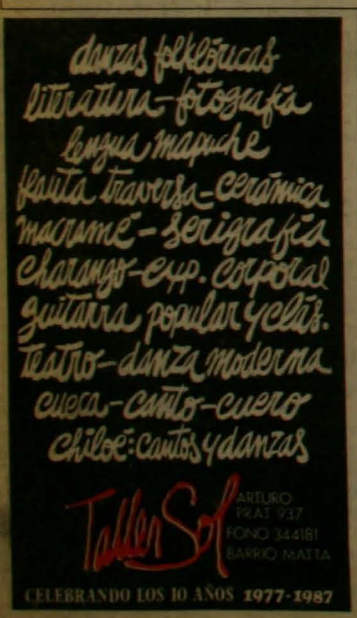



La huelga, un derecho consagrado en los textos internacionales: el Código la hace impracticable.

CODIGO DEL TRABAJO:

"Un resumidero de retrocesos"

Su elaboración tardó más de dos años y estuvo rodeada de hermetismo. Sólo hombres de confianza del Régimen integraron la Comisión encargada de darle vida al nuevo Código del Trabajo que empezará a regir a partir del 6 de agosto próximo. Y el resultado fue una recopilación de las normas del Plan Laboral impuesto por Pinochet y tantas veces denunciado como atentatorio a la dignidad y a los derechos de los trabajadores.

Quizás es por eso que los aplausos vinieron sólo de la parte patronal. La silbatina fue más fuerte y alcanzó incluso al Consejero de Estado —y dirigente del Cobre— Guillermo Medina. A la salida del edificio Diego Portales, tras la ceremonia de "lanzamiento" de la Ley 18.620, el lunes 6, se quejó amargamente: "Creo que no se han considerado los puntos de vista de los trabajadores".

El dirigente oficialista coincidió esta vez, al menos en la constatación de este hecho, con el Comando Nacional de Trabajadores (CNT). En un pronunciamiento emitido la semana pasada, la máxima organización sindical apuntó, además, a que con la dictación de este Código el gobierno reitera su voluntad de no modificar las normas que ha dictado en este período, en perjuicio de los trabajadores y en beneficio de los empresarios. "Estas disposiciones —que los trabajadores llamamos 'Plan Patronal'— forman parte del modelo económico y político que el gobierno ha impuesto y que ahora se propone consolidar en contra de la voluntad de los trabajadores y de la mayoría de los chilenos", añadió.

En el lado de la silbatina se situó también un informe difundido por el Programa de Derechos Económicos, Sociales y Culturales de la Comisión Chilena de Derechos Humanos (CCHDH). Después de analizar el nuevo Código, a la luz de la evolución que deberían tener los Derechos Laborales como parte integrante de los Derechos Humanos —de acuerdo con la Declaración Universal de la ONU y el Pacto Internacional de Derechos Económicos, Sociales y Culturales— el organismo concluyó que la dictación del cuerpo legal "no representa avance alguno en el respeto, protección y promoción de los derechos de los trabajadores; por el contrario, constituye un retroceso en múltiples aspectos en relación al Código del Trabajo vigente en nuestro país desde 1931 hasta 1978".

¿DERECHO A HUELGA?

Juan Milos, abogado laboralista a cargo del Programa, indicó a ANALISIS que lo que se hizo fue una especie de radiografía del Código. Y agregó: "Lo que constatamos es que existe una involución en los derechos laborales y que, en realidad, este nuevo cuerpo legal es como el resumidero de una serie de retrocesos de los derechos de los trabajadores registrados durante el gobierno militar".

El especialista explicó que, en el ámbito del derecho individual hay retrocesos importantes, por ejemplo, en lo que se refiere al régimen de terminación de contrato: de la ley 16.455, dictada bajo la vigencia del Código anterior, en 1967 (Gobierno de Frei) llamada de "inamovilidad en el empleo", se pasó, en 1978, al decreto-ley 2.200 del Plan Laboral de este Régimen, que introdujo la figura del desahucio, conocida como doctrina del "despido libre", con indemnización. La primera, además de no contemplar el desahucio, que significa la facultad discrecional del empleador para poner término, incluso de inmediato, al contrato de trabajo, colocaba causales muy específicas y muy limitativas a la eventualidad de despido de un trabajador y dejaba abierta la posibilidad de su readmisión. Esto último, también fue suprimido por el decreto-ley 2.200. "Es decir —señaló Juan Milos— en la legislación laboral de este Régimen, no cabe la posiblidad legal de readmisión del trabajador y, en el mejor de los casos, su puesto de trabajo es compensable con una indemnización en dinero".

En lo que se refiere a indemnizaciones, la evolución tampoco es alentadora. Porque, si en su versión '78 el decreto-ley 2.200 incluía los 30 días (un mes) por año de servicios, sin tope, en 1981 —después de las modificaciones introducidas para liberalizar aún más el Plan Laboral— se fijó un tope de 150 días de remuneración por concepto de indemnización. "Con el agravante de que ahora, a partir de enero de 1987, después de 6 años de regir esa disposición, se empiezan a producir los primeros casos de trabajadores que experimentarán su efecto económico negativo, cuando en lugar de los 180 días (6 meses) de indemnización que les habría correspondido sean sometidos al tope de 150 días (5 meses)", dijo el abogado laboralista. Y, agregó: "Al dictar el Código, el Gobierno tuvo la posibilidad de detener este despojo a los trabajadores. Y no lo hizo".

En el ámbito del derecho colectivo, el organismo dependiente de la CCHDH constató que no se recoge la reivindicación de los trabajadores de negociar por ramas de la producción y que las Federaciones tengan, asimismo, ese derecho. Se reafirma que tal posibilidad cabe únicamente a nivel de empresa, "limitándose de ese modo el derecho que históricamente tuvieron las organizaciones de mayor grado de los trabajadores chilenos".

Además, el Código elimina totalmente el mínimo, o "piso" que el empleador debía necesariamente asegurar en la respuesta al proyecto de contrato colectivo presentado por los trabajadores y que, en el último tiempo, tras varias y sucesivas limitaciones, estaba reducido a las condiciones existentes en el contrato anterior, sin reajustabilidad. Ahora, el empleador podría, incluso, ofrecer condiciones inferiores a las que los trabajadores tenían al momento de ejercer su derecho a negociar. Y sólo al término de las negociaciones —cuando existe la alternativa de aceptar esa propuesta o declarar la huelga— podrán acogerse al contrato colectivo anterior,

Sindicalista Arturo Martínez:

"EL CODIGO ES UNA LAPIDA LEGAL"

Dice que el Comando Nacional de Trabajadores, CNT, —del cual es secretario general— no desea poner el acento en el recién promulgado Código del Trabajo "porque no es más que la continuación de toda una política de imposiciones y de la aplicación de leyes que favorecen a la parte patronal, que es la que sostiene al Régimen". A juicio de Arturo Martínez —presidente de la Confederación Nacional Gráfica (Conagra)— este Código no es otra cosa que "el ordenamiento de los distintos decretos leyes que el Gobierno de Pinochet ha venido imponiéndole a los trabajadores y al país, en estos catorce años". Y, agrega: "No tiene absolutamente nada novedoso. Sólo permite constatar que la Comisión que legisló no escuchó las propuestas y el clamor de los trabajadores".

—¿Y, qué decían esas propuestas y ese clamor?

—En todas las solicitudes que las distintas organizaciones sindicales hicimos, tanto al Gobierno como al ministro del Trabajo, se denunciaba como una aberración la existencia de los contratos a plazo fijo. Eso de que un patrón pueda contratar personas por un mes o dos y luego despedirlas, significa tener trabajadores de segunda categoría, puesto que no tienen derecho a previsión; a la salud, a gratificaciones ni a utilidades. No tienen derecho a nada. Y, además, son utilizados para amedrentar a los otros trabajadores que quieren ejercer sus derechos dentro de la empresa.

"También se planteó lo aberrante que era la aplicación del artículo 13, Letra F, que permite al patrón despedir a un trabajador con treinta días de aviso o pagando un mes de salario. En el remedo de Código del Trabajo que han hecho este artículo sólo cambió de número. Y tampoco fueron escuchadas las exigencias de reforma sería a la ley sobre Negociación Colectiva. Es decir, el legislador, en este Código, aplicó el mismo espíritu y la misma letra. No hay ningún avance.

"Queda de manifiesto que el Régimen se apresuró en establecer definitivamente una institucionalidad laboral que le permita cumplir con su objetivo de eternizar su sistema. Porque, ahora, con la existencia del Código, se hace mucho más difícil plantear reformas o derogaciones a las leyes".

—Parece ser, entonces, que los trabajadores quedan definitivamente con las manos atadas, indefensos y a merced del patrón...

—El Código impuesto es realmente una lápida a los planteamientos que venían haciendo los trabajadores y sus organizaciones en términos de derogación de algunos artículos del 'famoso' Plan Laboral, que fue la experiencia, el 'andar' que hizo el Código para convertirse en tal. Pero esto no significa que los trabajadores hayamos quedado definitivamente lapidados.

"Legalmente, institucionalmente, ¡claro que hoy no existe ninguna posibilidad de plantear reformas! Pero, a la vez, a los trabajadores nos queda más de manifiesto la poca voluntad que ha tenido este Gobierno para responder a nuestros requerimientos y, por lo tanto, cobra mayor fuerza la idea de que la única posibilidad real de cambiar una legislación injusta pasa por el cambio político total. Por el



fin de este Régimen.

"Ya no se trata de una ley más o una ley menos, como lo dijera hace algunos años la Confederación del Cobre y como lo hemos señalado muchos dirigentes, sino que, ahora, los trabajadores van entendiendo que para resolver sus problemas tienen que luchar por cambiar definitivamente el Régimen.

"Fundamentalmente, creo que todo esto es una muestra más para aquellos trabajadores que aún pensaban que este Gobierno iba a tener alguna respuesta positiva a sus requerimientos".

—¿Cómo piensa actuar el CNT para hacer frente a este Código impuesto?

—Evidentemente, es una situación que vamos a denunciar. En primer lugar, en el ámbito laboral. Pensamos desarrollar actividades en los sindicatos para explicar a los trabajadores lo que significa esta aberración. Pero también hemos programado actividades de carácter más general. Y una de ellas es la concentración pública a que hemos convocado para el día 19 de agosto, en la Avenida Perú, uno de los lugares que el Gobierno nos señaló —algún día tendremos toda la fuerza para imponer nuestros propios lugares— y allí vamos a condenar todas las manifestaciones de agresión, de falta de respeto y la indiferencia del Régimen ante las reivindicaciones de los trabajadores.

"Como CNT le enviamos un Pliego de los Trabajadores a Pinochet y a los ministros del Trabajo y Hacienda. Se nos respondió con la cárcel. Eso fue en 1985. En enero de este año, enviamos un memorándum y no ha habido respuesta. La concentración del '19 tiene como objetivo manifestar el repudio de los trabajadores a todo eso, y, ahí mismo, vamos a condenar el Código del Trabajo impuesto. En ese acto queremos reafirmar nuestra voluntad de seguir luchando por exigir respuesta a nuestras reivindicaciones y para terminar con este Código y con todo lo que atenta contra los derechos laborales y sindicales que, en definitiva, son también derechos humanos".

sin cláusula de reajustabilidad.

El derecho a huelga queda también sometido a serias limitaciones: desde el mismo día que se declara el movimiento, el empleador puede contratar trabajadores de reemplazo y, a los 30 días de huelga, está facultado para ofrecer condiciones individuales de trabajo a los involucrados en ella, incluidos los miembros de la Comisión Negociadora. Es decir, las personas que están llevando adelante la medida de presión.

Pero, hay más. Porque el Código también establece que, si transcurridos 60 días de huelga no hay aceptación de la oferta del empleador ni reintegro a las labores, se considerará que el trabajador ha renunciado voluntariamente a la empresa. Esto significa, entre otras cosas, que no tiene derecho a indemnización. Respecto de esta disposición, el rechazo va de moros a cristianos. El propio presidente de la Comisión Redactora del Código, William Thayer, tiene una postura crítica que dejó de manifiesto en su libro sobre el tema, cuya publicación se hizo el mismo día que el gobierno anunció la vigencia del cuerpo legal.

En su "Comentario sobre la promulgación de un nuevo Código del Trabajo", el Programa de Derechos Económicos, Sociales y Culturales de la CCHDH señaló que tanto la forma secreta en que aquel fue elaborado como su contenido "demuestran una profunda insensibilidad ante la grave situación social y económica de los trabajadores chilenos". Agregó que "las autoridades pertinentes no han aprovechado la oportunidad que tenían para ajustar su acción a principios de equidad y justicia, y han permitido que continúe una situación de desprotección de derechos humanos tan importantes como los derechos laborales. Han dejado para mañana la tarea de restituir a los trabajadores sus legítimos derechos".

El CNT, en tanto, dijo que los trabajadores no le reconocen legitimidad a las leyes laborales dictadas por el régimen militar. "Lucharemos sin tregua para que sean modificadas, escuchando a los trabajadores, en cuanto recuperemos la democracia. La legislación de Pinochet, durará sólo lo que dure este régimen", indicó el documento que fijó la posición del organismo sindical. Enseguida, apuntó sus dardos hacia los empresarios que se han aprovechado de estas leyes laborales para explotar a los trabajadores: "Son cómplices con el gobierno militar de este atropello a los derechos de los trabajadores. Escudados detrás de las armas, nos han arrebatado nuestros derechos más elementales. Deberán enfrentar el juicio de la historia y de los trabajadores".

ALICIA OLIVA



PERSECUCION A LA PRENSA:

Ministro alemán con Juan Pablo Cárdenas

● *Numerosos sectores protestan frente a nuevos requerimientos.*

Juan Pablo Cárdenas cumplió el viernes quince días de "reclusión nocturna" en el Centro "Manuel Rodríguez" de calle Lira con Blas Cañas. Esa mañana recibió una visita prominente al salir, junto a los otros presos, a las 6.10 de la mañana. En la vetusta puerta estaba esperando bajo la lluvia el ministro del Trabajo de la República Federal de Alemania, Norbert Blüm, acompañado de su esposa, del director de la Fundación Konrad Adenauer y funcionarios de seguridad de la embajada germana en Santiago. Estaban presentes periodistas de los dos canales estatales (los únicos y más grandes de la RFA) y comunicadores nacionales. A esa hora (las 6.10) llovía torrencialmente en Santiago y el Ministro se quejó de frío (es verano en Europa). Al salir, el Director de ANALISIS fue calurosamente saludado por el alto funcionario gubernamental alemán, quien le manifestó: "Hemos venido a realizar un gesto de solidaridad con usted, que se ha distinguido por defender valores como la libertad de expresión y la democracia. Usted puede contar con nuestro apoyo y con la solidaridad de los democratacristianos alemanes". Cárdenas agradeció estos conceptos y manifestó: "Hemos cumplido y seguiremos cumpliendo con nuestro deber de demócratas".

Toda la conversación, así como las declaraciones de Blüm frente al centro penitenciario fueron transmitidas el mismo viernes vía satélite a la RFA y vistas en el horario de las 20 horas (hora europea) en ambos canales, que tienen un alcance estimativo de 25 millones de teleespectadores. El ministro Blüm invitó a Cárdenas a tomar desayuno a su hotel, donde departieron por una hora. "Valores como la libertad de expresión —expresó Blüm— son la base de la democracia y quiero animarle a que se mantenga firme en esta hora difícil para usted y su familia".

SE AGUDIZA REPRESION

Mientras, la ofensiva en contra de la prensa libre de Chile escalaba un peldaño más. A las declaraciones del ministro Secretario General de Gobierno, Orlando Poblete, que causaron estupor en medios de prensa, se sumó una querella de la Justicia Militar contra la redactora de ANALISIS Patricia Collyer, acusada por haber escrito un artículo sobre los fusilamientos ocurridos en San Felipe en 1973.

El aluvión de acusaciones en contra del →

periodismo de oposición parece no tener fin. Los directores de los semanarios "Apsi" y ANALISIS y de los matutinos "Fortín Mapocho" y "La Epoca" deberán responder por haber publicado una inserción pagada del Partido Comunista de Chile. Frente a ello, la Asociación Nacional de la Prensa se mostró preocupada por los ataques a la prensa en el país. Carlos Paul, su presidente, entregó una declaración en la que manifiesta su preocupación por "disposiciones legales, conforme a las cuales han de fallar los jueces, que limitan indebidamente la libertad de expresión, por lo que de manera reiterada se ha pedido su derogación".

En el documento, Paul critica la próxima dictación por parte del Gobierno de una ley que codifica el artículo octavo de la Constitución y que prohibiría informar sobre grupos políticos que no estén reconocidos como partidos conforme a la ley".

REACCIONES CONTRARIAS

"La intención del Gobierno es lograr una completa disciplina de la prensa chilena", manifestó desde Alemania el presidente de la Federación Mundial Gráfica, Erwin Ferleman, quien se apresta a asistir a un congreso mundial de su organización en América Latina.

A su vez, el director de la revista "Qué Pasa" declaró en Santiago, durante la entrega de un premio de la ANP al secretario ejecutivo de la Comisión Nacional "Visita Santo Padre", obispo coadjuntor de La Serena, monseñor Francisco José Cox; "Es cierto que la defensa y el desarrollo de la libertad de expresión nos compete, en primer lugar, a quienes desarrollamos nuestra actividad en los medios de comunicación social". Luego manifestó: "Esta tarea no nos compete en forma exclusiva, pues en una cuota muy importante todas las demás libertades dependen de la subsistencia de aquella".

La preocupación por los ataques a la libertad de expresión la comparten todos los sectores, sin distinción de simpatías frente al Régimen.

El Colegio de Periodistas ofreció, por su parte, toda la solidaridad necesaria a los periodistas perseguidos y anunció que adoptará medidas colectivas para enfrentar las acciones del Régimen.

El presidente nacional de la Confederación de Trabajadores del Cobre envió a Juan Pablo Cárdenas una comunicación en la cual "le manifiesta su más absoluta solidaridad y decidido apoyo, así como a los trabajadores del medio que dirige, más aún hoy que nuevamente es objeto de la represión por parte de este oprobioso Régimen".

A.R



Crónica de un invierno anunciado

PAULINA MORA D.

Y se nos vino el invierno, el de nuevas muertes y desaparecidos, el de más de 100 mil damnificados, el de puentes y casas destruidas y derrumbadas; el que golpeó una vez más a los trabajadores, a los cesantes, a los exonerados.

Estas desgracias se dan sólo en un país donde impera hace más de catorce años la dictadura de un general que sólo busca perpetuarse y perpetuar este Régimen a costa de los sacrificios de los más desposeídos, de los más humildes, de los hambrientos. Esto es la campaña del candidato único que sólo ha provocado explotación, cesantía y muerte. Los jóvenes que se rebelan, que luchan por la vida, la paz, la participación y la democracia son asesinados. ¡Hasta cuándo nos matan!

Quedó de manifiesto una vez más la criminal insensibilidad frente al drama de miles de chilenos que hoy han quedado sin vivienda y que se suman a los miles de los "sin casa". Como en la guerra, las bajas no se reconocen, la derrota debe disfrazarse; por ello no se asignó el dos por ciento que aportamos todos los chilenos al presupuesto nacional para enfrentar las catástrofes. Los damnificados han sido ayudados por las propias organizaciones que el pueblo se ha dado, por la solidaridad canalizada a través de la Iglesia y otras organizaciones ante la incapacidad del Régimen.

Una vez más queda demostrado que el destino de Chile y los chilenos está en nuestras propias manos. En nosotros está el desembarazarnos de tanta catástrofe, con unidad, solidaridad, movilizándonos, creando un estado de desobediencia civil que demuestre que la institucionalidad impuesta sólo responde a los caprichos del tirano. Así como su sistema electoral concebido para negarnos el derecho a voto secreto e informado. Esto sólo se alcanza con voluntad de todos los partidos políticos y su acuerdo para impulsar una movilización sostenida del pueblo que obligue a la Dictadura a aceptar elecciones verdaderamente libres y democráticas de Presidente de la República, de Congreso Nacional y de alcaldes, asumiendo la gran enseñanza que nos dejó el pueblo de Corea del Sur, que a través de una acción sostenida y abierta obligó al tirano a aceptar elecciones verdaderamente libres y a un plazo breve. Este es el grito de la juventud, de la juventud cesante, de la juventud pobladora, de la juventud estudiantil, la juventud que bajo este Régimen no tiene perspectivas de constituir un hogar, de tener hijos, de formar una familia. Esta juventud exige una respuesta urgente a los partidos políticos, a los dirigentes políticos. ¿Hasta cuándo? ¿Hasta cuándo soportamos esta situación?

La juventud de este país exige concertación, exige soluciones a sus reivindicaciones más sentidas, hoy y no mañana. La juventud exige acuerdos sin exclusión para terminar con tan dolorosos y castrantes desastres.

Residencia en las nubes

A propósito de la carta del director del Ictus al director de ANALISIS, publicada en el número anterior, hemos recibido una cantidad apreciable de muestras de solidaridad con Juan Pablo Cárdenas y nuestro semanario. Agradecemos estos gestos de aprecio pero preferimos no dar cuenta de ellos y dar por terminada la polémica provocada por el actor Sharim.

Premio para Serpaj

El Premio Internacional de Unesco —1987— de Educación para la Paz fue entregado al Servicio de Paz y Justicia (Serpaj) en razón de los méritos demostrados por esta entidad en su extensa y profunda labor en favor de la formación de una conciencia y en el desarrollo de un trabajo activo para la paz en el continente.

Los miembros de esta organización, a través de su Coordinador Nacional en Chile, Domingo Namuncura, señalaron: (la distinción) "nos llena de alegría y nos estimula a continuar profundizando el compromiso de sus dirigentes y el trabajo institucional en procura de una sociedad más justa y fundada en los derechos humanos".

El Serpaj se constituyó en América Latina en 1974, bajo el liderazgo del Premio Nobel de la Paz Adolfo Pérez Esquivel.

Encuentro cristiano-marxista

Un encuentro sobre "Etica de la Transición a la Democracia" realizó la comisión "Fe y Cultura" de la Conferencia Episcopal de Chile y el Instituto de Ciencias Alejandro Lipschutz. El principal expositor de este "diálogo cristiano-marxista" fue el obispo auxiliar de Santiago monseñor Jorge Hourton.

Según los organizadores, este encuentro fue inspirado en otro similar que se efectuó en octubre de 1986 en Budapest, al que asistieron los representantes del Secretariado Pontificio para los No Creyentes y diversos profesores marxistas de universidades de países socialistas.

En la reunión académica participaron también el profesor David Mc Conell, el arquitecto Miguel Lawner y el abogado Juan Subercaseaux, con ponencias referidas a la democracia.



Trabajadores defienden a ENAP

La Federación Nacional de Sindicatos de Trabajadores del Petróleo y Afines de Chile emitió una declaración pública en que denuncian que "los distribuidores mayoristas buscan un alza de precios de los combustibles, que hoy están por debajo de la paridad cambiaria". Según la organización de trabajadores petroleros "estos precios no convienen a las Compañías que pueden tener un rubro muy interesante en la exportación sin retorno de dólares" y afirman que "seguramente lo que hay en este momento es alguna jugosa importación de combustibles, detenida".

La Federación Nacional asume la defensa pública de ENAP frente a una denuncia de "una de las mayores empresas monopólicas que actúa en Chile" que, según los trabajadores, "ha tenido el descaro de acusar a ENAP, Emalco, de alterar la competencia transformándose en un distribuidor mayorista". Según la organización laboral, "la existencia de unidades de venta dentro de Emalco a nuevos distribuidores tiende a un saneamiento en la libre competencia de los combustibles" y "eso es lo que no perdonan los grandes entes monopólicos".

La Federación de Trabajadores del Petróleo hace un llamado "a las autoridades a revisar el problema de la comercialización de los combustibles" y señala que "no concuerda con la política de combustibles impuesta de hecho al país".

La declaración está firmada por varios dirigentes de esa Federación, encabezados por su presidente, José Ruiz Di Giorgio.

Entre el dolor y la esperanza



El pasado jueves 23, en la "Casa Larga", del barrio Bellavista, fue lanzada la cassette "Entre el dolor y la esperanza", que constituye una recopilación de hechos auténticos de un "período de nuestra historia (el de la Unidad Popular), que por ser tan reciente no ha permitido una mayor reflexión". Así lo definen las periodistas Patricia Verdugo y Mónica González, quienes realizaron la investigación "con mucho dolor" pero también con la esperanza de "una patria para todos los chilenos".

El numeroso público que asistió al acto de lanzamiento aplaudió las exposiciones de las autoras de la cassette, del dirigente democratacristiano Ricardo Hormazábal y del dirigente de la Izquierda Cristiana Luis Maira. "Entre el dolor y la esperanza" es una coproducción de Emisión Limitada y Ricardo García.

Fesima apoya al Comando

Su rechazo a la privatización de las empresas estatales de carácter estratégico manifestó la Confederación de Trabajadores de Maipú (Fesima). También hicieron un llamado "a todos los trabajadores del país a inscribirse en los registros electorales y sumarse activamente a la campaña por Elecciones Libres". Y propusieron que el 4 de septiembre "sea el día de la inscripción masiva en los registros electorales de los trabajadores chilenos".

Fesima hizo suyo el memorándum que entregó el Comando Nacional de Trabajadores al Ministerio de Economía, en enero pasado, y que aún no tiene respuesta. En ese documento, el Comando plantea una serie de reivindicaciones socio-económicas al Régimen Militar.

ENTREVISTA A JUEZ RENE GARCIA:

«Se ha limitado gravemente nuestra labor»

● *El titular del Vigésimo Juzgado del Crimen, que ha realizado —contra viento y marea— acuciosa labor en querellas por tortura contra la CNI, conversó extensamente con ANALISIS.*

Con el juez René García Villegas se ha producido un fenómeno que para él debe ser muy gratificante. Todas las víctimas de la represión desearían que sus procesos recayeran en el Juzgado que preside. ¿La razón? Este magistrado de 70 años de edad, que no representa, ha mostrado con creces que es uno de esos jueces con voluntad para investigar y hacer justicia.

Con ANALISIS habló de sus casi 20 años en el Poder Judicial. Explicó que una tragedia personal —que relató en el off the record— lo llevó a dejar la práctica privada de su profesión y a optar, a fines de 1967, al cargo de Secretario del Primer Juzgado de Calama. A los tres meses ya estaba subrogando a los titulares de los dos juzgados de la ciudad. "¡Fue como que me tiraran a la piscina sin saber nadar!", expresa. En 1970, viudo y con tres hijos pequeños, llegó como titular al Juzgado de Villarrica, donde estuvo hasta 1980. Ese año fue trasladado a Santiago, cuando se crearon los seis juzgados de calle Compañía, quedando como titular del Vigésimo.

"Desde niño tuve vocación de justicia. Si sentía una sanción injusta, mi tendencia natural, por sobre todo los restantes aspectos de la vida, era exigir justicia", explicó a ANALISIS. Contó como anécdota que su hijo de ocho años —de su segundo matrimonio— tiene la misma "obsesión". "Me sorprende porque en él es espontáneo; a veces escucho que su madre lo reta y él le dice 'Mami, ¡eso es injusto!' Y le da sus razones".

—Don René, ¿qué es para usted un juez?

—Tengo la pretensión de que sea una persona integrada a la sociedad, que no esté ajena a las transformaciones y hechos sociales, a la historia de su tiempo, su nación. El juez debe estar consciente del mundo donde se dan los hechos que juzga para ser ecuánime. No puede estar encerrado en una torre de marfil ni puede ser una máquina: no puede tocar una tecla y aplicar fría y matemáticamente el artículo tal o cual. Esa no es la labor del juez. Debe desarrollar su trabajo con una profunda conciencia, existencialista si se quiere. No como un deber o un oficio, sino como un real apostolado. Debe tener un profundo sentido de servicio a la comunidad. Esta es una noble y delicada misión...

—Ese es un juez tal vez ideal, pero no se lo ve mucho en la realidad concreta, al menos en nuestro país...

—Bueno, hay limitaciones. Una es ya histórica: la falta de jueces para las demandas de justicia existentes, lo que se origina en el porcentaje irrisorio del presupuesto nacional que se asigna al Poder Judicial. Otra es la limitación del poder de la justicia que se ha ido dando de hecho. Por ejemplo, en las querellas por torturas contra la CNI que llevo me

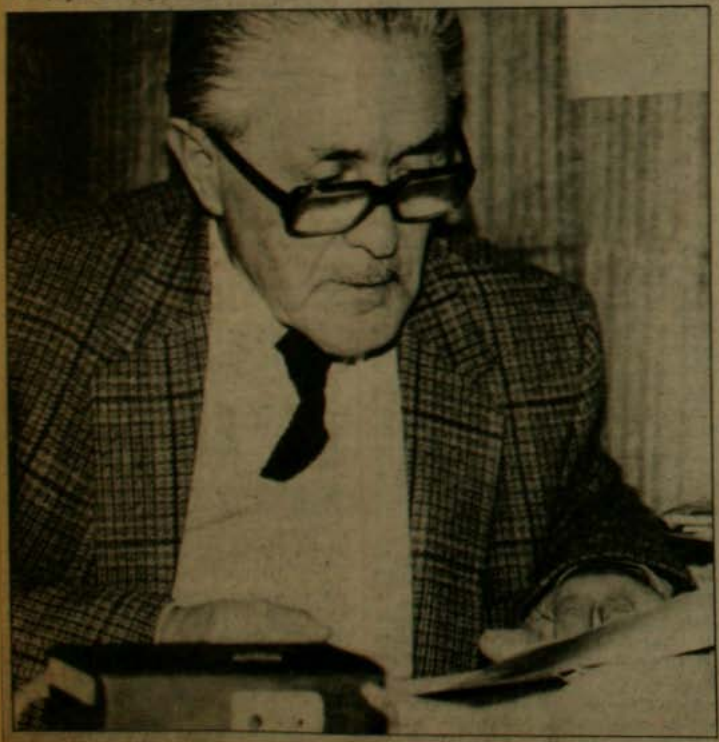

Juez René García: "En el proceso de querellas por tortura contra la CNI me han pasado cosas insólitas, como que esta me negó la detención de una persona y el ministro Fernández me la confirmó".



El magistrado lleva 20 años en el Poder Judicial: "Durante la Unidad Popular me tocó procesar a gente de izquierda y nunca se me impidió realizar diligencia alguna".

he topado —en la práctica— con que las facultades que siempre nos dio la ley de citar a una persona y hacer cumplir esa orden, no se pueden ejercer. Otra tremenda limitación, en este tipo de procesos, es la tardanza extrema por parte de las Fiscalías Militares para que me envíen a declarar reos que han denunciado torturas. Por ejemplo, la primera querella del "Caso Arsenales" se interpuso en agosto. En septiembre cité a los querellantes y ¡sólo en febrero me mandaron a tres de ellos! A todo este cuadro, se suman las obvias limitaciones establecidas por la vía legislativa, las modificaciones del Código de Justicia Militar, la dictación de leyes como la de conductas terroristas, o de las leyes con "dedicatoria". En el proceso de querellas contra la CNI se me ha llegado a contestar que las diligencias tengo que encargarlas al Juzgado Militar "de acuerdo con la ley tal". Todo esto ha limitado gravemente —llegando hasta la falta de respeto— las facultades de la justicia ordinaria.

—¿Y qué puede hacer un juez que quiere investigar, frente a todo esto?

—Le explico: estas querellas por torturas —así como otras que me han llegado por hechos ocurridos en 1973, como la denuncia de asesinato de Enrique Roppert, hijo de la "Payita"— son casi como un juzgado aparte, en que hay un trabajo muy especial. El juez tiene que confiar en su propia capacidad para investigar, sin esperar ayuda de los servicios del Estado que están para auxiliar a la justicia. No dan cumplimiento a las órdenes y cuando lo hacen, sus informes no aportan en nada. Yo he dado órdenes al OS-7, porque abogados querellantes me lo han pedido. Este organismo había dado esperanzas a mucha gente —me incluyo pues a mí me había ayudado mucho en el caso de torturas a Pablo Yuri Guerrero, ocurridas en un cuartel de la CNI en 1985—,pero ahora no me responde. ¡No sé qué pasó! Bueno, hubo cambios de jefaturas, tal vez órdenes superiores de que no se peleara más con otros servicios...

—¿Y se pueden plantear estas dificultades a los tribunales superiores?

—Lo he hecho. Por ejemplo, respecto de la contienda de competencia que está en la Corte Suprema, he señalado la masa de problemas que he encontrado de parte de la CNI. Claro, cualquiera podría decir: ¡pero si son querellas contra la CNI! No, pues, no puede ser argumento,porque la CNI es un Servicio del Estado, aunque yo tengo mis reservas sobre si es legítimo o no. Pero, poniéndome ante la situación de hecho: existe y forma parte de la Administración Pública (aunque eso no esté claro tampoco en la Constitución). Ese solo hecho lo hace estar al servicio de la comunidad, de la nación. ¿Y qué es lo que sucede cuando se imputan crímenes a sus agentes? No muestra ningún interés en que se investiguen. Pone toda clase de dificultades al juez para que no llegue a ningún resultado. Eso se podría llamar encubrimiento. ¡Encubren a su propia gente que está inculpada de un crimen!

— La Corte Suprema, ¿ha tomado algunas medidas al respecto, no?

—Sí, en el caso de Pablo Yuri Guerrero mandó un oficio al entonces Director de la CNI, general Gordon, para que enviara a dos agentes que habían llevado al joven, todo maltratado, a la Corte Pedro Aguirre Cerda. Vinieron, pero entonces surgió otro problema, que es repetitivo. El de los nombres falsos. Es cierto, una vez a las quinientas, la CNI ha respondido mis oficios, me ha dado nombres. Los cito. Silencio. No llegan. ¿Qué hago? Ordeno su arresto. ¿A quién?

"Hay otro caso más insólito y reciente. Surgió a raíz de una querella por torturas presentada por Leopoldo Gutiérrez Pauzoca, procesado por el fiscal Torres. Como el libelo se interpuso después del 27 de marzo pasado, invoqué el acuerdo de la Corte Suprema de esa fecha que

señaló que,cuando el tribunal requiere la presencia de un procesado por otro tribunal, éste debe enviar al requerido, previa solicitud del primer tribunal. Llegó Gutiérrez, lo interrogué. Para reunir más antecedentes mandé un oficio al Director de la CNI. Recibí respuesta del vicedirector, Humberto Leiva Gutiérrez, quien, en oficio reservado N° A-4, 210.882, me dijo que Gutiérrez "no ha sido detenido por la CNI". Me dije: 'Vaya qué interesante...', y mandé entonces un oficio al Ministerio del Interior para que me indicara el número del decreto que dispuso la detención por la CNI de Leopoldo Gutiérrez, la fecha de éste y el organismo que efectuó el arresto. Don Sergio Fernández me contestó por medio de la resolución 2029, del 14 de julio pasado, que Gutiérrez "fue arrestado en conformidad a lo dispuesto en el Decreto Exento N° 6219 de febrero de 1987 por la Central Nacional de Informaciones'. ¡¿Ve usted hasta qué punto puedo contar yo con la CNI?!"

—Usted ha sido juez durante los tres últimos gobiernos. ¿Tuvo antes estas dificultades y limitaciones?

—Le puedo asegurar que nunca antes de este Régimen había tenido problemas para cumplir una resolución judicial. Esto de que finalmente, cuando me estoy acercando mucho a la verdad, se me trabe una contienda de competencia porque estoy investigando hechos ocurridos "dentro de cuarteles" y "en actos de servicio", los que debe conocer la Justicia Militar... todo esto ha sido una experiencia nueva. Para mí, que estoy formado en la disciplina del derecho, es algo incomprensible.

—¿Y contaba con la ayuda de los organismos auxiliares de justicia?

—Por supuesto. Los carabineros llegaban a mi casa a decirme, por ejemplo, "el MCR se tomó el fundo tal". Y me ponían vehículo para constituirme en el lugar. En una oportunidad me tocó vivir una situación que aún recuerdo. Se habían tomado un fundo y había habido una contratoma: gente del lado del patrón, con las armas, hizo frente a los que ya se habían instalado —que eran mapuches— y murió un indígena. Cuando llegué, a las dos de la mañana, porque Carabineros me avisó y me llevó, ahí estaba el cadáver del mapuche, con su lanza al lado...

—Pero hoy vive otro Chile. ¿Qué siente cuando se entera de las torturas que han sufrido esos presos que se han querellado?

—Que los autores de esas torturas no tienen el menor respeto por la dignidad de la persona, que la tratan peor que a un animal. Le daré un solo ejemplo: a un reo, que no es Sergio Buschmann, le abrieron la boca entre varios —porque como son muy "valientes" actúan en patota— y le metieron un tubo de cerca de 25 centímetros de largo por diez de diámetro. En el extremo opuesto metieron un ratón. El detenido que estaba vendado, oyó el chasquido de un fósforo. Le aplicaron fuego a la cola de la rata. El animal emprendió desesperada carrera al interior del tubo; entró en la boca, arañó la faringe. El organismo de la víctima se defendió, vino un espasmo y vomitó la rata, sangre, tubo... Eso hacen aquí, en nuestro pobre país Yo le dije en una resolución a la Corte Suprema que me negaba a creer que estas personas sean militares, que tengan fuero militar. A mí desde chico me enseñaron a mirar al soldado como el paradigma del honor y no concibo que pueda ser militar alguien que cometa ésta y otras atrocidades. Alguien que en cada allanamiento se lleve el famoso "botín", que no es otra cosa que hurto. ¿Es ese un militar? ¿Son esos "actos de servicio"?

PATRICIA COLLYER

RESTAURANT • BAR - PARRILLAS
PRINCIPADO DE ASTURIAS
Cocina Chilena, Española e Internacional
Carnes finas a las brasas.



Ramón Carnicer N° 21 a 100 mts. de Plaza Italia F: 2227022 - Stgo.

1° PISO
MENU MESON ASTURIANO
Sugerencias del Cheff
Menú Ejecutivo

2°PISO SALON
bar chicote
Con acompañamiento
Bocadillos Españoles

2°PISO SALON
PRINCIPE FELIPE
Ideal para:
Convenciones
Seminarios y Eventos

2° PISO
salón independiente
Para Matrimonios
Graduaciones y
manifestaciones
Baile y Orquesta

GABRIELA RICHARDS:

"He vivido una pesadilla"

● *"Pero no me derrotarán anímicamente". Así lo expresó la joven estudiante detenida junto a su familia el 24 de junio pasado por la CNI, al hablar con ANALISIS después de 26 días de incomunicación.*

Esa mañana del 22 de julio, la madre de Paulina y Gabriela Richards, Nancy Zepeda, se veía feliz. Por fin podía hablar con sus dos hijas presas en la Cárcel de San Miguel. A Gabriela, la mayor de 21 años, le habían decretado libre plática tras 26 días de incomunicación.

Parte de la angustia terminaba, pero el camino es difícil, sobre todo para Gabriela. Está encargada reo, según señaló a ANALISIS su abogado Sergio Corvalán, por delitos que le imputan tres Fiscalías Militares. En la Primera, por artículo octavo de Ley de Control de Armas, es decir "ayudista de grupo de combate"; en la Segunda, por "maltrato de obra a Carabineros con intimidación y violencia", delito que tipifica el Código de Justicia Militar; en la Tercera Fiscalía, por Ley Antiterrorista, artículo primero, lo que impedirá —si no se le revocan los autos de reo— que se pida su libertad bajo fianza. Los cargos derivan de la acusación que se hace a su pololo, Ricardo Campos, de ser miembro del Frente Patriótico Manuel Rodríguez. Su hermana Paulina también está encargada reo por "ayudista" del FPMR y su libertad era inminente.

Si la obtenía, ya no volvería a la casa de calle Javiera Carrera donde la familia fue arrestada por la CNI el 24 de junio pasado. También el miércoles 22 el abogado Eliseo Richards y su esposa Nancy decidieron mudarse. "No podemos seguir en una casa donde hay tan malos recuerdos y donde, incluso, se torturó a una persona", expresó Nancy Zepeda.

ANALISIS conversó con Gabriela en la Cárcel de San Miguel. Estaba aún choqueada ya que sólo 48 horas antes había salido del aislamiento.

—¿Qué pasó realmente ese 24 de junio? ¿Hubo algo que los pusiera en aviso de lo que pasaría?

—Bueno, no hubo nada concreto. Ni amenazas ni seguimientos. Tal vez dos detalles raros: dos días antes fueron a cortar las ramas de un árbol de la calle que tapaba nuestra casa y llegaron también a arreglar algo en el poste telefónico. Después de eso, el teléfono quedó con ruidos raros, como intervenido. También a veces se veían autos extraños. Pero ese miércoles 24 nada nos hizo presagiar la tragedia. Estábamos mi mamá, mi hermana y mi tío. Llamó Ricardo, mi compañero, y lo invité a almorzar. Casi no alcanzamos a saludarnos cuando sentimos chirridos de frenos. De un segundo a otro, la casa estaba rodeada de civiles armados como para la guerra, con brazaletes amarillos. Entraron violentamente. Mi mamá les pidió credenciales y le dijeron que después se las mostrarían. Después le dijeron algo que me llamó la atención: le preguntaron: "¿Quién es este gallo?", indicándole a Ricardo. Ella les dijo que, por supuesto, era mi pololo, pero ellos no parecían conocerlo en absoluto. Empezaron a revisar, rompiendo todo, y de repente volvieron a decirle a mi madre que si acaso no sabía que en su casa había un tipo armado. De allí en adelante nos trataron muy mal, a garabatos, y a mi mamá la metieron en el baño, junto a un civil armado. Lo más terrible entonces fue escuchar los gritos de Ricardo.

—¿Qué le hacían?

—Le pegaban en forma brutal, y de repente un tipo preguntó dónde había algún enchufe. Después trajeron una máquina con la que parece que le pusieron corriente, porque subieron la radio y él daba alaridos. Era una pesadilla. De repente no escuché más sus gritos. Después nos subieron vendados a un furgón. A cada rato le preguntaban a Ricardo: "¿Cómo estái?", pero no porque estuvieran interesados en su salud sino —supongo— porque tenían miedo de que se muriera. El sólo respondía con gemidos.

—¿Qué ocurrió cuando llegaron a Investigaciones?

—Nos tenían aislados y nos interrogaban. A mí me llevaron a una sala donde



Gabriela Richards: estaba en primer año de Licenciatura en Historia cuando le cambiaron la vida.

—según me dijo después un detective— eran los agentes de la CNI los que actuaban. Tenía la vista vendada y me lanzaban acusaciones y preguntas sin parar. En una ocasión me ataron las manos. También me pusieron lo que, según ellos, era una grabación de Ricardo. "¡Quédate calladita no más y escucha!" me dijeron. Era una voz que trataba de parecerse a la de él, pero yo sabía que no era la suya. Esa voz se declaraba culpable de un montón de cosas y sobre esa base me acusaban a mí. Me sentía agobiada.

—A usted la han encargado reo por múltiples cargos. ¿Qué responde a ello?

—Que todo es una mentira, que siento que tenían todo "cocinado". Que tenían claro lo que querían achacarme y lo hicieron. ¡Si incluso me leyeron cosas inventadas por ellos para que yo dijera que sí, que había hecho todo eso!

—¿Se ha sentido desesperada en estos 26 días?

—No, no lo permitiré. A pesar de todo lo ocurrido, quiero conservar mi ánimo, mi fortaleza, porque lo contrario sería darles en el gusto a ellos. A quienes tan injusta e infundadamente nos cambiaron la vida en una pesadilla. A veces pienso que nunca nada volverá a ser igual: no más estudios, hogar, idas al cine... Pero debo salir adelante. Quiero tomar lo positivo de esto, como la solidaridad de las presas políticas o de mis compañeros de universidad. Quiero también aprovechar mi tiempo, estudiar mucho, no dejarme abatir. Lo que sí me duele intensamente es saber lo que han hecho a Ricardo y la idea de no volver a verlo. Y que todo ello sea producto de algo tan injusto.

P C

MINISTRO ALEMAN NORBERT BLÜM:

Visita productiva y sin tabúes

● *Ministro del Trabajo y Vicepresidente de la DC alemana realizó maratónica gestión, pidiendo respeto a los derechos humanos en Chile. Entre otros puntos, intercedió por catorce presos políticos condenados a muerte y por Beatriz Brinkmann.*

"Cuando los familiares de los 14 presos políticos condenados a muerte le contaron de las torturas sufridos por ellos y sus parientes presos, el Ministro se conmovió. Sin embargo, su impacto fue notorio cuando se le relató que a Carlos García, procesado por la muerte de Roger Vergara, se le había sacado la confesión quemando con cigarros a su hija de un año y dos meses, detenida con él".

Así relató a ANALISIS el abogado Alfonso Insunza parte del encuentro de una hora y media que sostuvo el Ministro del Trabajo alemán, Norbert Blüm, con familiares de los 14 presos políticos con condenas y peticiones de muerte. La cita se efectuó en la embajada germana el jueves 23 y asistieron también los abogados defensores Insunza y Fernando Zegers.

"El Ministro nos expresó que no aceptaba la tortura bajo ningún aspecto. Nos manifestó su solidaridad y dijo que, en lo personal, pensaba que la violación a los derechos humanos no era un problema de soberanía interna sino uno que atañía al derecho internacional. Y que, desde esa perspectiva, su Gobierno estaba preocupado por el respeto de éstos en Chile", expresó el abogado Insunza, defensor de Carlos García.

"En el caso de García —explicó— la apelación a su condena está pendiente en la Corte Marcial hace más de un mes. Lo que allí se resuelva creo que sentará precedente respecto de los 13 restantes casos".

Norbert Blüm es hombre clave en el Gabinete del Jefe de Gobierno alemán, Helmut Kohl, y su visita a Chile —que inició el jueves 23— era vista con gran expectación en su país. Ello porque Blüm, quien también es vicepresidente de la DC alemana, vino a realizar una serie de gestiones políticas para dar solución a dos hechos que han causado gran impacto —y polémica— en su país.

Uno es el caso de la profesora alemana



Carlos García: por él y otros trece presos políticos condenados a muerte vino a interceder ministro alemán.

Beatriz Brinkmann, presa desde 1986 en Isla Teja, Valdivia. Según ella denunció, fue arrestada y torturada por la CNI y está encargada reo por Ley de Control de Armas. El gobierno germano pidió su inmediata libertad incondicional, pues, según expresó, no había pruebas concretas que la culparan. El Régimen chileno hizo "oídos sordos" y la situación estalló el 17 de julio pasado. Ese día se produjo un incidente diplomático inédito entre Chile y Alemania, cuando fue llamado el embajador chileno en Bonn, Ricardo Riesco, a quien se le presentó una protesta formal. El secretario de Estado, Jürgen Sudhoff, señaló que su gobierno se sentía "engañado" porque las autoridades chilenas no habían cumplido su promesa de liberar a la maestra. Y anunció medidas más duras.

Cinco días después arribó Blüm, considerado en su país como un "gran negociador". El Ministro —que asistió a los festejos del trigésimo aniversario de la DC chilena— confirmó a su arribo que trataría el tema de la maestra con el gobierno. Al cierre de esta edición, se debía reunir con el Ministro Ricardo García y se preveía que a su partida, el sábado 25, iría acompañado de Beatriz Brinkmann.

El otro motivo central de la visita de Blüm era tratar el caso de los presos condenados a muerte. Este ha sido motivo de una intensa y prolongada polémica entre sectores conservadores y progresistas alemanes. Los primeros, representados por el Ministro del Interior, Friedrich Zimmermann, socialcristiano, sostienen que no se puede dar visa ni asilo a "terroristas" (después dijeron que si se daban pruebas de que los cargos imputados a los presos eran falsos y obtenidos bajo tortura, estarían por acoger el asilo).

Los segundos tienen por vocero al Canciller Hans Dietrich Genscher, del Partido Liberal, al que apoyan la Social Democracia, el Partido Verde y la Iglesia Evangélica, entre otras organizaciones. Señalan que se debe dar asilo, y sus argumentos son los mismos que postulan los abogados defensores de los presos: "Se los condenó luego de tenerlos hasta 20 días en cuarteles de tortura de la CNI Sus confesiones fueron obtenidas en esa situación y luego no tuvieron juicio justo porque los procesaron Fiscalías Militares parciales, que dependen del Gobierno Militar", señaló el abogado Insunza.

Al llegar, Blüm dijo: "El ideal es que los 14 presos puedan quedarse en Chile sin que pese sobre ellos una condena de muerte, pero si ello no es posible, trataremos de ayudarles". En la reunión con los familiares y abogados de los condenados, éstos le expresaron que esos presos políticos no son terroristas. Señaló Insunza a ANALISIS: "Se le dijo que el único terrorismo existente en Chile era el de Estado. Que era en este contexto de opresión, avalado en la Doctrina de la Seguridad Nacional, en el que había que entender la aparición de la violencia por parte de grupos opositores. Finalmente, se le pidió que hiciera todas las gestiones para que estos 14 presos no llegaran a ser ejecutados".

Al cierre de esta edición, trascendió que el Gobierno alemán habría concedido asilo a cuatro de los condenados a muerte: Carlos García, Jorge Palma, Hugo Marchant y Carlos Araneda.

PCC

Otro "supremazo" a favor de fiscal Torres

Por unanimidad, cuatro ministros y un abogado integrante de la Tercera Sala de la Corte Suprema acogieron el recurso de queja interpuesto por el Ministerio del Interior en contra de los magistrados de la Corte Pedro Aguirre Cerda que habían resuelto que el atentado al general Pinochet debía seguir conociéndolo un juez civil. De este modo el Fiscal Torres podrá seguir llevando la causa.

Detectives declaran en caso Meyer

Citados por el Ministro Carlos Cerda, quien lleva la causa por enfermedad de la Ministro en Visita Raquel Camposano, comenzaron a prestar declaración funcionarios de Investigaciones que intervinieron en los procedimientos policiales relacionados con el asesino de Alice Meyer y Delfín Díaz. Trascendió que el número de detectives citados el miércoles 22 fue cercano a 20. Entre ellos se encontraban el Jefe de la Brigada de Homicidios, Juan Fieldhouse, y los detectives Opazo y Jiménez.

No más diligencias para Carmen Gloria

Aduciendo "razones personales", el abogado Héctor Salazar, defensor de Carmen Gloria Quintana, renunció a su calidad de integrante de la Vicaría de la Solidaridad. Señaló, sin embargo, que continuará como colaborador de ese organismo y que no dejará la representación de Carmen Gloria Quintana.

Por su parte, la joven quemada en julio de 1986 desarrolló diversas actividades judiciales pese a lo delicado de su salud. La más importante fue su careo con el capitán Fernández Dittus y otros uniformados, los que continuaron negando su participación en los hechos investigados. Además, peritos de Investigaciones hicieron algunas pruebas con el cabello de la joven quemada.

Ante el rechazo de la petición de careo con el teniente Julio Castañer, solicitado por los defensores de Carmen Gloria, ella estaría viajando esta semana a Canadá para reanudar su tratamiento médico.

Liberado preso político

Nelson Aramburu Soto, encarcelado desde septiembre de 1986 en Puerto Montt, fue dejado en libertad condicional por la Fiscalía Militar de esta ciudad. Está procesado por Ley de Control de Armas. Al momento de su detención durante el Estado de Sitio, era fotógrafo y redactor de la Revista "Viento y Marea".

Por otro lado, en el caso por internación de armas, el preso político Juan de Dios Márquez fue llevado hasta la Cárcel de Copiapó, zona donde el Fiscal Torres realizaba diligencias la semana pasada. Según el abogado Carlos Margotta, "se lo llevaron con lo puesto y sin que la Fiscalía avisara a su familia y abogados".

Denucian efectos del temporal

En conferencia de prensa, los dirigentes de la Comisión Chilena de Derechos Humanos de Viña del Mar efectuaron un balance de las desastrosas consecuencias que dejó el temporal en esa ciudad. Destacaron que las poblaciones más afectadas fueron Reñaca Alto, Los Pinos, Santa Julia, Las Pataguas, Granadilla y Puerto Aysén, entre otras, dejando un saldo de miles de damnificados. "Estas personas —señaló la Comisión— quisieron buscar refugio en locales que en otras ocasiones han sido habilitados como albergues, encontrando la más franca oposición de parte de los funcionarios municipales, quienes mediante amenazas trataron de obligar a los pobladores a permanecer en sus viviendas".

Denuncia de padres de joven acribillado

La dirigente de Agech, Mónica Araya, y su esposo denunciaron ante la justicia que su hijo Juan Waldemar Henríquez —una de las víctimas de la "Operación Albania", llevada a cabo entre el 15 y 16 de junio por la CNI— fue detenido vivo por agentes de este organismo y luego muerto a golpes. Así lo señalaron en querella interpuesta en el Sexto Juzgado del Crimen de San Miguel. En ésta indican que su hijo estaba herido en el patio de una casa vecina y allí fue ultimado. Agregan que el lugar fue calle Varas Mena 415 y no 417, donde se dijo fue el "enfrentamiento", e indica que había vigilancia previa: "Alrededor de las 12 de la noche un grupo de individuos armados llamó al portón de Varas Mena 417. Mientras los jóvenes iban a buscar las llaves para abrir, los sujetos derribaron la puerta, comenzando a disparar".

Padre de acribillado pide justicia

"Como padre, siento el corazón destrozado por el dolor de haber perdido un hijo ejemplar...". Así comienza la carta enviada por el padre de Recaredo Ignacio Valenzuela, quien desde el exilio exigió el esclarecimiento del asesinato de su hijo.

Señala Recaredo Valenzuela (padre) que, "como católico y como marxista revolucionario", pide a Dios las fuerzas necesarias para soportar esta pérdida y que considera que tiene el deber "de redoblar la lucha contra el fascismo". Agrega que siente que su obligación moral es hacerse "digno padre de tan heroico hijo".

De los helicópteros a los caballos

El tristemente célebre coronel (R) Sergio Arredondo González nuevamente hace noticia. Hace dos años saltó a los titulares de la prensa al saberse que él era uno de los integrantes del helicóptero "de la muerte", como se bautizó al transporte aéreo en que viajó el general (R) Sergio Arellano con su comitiva en una gira por el norte del país en 1973. En esa ocasión, luego del paso del grupo, quedó un saldo de 76 presos políticos fusilados sin juicio previo.

Ahora se supo que el coronel (R) Arredondo representará a Chile en los Juegos Panamericanos de Equitación que se llevarán a cabo a fines de mes en Indianápolis, Estados Unidos. Según trascendió, la Federación Ecuestre de Chile designó, entre otros, a un equipo de cuatro jinetes de adiestramiento para que representen a nuestro país, y como cabeza de ese equipo irá Arredondo González...

EJERCITO:

El Poder Oculto

MONICA GONZALEZ. MARIA OLIVIA MONCKEBERG Y PATRICIA VERDUGO

- *El mapa del poder militar indica que el Ejército está en los puestos claves de la administración política y económica del país.*
- *Un selecto grupo de oficiales constituye el círculo asesor detrás del trono del Capitán General.*
- *Después de catorce años del Golpe Militar, altos oficiales irrumpen en el escenario político tras la perpetuación del Régimen.*

¿Quién recuerda hoy día las rutilantes declaraciones de los cuatro miembros de la Junta de Gobierno acerca de la alternancia en el poder? Se diría que casi nadie, aunque es probable que de vez en cuando el almirante José Toribio Merino medite acerca de las posibilidades que tuvo y que dejó escapar. Porque lo real es que a los pocos meses de producirse el Golpe Militar, el general Pinochet se convirtió en el hombre fuerte del régimen castrense y con paso acelerado fue consolidando la supremacía del Ejército.

Catorce años después, se produce una nueva arremetida del Ejército, pero esta vez tiene un carácter netamente político y muchas veces público. Ante la necesidad de asegurar la perpetuación del Régimen y del general Pinochet como Jefe de Estado, altos oficiales del Ejército han tenido que irrumpir haciendo el llamado a perpetuar el sistema político impuesto por el general Pinochet. Esta paulatina politización de los cuadros militares se ha venido observando desde 1984 y se ha acentuado en los últimos meses cuando se aproxima la designación del candidato por parte de la Junta de Gobierno.

La maniobra, sin embargo, encierra no pocos riesgos para el Ejército que, a diferencia de las otras dictaduras latinoamericanas tales como las de Argentina y Brasil, ha mantenido una alta y constante presencia de personal castrense en la dirección del sistema político.

La principal base de sustentación del poder militar en Chile ha estado radicada en el Ejército, quien debe hoy asumir también los costos que implica el obligatorio desgaste político producto de los catorce años de Régimen. Si a esto se agrega que las proyecciones de bienestar social, anunciadas por el general Pinochet en el momento de la instauración de la nueva Constitución de 1980, no se han cumplido, la perspectiva de una derrota política para "el Ejército jamás vencido" preocupa altamente a la oficialidad y conlleva un germen de crisis que los próximos meses podrán indicar cómo la resuelven el general Pinochet y sus hombres.

Porque un hecho es indesmentible: a catorce años del Golpe Militar, el poder del Ejército está sólidamente cimentado en las estructuras de todo el sistema político y administrativo del Estado.

MAPA DEL PODER MILITAR

La presencia castrense en el orden político fue investigada por los científicos políticos Carlos Huneeus y Jorge Olave, del Centro de Estudios de la Realidad Contemporánea (CERC), de la Academia de Humanismo Cristiano. Su acucioso trabajo permite inferir con claridad cómo del régimen militar que tomó el poder el 11 de septiembre de 1973 se pasó —rápida y crecientemente— a un "régimen del Ejército". Porque es el Ejército el que se ha tomado todas las "colinas" al interior del aparato gubernamental.

Al examinar la nómina de ministros, por ejemplo, se advierte que casi la mitad de ellos han sido miembros de las FF AA (56 de 118). Inicialmente hubo un cuoteo que entregó áreas ministeriales al Ejército, la Armada, la Fuerza Aérea y Carabineros. Pero este "equilibrio de poderes" al interior del Régimen se fue quebrando en favor del general Pinochet, quien exigió ser ungido Presidente de la República. Poco después, en 1978, realizó dos maniobras políticas que cimentaron su poder: la "Consulta" para agregar respaldo electoral y la expulsión del general Gustavo Leigh de la Junta de Gobierno y de la jefatura de la FACH. El hecho fue calificado, por el propio general Leigh, como "un golpe dentro del golpe".

Si se analiza la lista de ministros, de los 56 uniformados que han ocupado cargos en el gabinete, 23 son del Ejército, doce de la Armada, doce de la FACH y nueve de Carabineros.

Entre los subsecretarios, la presencia uniformada ha sido casi monopolizada por el Ejército: 25,4 por ciento del total. En tanto que la Armada ha tenido una presencia mínima (4,5 por ciento) y la de Carabineros es más reducida aún (2,7 por ciento). La de la FACH es prácticamente inexistente (0,9 por ciento) y corresponde sólo a la larga permanencia del entonces coronel Enrique Montero en la subsecretaría del Interior, entre 1973 y 1982, año en que asumió como Ministro del Interior. Está claro, en todo caso, que Montero no representaba una cuota de poder para la FACH ya que siempre ha sido hombre de confianza del general Pinochet. Es el mismo caso del almirante Patricio Carvajal, uno de los gestores del Golpe.

EL EJERCITO EN LA ECONOMIA

Un aspecto que parece particularmente interesante es lo que se desprende del análisis del sector económico. En general existe la idea de que Pinochet y los Chicago boys son los responsables de la política económica ultraliberal, que cuenta también con la simpatía de la Marina. Durante mucho tiempo se creyó que los militares eran otra cosa y que —por tradición y doctrina— mirarían con malestar, por ejemplo, el proceso de privatización y concentración económica. Contribuyeron a estos juicios algunos hechos como la gestión desempeñada por los generales ahora retirados Gastón Frez y Luis Danús, que efectivamente fueron cortapisa frente a la marea de Chicago boys y a sus afanes privatizadores y desnacionalizadores. Es cierto también que en un comienzo fue la Armada la que asumió el control del área económica, ya que fue la fuerza escogida por los Chicago para ser "infiltrada" por las tesis del capitalismo neoliberal, antes del Golpe Militar.

El Ejército, entretanto, que no tenía equipos ni "líneas

detrás del Régimen

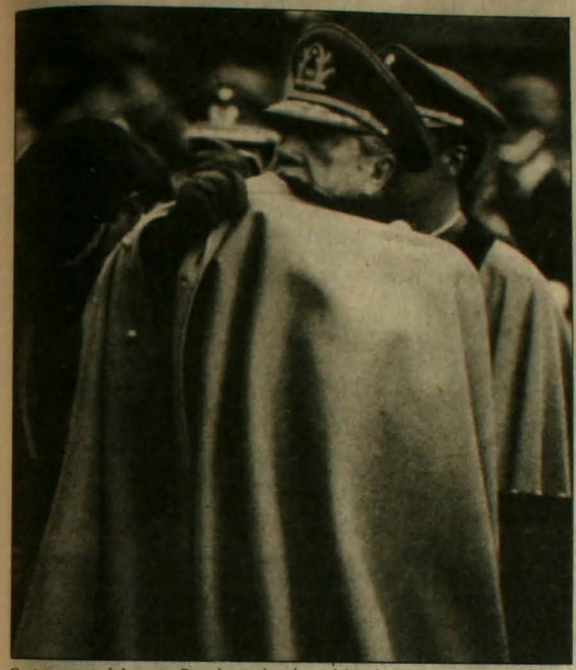

Capitán general Augusto Pinochet, a la cabeza del poder, en pos de la perpetuación.

económicas" prevalecientes, decidió empezar a preparar a su gente inmediatamente después del Golpe. Un caso típico que refleja esta inquietud es el del entonces coronel Enrique Seguel, quien fue enviado por la institución a estudiar Economía y Administración a la Universidad de Barcelona. A su regreso, Seguel se integró al equipo del Comité Asesor de la Junta (COAJ); luego ocupó las subsecretarías de Economía y Hacienda, para finalmente llegar a la presidencia del Banco Central, junto con recibir las estrellas del generalato, saltándose sorpresivamente la antesala del rango de brigadier.

Pero no sólo en las subsecretarías se expresa el control del Ejército en el área económica. La Corporación de Fomento (Corfo) ha sido en estos años y sigue siendo territorio militar, con presencia dominante del Ejército. Su vicepresidencia —desde 1973— ha sido ejercida por generales de Ejército, con la sola excepción de Francisco Soza Cousiño, a comienzos del Régimen. También se han sucedido los oficiales del Ejército en el cargo de gerente general de la Corporación. Una de las excepciones a esa regla la constituyó la gestión del yerno del general Pinochet, Julio Ponce Lerou.

La presencia del Ejército es notoria también en los directorios de las empresas filiales de Corfo. De acuerdo al estudio de Huneeus y Olave, hasta el año pasado, de 54 directores uniformados de las empresas del Estado, 39 eran oficiales del Ejército, en tanto que de la Armada sólo había ocho, de la FACH apenas tres y de Carabineros, cuatro.

EL EJERCITO EN INTENDENCIAS Y GOBERNACIONES

La ocupación masiva del Ejército vuelve a surgir con nitidez en la organización vertical del Estado: las intendencias y gobernaciones. El general Pinochet —a través del Ejército— tiene prácticamente el monopolio del poder y así politizó a los jefes de división y a los jefes de regimientos al darles los cargos de intendentes y gobernadores. Once de los trece intendentes son altos oficiales activos del Ejército. Las excepciones tienen su explicación. La Quinta Región, con sede en Valparaíso, está a cargo de un marino en retiro por tratarse de la sede histórica de la Armada. Y la Décima Región, con sede en Puerto Montt, tiene como intendente a un oficial de la FACH por la fuerte dotación aérea que allí existe.

De hecho,el Estado de Emergencia agrega un enorme poder al general de Ejército que ejerce como Intendente, al darle control sobre todas las Fuerzas Armadas y Carabineros de su área. En la Región Metropolitana se han dado momentos claves en que dicha autoridad sobrepasa incluso al ministro del Interior de turno y se habla del "Intendente del Interior".

Como indica Carlos Huneeus, en el último tiempo "después de las protestas, los militares han estado involucrados en el control del orden público, desplazando o superponiéndose a la tarea que estaba haciendo Carabineros". Según Huneeus, "Carabineros es la hermana pobre del actual Régimen, a pesar de estar integrada al Ministerio de Defensa y de ser uno de los cuatro que va a elegir el próximo candidato a la presidencia". Agrega que Carabineros, hoy por hoy, no tiene ni el personal ni los recursos para cumplir la función de dar la seguridad ciudadana que le corresponde. Precisamente —dice— al estar Carabineros disminuido en su número y en su dotación, es el Ejército el que entra a controlar el orden público. "Uno puede llegar a concluir que la disminución del cuerpo de Carabineros ha sido deliberada", comenta Huneeus a ANALISIS.

El conflicto entre el Ejército y Carabineros queda claramente ejemplificado con las cifras de personal. En 1973, el Ejército contaba con 32 mil efectivos (3,2 por cada mil habitantes),en tanto que Carabineros tenía una cifra casi similar: 30 mil efectivos, es decir, tres por cada mil habitantes. En 1985, en cambio, el Ejército disponía de 53 mil efectivos (4,4 por cada mil habitantes) y Carabineros se había visto reducido a 27 mil, o sea 2,2 por cada mil habitantes.

La presencia dominante del Ejército se fortalece a través de los gobernadores, quienes —como el intendente— conservan sus cargos castrenses y su mando de tropa. En agosto de 1986, según el estudio de Huneeus y Olave, de los 50 gobernadores provinciales en ejercicio, 28 pertenecían al Ejército, dos a la Armada, doce a Carabineros y ninguno a la FACH.

UNIFORMES EN LA UNIVERSIDAD

El panorama del control universitario es similar a lo ya examinado. Para empezar, es un hecho inédito en la historia de los autoritarismos la intervención directa en las universidades, a través de la figura del rector-delegado creada por este Régimen. El recuento de los 27 rectores en universidades regionales e institutos profesionales vuelve a ser en favor del Ejército. Ocho han sido militares, uno marino y uno de la FACH. El resto, civiles.

Otro sector que se ha convertido en punto de "destinación" del personal castrense en retiro es el servicio exterior. Un 50 por ciento del personal de carrera fue despedido después del Golpe Militar. Pero la "militarización" de la →

Cancillería fue un fracaso, ya que no logró neutralizar la "agresión externa". Por el contrario, la presión internacional aumentó y se debió recurrir a los civiles, partiendo por Hernán Cubillos, un ex capitán de fragata e hijo de un comandante en jefe de la Armada.

Pero la coalición cívico-militar en la Cancillería también cambió en favor del Ejército, minimizándose la presencia de la Armada. Se creó el cargo de vicecanciller, que ha sido ocupado por los generales Sergio Covarrubias y Francisco Ramírez Migliassi. La subsecretaría de RR EE ha estado en manos de coroneles de Ejército, así como los más importantes departamentos.

El predominio del Ejército queda muy claro en la estadística de Huneeus y Olave. De 234 personas que han tenido la dirección de la representación chilena en países y organismos internacionales (1973-86), un 47,5 por ciento corresponde a personal de las Fuerzas Armadas. Y de éstas, un 48,7 por ciento son del Ejército.

El general Pinochet ha usado también los cargos diplomáticos como "premio" a los buenos servicios de sus incondicionales, tras haber tenido que deshacerse de ellos en funciones de primera línea. Algunos ejemplos son la designación como embajadores en Paraguay para los generales Odlanier Mena y Héctor Orozco, el cargo de embajador ante las organizaciones internacionales con sede en Ginebra para el general Washington Carrasco, o el cargo de cónsul en Barcelona para el general Enrique Valdés Puga, quien agregó a su tarjeta de visita la frase "con rango de embajador". Hay, claro, honrosas excepciones como el general Gastón Frez, quien rechazó la oferta de una embajada.

GHETTOS Y EXCEPCIONES

El régimen autoritario ha acentuado fuertemente el aislamiento de las Fuerzas Armadas de la sociedad civil. La mayor parte del personal castrense vive prácticamente en ghettos resguardados, van a sus propios hospitales y tienen un régimen previsional de excepción, el único que quedó fuera de la Reforma Previsional.

Los estudios demuestran que mientras el 71,3 por ciento de los civiles reciben pensiones del tramo más bajo (hasta diez mil pesos mensuales), sólo el 2,6 por ciento del personal uniformado está en este tramo. Y si vamos al tramo más alto (pensiones por sobre 80 mil pesos), se comprueba que apenas el 0,8 por ciento de los civiles tiene este "privilegio", en tanto que casi un 25 por ciento del personal de las Fuerzas Armadas lo goza.

Por la suma de todos estos factores es que Huneeus y Olave sostienen que "el autoritarismo proporciona a las Fuerzas Armadas considerables ventajas políticas y económicas que buscará defender, sea prolongando el orden político que se las proporcionó, o bien exigiendo su continuidad si acaso hay una transición a la democracia". Las Fuerzas Armadas chilenas —agregan— "difícilmente pueden imaginar que podrán mantener el gran tamaño institucional desarrollado durante el autoritarismo, no sólo porque su alto costo económico será difícil de mantener ante las enormes demandas socioeconómicas provenientes de los estratos más pobres, sino también porque FF AA poderosas constituirían un peligroso grupo de presión para la consolidación de la democracia".

Un dato clave para graficar esta situación se da en el aumento del cuerpo de generales de Ejército. En 1966 había tan sólo 19 generales. Hoy existen 57 generales de Ejército. Otro dato lo dio "El Mercurio", en enero pasado: Chile, con sus doce millones de habitantes, cuenta con 126 mil hombres en sus fuerzas militarizadas. Argentina, con 30 millones de habitantes, dispone de 112 mil.

EL PODER OCULTO

Después de analizar ese mapa del poder militar, o mejor dicho, del poder del Ejército, que sintetizan en su trabajo Huneeus y Olave surge una interrogante crucial. ¿Cómo se llegó a eso? Naturalmente no por obra de una varita mágica ni fruto de la casualidad. A través de la recopilación de antecedentes y de la investigación periodística nos aproximamos a la respuesta.

Quizá lo primero que haya que recordar es que el Ejército en septiembre de 1973 no disponía de una estructura ni de los cuadros técnicos y políticos que le permitieran hacerse cargo del Gobierno. No estaba preparado. Por lo tanto, inmediatamente después del Golpe, Pinochet y su grupo debieron empezar a prepararse para lo que llegaría a ser la perpetuación en el poder. Por ese entonces nació un verdadero Estado Mayor General que en los hechos comenzó a funcionar como el Poder Oculto. Su objetivo final era levantar y consolidar la figura del general Pinochet como Jefe del Estado. Pero antes debían anular la acción de los Estados Mayores de las otras ramas de las FF AA.

A fines de 1973 se formó el Comité Asesor de la Junta de Gobierno (COAJ), con integrantes de todas las ramas de las FF AA. Uno de sus fundadores fue el general Julio Canessa. Muy pronto fue evidente la amplia supremacía del Ejército y también que la COAJ se había convertido en el verdadero centro de poder, desde donde emanaban todas las políticas ministeriales.

Parte de ese poder al interior del Régimen fue la Comisión Nacional de Reforma Administrativa (Conara) creada en 1974 y con el mismo Canessa —entonces Coronel— a la cabeza. Su primera y entusiasta obra fue finiquitar el estudio de la



Brigadier general Sergio Badiola, intendente de Santiago: uniformes en la arena política.



Teniente general Santiago Sinclair, el artífice del Poder Oculto.

alternancia en el poder, lo que le permitió al general Pinochet ganar su primera batalla al interior de la Junta de Gobierno y ungirse como Presidente de ella.

A partir de este momento ya no hubo duda para los que integraban el exclusivo grupo de militares y civiles que formaban el Gobierno: la COAJ y la Conara eran los dos centros más importantes del poder que sustentaba al general Pinochet. Ya para ese entonces a la COAJ le estaba sobrando una "J".

Sólo cuando el poder del general Pinochet estuvo absolutamente consolidado,la "J" desapareció y se dio paso al Comité Asesor Presidencial (COAP). Una labor importantísima en la consolidación del poder unipersonal le correspondió al general **Sergio Covarrubias**, uno de los pocos generales que se atrevía a cuestionar y objetar opiniones y acciones del general Pinochet. Fue su brazo derecho hasta la gran crisis de 1978 provocada por la explosión del caso Letelier.

EL PODER DE SINCLAIR

Otro de los hombres claves de esa época es el hoy vicecomandante en Jefe del Ejército, el teniente general **Santiago Sinclair**. Este hombre de estatura pequeña, del arma de caballería, de carácter retraído y a veces exaltado, tenía experiencia en servir a Comandantes en Jefe. Ya en 1970 había sido ayudante del general René Schneider. El día del entierro del malogrado militar, un conmovido teniente coronel Sinclair colocó sobre el catafalco el uniforme de gala de Schneider. Pero esa es una historia vieja, de los tiempos de la democracia, época que los círculos militares de Gobierno prefieren omitir o simplemente olvidar.

¿Cómo este desdibujado oficial de caballería ascendió a la cúspide del poder? Es una historia más bien secreta de la cual algo ha sido posible investigar. El Golpe Militar lo sorprendió en el cargo de Subdirector de la Academia de Guerra. Junto con desempeñar algunas asesorías en la COAJ, fue enviado en 1975 a Corea como Agregado Militar. En 1976 se convirtió en Secretario de la Comandancia en Jefe, es decir, del general Pinochet. Y como la preparación para asumir un rol protagónico en el centro del régimen militar impone ser experto en materias de inteligencia, Sinclair asumió en 1977 la Dirección de Operaciones del Ejército.

En 1979, cuando el general Sergio Covarrubias fue marginado del poder y enviado a Punta Arenas,después que sostuviera una verdadera pugna al interior del Régimen con el general Manuel Contreras, Sinclair llegó en gloria y majestad a hacerse cargo del Estado Mayor Presidencial. Estructuró completamente el grupo de asesores del general Pinochet y se impuso como el verdadero hombre fuerte del Régimen.

Poco a poco fue asumiendo la calificación de cada uno de los militares que servían en el Gobierno, filtrando todos los documentos e inicitivas que emanaban de los Ministerios hasta llegar a coordinar la actividad ministerial.

Sinclair coordinaba la acción de la COAP y el Estado Mayor Presidencial. Los dos hombres que lo asesoraron en esta tarea de consolidación del poder fueron los oficiales de Ejército **Guillermo Garín** y **Javier Salazar**. En 1983 asumieron con Sinclair las funciones de la Secretaría General de la Presidencia, una vez que se fusionan estos dos organismos.

Javier Salazar tomó a su cargo la responsabilidad de controlar a todos los asesores directos de Pinochet. Pertenece al Arma de Ingenieros, tiene 46 años y en 1984 fue promovido al grado de coronel. Hoy día es Secretario General Subrogante de la Presidencia.

Pero el coronel Salazar tiene múltiples habilidades. Se ocupa personalmente de la redacción de los discursos de Pinochet y además ha sido presidente de la empresa filial CAP: "Acero Comercial", presidente de Chilectra Metropolitana y vicepresidente de la Central Hidroeléctrica Pehuenche.

Guillermo Garín ha sido subjefe del Estado Mayor Presidencial, hombre de confianza de Sinclair y del nuevo Secretario General de la Presidencia, brigadier general Sergio Valenzuela. De él dependen los edecanes. Desde 1985 es Jefe de la Casa Militar.

Todos los hombres del Poder Oculto tienen su centro de operaciones en el ala norte de La Moneda, mirando a la calle Teatinos, en la planta baja, justo arriba de las dependencias que ocupa el general Pinochet.

TRAS LAS SOMBRAS

Si de Poder Oculto hablamos, no se puede olvidar el nombre del Fiscal Militar **Fernando Lyon**, Asesor Jurídico de la Presidencia. Forman parte de su equipo **Alberto Márquez Adison**, quien recientemente hiciera noticia como el primer fiscal que tuvo el "caso quemados", y **Fernando Torres**, Fiscal Militar que ha tenido a cargo la investigación de los arsenales y del atentado en contra del general Pinochet.

El brigadier general **Fernando Hormazábal** es otro de los hombres claves del general Pinochet. Como subsecretario de Obras Públicas fue quien tramitó por mano las múltiples escrituras de "El Melocotón", saltándose todos los conductos normales. Ha sido director en diferentes empresas estatales y desde 1983 ocupa la vicepresidencia de la CORFO, desde donde ha impulsado la privatización acelerada de las empresas estatales.

El coronel **Carlos Krumm**, actual Director de Televisión Nacional, también forma parte del grupo de los elegidos del poder. Anteriormente fue Subsecretario General de →



Brigadier general Sergio Valenzuela Ramírez, ministro Secretario General de la Presidencia, lo identifican como "el delfín".

Gobierno, un cargo netamente político. **Luis Alfonso Rivas Orárola**, coronel, ha hecho su carrera militar casi exclusivamente en puestos de Gobierno. Fue Secretario Ejecutivo y vicepresidente de Conara, director de CAP entre 1982 y 1983, momento en el cual tomó parte de la decisión de privatizar esa empresa estratégica. Fue tan entusiasta su decisión que una vez aprobada la privatización fue uno de los primeros en comprar acciones. Al parecer, ese hecho no impidió que fuera nombrado recientemente como nuevo Subsecretario General de Gobierno.

Pieza clave en la estructuración del poder unipersonal ha sido el hoy brigadier general **Jorge Ballerino Sanford**. Fue edecán militar del general Pinochet y entre 1980 y 1985 asumió la Jefatura de la Casa Militar, estructurándolo como un verdadero Comando en Jefe. Es uno de los cerebros de Sinclair y pertenece a su misma arma: caballería. Durante un corto tiempo fue enviado a perfeccionarse a España y es reconocido como el oficial más "político" de las generaciones jóvenes.

El actual vicecanciller brigadier general **Francisco Ramírez Migliassi** tiene un largo historial dentro del Ejército y en el gobierno militar. En 1973 fue uno de los instigadores de la provocación montada frente a la casa del entonces Comandante en Jefe del Ejército, general Carlos Prats, hecho que fue el detonante para obligarlo a renunciar. En el Régimen Militar, Ramírez ha ocupado los cargos de exclusiva confianza del general Pinochet en el área económica, siendo los más importantes los de Subsecretario de Economía, vicepresidente de la Corfo, presidente de Chilectra Metropolitana, y ministro director de Odeplán hasta abril de este año. Fue en ese momento cuando lo obligaron a entregar ese cargo al Chicago Sergio Melnick, y anunció la "proyección de las políticas de Gobierno" dando a conocer la existencia de un secreto "Plan Decenal de Desarrollo".

EL NUEVO DELFIN

El hombre clave hoy, en el corazón del Régimen Militar, es sin lugar a dudas el brigadier general **Sergio Valenzuela Ramírez**, sucesor de Sinclair en el Ministerio Secretaría General de la Presidencia. Al igual que Sinclair, se caracteriza por tener carácter retraído y baja estatura, lo que contrasta con el autoritarismo que ha desarrollado al interior del Régimen.

Su trayectoria no incluye —al igual que Sinclair— destinaciones militares institucionales. Más bien se ha convertido en un experto en administración política. Ha sido director de más de una decena de industrias del Estado en las que ha ocupado las más altas responsabilidades. Ha sido además Ministro Director de Odeplán y gerente general de Corfo. Durante siete años fue también Director del Complejo Químico-Industrial del Ejército, lugar adonde han sido destinados algunos de los hombres claves de la ex DINA. Su hombre de mayor confianza es el coronel René Erlbaum, ex jefe del gabinete del general Benavides en la Junta de Gobierno, quien hoy está a cargo de la dirección de estudios del Ministerio de Valenzuela.

Por todas estas connotaciones, el general Valenzuela, a quien llaman el "delfín", se ha transformado en la pieza clave de la perpetuación.

A pesar de la diferencia generacional, o precisamente por no ser una sombra en el poder del general Valenzuela, el general (R) **Osvaldo Hernández Pedreros** también es su hombre de confianza. Después de haber asumido diferentes tareas relacionadas con la seguridad interior, haciendo carrera en la DINA, fue Intendente de la Región Metropolitana. Este año asumió la coordinación de los alcaldes e intendentes del país desde un puesto político en el Ministerio del Interior.

EL POLITICO DE LOS POLITICOS

Para los próximos meses, el general Pinochet se enfrenta a una delicada operación de la cual ya se tienen algunos adelantos. Con la llamada a retiro anticipada de tres generales anunciada a principios de mes, Pinochet intentaría despejar el camino para la sucesión del nuevo Vicecomandante en Jefe del Ejército y la conformacón del Alto Mando que le permitirá asegurar su designación como candidato único en el plebiscito que se llevará a cabo antes de febrero de 1989.

Ha trascendido que el general Santiago Sinclair es resistido al interior del Ejército como autoridad máxima. Las razones son netamente institucionales: jamás un hombre de caballería podría haber pretendido ascender a la alta jerarquía, reservada por la tradición y la alta especialización a la infantería. Pero, además, está el hecho de que Santiago Sinclair no hizo una carrera militar al interior de los cuarteles.

Si Pinochet desea consolidar al Ejército bajo su mando debería colocar otro hombre a la cabeza, conservando seguramente a Sinclair a su lado en algún cargo de Gobierno. ¿Quién sería este otro hombre? Las apuestas indican que el con más probabilidades de ser elegido sería el brigadier general **Roberto Guillard Marinot**, "el político de los políticos dentro de los militares", y cuya lealtad a Pinochet es de sobra conocida.

El 11 de septiembre de 1973, Guillard fue el locutor oficial de la cadena de las FF AA que transmitió desde las oficinas del Ministerio de Defensa. Al crearse la COAJ, Guillard se incorporó a la nueva entidad. En 1976 fue nombrado Subsecretario de Guerra. Además en esos años fue asesor de Conara. En 1981 fue la cabeza del COAP, desde donde consolidó su relación personal con el general Pinochet. Ministro de Vivienda hasta agosto de 1983, asumió luego la Intendencia de Santiago y se hizo famoso en el país al dirigir la acción represiva contra las protestas. Posteriormente, entre 1984 y 1986, estuvo en la Misión Militar chilena en Estados Unidos, y hoy día desempeña dos cargos en la antesala de la Vicecomandancia en Jefe: es director de Logística y director interino de Operaciones del Ejército.

Aún quedan algunos meses para que se conozca el veredicto de la próxima Junta Calificadora del Ejército que debe iniciarse a fines de agosto. Sin dudas, una de las juntas más decisivas. Lo que allí surja será determinante para el proyecto de perpetuación del general Pinochet.

MONSEÑOR JORGE HOURTON, VICARIO DE LA ZONA CENTRO DE SANTIAGO

"Me voy a juntar fuerzas..."

Monseñor Jorge Hourton se va. La noticia fue destacada por la prensa oficialista, no sin cierto regocijo. ANALISIS quiso conocer sus razones y se encontró con un obispo rejuvenecido, con el mismo verbo ágil y directo, sin recovecos. Detrás de sus lentes ópticos hay un mundo lleno de ventanas. ¡Cuánta facilidad tiene para ocultar sus sufrimientos! ¡Cuánta facilidad para ocultar una afectividad a flor de piel!

Este obispo, chileno de nacionalidad pero francés de nacimiento, llegó a los siete años a Chile y a los 16 ya estaba en el Seminario. Fue una opción sin tropiezos, sin crisis de identidad. Ni siquiera se perturbó cuando vio que sus mejores amigos colgaban la sotana. Hasta que en 1967 asumió la rectoría del Seminario y sus alumnos se le iban cada día. "Me provocó tal crisis —dice— que renuncié al Rectorado y me fui a una parroquia de Renca. Me sentía fracasado".

La jerarquía eclesiástica no lo pensó así y lo mandó a Puerto Montt y como obispo. De ahí para adelante ha recorrido un camino pedregoso, difícil, porque no acostumbra sortear escollos y porque a veces hiere con sus palabras, con su ironía y sarcasmo.

No olvida a aquellos que le han aportado cosas fundamentales en su vida como el obispo Enrique Alvear, su amigo, y el obispo Emilio Tagle, "a quien le debo todo, me mandó a estudiar a Roma, me abrió camino y me quiso mucho". Hoy, a los 61 años, se siente desesperanzado pero no cansado, agotado pero no fracasado. Confía en que por obra y arte de un milagro este pueblo, al que ama profundamente, encontrará el camino de la liberación.

—Monseñor, ¿por qué se va?

—Me voy absolutamente libre. He pedido a la Santa Sede una autorización para tener mi tiempo sabático, de estudio personal y de reflexión.

—Un sacerdote comprometido con la lucha y la historia de este país, un obispo como usted, ¿puede darse el lujo de ser libre y partir?

—Me he tomado ese derecho y pienso que puede ser útil y bueno. Me hace falta renovar la problemática a la cual estamos enfrentados.

—¿No le interesa ya combatir las dictaduras?



- *"Yo también tengo una cierta desesperanza de que no pasa nada, pesimismo incluso en el sentido de que por más esfuerzos que se hacen esta cosa es más dura que nuestra capacidad".*
- *"Don Francisco Fresno quedó muy dolido con el fracaso del diálogo."*
- *"Don Pancho me dijo que estaba bien que partiera porque el año 1988 iba a ser el más duro".*

—Me interesa mucho y las lamento y las combato en la débil medida de mis fuerzas.

—¿Cómo ve el Chile de hoy, que incluso usted llega a pensar que ya no es necesario que se quede?

—Nunca he tenido la pretensión de sentirme indispensable.

—Hay muchos que ven a Chile marcado por la desesperanza. ¿Cómo lo ve usted?

—Por eso mismo creo que me puedo dar un tiempo sabático porque también yo tengo una cierta desesperanza, que no pasa nada, pesimismo incluso en el sentido de que por más esfuerzos que se hacen esta cosa es más dura de lo que pueden nuestras fuerzas.

—¿Cree usted que los chilenos hemos fallado?

—No. Las fuerzas cristianas, las fuerzas vivas, gremiales, políticas, sociales, culturales no han fallado; han buscado caminos y se han encontrado con una cortina de hierro y con una voluntad empecinada que construye un país a espaldas de la mayoría. Lo creen posible...

—¿Considera usted que los chilenos que se dicen cristianos, la gran mayoría, son de verdad un pueblo cristiano?

—A veces es más fácil dialogar con marxistas que con cristianos. Uno encuentra más sintonía, más coincidencia en los diagnósticos respecto a la justicia social, a los abusos del capitalismo, a la política de los Chicago, respecto al dominio de las FF.AA, las arbitrariedades y violaciones a los derechos humanos que se han cometido en este país. Uno encuentra más sintonía con gente no creyente que con muchos creyentes.

—¿Cuál cree usted que es la razón que provoca este acercamiento?

—Es un misterio, me lo pregunto y lo sufro. Quizás la razón —en parte— está en eso que llaman la trascendencia de la fe cristiana. La fe cristiana no tiene un modelo de sociedad, de economía y de régimen político. Eso hace que aquel a quien le gusta la dictadura, aunque la combata, porque se puede combatir con palabras pero sostenerla con el gran empeño, pueda decirse cristiano.

—Pero es la Iglesia la que acepta esa situación.

—La Santa Madre Iglesia no lo

condena, lo amonesta a veces, le llama la atención, pero en vista de su condición de creyente lo respeta. Por otra parte están los otros, que pueden ser muy cristianos, que viven más personalmente el seguimiento de Cristo y no soportan la dictadura. A veces ellos pesan menos en los niveles oficiales de la Iglesia.

—¿Considera usted que el general Pinochet es cristiano?

—No lo sé. Creo que es religioso, de la religiosidad popular. Coloca una placa de gratitud a la Santísima Virgen y confía en su poder. Su religiosidad no tiene los caracteres propios del Evangelio, de Cristo, de la Iglesia actual, del Concilio. El protesta por la incomprensión de los obispos, que no hemos sabido reconocer el gran servicio prestado a Chile al liberarlo de la tiranía marxista. Sin embargo, una vez se lo reconocimos, en el documento "Evangelio y Paz". Nunca me expliqué cómo se incluyó ese texto...

¿ESTA SOMETIDA LA IGLESIA?

—Cuando el Papa visitó Polonia habló en contra de la dictadura, duro, preciso. En Chile ni siquiera mencionó la palabra, no se invocó tampoco el nombre del sacerdote asesinado André Jarlán. ¿No le chocó?

—No. Lo entiendo, el Papa es polaco y quiere más a Polonia que a Chile. Allá él se siente responsable de jugar un papel importante, pero creo que en Chile también lo jugó. El se dio cuenta en el estado en que dejaba este país. Fue muy valiente en sus denuncias. A los obispos nos alentó y nos levantó la moral, si bien algunos todavía piensan que nos quiso distraer de las preocupaciones temporales. No lo logró porque tampoco dio el ejemplo.

—¿A cuál ejemplo se refiere?

—En la Universidad Católica el Papa dijo que a los universitarios les corresponde también ocuparse del pan, el techo, el abrigo y el alimento. Lo dijo en la Universidad, donde se repite que los alumnos deben solamente estudiar. Fue, sin lugar a dudas, un tirón de orejas a la política universitaria a la cual se ha tenido que someter la Universidad Católica.

—La Iglesia también lo acepta. ¿Está sometida la Iglesia?

—No hace todo lo que quisiera. Pregúntele al Arzobispo de Antofagasta si puede decidir algo en su Universidad. El no cesa de protestar.

—Pero la Iglesia Católica al final acepta.

—No puede hacer más. El Cardenal tiene sus problemas y también habrá razones que se me escapan. La política usa a veces medios pacientes, lentos, negocia. A veces obtienen así más que nosotros, los inconformistas. Nos dicen incluso que obstaculizamos. Yo no lo creo.

—Le insisto, ¿está sometida la Iglesia en Chile?

—Creo que no, porque la Iglesia es más amplia que el Episcopado. Los obispos somos treinta y la Iglesia tiene mucho más fuerza. Por eso, como obispo, he procurado no olvidar que uno es responsable ante Dios y ante el pueblo.

—Acaban de crear una nueva diócesis en San Bernardo. ¿Por qué no se la dieron a usted, que tiene tanta experiencia? ¿Por qué no le dan un puesto que corresponda a su calidad de obispo?

—Esa es la pregunta indiscreta que no hay que hacer...

—¿Por qué lo marginan de la actividad principal de un obispo?

—No sé contestarle.

—¿No echa de menos el tiempo aquel cuando era obispo en Puerto Montt?

—Poco antes que terminara mi misión en el sur, el Cardenal Silva Henríquez me ofreció traerme a Santiago. Yo no quería, estaba muy contento allá pero quince días después se produjo otra situación y yo mismo fui a pedirle al Cardenal que me llevara a Santiago.

—¿Tuvo problemas con el Intendente, el hermano del general Leigh?

—Sí. Me criticaron muchas cosas, entre otras no haber demostrado ninguna alegría por el Golpe. Como estaban todas las radios intervenidas, la misa no podía transmitirse. El propio Nuncio Sótero Sanz viajó a Puerto Montt y después de un tiempo se restableció la transmisión.

—¿Qué hecho violento lo impactó en esos meses últimos de 1973?

—Lo que pasó con un sacerdote francés. Me dieron garantías de que no lo iban a detener y acto seguido lo hicieron y lo mandaron al Estadio Nacional a Santiago. Ese mismo día viajé como pude y gracias al Nuncio y a Monseñor Gillmoote conseguí que se quedara en Chile. Lo acusaban de haber pertenecido a las JAP, cuando lo que hacía era utilizar su condición de cura para poner de acuerdo a los que se peleaban por los litros de aceite y los kilos de arroz. Por eso lo encarcelaron.

—¿Por eso se molestó el general Sergio Leigh?

—El no aceptó que ese sacerdote volviera a Puerto Montt. Bastó que yo dijera eso una sola vez por radio para que detuviera al locutor de la radio. ¡Increíble! El locutor era funcionario de Carabineros.

¿DONDE QUEDO MEDELLIN?

—¿Es verdad que fue recibido en audiencia privada por el Papa Paulo VI?

—Sí. (Se emociona al recordarlo. No ha olvidado detalle) Luego me tocó estar junto a él en una audiencia pública. Le decía a los peregrinos del mundo: "¿Sabéis de dónde es este obispo? Es de Chile, ese país que tenemos tanto en el corazón".

—¿Qué se hablaba en esas audiencias privadas?

—Mucho de Chile. Era la evaluación de lo que estaba pasando pues llegaban a la Santa Sede distintas informaciones. Se decía por una parte que había que tener paciencia, que el gobierno era un poco recio pero que estaban llenos de buenas intenciones.

—También la Iglesia Católica se engañó entonces con los militares...

—También..., mucha gente se engañó en la Iglesia. Fue en ese tiempo, diciembre de 1973, cuando yo escribí una carta privada a mis hermanos obispos llamada "¿Subsistirá la democracia en Chile?".

—¿Dónde quedó Medellín para la Iglesia Católica?

—No ha renunciado ni a Medellín ni a Puebla. Puede que Medellín haya quedado como un episodio de la década del 60, la época del optimismo y del progreso social.

—La época de la Alianza para el Progreso y del Che Guevara. ¿Medellín fue la manera de terciar que encontró la Iglesia?

—La Iglesia tenía que encontrar una posición sin apoyar al Che Guevara, pero tampoco siendo instrumento de la Alianza para el Progreso.

—Hoy día no hay Che Guevara, no hay Alianza para el Progreso y los pobres son más y más pobres que ayer. ¿Dónde está Medellín?

—Está... en mucha gente que toma el peso de su responsabilidad cristiana. Creo que ha complicado las cosas el cansancio de hablar, decir y preguntarnos si después de todo sacamos algo con hablar. Eso no autoriza a callar pero ese es el problema que debemos enfrentar desde que visitó nuestro país el Papa.

—¿Cree usted posible resolverlo reflexionando en Francia? ¿Por qué no viajó a Filipinas, a Haití?

—Lo voy a pensar en Francia. En Filipinas me habría distraído mucho y en Nicaragua también. Quiero ver lo que sucede en esas sociedades modernas con autoritarismos incipientes, muy débiles.

—¿Cómo combatimos con el cansancio de 14 años una dictadura fuerte?

—Esa es la pregunta... Si en nuestro futuro está un sistema similar al de Stroessner... ¿no ve que hay que pensar a largo plazo? Pero tengo confianza y esperanza de que eso no va a pasar. Creo que hoy se justifica creer en milagros, en lo imponderable y contar con la sensatez, la capacidad de diálogo y de organización del pueblo chileno.

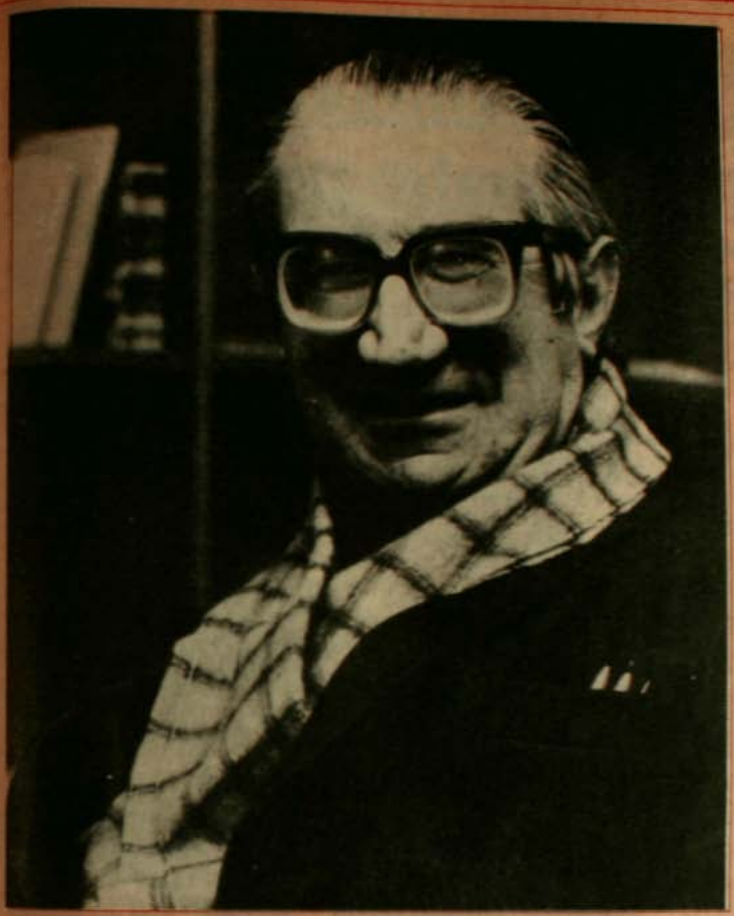

—¿Por qué cree usted que no hemos sido capaces de unirnos?

—A veces el general Pinochet dice que no se ha aprendido nada y a veces, por la manera de conducir las relaciones políticas y de enfrentar los problemas, se diría que no se ha aprendido nada y no se discierne lo principal de lo secundario.

—Algunos creen que el camino de las armas es una opción. ¿Usted qué opina?

—No, eso no sirve para nada, sólo transforma el problema. No puede haber estabilidad social sobre el poder de las armas. Además, es impensable creer que un pequeño grupo pueda armar un ejército popular. No hay mística tampoco como en Nicaragua. Pero yo siempre he pensado que Somoza no cayó solamente por la fuerza de las armas sino porque Estados Unidos lo abandonó.

—¿Estados Unidos abandonó ya a Pinochet?

—No.

LA IGLESIA HUMILLADA

—¿Para qué sirvió el diálogo que propició el Cardenal Fresno con el régimen del general Pinochet?

—Don Pancho fue escuchado por algunos, los que se sentaron en una mesa de conversaciones. El que no lo escuchó fue el Caballero. Don Pancho quiso hacer una mesa de concertación y para hacerla potable a los ojos del Regimiento no incluyó a los marxistas. Eso le trajo la odiosidad, la animosidad y el resentimiento de éstos. Pero lo peor de todo fue que, con su acuerdo bajo el brazo, a don Pancho no le abrieron la puerta del cuartel, se la cerraron en las narices.

—Pero después se la abrieron...

—Cuando creyó por fin que de alguna manera iba a tener la ocasión de hablar algo de esto y lo convidaron a tomar una tacita de té, le dijeron: "Aquí ha venido a tomarse una tacita de té, sírvase estos pastelitos que son tan ricos, pero de eso no hablamos".

—¿No cree que fue una terrible humillación para la Iglesia?

—Sí, y a don Pancho le dolió muchísimo. Creo que fue allí cuando se defraudó pensando que esto no tenía vuelta y pensó que ya no tenía ningún papel que jugar.

—¿Los obispos también creen que esto no tiene vuelta?

—No. Unos más, otros menos, tenemos la esperanza de que el diálogo se pueda realizar pero no hay interlocutor. Los miembros de la Junta dicen que prefieren un candidato civil que tenga 52 años, pero eso no varía en nada la decisión imbatible, invencible, inmutable de que el plebiscito va en los términos establecidos hace siete años.

—¿Qué le parece la reciente nominación del ex ministro Francisco Javier Cuadra como Embajador ante la Santa Sede?

—Va a poner a prueba la paciencia de la Santa Sede. No sé si pasará con él lo que oí en Roma sobre el otro Embajador, el señor Riesle. Decían: "Se mete en todo, nos tiene aburridos, viene todos los días, insistente y con unas historias increíbles". No sé si Cuadra va a ser más afortunado.

—¿Se ha censurado en su palabra o en su acción por miedo a una sanción de la Iglesia?

—No... Ya me ha sancionado, pero en forma suave y paternal. Yo no me siento ni sancionado ni castigado. Cuando me cambiaron de Puerto Montt a Santiago, por ejemplo, lo consideré un premio. Es cierto que allá era cabeza de ratón, pero acá soy cola de león.

—¿Quiénes son sus amigos entrañables entre los obispos?

—Amigo, pero muy amigo, que muchos lo celebran y también se extrañan, es el obispo Sergio Valech.

—¿Y lo reprende su amigo a veces?

—Me dice no más: "George, no te prodigues".

—¿Qué va a pasar con el obispo Hourton a su regreso?

—Espero seguir siendo Vicario de la Zona Centro y seguir trabajando en el Secretariado de la Comisión Fe y Cultura. Quisiera que me conservaran mi cargo en la Fundación Missio, gente muy querida con la que trabajo desde hace diez años. Sólo la gente muy cercana va a notar que partí.

—¿Se va a juntar fuerzas para el futuro?

—Sí, eso creo. Hay que mirar el futuro. El mismo don Pancho me dijo que estaba bien que partiera porque el año 1988 iba a ser el más duro. a

MONICA GONZALEZ



Adquiéralos en las mejores librerías

EDITORIAL EMISION

Manuel Montt 425
Teléfono 2234386
Providencia

Las vanguardias marxistas frente al cristianismo revolucionario

MARTA HARNECKER

Quiero empezar por aclarar algo que creo no es nada nuevo para ustedes: yo soy leninista. Esto no significa que piense que debamos aplicar mecánicamente su pensamiento a nuestras realidades. Debe quedarnos claro que ser leninistas hoy significa ser capaces —como él lo fue en su época— de gestar respuestas nuevas para dar cuenta de los nuevos fenómenos que se dan en nuestro continente, y así poder elaborar una estrategia política adecuada a estas nuevas circunstancias.

La más grande aberración cometida en la historia teórica del pensamiento revolucionario es haber pretendido transformar la ciencia de la historia en letra muerta, en dogma. Haber imaginado que la tarea de elaboración científica terminaba con los aportes de Marx, Engels y Lenin y que, en estos autores, se podían encontrar respuestas ya elaboradas, de una vez y para siempre, para todos los nuevos fenómenos que fueran surgiendo en la historia.

El empleo del marxismo como catecismo dañó seriamente a la revolución. La aplicación mecánica de fórmulas que daban cuenta de otras realidades a la realidad latinoamericana hizo que nuestras vanguardias marxistas fueran incapaces, durante varias décadas, de elaborar una línea política correcta para responder al desafío teórico y práctico que representaba nuestro subcontinente. América Latina no era ni típicamente feudal ni sufría la misma evolución capitalista de los países europeos, siendo imposible comprender su desarrollo económico y su estructura de clases sin tener en cuenta, desde sus inicios, el fenómeno del imperialismo. Al mismo tiempo, su población no era homogénea; en varios países existían diversos grupos étnicos que no lograron ser asimilados por el régimen dominante y mantuvieron sus propios hábitos y tradiciones culturales. Por último, en las últimas décadas, ha surgido un fenómeno de extraordinario interés: una corriente cristiana, donde la fe religiosa, en lugar de ser un opio para el pueblo, se ha constituido en un instrumento eficaz de protesta contra la explotación y la miseria de crecientes sectores populares, al situarse teórica y prácticamente del lado de los oprimidos.

Sobre este último tema quisiéramos detenernos hoy, ya que lo consideramos como uno de los fenómenos más importantes para el desarrollo de la lucha revolucionaria en América Latina.



Los cristianos, como parte mayoritaria del pueblo, son víctimas masivas del sistema

Ha surgido, durante las últimas décadas, una corriente cristiana revolucionaria en el seno de la Iglesia Católica. Una nueva interpretación teológica de los textos bíblicos, la teología de la liberación, legitima la participación activa de los cristianos en las luchas populares. Esta institución, cuyo peso ideológico nadie puede desconocer en un continente de fuertes tradiciones cristianas, ha dejado de apoyar monolíticamente a las clases dominantes.

A estas consideraciones se añade el hecho de que —bajo los regímenes represivos latinoamericanos de las últimas décadas, donde los canales habituales de expresión del descontento popular se han visto bloqueados, y sólo ha quedado abierto el espacio institucional de las iglesias— la irrupción del malestar de los sectores oprimidos tiende a canalizarse a través de organizaciones y movimientos que se cobijan bajo el alero eclesiástico y, en algunos casos, pueden llegar a adoptar formas religiosas.

En estas circunstancias, el sacerdote católico se ha convertido, a menudo, en una suerte de intelectual orgánico de ciertos sectores oprimidos.

La religión, por lo tanto, no necesariamente constituye un obstáculo para la liberación de las clases explotadas, como lo ha considerado habitualmente el pensamiento marxista (olvidando que Marx y Engels no vieron en la religión sólo un "opio" o forma de adormecer al pueblo sino también la expresión de protesta de los grupos oprimidos), influido por el papel que la religión ha desempeñado en la sociedad contemporánea, y tampoco juega siempre un papel subordinado y secundario en la lucha de clases. Por el contrario, puede desempeñar en ella un papel impulsor.

Examinemos brevemente en qué condiciones la religión puede desempeñar un papel liberador y cómo el propio marxismo nos permite dar cuenta de este fenómeno.

Sabemos que el marxismo sitúa el fenómeno religioso en el terreno de la ideología y que, en una sociedad de clases, lo ideológico no es nunca un todo homogéneo, sino que existen diferentes →

tendencias ideológicas (burguesa, pequeño-burguesa, proletaria), que representan los intereses de las diversas clases sociales. Por otra parte, es la tendencia ideológica que representa los intereses de la clase dominante la que tiene todas las posibilidades de desarrollarse y difundirse: es más antigua, está mejor elaborada, y cuenta con medios de difusión incomparablemente más poderosos que los de las clases oprimidas.

Esta verdad científica es primordial para comprender la historia del movimiento obrero y el papel de la vanguardia revolucionaria proletaria. ¿Qué quiere decir Marx cuando sostiene que la ideología de la clase burguesa domina sobre las otras ideologías y, en particular, sobre la ideología proletaria? Ello significa que la presión de esta ideología dominante es tal que la propia protesta de la clase obrera tiende a expresarse a través de nociones y representaciones provenientes de la ideología burguesa dominante; por ejemplo, la lucha obrera centrada meramente en reivindicaciones de tipo económico: mejores salarios, mejor nivel de vida, etc. Para que la ideología "espontánea" de la clase obrera llegue a ser liberada de la ideología burguesa, es necesario que reciba el aporte de la ciencia, transformándose, gracias a ella, en una ideología en la que predominan elementos científicos. Y sólo cuando el proletariado ha adquirido esta nueva ideología, y al hacerlo percibe las causas de su situación de explotación, es capaz de desarrollar una lucha que lo conduzca a su liberación como clase explotada.

La transformación de la concepción del mundo de los sectores populares en concepción autónoma y distinta de la de las clases dominantes es condición indispensable para crear la posibilidad objetiva de transformar sus propias condiciones de existencia material y dejar —efectivamente— de ser sectores sociales oprimidos.

Ahora, ¿qué ocurre cuando la visión del mundo de las clases explotadas es preponderantemente religiosa? ¿Sigue siendo el marxismo el instrumento inmediato para cambiar esa visión subordinada por una visión propia, "autónoma", que refleje, no los intereses de la clase dominante, sino sus propios intereses de clase explotada?

Creemos muy interesante la respuesta que plantea el sociólogo venezolano Otto Maduro. Según él, en el caso de "grupos sociales subalternos con una visión preponderantemente religiosa del mundo, la capacidad de transformar su condición social subalterna depende de su aptitud para construir una visión religiosa del mundo independiente de, diferente de y opuesta a la visión dominante del mundo en su propia sociedad".

TEOLOGIA DE LA LIBERACION

Si la elaboración religiosa logra producir una visión religiosa del mundo capaz de situar y orientar a clases o sectores explotados que se caracterizan por su marcado rasgo de religiosidad, dentro de la sociedad en que viven de una manera independiente, diversa y opuesta a las clases dominantes, entonces la religión, así elaborada, tenderá a cumplir una función social revolucionaria.

Esto nos recuerda la "herejía teológica" de Münzer que inspira las insurrecciones campesinas en Alemania.

Pero, para que esto se consiga, es necesario que esa "visión religiosa del mundo", además de ser herética con respecto a la visión religiosa de las clases dominantes, permita dos cosas: por una parte, que estos sectores oprimidos se perciban a sí mismos como sectores explotados en oposición a la clase dominante y, por otra, que a la vez lleguen a sentirse capaces de superar su propia condición de explotados.

Este sería, justamente, el papel que, a nuestro entender, desempeñaría la llamada "Teología de la Liberación". Se trata de una elaboración religiosa que, partiendo de la fe de los oprimidos, los convoca a luchar contra esa situación de opresión y miseria señalando con claridad las causas de esos males, para lo cual ha debido recurrir a las ciencias sociales y, entre ellas, al marxismo en cuanto análisis científico de la sociedad y de su cambio.

RELIGION LIBERADORA

Los teólogos de la liberación no han utilizado el marxismo para explicar problemas teológicos, metafísicos, o filosóficos, sino que lo han utilizado para explicar fenómenos y problemas económicos, sociales y políticos.

Si se llega a la conclusión de que la religión puede jugar este papel de impulso liberador de amplios sectores oprimidos de América Latina, es necesario que las vanguardias marxistas sean capaces de comprender este fenómeno y de alentarlo.

De hecho, una parte importante de los partidos y movimientos de izquierda nacidos bajo la influencia de la revolución cubana, aunque no se plantearon teóricamente ese problema, integraron, en la práctica, en sus filas a muchos militantes cristianos y a un importante número de sacerdotes. Como ejemplo de ello tenemos el ELN en Colombia, las organizaciones guerrilleras salvadoreñas y guatemaltecas, el MIR chileno.

Comprender y alentar este fenómeno no significa participar en el debate interno que se da en la Iglesia Católica, puesto que eso corresponde a los propios cristianos revolucionarios, sino estar dispuestos a eliminar los obstáculos políticos e ideológicos que pueden estar dificultando la integración de sectores cristianos a la lucha revolucionaria, y respaldar a las fuerzas que, desde el seno de la Iglesia, están defendiendo los intereses de los explotados.

En las actuales condiciones de América Latina es un error poner el acento en las diferencias filosóficas con los cristianos, que, como parte mayoritaria del pueblo, son las víctimas masivas del sistema. Hay que unir en una misma lucha, como ya lo planteaba Lenin, a todos los que sustentan una mínima aspiración de justicia. Por eso, el dirigente bolchevique, ateo convencido y más radicalmente antirreligioso que Marx y Engels, planteaba que el programa del partido obrero no debía contener declaraciones en favor del ateísmo, y que no debía impedirse que los cristianos ingresaran a sus filas.

Coincidiendo con Lenin en la necesidad de unir a las fuerzas revolucionarias que las clases dominantes tratan de mantener divididas usando entre otras cosas a la religión, Fidel plantea la necesidad de evitar, a toda costa, una retórica doctrinal que choque con los sentimientos religiosos de la población, incluso de trabajadores, campesinos y capas medias, ya que esta sólo serviría para ayudar al propio sistema de explotación.

En este sentido el discurso del Movimiento 26 de Julio y el discurso del Frente Sandinista han sido ejemplares.

Las vanguardias marxistas deben entender —como sostiene Fray Betto— que América Latina no está dividida "entre cristianos y marxistas, sino entre revolucionarios y aliados de las fuerzas de la opresión".

Por último, para eliminar todos los obstáculos que impiden la plena participación de los cristianos en la revolución es necesario, no sólo estar dispuestos a trabajar junto a ellos, en ese 90 por ciento de cosas que nos unen, sino que es necesario dar un paso más firme aún, y éste se refiere a la necesidad de abrir las puertas de las vanguardias del continente para que el cristiano revolucionario se incorpore a ellas como un militante más, sin distinciones de ninguna especie.

Coincidimos con Luis Carrión cuando afirma que mientras las organizaciones de vanguardia mantengan sus puertas cerradas a los cristianos, por consideraciones filosóficas o ideológicas ajenas a la práctica revolucionaria, será muy difícil eliminar la desconfianza y la suspicacia



"Cuando los cristianos se incorporen a la revolución, ésta será inevitable".

que surgen en ellos, tanto producto de la propaganda enemiga, como de la propia práctica sectaria de muchas organizaciones revolucionarias.

Para terminar, pensamos que no es correcto plantearse la relación con los cristianos como una "alianza", es decir, como una unión temporal (a corto, mediano o largo plazo) entre grupos políticos o clases y sectores de clase de diferente origen, para llevar a cabo una lucha por intereses comunes. No se trata de una alianza, en sentido estricto, porque:

En primer lugar, los cristianos no son un grupo social homogéneo; dentro de sus instituciones se lleva a cabo una ardua lucha de clases. Hay cristianos revolucionarios y cristianos reaccionarios.

En segundo lugar, los cristianos revolucionarios no conforman como cristianos un movimiento paralelo al movimiento sindical o a los movimientos sociales (barriales, estudiantiles, femeninos, étnico-culturales), sino que están inmersos en ellos participando como un militante más.

Por último, y lo más significativo, no estructuran organizaciones, ni elaboran programas políticos en función de sus creencias religiosas, de su fe. Este es también el caso de aquellos partidos o movimientos que se autodenominan cristianos por considerar políticamente importante identificarse públicamente con una cosmovisión cristiana, como es el caso de la Izquierda Cristiana en Chile o el Movimiento Popular Social Cristiano (miembro del FDR) de El Salvador. Salvo excepciones como éstas, la mayor parte de los cuadros revolucionarios cristianos adhieren a diferentes organizaciones políticas revolucionarias haciendo suyo el programa de transformaciones sociales que ellas levantan, y sus cuadros más avanzados suelen adoptar el marxismo como un instrumento científico para el análisis de la sociedad.

No puede, por lo tanto, existir alianza entre los cristianos y los revolucionarios porque, o bien los cristianos son reaccionarios y no se alían con los revolucionarios, o bien los cristianos son revolucionarios, y si en un mismo sujeto se reúnen ambas condiciones no puede existir alianza consigo mismo.

Tampoco se puede hablar —en cuanto a política se refiere— de una alianza entre cristianos y marxistas como se no hablaría de una alianza entre los cristianos y los partidarios de la teoría de la relatividad de Einstein. Los cristianos que quieren comprender las leyes de funcionamiento de la sociedad tienen que recurrir a los conocimientos científicos sobre ella y, por lo tanto, al marxismo como ciencia de la sociedad y de su historia. De ahí que sus cuadros más avanzados no encuentren incompatible el ser cristianos y ser, al mismo tiempo, marxistas.

Si las vanguardias revolucionarias marxistas deben tener en cuenta el fenómeno del cristianismo revolucionario no es para buscar acuerdos o pactos con esos cristianos, sino para apoyar y dar impulso a la más amplia integración de los cristianos a las filas de la revolución y a las filas de las vanguardias revolucionarias porque, como decía el Ché visionariamente hace ya 25 años, antes del Concilio Vaticano II y de la Conferencia de Medellín: "Cuando los cristianos se incorporen a la revolución, ésta será invencible". a

Teatro
Café
Espectáculos

¿SU AVISO EN ESPECTACULOS?

CONTACTESE CON NUESTRO DEPARTAMENTO DE PUBLICIDAD

FONOS: 2234386-2254807









CONSTITUCION

CINE VIDEO ARTE / JULIO-AGOSTO 87

Lu. 27: "Busco mi destino". Peter Fonda y Denis Hopper. 22.30 h.

Ma. 28: "Neil Diamond y Cat Stevens". Recitales en vivo USA. 20.00 h.

"Santana". Historia de Carlos Santana. Ayer y hoy. 1983. 22.20 h.

Mi. 29: "Heavy metal". Universo de fantasía. 21.00 h.

Ju. 30: "The Who". Historia y sus mayores éxitos. Los chicos están bien. 20.00 h.

Vi. 31: "Ardiente paciencia". Dir. Antonio Skármeta. Con Roberto Parada. 19.30 h.

"John Lennon". Recital en el Madison Square Garden. Nueva York agosto 1972. 01.20 h.

Sá. 01: "Silvio Rodríguez y Pablo Milanés en Buenos Aires". Luna Park 1984. 19.15 h.

"Los Jaivas en vivo". Gira por USA. 1985. 21.00 h.

Do. 02: "Juan Salvador Gaviota". Música de Neil Diamond. 16.15 h.

"Chick Corea". Concierto Jazz. Tokio 1981. 23.10 h.

Constitución 275. Fono: 771685
BARRIO BELLAVISTA







EL UBICADO

No es la primera vez que se ubican. Ya en el pasado jugaron un rol importante en la búsqueda de la concertación política. Estos esfuerzos no siempre fueron exitosos, pero no por ello perdieron el optimismo y la fuerza que caracteriza a la "generación de los 80".

Los jóvenes de Chile se han caracterizado por ser intransigentes en su lucha contra la Dictadura y, consecuentes con sus discursos y actos, han dado generosas muestras de heroicidad. En los momentos de desaliento, cuando se nota la falta de unidad y campean las voces desmovilizadoras, han sido ellos los que han hecho oír sus demandas, que en ocasiones contradicen las opiniones de sus propios partidos "adultos".

Así ha sido nuevamente. En medio de un escenario confuso, cuando el Régimen parece avanzar avasalladoramente en su propio calendario de perpetuación, surgen las voces de las Juventudes Políticas exigiendo unidad. No es cualquier unidad. Se trata —como ellos lo expresan— de la necesaria concertación para buscar los caminos que conduzcan a una verdadera Democracia.

La semana pasada se juntaron once dirigentes juveniles de once partidos políticos de la oposición. Y todos unidos bajo un mismo documento les exigieron a sus respectivas cúpulas partidarias (léase los viejos) que "se junten a dialogar", para repetir a nivel nacional lo que ellos ya consiguieron: un poco de unidad.

Sin embargo, no están todos los ubicados que debieran ser. Y como los jóvenes se caracterizan por su audacia y capacidad de rectificación, queda lanzado el desafío: que se incorporen los jóvenes que la Dictadura pretende excluir de por vida.



EL CAREPALO

Un manual para periodistas se dice que estaría elaborando en sus ratos de ocio el señor Orlando Poblete Iturrate. Así se deduce de sus declaraciones, en que ya ha comenzado a adelantar algunas enseñanzas para los trabajadores de la prensa. Este "colega" —que además se desempeña como sucesor de Francisco Javier (Cuadra) en calidad de ministro Secretario General de Pinochet— llamó a los periodistas a realizar la gran tarea de restablecer la verdad en Chile y dijo que "la realidad chilena ha sido monstruosamente desfigurada por una prensa de izquierda que rinde tributo al comunismo y socialismo internacional".

El quiere "una prensa buena". Y para ayudarnos pasa sus horas libres dedicado a impartir instructivos muy útiles, que anota en cuadernitos de hoja de Biblia, con letra caligráfica como la de la época medieval y con dibujitos de su propia creación para que puedan entender sus enseñanzas incluso los periodistas analfabetos que trabajan en algunos canales de televisión.

Orlando ha pensado en todo. Quiere ser muy didáctico, casi doméstico.

A los colegas que reportean en la calle les aconseja, por ejemplo, invertir un poco de sus jugosos sueldos en trajes plastificados —tipo astronauta— que los cubran de la cabeza a los pies, mascarillas antigases, chalecos antibalas y ojalá antirrockets y antimisiles, para estar bien cubiertos por cualquier eventualidad de esas que ocurren a veces. También aconseja blindar las grabadoras y sobre todo las máquinas fotográficas con una pequeña capa de acero inoxidable y un sello o cerradura cuya combinación conozca sólo la tía abuela u otro pariente lejano del reportero. Así se evita que el rollo de película sea velado, aun en caso de tortura al afectado. Adicionalmente, se recomienda hacer un cursillo de instrucción a la tía abuela de todo periodista que se precie de tal, por si se diera el caso de que ella fuera interrogada.

Orlando Poblete —muy preocupado por la labor de la prensa— recomienda también a los periodistas llevar en su bolso, cartera y/o bolsillo algunos implementos indispensables, como gorritos de mago, anteojeras, caleidoscopios, antifaces sin hoyitos y —como medida extrema— punzones para ojos y oídos (propios), de manera de asegurarse de ver la realidad tal como se indica en los comunicados oficiales. O por si —aun sin que el periodista se lo proponga— justo cuando uno menos lo esperaba se aparece alguna agrupación de derechos humanos, o se llevan detenido a alguien delante del reportero, o cualquiera de esas cosas que el comunismo internacional nos hace ver sin que de verdad ocurran.

Poblete Iturrate aconseja también que el periodista, todas las noches antes de dormirse, se concentre en repetir su nombre, número de carnet y RUT... nombre, número de carnet y RUT... nombre, número de carnet y RUT... Por si acaso.

Otra útil recomendación del ministro se refiere al contacto que los trabajadores de la prensa puedan tener con corresponsales extranjeros o enviados especiales —siempre malintencionados—, a los que habrá que explicarles que los desaparecidos son un grupo migratorio que se fue para Argentina justo entre septiembre de 1973 y mediados de 1977; que Manuel Contreras es un tipo bonachón y buenmozo, más bueno que Sor Teresa de los Andes; que esos señores vestidos de arbolito y con las caras pintadas nos están cuidando de los comunistas que están en todas partes... Y que estos otros señores grandes como roperos, de civil, armados, con cara de pocos amigos que nos están rodeando, pidiendo credenciales y doblándonos el brazo son unos angelitos que quieren conversar un ratito con nosotros, en un lugar más íntimo, para apoyar nuestra función.



LEONTINA ESPINOZA:

46 bendiciones y un solo marido

- *La señora Leontina comenzó a parir a los 15 años. Ahora tiene 46 hijos y le da gracias al cielo porque así no va a estar nunca sola.*

- *Se las arreglan entre ella, su marido y los 20 hijos que todavía viven con ella para reunir 30 mil pesos mensuales, lo que aún no les alcanza para comer bien ni menos para agrandar su casa de madera de dos piezas: una para los hombres y otra para las mujeres.*

José Luis, Marco Antonio, Gerardo Manuel, Claudio Jesús, Maricarmen, Lidia, Estrella, Jacqueline, Alfredo, Gregorio, Casandra, Andrés, Abram, Mauricio, Virginia, Julián, Jocelyn, Javier, Maritza, Carolai...; "y ahí vienen todos los demás...": "Si los nombres se me repiten, tengo dos Enrique y dos Susana Catalina porque una se me fue de grande a Estados Unidos. Y a uno le puse Jiroche por un yerno japonés que tengo".

La señora Leontina Espinoza nació huérfana, en la provincia argentina de San Juan de la Rosa. Habían sido trillizos, pero a sus dos hermanos los adoptaron. A ella no, porque podía tener las mismas mañas de su madre, como dejar botados a los hijos. La recogieron las monjas del Colegio Purísima y era tan regalona que la hacían pasar dos cursos en uno. Y de intrusa se metió en la leñera del colegio donde conoció al arriero chileno Gerardo Albiña: se casó a los 15 años, empujada por las monjas que aplaudieron la elección de un hombre un poco mayor, con experiencia en las cosas del matrimonio. Y de tanta experiencia, la señora Leontina no ha dejado de estar embarazada ninguno de sus años de casada. Está a punto de cumplir los 60 y ha criado a 46 hijos. "Mi marido estaba feliz con tantos hijos. Decía que donde comen diez comen once. Pero se me fue pasando la mano y cada vez me iban saliendo más", explica. Tuvo siete veces trillizos y cinco veces mellizos.

Ahora vive con casi 20 de sus hijos en una mediagua doble, anegada por el estero de Colina. Duermen todos los hombres juntos en un dormitorio y todas las mujeres en otro. La señora Leontina aloja en la pieza con sus hijas: "Una matrona me dio el dato. Me dijo que todo un año no tenía que pasar nada-nada con mi marido para no volver a quedar embarazada. Así que me acuesto con las dos guaguas al lado y tres de los chicos por los pies de la cama...".

Siete libretas de matrimonio acumulan los certificados de nacimiento de toda su prole. Ha viajado a Japón y a Estados Unidos a contar cómo se las arregla: en 1985 se ganó el título de la "Madre del Mundo" en el país del norte y su nombre comenzó a figurar en el libro de los récords: "Se presentaron señoras con más hijos que yo pero mi gracia es que son todos de un mismo marido...", cuenta orgullosa.

Varias veces le tocó parir en una carretela destartalada, cuando vendía flores en Santiago: "Cada vez que me iba a mejorar, echaba unos trapos secos y unas tijeras. En un ratito estaba lista y seguía trabajando. Claro que primero iba a bañar a la guagua".

Y en la misma carretela salen todos de paseo, cuando hacen excursiones por los alrededores de Colina (donde viven ahora arrancando de San Antonio porque "no hay pega"): si tuviera que pagar todos los pasajes de micro se quedarían sin plata para comer.

Una vez, hace muchos años, ya ni recuerda cuántos, tuvo a 38 hijos con ella. Ahora los mayores están casados y en su casa quedan los solteros, algunos separados y la hornada más chica que va entre los siete meses y los 17 años.

—¿Qué pensaba cuando ya tenía más de 30 hijos y seguían naciendo más?

—Estas son cosas de Dios... Al menos yo nunca he querido hacerme remedio porque las monjas me criaron en una religión y es pecado hacerse remedio. Para mí era una felicidad muy grande ver nacer a mis hijos. Pensaba que tenía que haber sido un don que Dios me dio por ser huérfana de padre y madre. Imagínese, Dios me daba muchos hijos para que a medida que se fueran no me quedara nunca sola. Además, pensaba que si me salían dos malagradecidos, me quedaban todos los otros.

—¿Nunca, ante la desesperación, pensó abortar?

—No, por nada del mundo... Lo encuentro malo porque es un pecado. Y yo no le diría a nadie que lo hiciera porque después, cuando quieran tener hijos, no van a poder porque su cuerpo va a estar dañado.

—¿Pensaba que le podría haber pasado algo si abortaba?

—Dios me habría castigado en alguna



forma. Estaría más enferma de lo que estoy ahora o me habría arruinado más de lo que estoy. Porque la mujer que se hace abortos se arruina, no surge nunca, no se levanta nunca. Yo soy pobre, pero no me aflijo porque nunca falta el pan en mi casa ni tampoco el techo. Si cuando me falta, al rato llega uno de los chicos con uno o dos kilos de pan para la once. Dios siempre ayuda. Yo soy católica y nadie va a hacer que deje de creer en Dios y la Virgen.

—¿Y en ningún hospital le aconsejaron que tomara pastillas para no quedar embarazada tan seguido?

—No, eso sí que no porque viene cáncer. Cuántas mujeres tienen cáncer por eso. Hay que ir a ver los hospitales, las salas están llenas de mujeres jóvenes por tomar de esas pastillas. Es malo. Además, se gasta más en remedios que en tener un hijo porque valen como 500 pesos. Y para tener un hijo se necesitan unas horas no más y se sale para adelante con lo que se tiene. Yo aquí a mis chicos les arreglo la ropita que me dan usada y así les va sirviendo a todos, pasa de uno para otro. Y a veces, cuando tengo plata, yo misma les coso. Si yo soy modista... De la moda antigua, eso sí... A mis lolas no les gusta que yo les haga la ropita porque soy antigua en mis ideas.

—¿Y qué pasaría si queda embarazada de nuevo?

—Lo recibo igual que todos no más... Pero yo me imagino que me seguirían criticando porque para mí no ha sido fácil tener a mis hijos. No he recibido ninguna ayuda sino que puros retos. El médico me decía que por qué tenía tantos críos, que cómo los iba a alimentar, que cómo los iba a educar. Pero esas son cosas mías y ya ve, tengo hijos que son ingenieros, abogados y médicos. El gobierno de Argentina les dio posibilidad para sus estudios. Ahora están en Estados Unidos. Pero ya voy para los 60, así que pienso que ahora es más difícil, aunque todavía me enfermo todos los meses.

—¿Cómo prepara almuerzo para todos los que viven con usted?

—Si ya estoy acostumbrada. Lo malo es que nunca hay mucho que echarle a la olla, pero tampoco nunca falta. Cuezo diez kilos de arroz y le echo carne si es que hay. Claro, como la casa es tan chica y casi caben las camas no más, nunca comemos todos juntos. Preparo primero para los más chicos y después les dejo guardado a los otros más grandecitos. Además, que ni siquiera tengo tantos platos, así que nos turnamos no más.

—¿Con cuánta plata viven al mes?

—Yo vendo lana, aunque ahora no he tenido capital. Pero tejo cosas ajenas. Tengo también el familiar que son como once mil pesos. Mi marido saca como otros quince trabajando la carretela que tenemos, vende pasto que saca de donde no pueden entrar los camiones. Y con lo que traen los chicos podemos llegar a tener unos 30 mil pesos al mes. Pero imagínese, si eso da para mil pesos al día y aquí yo gasto mucho más. A veces, a fin de mes, mis chicos se van al almacén y piden por ahí... pero a mí me da vergüenza que lo hagan. Así que les digo que se consigan un pololito o que pidan un suple...

—¿Nunca se desespera por tener que mantener a tantos hijos todavía y que no le alcance como quisiera?

—A veces, pero en la noche, nunca delante de ellos. A veces me pongo a llorar porque yo no me crié como se están criando ellos. Yo tenía de todo y ahora a algunos los he tenido que sacar del colegio porque no tengo plata todos los días para que paguen el pasaje del bus. Y si no pagan los 16 pesos, el chofer no los deja subir y no los lleva a Santiago, donde estudian, en esos colegios donde también estudian una carrera. Pero, aunque algunos crean que es un delito, para mí ha sido una bendición del cielo tener tantos hijos. Si aunque uno tenga problemas, siempre la hacen reír. Y yo que tengo 59 años, todavía me queda harto por reírme: mire los cachorros chicos que me quedan todavía. Las más chicas tienen siete meses apenas.

—¿Cómo se las arreglaba para sus partos?

—Imagínese, hace tanto tiempo que estoy teniendo hijos... aunque igual se sufre cada vez. Al principio me ayudaban las vecinas y después mis propios hijos y mi marido, por necesidad, ya que a mí no me gustaba ir al hospital para que me retaran por tener más hijos. Claro que me daba vergüenza que me ayudaran en mi casa. ¡Si a mí no me gusta que mis hijos me vean así como soy!

—¿Tampoco le demuestra su cariño al marido delante de sus hijos?

—No, jamás, delante de ellos nada. Nunca me han visto besándome o haciéndole caricias. Porque no es propio.

—¿Cómo entonces ha tenido tantos hijos... si usted nunca ha podido tener un espacio privado en su casa?

—Es que... cuando tengo intimidad con mi marido nos vamos para otro lado o vemos que no haya nadie. Imagínese si nos vieran... Después llegaría una de mis hijas con un hombre a la casa y me diría: "Si tú, mamá, haces lo mismo delante de nosotros...". Además que no sé si saben ni cómo nacieron ellos. Yo no les he dicho ni les voy a decir, tienen que averiguarlo solitos, que les salga de adentro porque así me enseñaron a mí. Hay que tener un poco de decencia en la casa. Y yo cuido mucho eso. Si soy la última en acostarse, cuando está la luz apagada me saco la ropa. Hay noches que me acuesto vestida porque no dejo ni que mis hijas mayores me vean. Y a mi marido tampoco le gusta... Ninguno de los dos, cuando dormíamos juntos, se sacaba la ropa delante del otro. Cuando estaba oscurito no más.

CAROLINA DIAZ



El mejor arquero de América lleva su talento a Sao Paulo.

VENTAS Y SHOW:

Fútbol espectáculo o el espectáculo del fútbol

• Emigran Roberto Rojas, Ivo Basay y Jaime Pizarro, y se agregan a Jorge Contreras y Fernando Astengo. En secretaría, los dirigentes siguen su triste obra teatral.

Apenas si alcanzaron a pasar unos días desde que la selección chilena (sí, esa selección nacional, con nombres y apellidos, y no el fútbol chileno) obtuvo el subtítulo de la Copa América por tercera vez en la historia del torneo, y los dirigentes regresaron a sus fueros. Nuevamente ocupando, en forma vergonzosa, las primeras planas Nasur y Ugarte, por un lado; Greene, Dragicevic y Torrealba por el otro, los mal llamados disidentes.

En medio de la disputa de los directivos, la mayoría de las grandes figuras que tuvo Chile en la Copa América hacen las maletas y parten al extranjero.

Roberto Rojas va a cuidarle el arco al Sao Paulo de Brasil, Ivo Basay partió con su gambeta al Stade Reims de Francia, Jaime Pizarro está con pie en el fútbol italiano y Jaime Vera está en avanzadas conversaciones para ir a jugar junto a su compadre Alejandro Hisis al OFI de Grecia. Jorge Coke Contreras está hace rato en Las Palmas de España, mientras que Fernando Astengo defiende desde este año la camiseta del Gremio de Porto Alegre.

¿Y LA ROJA?

Nadie puede negar que para cada uno de estos jugadores, sin duda la columna vertebral de la selección de la Copa América, partir a tierras extrañas es un paso gigante y se aseguran, de paso, su futuro. Es positivo, porque abren nuevas posibilidades para otros futbolistas chilenos.

Lo preocupante de esta verdadera fuga de los mejores futbolistas chilenos, es si volverán algún día a vestir la camiseta del equipo de todos. Los casos de Jorge Contreras y Fernando Astengo son un claro ejemplo de la improvisación con que los dirigentes nacionales manejan estas situaciones.

La venida de Contreras fue un lío mayúsculo. Ningún directivo chileno se dignó viajar a España para conseguir la autorización de Las Palmas, pero sí tuvieron dinero para que media centena de ellos viajara a Argentina a subirse, inmerecidamente, al carro de la victoria en Córdoba.

En el caso de Fernando Astengo, la negligencia fue mayor, ya que el jugador ni siquiera viajó desde Chile a Argentina con el resto de sus compañeros. Partió directamente de Brasil a Córdoba.

Entonces, es legítimo preguntarse: ¿qué pasará en la próxima oportunidad si

ahora hay que "repatriar", además de Contreras y Astengo, a Rojas, Basay, Pizarro y seguramente a Vera?

EL SHOW DEBE SEGUIR

Como protagonistas de una teleserie cebollera, como demagogos de alto vuelo o como autopublicistas, los dirigentes del fútbol jamás se van a morir de hambre. El talento para tales roles les aflora naturalmente.

El mal llamado grupo de disidentes de este deporte (muy ligados a la ultraderecha política del país) desenvainó sus espadas hace unas semanas. Sus representantes en la mesa directiva de la Asociación Nacional de Fútbol Profesional (Raúl Torrealba, Juan Carlos Benítez y Ricardo Schauss) renunciaron un lunes por la tarde (en forma verbal ante Juan Ignacio Ugarte). Pasaron unos días y dijeron que iban a reconsiderar tal medida, que no era definitiva. Por el lado oficialista, con Nasur a la cabeza, la cosa no es tan diferente. Cuando asumieron dijeron que todo sería limpiado, que se expulsaría a los clubes irresponsables, que se saldarían las deudas. Hasta ahora, han cumplido a medias lo último. Las instituciones que pagan a tiempo son contadas con los dedos de una mano. Deportes Concepción, por ejemplo, tiene con el alma en un hilo a sus muchachos. Unión Española ha recaudado dos millones de pesos en los últimos tres meses y su planilla mensual es de cinco millones.

El Director de Deportes, hasta ahora, se ha mantenido relativamente al margen de la disputa. Lo de relativo es porque durante una visita que realizó a Calama, el brigadier general Ojeda les mandó un mensaje a los dirigentes que cacarean: "Los que no quieren trabajar no tienen más que tomar su sombrero e irse a casa". Oídos sordos de todos los directivos. ¿Será porque ninguno de los protagonistas usa sombrero?

Dos hechos como corolario de este surrealismo en que está sumido el fútbol. En el partido entre Universidad Católica y Rangers, jugado el domingo 19 de julio en el Estadio Santa Laura, uno de los guardalíneas fue un civil que sacaron de las tribunas: ¿fútbol profesional? Al cumplirse la tercera fecha del torneo, el puntero es Deportes Iquique, el de la directiva vetada, el que entrenó en cancha de tierra, el que no tenía camisetas. Dicen que los golpes son los que forman al hombre. ¿Le faltarán unos cuantos coscachos a los directivos del show?

OMAR JAZY



Panamericanos de Indianápolis:

EN LAS PATAS DE LOS CABALLOS

Aunque parezca extraño, raro, increíble o inimaginable, un brigadier general del Ejército chileno puso las cosas en su lugar e hizo justicia.

Se trata del brigadier general Carlos Ojeda, Director de Deportes, quien sacó unos pesitos de aquí y otros de allá para que pudiesen viajar a los Juegos Panamericanos de Indianápolis los saltadores de la equitación, equipo que se quedaba en casa por una decisión más política que deportiva de la Federación Ecuestre.

La historia nace desde que la Digeder bajó los cupos totales de la delegación que irá a los Panamericanos. La equitación fue uno de los deportes afectados por la medida. Y en una determinación que escapó a todos los parámetros técnico-deportivos, el directorio que preside Félix Halcartegaray dejó en casa a Alfredo Sone, Gustavo Rosselot, Américo Simonetti y Joaquín Larraín, el equipo de Saltos. Sin embargo, se incluyó entre los viajeros al equipo de Prueba Completa, según los propios directivos de esa federación porque "había que hacer número para que no desapareciera esta especialidad del calendario de los Juegos". Es decir, los de Prueba Completa van a hacer quórum. Según informaciones de los organizadores de los Juegos, sólo cuatro países competirán en Prueba Completa. Más claro echarle agua, si los chilenos llegan penúltimos ganarán la medalla de bronce.

En el caso del Adiestramiento, la situación no es muy diferente. La propia Merlene Ahrens, ex subcampeona olímpica del lanzamiento de la jabalina y hoy cultora de dicha modalidad de la equitación, dijo que sus compatriotas nada tenían que hacer en los Panamericanos. En definitiva, van a turistear.

Esos fueron los argumentos que esgrimieron los saltadores a la hora de destapar el velo del escándalo: "No entendemos que se vaya a los Panamericanos a turistear o a completar número", dijeron con justa razón Sone, Simonetti, Rosselot, Larraín y el entrenador Daniel Walker.

Salió finalmente al escenario el Director de Deportes para que el equipo de Saltos, los únicos representantes de la equitación con posibilidades de medalla en una real competición de alto nivel, pudiese viajar a Indianápolis. Los caballos fueron embarcados el sábado pasado.

Así quedará tapado el error de la Federación Ecuestre y, en cierta medida, también la negligencia de la Comisión Técnica del Comité Olímpico de Chile. Por extraña "coincidencia", los restantes ocho equitadores, los de Prueba Completa y de Adiestramiento, son uniformados, en su gran mayoría.

O J



El orgasmo puede producirse por la sola estimulación del lóbulo de la oreja.

ORGASMO:

El estornudo feliz

El hombre tiene un pene ostensiblemente más grande que el resto de los primates. Además de ser un órgano extraordinariamente largo cuando se halla erecto, es inusualmente grueso en comparación con el pene de los chimpancés, los mandriles... e incluso ¡los gorilas!, gracias a lo cual es posible un agradable masajeo de los genitales de la pareja durante el coito.

El orgasmo femenino —con el nivel de intensivad y trastorno emocional que tiene en la mujer— es también una particularidad de nuestra especie. La hembra Homo Sapiens es la única que no tiene celo. Para ser más exacto, es la única que está en celo permanente.

La raza humana es una especie intensamente sexual. El orgasmo mueve el mundo... De eso se trata, y para eso hemos sido especialmente dotados, para el máximo placer, de manera que el sexo sea una de las actividades centrales en la vida del ser humano. De hecho, nuestra práctica sexual es mucho más intensa, continua, perfeccionada y grata que la de cualquier otra especie.

El orgasmo suele ser la sensación más placentera, más gratificante, más conmovedoramente satisfactoria que puede

- *El macho Homo Sapiens tiene un pene más grande que el de un gorila, y la hembra vive en celo permanente. Somos una especie extraordinariamente dotada para el placer de completarnos en el otro.*

citar una persona de entre su repertorio de experiencias. Y aunque es mucho más rico vivirlo que conversarlo, escribirlo o leerlo, vale la pena saber un poco más sobre este "estornudo feliz".

UN MONTON DE CONTRACCIONES RITMICAS

Se le llama así ("estornudo feliz") aludiendo a una de las tantas disquisiciones que sobre el tema hacen los especialistas. Durante mucho tiempo han buscado un paralelo para el orgasmo, y han llegado a compararlo con una picazón, un escalofrío, un bostezo o un estornudo, haciendo referencia a que se siente venir mucho antes de que venga y a la fuerte sensación de frustración si no llega o se vuelve a ir. También porque incita a un masajeo rápido y vigoroso —a una fricción rítmica— para aliviarlo.

A pesar de que el orgasmo en muchos estudios especializados es descrito como un mecanismo complicado y misterioso (hay que recordar que las investigaciones están marcadas muchas veces por el estudio de las patologías), fisiológicamente es un proceso mucho más simple y directo de lo que imaginamos. Las complicaciones —que sin duda las hay— parecen venir más de las "trancas" sociales y personales que le ha impuesto una cultura represiva, que de su naturaleza.

La base fisiológica del orgasmo es sólo una serie de contracciones rítmicas involuntarias y bruscas de la zona pélvica, seguidas de relajaciones prácticamente totales, con intervalos de 0,6 a 0,8 segundos. Estas contracciones rítmicas oscilan entre tres y quince en cada orgasmo.

Pero la respuesta sexual humana es un proceso psíquico, fisiológico y bioquímico que comienza con la excitación. El "deseo" es una tensión de los órganos

sexuales que impulsa el aumento de la actividad sexual para su satisfacción. La excitación se pone en evidencia por la erección del pene o la lubricación de la vagina, producidos ambos porque los vasos sanguíneos se dilatan y se llenan de sangre. Si la estimulación sexual continúa —en el coito o en la masturbación— la excitación aumenta en cantidad y en calidad generando más "tensión sexual".

La liberación repentina, involuntaria y casi instantánea de la congestión pélvica y la tensión muscular es lo que llamamos orgasmo. Los estímulos sexuales recibidos por las terminaciones nerviosas genitales producen contracciones que terminan en una brusca relajación, que a su vez provoca un nuevo reflejo. Y así... hasta que la sangre acumulada en los tejidos de la zona pélvica es expelida por la contracción muscular. Impulsos eléctricos y sustancias químicas se movilizan como en una gran manifestación callejera estimulando los centros del placer y confiriendo calidad agradable a esta experiencia.

Dependiendo de muchos factores —como la estructura mental, las condiciones externas en que se produce el acto, la concentración que alcanza el individuo—, el orgasmo puede ser una experiencia muy leve, como un suspiro, una experiencia intensa con llanto y movimientos agitados o incluso una experiencia de éxtasis absoluto con momentánea pérdida de conciencia. Aunque la respuesta sexual sigue siempre el mismo modelo, subjetivamente cada experiencia es única, es vivida de manera particular en cada caso.

El orgasmo —o liberación de la tensión sexual— no está localizado específicamente en una zona del organismo, aunque sus manifestaciones más típicas y registrables se observan en el área genital. Pero la respuesta orgásmica es una reacción total, que compromete integralmente al ser humano.

UNA DESCRIPCION CIENTIFICA

En las últimas décadas, numerosos estudiosos se han dedicado a investigar el acto sexual humano. Tal vez sólo en la política proliferan de la misma manera que en el estudio de la sexualidad tantos expertos que se contradicen y opinan. Freud, Reich, Kinsey, Bergler y muchos otros han elaborado teorías. Masters y Johnson —William y Virginia, respectivamente— han pasado años observando coitos y anotando sus conclusiones, convirtiéndose en algo así como "los más grandes voyeristas de la historia". Todos ellos han hecho aportes significativos para conocer mejor nuestro funcionamiento orgásmico.

Más recientemente, el zoólogo Desmond Morris describe las fases precopulativa y copulativa del Homo Sapiens tras detenida investigación. Según él, el inicio del contacto sexual se caracteriza por las acciones de besar, lamer, chupar, morder, pellizcar, explorar manualmente, golpear (con pequeños golpecitos, se entiende), acariciar y agarrar. "La hembra puede asir el pene del macho y sacudirlo rítmicamente —dice— simulando los movimientos de la cópula, y el macho estimula los órganos genitales de la hembra, particularmente el clítoris, de modo parecido y frecuentemente con movimientos rítmicos". Morris señala que la sangre se distribuye desde las regiones más profundas a las zonas superficiales del cuerpo, calentando la piel y produciendo "rubor sexual" en distintas partes, particularmente en varios



"Enamorarse" es crear un poderoso vínculo con el objeto de nuestra atención sexual.

órganos especializados, que desarrollan mayor sensibilidad para el placer, como los labios, la nariz, los pezones y los genitales de ambos sexos, los senos de la hembra, los lóbulos de las orejas. Según Morris, "el humilde lóbulo de la oreja ha sido bastante olvidado, y vale la pena consignar que se han registrado casos, tanto en varones como en hembras, en que se ha producido el orgasmo como resultado de estímulos de éste". Llega a afirmar que los lóbulos de las orejas han evolucionado en el ser humano "exclusivamente" para el estímulo táctil erótico.

En la fase precopulativa se producen, según el especialista, señales táctiles, visuales y olfativas. El olfato es mucho más operante en la actividad sexual. Hay quienes han asegurado que el "enamoramiento" involucra una fijación respecto del olor individual del cuerpo del compañero de cama. La mayor parte de estas señales se dan en la parte anterior del cuerpo humano, favoreciendo la relación frontal, lo que hace que la identidad de la pareja sea muy importante en nuestra especie en que existen lazos entre dos que se dan placer, a la vez que el placer fortalece los vínculos dentro de la pareja.

Según Morris, en los momentos más intensos de la actividad precopulativa hay contorsiones y entrelazamientos, y en medio de esta agitación fisiológica extrema puede producirse la inserción del pene erecto del macho en la vagina lubricada de la hembra. "El macho inicia una serie de rítmicos empujes de la pelvis —señala—. Estos pueden variar considerablemente en fuerza y rapidez, pero si no hay ningún impedimento, suelen ser rápidos y muy penetrantes (...) Al acercarse el orgasmo, se hincha el tercio exterior del tubo vaginal y, durante aquel, se produce una concentración muscular espasmódica seguida de contracciones rítmicas (...) En el momento culminante de la actividad sexual del macho se producen varias poderosas contracciones musculares del pene, que proyecta el líquido seminal dentro del tubo vaginal (...) Cuando ambos participantes han experimentado el orgasmo sigue normalmente un considerable período de agotamiento, de relajación, de descanso y, con frecuencia, de sueño".

De todas sus observaciones —éstas y muchas más— Desmond Morris saca una conclusión hermosa: que "enamorarse" no es ni más ni menos que crear un poderoso vínculo con el objeto de nuestra atención sexual.

EL PUNTO G

El orgasmo femenino ha sido bastante más estudiado que el del varón. Tal vez como una forma de compensación histórica, porque durante milenios la humanidad cerró los ojos ante lo evidente y condenó la sugerencia de que las mujeres tuvieran placer sexual como "una calumnia vil". Hoy se sabe que no sólo experimentan orgasmo sino que es frecuente que tengan "multiorgasmo", a diferencia de sus compañeros. Pero para esto hay todavía una increíble discusión entre los expertos. Una escuela cree que hay orgasmos clitórico y vaginal; otros dicen que el clitórico es

→

infantil y expresión de neurosis, masculinidad y/o frigidez, y que el vaginal es el único realmente satisfactorio y el que indica madurez; otros afirman que sólo existe el orgasmo vaginal, mientras abundan los defensores del clítoris.

En todo caso, todos coinciden en que la mujer experimenta algún orgasmo, y que parece ser una sensación deliciosa, que tiene un correlato fisiológico medible idéntico al del varón.

Entre los primates, las hembras sólo son sexualmente receptivas en determinados períodos fijos y relativamente breves, mientras que la mujer es receptiva en todo momento, siempre está bien dispuesta biológicamente al placer. Vive un celo permanente.

Es verdad que los orgasmos masculinos, según los estudios, son más frecuentes: a menos que emplee tácticas dilatorias, el varón llega al momento de la eyaculación —que va siempre unida al orgasmo— en pocos minutos. Pero si la cópula continúa durante un rato, la mujer alcanza una experiencia orgásmica explosiva, violenta y liberadora, fisiológicamente idéntica a la del macho, salvo la evacuación de esperma fértil.

El hombre y la mujer tienen una curiosa disparidad en los períodos inicial y posterior al orgasmo. La etapa de excitación es más lenta en la mujer, mientras que el varón alcanza su excitación en un período muy corto. Por otra parte, los hombres son sexualmente activos casi en todo momento, salvo cuando acaban de eyacular. Este período —llamado "refractario"— puede ser de varias horas. Después del orgasmo, los varones quedan "fuera de onda", mientras que las mujeres están listas a recomenzar cualquier embate inmediatamente y, de hecho, pueden experimentar cuantos orgasmos quieran sin tener que descansar. El período refractario da tiempo al varón para que sus depósitos de esperma vuelvan a llenarse. Durante ese plazo sus impulsos sexuales se aplacan de manera notoria y las más de las veces pierde la erección.

El hombre es potencialmente fértil en cada orgasmo. Podría tener un hijo por cada uno. Una mujer, en cambio, que —por ejemplo— se acueste con su pareja un día antes de la menstruación, así tenga sesenta orgasmos no es fértil, no quedará embarazada. El placer de la mujer, biológicamente, está mucho menos determinado por la función reproductiva que en el hombre.

Respecto de si el orgasmo de la mujer es clitórico o vaginal, se sabe que en tanto el clítoris está ricamente provisto de terminaciones nerviosas de gran sensibilidad, en la mayor parte de su extensión las paredes vaginales no tienen ninguna terminación nerviosa. Según los estudios, el clítoris es la parte más sensible y que mejor responde a la estimulación sexual. Tan sensible es cuando está hinchado y lleno de sangre, que cualquier estimulación en la zona genital que lo presione y lo frote contra el hueso pélvico —aunque sea indirecta— lo puede llevar al orgasmo. Hay acuerdo en que para alcanzar el orgasmo la mujer necesita una continua y efectiva estimulación del clítoris, por empuje del pene, por presión corporal o efectos de arrastre, o tocando la zona directamente.

"The Boston Women's Health Book Collective" es muy didáctico en su explicación: "Los movimientos del pene y cualquier movimiento de la vagina proporcionan estimulación clitoral continua al mover los labios internos, los que, a su vez, mueven la capucha del clítoris hacia adelante y hacia atrás. Además, los

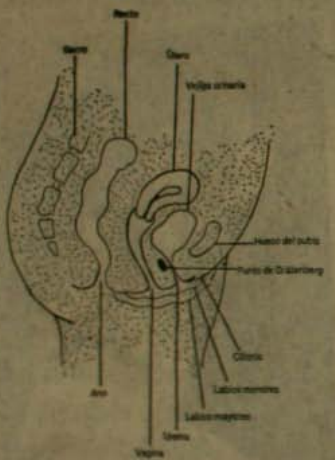

Para localizar el punto "G", la mujer necesita la colaboración de un compañero.

labios internos se hinchan y se ponen firmes, actuando como una extensión de la vagina, abrazando al pene cuando se mueve hacia delante y hacia atrás. Para alcanzar el orgasmo la mayoría de las mujeres necesitan estimulación clitoral directa durante el coito".

Pero la discusión no termina aquí, porque muchas mujeres aseguran que sienten el placer en la vagina. Y se ha comprobado que, aunque los dos tercios superiores de ella son más bien insensibles, después de la excitación sexual el tercio exterior es bastante sensible a la presión y al tacto. Se ha detectado que tal vez habría problemas en la posición frontal tradicional para hacer el amor, puesto que la vagina sería más estimulable cuando la presión se aplica desde atrás, estando la mujer boca abajo, con las piernas separadas y las caderas ligeramente levantadas.

Al respecto, existe una interesante teoría: la de "el punto G"—haciendo referencia al primer médico que lo describió, el señor Gräfenberg. Esta teoría científica proclama que existirían dos focos genitales de excitación erótica de la mujer: el clítoris, y otro situado en la pared anterior (frontal) de la vagina. Los difusores de esta teoría advierten que esta zona "es difícil de ser localizada por la propia mujer" y que "la colaboración de un compañero es muy útil, por no decir esencial". Describen un "porotito" extremadamente sensible a la presión situado detrás del hueso del pubis, en el interior de la pared frontal de la vagina, a unos cinco centímetros de la abertura, que "se halla profundamente inserto en la pared vaginal por lo que a menudo es necesaria una firme presión para localizarlo en su estado no estimulado" y que "parece estar rodeado por tejido eréctil". Sostienen que, aunque la estimulación de este punto no es fácil y suele producir ganas de orinar, produce también orgasmos múltiples con mucha frecuencia en las mujeres examinadas.

¿EYACULA LA MUJER?

Esta es una pregunta difícil de responder con precisión. Masters y Johnson dijeron que la aparición de líquido en la vagina durante la excitación y el orgasmo tiene su causa en la vasocongestión que ya se ha descrito y que produciría una especie de sudor, al que llamaron "lubricación". Este líquido facilita la penetración y se produce en la fase precopulativa.

Sin embargo, las nuevas técnicas de registro fisiológico —como el aclaramiento del xenón, la fotopletismografía y la medición de la presión parcial del oxígeno intravaginal— han hecho insuficiente esta hipótesis. Todas estas mediciones, así como la comparación electrolítica del líquido de lubricación con el plasma, hacen sospechar la presencia de otro fenómeno, puesto que no se explica a cabalidad la aparición de líquido en la vagina.

La teoría del "punto G" ofrece una posible explicación. Afirma que "en el momento del orgasmo, muchas mujeres eyaculan a través de la uretra un líquido químicamente similar al de la eyaculación masculina, pero que no contiene esperma".

La existencia de un "líquido lechoso" o "semen femenino" ha estado presente en el sentido común humano desde la antigüedad, y algunos investigadores han detectado la presencia de una "secreción láctea" durante el orgasmo de la mujer, o han registrado "emisiones orgásmicas de líquido". El ginecólogo

alemán Ernst Gräfenberg describió sus observaciones diciendo que "esta espasmódica expulsión de líquido ocurre siempre en el momento culminante del orgasmo y coincidiendo con él (...) y no tienen ninguna finalidad lubricadora ya que, en tal caso, se producirían al comienzo del acto sexual y no ya en el momento culminante del orgasmo". Asegura que esta emisión "no es orina", describiendo su origen como "una secreción de las glándulas uretrales relacionadas con la zona erotogénica situada a lo largo de la uretra en la pared vaginal anterior".

En cualquier caso, éste es un asunto abierto para la ciencia.

DEFICITARIOS

El orgasmo tiene una dimensión psíquica. La mente es tal vez "el órgano más sexual". Esa sensación orgásmica —el modo de percibir el placer— es igual en el hombre y la mujer. "En ambos, el orgasmo es una sensación que compromete la globalidad del ser, intensamente placentera, en que la existencia toda del sujeto está sumergida en el placer", señala el siquiatra chileno Benny Oksenberg.

Esta dimensión psíquica del orgasmo es tal vez la más compleja e interesante. "Desde un punto de vista más psicoanalítico —continúa el especialista— el orgasmo sería como una regresión al inconsciente (aquello que tenemos en una parte de nosotros, a lo cual no tenemos mayor acceso y con lo cual guardamos una especie de distancia), por lo tanto a un instante en que se pierde la noción del tiempo, del espacio y del orden, y en que la lógica desaparece. El inconsciente te inunda, te llenas de emociones y fantasías que normalmente están retenidas, por ejemplo, las fantasías más perversas imaginables: voyeristas, exhibicionistas, sádicas, masoquistas. No por casualidad es en el orgasmo donde la gente se rasguña, se muerde, grita y se contorsiona... Pareciera que el control se pierde. El orgasmo tiene harto de caos, de mundo emocional desbordado, tiene harto de perverso —en una estructura que lo tolere, porque puede ser una pura cosquillita también—".

Oksenberg explica que en situaciones culturales represivas hacia la mujer puede ocurrir que "la tolerancia de esa mujer reprimida a permitirse este orgasmo, sea menor" y desarrolle orgasmos "más desabridos", pero insiste en que la sensación orgásmica en el hombre y en la mujer son equivalentes.

"En una relación sexual con penetración, es posible que la sensación del hombre en el orgasmo sea justamente la que está contenida en la penetración: el poder, el dominio, la posesión del otro. Pero también en el orgasmo es posible que el hombre sienta que pierde su pene, que lo arriesga... Y ocurre que en ese instante la mujer lo posee en realidad: tiene un pene en su vagina. El pene que nunca tiene, en ese momento lo tiene puesto, es de ella, lo posee en completo", dice. "Así que yo diría que en el orgasmo la mujer y el hombre son todopoderosos y todo-poseídos a la vez".

El siquiatra hace una advertencia relevante: "Para hablar del orgasmo necesariamente lo estamos aislando, lo extraemos del contexto afectivo en que se produce. Pero, aunque las leyes generales son las mismas, no puede ser lo mismo un orgasmo con amor que otro sin amor. Es el contexto afectivo el que colorea un orgasmo. Y mi práctica profesional me indica que los orgasmos son mejores en un clima afectivo acogedor, justamente porque es un momento de desborde emocional".

"El orgasmo es como el paradigma del encuentro —señala Benny Oksenberg. Desde la ruptura del cordón umbilical —el primer trauma de la existencia— el ser humano es "deficitario", es dependiente, le falta algo, necesita a los otros. Durante toda la vida llevamos dentro la herida de esa primera separación, y siempre estamos buscando la simbiosis, la relación estrecha, el gran encuentro con el otro. Una buena parte de las angustias del ser humano —que son aquello que se opone al placer— tiene que ver con lo que los otros no nos dan... Si el orgasmo es el máximo placer imaginable, a mí no me cabe duda que eso surge de la más profunda relación interpersonal imaginable, ya sea con otro ser en la fantasía, en el caso de la masturbación, o en la realidad, en el caso del coito. Un nivel tan intenso de regresión, de desborde emocional y de fantasía, es posible en la relación estrecha con el otro. Es el minuto del máximo abandono, de la máxima entrega. Eso tiene su correlato fisiológico en un par de contracciones y cosquillitas. Pero lo intensamente placentero es que en ese instante no somos deficitarios, te has completado en otro ser humano. Y eres feliz".

PAMELA JILES



"El macho inicia una serie de rítmicos movimientos de la pelvis..."

CONSEJO DE CALIFICACION CINEMATOGRAFICA:

La calificación de los 17

A puerta cerrada se reúnen diariamente al menos cinco de los 17 integrantes del Consejo de Calificación Cinematográfica. "Materias confidenciales" le llaman al hermetismo que clausura a esa repartición del Ministerio de Educación.

Y la labor que realizan los distintos miembros es prácticamente desconocida. Apenas si se sabe que son los encargados de calificar todas las películas que llegan al país. Pero además, el público tiene otra idea: se acerca a la Biblioteca Nacional, edificio donde sesiona, preguntando: "¿Dónde está el Consejo de Censura?". Más allá de esto, las atribuciones de este grupo de personas no son conocidas salvo por aquellos que leyeron el Diario Oficial del 10 de octubre de 1974, fecha en la cual se publicó el Decreto Ley 679, que establece "las normas sobre calificación cinematográfica".

En Estados Unidos, el equivalente a este Consejo es el Código de Producción que somete a revisión todos los guiones de las películas terminadas. Y la calificación se hace a partir de un estudio escena por escena del film.

- ***En el último piso de la Biblioteca Nacional funciona, delibera y acepta o rechaza todas las películas que entran a Chile, un Consejo entre cuyos miembros hay tres representantes de las Fuerzas Armadas.***

Según muchos productores de ese país, el Código realiza una ayuda de importancia porque procura que la cinta sea apta para el mayor número posible de personas. En Chile, obviamente, no se pueden revisar los guiones de las películas extranjeras. Así que todos los films tienen que ser vistos por los representantes del Consejo, en sus exhibiciones privadas. Antes de este paso, ninguna de las películas puede estrenarse públicamente: mediante un flete especial pasan de la Aduana directamente a la sala del Consejo.

HISTORIA DEL CONSEJO

La primera vez que se legisló en Chile sobre materias relativas a la calificación cinematográfica fue mediante un decreto-ley de 1925. Antes de esta fecha no existía ninguna cortapisa para la exhibición pública de las películas. Tampoco era tan voluminoso el caudal de films como lo es actualmente. Este decreto creó un Comité de Censura y estableció los 15 años como edad pertinente para apreciar cualquier producción cinematográfica. En 1960, estas calificaciones se modificaron y se establecieron los cinco rangos actuales: mayores y menores, mayores de 14, de 18, de 21 años y rechazo. Y se acordó también en esa ocasión no practicar ningún corte a la cinta —aunque eso permitiera la exhibición— para respetar la obra cinematográfica.

Durante estos 14 años de gobierno impuesto, tres textos legales se han referido al Consejo de Calificación: los dos primeros —de 1974 y de 1975— se refieren en detalle a su funcionamiento. Y el último es un dictamen de la Contraloría del año 1983, donde aborda brevemente el tema del video-cassette: señala que efectivamente son considerados material cinematográfico y que por lo tanto su revisión también quedará a cargo del Consejo. Pero ya está en trámite de aprobación en la Junta de Gobierno el anteproyecto de ley, redactado fundamentalmente por el constitucionalista José Luis Cea, que "establecerá un sistema de censura para la exhibición y publicidad de la producción cinematográfica", según manda la Constitución.

"TALES COMO EL MARXISMO"

La misión del Consejo, por decreto, es orientar y calificar las películas. Y los 17 miembros, que además tienen otra actividad según sus lugares de origen (ver recuadro), representan a las siguientes instituciones: Ministerio de Educación, Ministerio de Justicia, Ministerio de Relaciones Exteriores, Ministerio de Defensa, Ministerio Secretaría General de Gobierno, Ministerio Secretaría General de la Presidencia, Carabineros, Fuerza Aérea, Ejército, Universidad de Chile, Universidad de Santiago, Colegio de Periodistas, Colegio de Abogados, Consejo de Rectores y Consejo de Padres.

Y para los disconformes con sus calificaciones —los distribuidores, especialmente porque el público no es informado— está la alternativa de recurrir a un Tribunal de Apelación que tiene tres miembros: un representante del Colegio de Abogados, el Ministro de Educación y el Jefe del Estado Mayor de la Defensa Nacional.

Los que miran

Kilómetros de cintas cinematográficas pasan por la Biblioteca Nacional antes que por ningún cine o sala. Y rumas de video-cassettes.

Los consejeros se turnan en grupos de por lo menos cinco para verlos todas las semanas y calificar los spots publicitarios, los documentales, los corto o largometrajes comerciales, culturales o técnicos. Y las filmaciones particulares de turistas o de chilenos que vuelven del exterior. Cada revisión de cinta de video tiene un costo que oscila entre los mil y los dos mil pesos, más el flete del aeropuerto hasta la Biblioteca, que son 300 pesos más. Pero nada puede quedar sin mirar.

Los que miran y los que deciden por simple mayoría el rechazo o el ingreso de las películas son 17 personas, algunas designadas por el Ministerio de Educación y otras elegidas por ese mismo ministerio entre una terna presentada por cada institución. Son los que siguen:

María Romero, crítico de cine; María Inés Sáez, Juan Pablo Donoso, Hvalimir Balic, representantes del Colegio de Periodistas; René Salamé, presidente del Consejo, subsecretario de Educación; María Luisa Ibáñez Langlois, representante del Ministerio de Educación; Francisco Raynaud, representante de la Revista Educación (del Ministerio de Educación); Blanca Torres, María Angélica Grinberg, representantes del Ministerio de Justicia; Mario Andrés Salazar, representante de la Biblioteca Nacional; Lucía Carvajal y Ana Llona Cruchaga, representantes del Consejo de Padres; Raúl Monsálvez; Julio Escobar Quezada, representante de Carabineros; Guillermo Palacios, representante de la Fuerza Aérea; Gustavo Abarzúa, representante del Ejército, y un miembro del Consejo de Rectores, de la Universidad de Santiago.

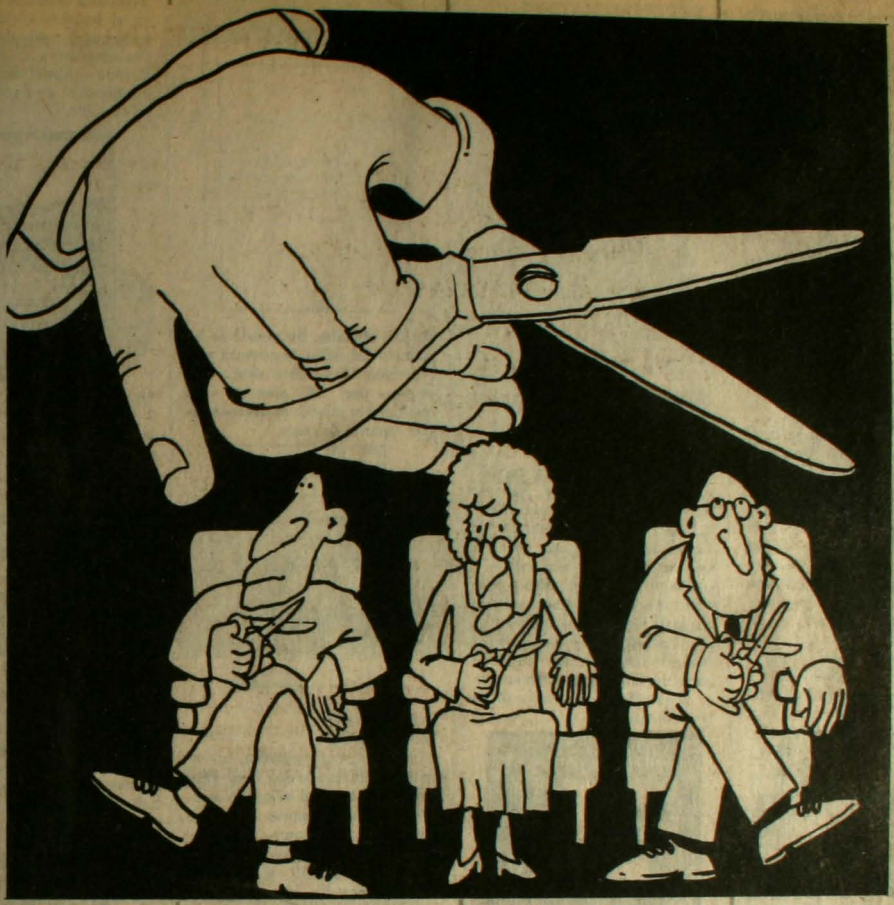

dro) reciben el mismo sueldo: el equivalente a dos entradas al cine por cada sesión cumplida. O sea, 760 pesos.

Orientar y calificar quiere decir que los consejeros deben fijarse que las películas que tienen ante sus ojos no fomenten doctrinas contrarias a los fundamentos de la Patria "tales como el marxismo", que no ofendan a los Estados que mantienen relaciones con Chile, que no sean contrarias al orden público ni a la moral ni a las buenas costumbres y que no induzcan a cometer acciones antisociales. Todas éstas son causales de rechazo inmediato. Pero no hay reglas explícitas para determinar si una película puede ser vista por los mayores de 18 años o los de 21. Estas decisiones se toman exclusivamente siguiendo el criterio personal de los 17.

No hay cifras ni títulos de exhibición pública que demuestren categóricamente los rechazos ni el criterio de los consejeros. Luis Ramos, inspector jefe del Consejo de Calificación, reveló el porqué: "Esa es una información confidencial. Es como si Carabineros tuviera que dar cuenta del número de partes que pasa al mes". Pero agregó: "En todo caso, no son más de seis o siete películas al mes. Y casi siempre es por pornografía o por política. Pero hay que decir que son bien abiertos en general. Por ejemplo, cuando no se dejó entrar la película 'Bajo fuego', nunca se apeló. A veces no se agotan todas las posibilidades. Este último tiempo no rechazan tanto las cosas políticas, sino más bien las que atentan contra la Patria". Lo que Ramos aclara es que las películas nunca se cortan, por regla. En principio, si logra traspasar la calificación del Consejo, el espectador estaría apreciando en las pantallas la versión completa, tal como la trajo el importador. Sucede que muchas películas llegan cortadas al país porque los distribuidores mundiales saben que en América Latina la censura suele ser más estricta y tijeretean los films antes de venderlos. E incluso, en algunos casos, los importadores traen sólo aquellas películas que estiman convenientes porque ya saben que no van a pasar la calificación y que serán de inmediato devueltas al aeropuerto: dichas copias no pueden permanecer en el país.

Pero, en definitiva, el Consejo es el que tiene la última palabra. Y hay que saber que es nombrado a partir de una arbitrariedad básica: se estima que las instituciones que tienen participación —Poder Judicial, Ministerio de Educación, Centros de Padres y Apoderados, Consejo de Rectores, Colegio de Periodistas y Fuerzas Armadas— representan al total de la sociedad. Y lo que deciden cada vez al menos cinco de ellos —número mínimo para que la calificación quede autorizada— con respecto a una película se considera como la interpretación correcta de la ley.

PARA LEER



DOY POR VIVIDO TODO LO SOÑADO

Isidora Aguirre
Editorial Plaza y Janés

* La autora es la creadora de la comedia musical "La Pérgola de las Flores", lo que le valió el reconocimiento nacional e iberoamericano. En ésta, su última novela, recrea la primera mitad del siglo veinte a través de un personaje femenino: Laura Cupper. Ella es miembro de una familia extravagante y excepcional, encantada del arte y las ciencias europeas. Y la historia se va tejiendo a través de las figuras legendarias de sus antepasados y del romance de su hija Palmira.



DISTANCIAS

Alejandro Fernández, Carlos Grywietz, Sergio Infante y Adrián Santini.
Ediciones LAR

* La antología, de 90 páginas, recoge los poemas de los integrantes del Taller de Estocolmo: en 1976, un grupo de poetas chilenos exiliados en Suecia se propuso enfrentar la creación a pesar de las barreras culturales y lingüísticas. Con la publicación de **Distancias**, el Taller celebra un nuevo aniversario, esta vez dándole la oportunidad a los lectores chilenos de conocer su trabajo literario.



CHILOE CULTURA DE LA MADERA Y PROCESO A LOS BRUJOS

Mauricio Marino y Cipriano Osorio
Impresión Copylandia

* El libro toca el tema de Chiloé en forma especializada y científica, sin perder por eso la amenidad y la fácil comprensión. Analiza la cultura mítica de Chiloé a partir de una tesis: la importancia de la madera en el quehacer socio-económico y mítico de los isleños ya que ella se hace presente en todas las manifestaciones y actividades del hombre chilote. La segunda parte del libro es un acercamiento al estudio de la magia de la isla chilena.

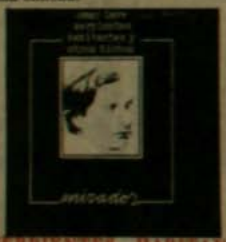

SERPIENTES, HABITANTES Y OTROS BICHOS

Omar Lara
Ediciones LAR

* El autor nació en Nueva Imperial en 1914. Varios de sus libros han sido traducidos a más de diez idiomas: con **Oh buenas maneras** obtuvo incluso el Premio Casa de las Américas. La presente publicación es una acuciosa selección de dicho libro.

PRODUCTO GEOGRAFICO NACIONAL

Walter Rojas Alvarez
Editorial Claraboya (Iquique)

* Con esta publicación, la nueva editorial regional inaugura su labor en la difusión del quehacer poético y narrativo del Norte Grande. El poeta de la zona, Rojas, lo mismo que toda su generación, ha estado sujeto a la marginalidad de los medios culturales oficiales. Su poesía se ha nutrido del exilio, la censura y la represión. Este libro está compuesto por 24 poemas que traslucen el miedo, el desamparo y el espanto del país.





OLLA COMUN

Bruno Serrano
Editorial YOEA

* El autor es un poblador, un escritor y un artesano. Con **Olla Común** obtuvo el segundo premio en el concurso "Rubén Darío" de Nicaragua. Los poemas ahora publicados fueron escritos entre 1979 y 1985 y rescatan aquella fuerza cesante organizada que compra junta para hacer un fondo común para todos los pobladores que no pueden subsistir con sus precarios ingresos.



PIDO RESPETO

José Manuel Parada
Editorial Emisión

* Parada, murió brutalmente asesinado —degollado— en marzo de 1985. Su crimen aún no ha sido esclarecido por la justicia.

Entre los muchos legados que dejó, en estas páginas póstumas entrega sus poemas —que a veces son reflexiones— y sus dibujos. Toda esta creación está centrada en el hombre cotidiano, en las personas de cada día, pero siempre apuntando al futuro. Porque Parada quizás no fue ni un dibujante ni un poeta, pero sí fue un creador.



BOMBA EN UNA CALLE DE PALERMO

Edwin Harrington y Mónica González
Editorial Emisión

* La investigación periodística que realizaron los autores de este libro-reportaje es apasionante por su agilidad y por los aspectos desconocidos que revela del asesinato del general Carlos Prats, en Buenos Aires, víctima de una bomba en su automóvil, donde también resultó muerta Sofía Cuthbert, su esposa. El general Prats era el ex Comandante en Jefe del Ejército de Chile y a la fecha de su asesinato vivía su exilio en la capital de Argentina, un año después del Golpe de Estado contra el gobierno socialista de Salvador Allende.



UN CUARTO DE SIGLO CON ALLENDE

Osvaldo Puccio
Editorial Emisión

* Puccio fue el secretario privado del último presidente constitucional de Chile. En el libro, por lo tanto, el autor no pretendió ser objetivo sino que entregó su versión del hombre a cuyo lado estuvo durante 25 años, tanto en lo personal como en lo político. Estas páginas, que eran para Allende, son en el fondo la narración de un cuarto de siglo de la historia política del país, centrada en Allende y en la izquierda chilena.



"INFARTO CIVILIZADO":

Un cuestionamiento al matrimonio

● *En un diálogo ágil y dramático, se pone en tela de juicio a la institución que pervive en nuestra cultura, a través de una atractiva puesta en escena.*

Alejandro Cohen y Elena Vidiella representan en "El Conventillo Dos" la obra de E.A. Whitehead, "Infarto civilizado", un ágil y dramático diálogo que replantea, nuevamente, el agudo problema del matrimonio.

Con el fin de ahorrarse la descripción previa de los caracteres que ha de facilitar una "identificación" del público con los personajes, Whitehead confía riesgosamente en el "ángel" de los intérpretes: si el "ángel" falta, el espectador no se interesará por la suerte o el destino que corran los personajes porque el autor no le ha entregado suficiente información.

Al comenzar la obra sólo se sabe que Marcela (E. Vidiella) es una mujer de inclinaciones artísticas. Y que su marido (A. Cohen) es uno de esos profesionales universitarios simpáticos, cínicos y mal hablados que por sus frustraciones neuróticas terminan convertidos en viciosos adictos del alcohol. A través de ellos, el autor expondrá su teoría personal en torno al matrimonio, filosofía que en las escenas sucesivas demostrará con hechos pero sin penetrar a fondo en sus posibles motivaciones (entre las cuales abundan las estructuras del sistema social).

Una problemática semejante abordó Juan Pablo II, que cuando era Karol Wojtyla escribió su poema dramático "El taller del orfebre". El ahora Papa ahonda en él en la profundidad espiritual del matrimonio, lo que a Whitehead, desde su perspectiva programática, no parece preocuparle. Lo que a éste le incomoda es ver al hombre prisionero de los lazos que la mujer tiende a su marido para conservar a su lado a un proveedor sempiterno. Ha "descubierto" que el matrimonio es una trampa de hipócrita dulzura.

El protagonista quiere zafarse de ella, pero Marcela, su mujer, insiste en mantenerlo preso, alegando el futuro de los hijos, celosa de "la otra", presionando con su virginidad perdida, con su fidelidad, con la constante amenaza del suicidio y del crimen: todo lo que es característico en el comportamiento de una esposa "no emancipada". En suma, este autor se topa, acaso sin saberlo, con lo que se ha descrito como el típico "matrimonio burgués", según las ideas de Reich. Pero todo esto suena a historia antigua, archisabida y repetida por todos los almanaques y por las revistas femeninas menos feministas. El espectador ilustrado, el que concurre al teatro, difícilmente se apasionará por un tema tan poco novedoso. Lo verdaderamente importante hubiera sido encontrar la manera de conservar el matrimonio a pesar de todo. Invitando a que la unión nupcial se realice entre dos "personas", iguales en sus derechos y deberes, miembros de una sociedad que no tenga otro "capital" que el amor entre los cónyuges. Sin apelaciones como ésta, el público no tiene otro aliciente para concurrir al teatro que el trabajo de actuación de Elena Vidiella y Alejandro Cohen y lo novedoso y atractivo de la puesta en escena. Pero se encontrará con un alambrado abierto que parece encerrar el escenario en una jaula. Con módulos grises, entejados, de acero pintado, que manipulados y combinados por los actores sirven de mobiliario en lo que se supone es el living de un moderno departamento: nada de la consabida escenografía realista y pretenciosa que suele emplearse para las comedias adaptadas al gusto del público pequeñoburgués.

Esto encontrará tal vez un buen número de admiradores.

SERGIO PALACIOS

CARTELERA

EXPOSICIONES

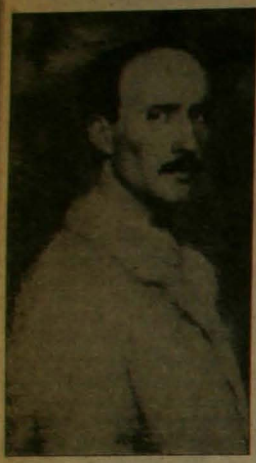

* **Centenario de Caracci:** la Comisión Nacional Centenario Natalicio del Pintor José Caracci inauguró la semana pasada una muestra de su obra pictórica en la Sala Cervantes de la Biblioteca Nacional. Entre los miembros de la Comisión Nacional figuran los pintores Nemesio Antúnez, José Balmes, Francisco Otta y Lila Wolnitzky.



* **Fotografías:** la destacada artista Paz Errázuriz está exponiendo una muestra de sus obras fotográficas en la Galería de la Plaza (Plaza Mulato Gil). Errázuriz se integró al mundo del arte a través de un lenguaje creativo, que usa todas las posibilidades que el medio visual ofrece.

CASSETTES

* **El canto de hoy:** el sello Alerce acaba de lanzar una cassette con una selección de canciones y de intérpretes que reflejan el cantar actual chileno. La muestra incluye conjuntos y solistas como Napalé, Callejón, Amauta y Cristina González. Lo que los une: los temas, que se refieren a los sentimientos que identifican a gran parte de la juventud de ahora. Los motivos aluden a hechos históricos recientes y al amor.

* **Chile, entre el dolor y la esperanza:** las periodistas Patricia Verdugo y Mónica González entregan en esta cassette doble, producido por Emisión, hechos auténticos traducidos en voces y sonidos "para que muchos recuerden y mediten y para que los jóvenes conozcan el umbral de un drama que ha marcado nuestras vidas". 1973 fue un año crucial y todavía reciente en la historia de Chile. Por eso, para las dos cronistas fue un trabajo doloroso, pero lo completaron comprobando que aquello que las unía era "el dolor y la esperanza" de una Patria para todos.

RECITALES

* **Isabel Aldunate:** desde este jueves 30 y hasta el martes 4 de agosto, a partir de las diez de la noche, en el Café del Cerro (E. Pinto Lagarrigue 192) estará la cantante nacional, conocida por la interpretación de la poesía de Paul Eluard, **Libertad.** En la ocasión, ofrecerá a su público la muestra de su último trabajo musical.

* **Pato Valdivia:** dos presentaciones hará esta semana el popular cantante nacional. La primera es este jueves 30 en la Casa de la Cultura del Colegio Médico (Esmeralda 696) y se llama "Dibujando el amor". Allí, Valdivia y los músicos que lo acompañan interpretarán, además de sus composiciones, sus últimas musicalizaciones de poetas como Guillén y Brecht, y Zurita y Becerra de Chile. Es a las ocho y media de la noche. Y la segunda presentación es este sábado 1°, en el Centro Cultural Mapocho, a las nueve de la noche. Será un encuentro del cantautor con el poeta Raúl Zurita: Valdivia mostrará su musicalización de la obra del poeta y este último leerá sus versos.

* **Grupo Alameda** "Chuteando camotes" se llama el recital que este grupo presentará este viernes 31, a las nueve de la noche, en el Centro Cultural Mapocho. El espectáculo ilustrará musicalmente el trayecto de la música popular chilena desde la Nueva Canción y hasta los Inti Illimani actuales en Europa.

CINE

* **El jardín de las delicias:** del célebre director español Carlos Saura, la película se exhibe dos veces esta semana: el lunes 27 y el viernes 31, a las siete de la tarde, en el Instituto de Cultura Hispánica (Providencia 927). El film desarrolla el tema de la recuperación de Antonio, un hombre que queda paralizado física y mentalmente después de un accidente automovilístico. Y toca a lo largo de toda la película el mundo que se crea este protagonista inválido: lleno de fantasmas, alucinaciones, recuerdos y sueños.

* **Peggy Sue, su pasado la espera:** el director Francis Coppola, en su película más reciente, relata en imágenes la vuelta al colegio de una mujer que bordea los cuarenta años y que acaba de fracasar en su matrimonio. La protagonista, Peggy Sue, está interpretada por Kathleen Turner. Actúa también Nicolás Page. Las funciones son este viernes 31: a la una, a las cuatro y a las siete de la tarde. Y el sábado se repite en este último horario.

TEATRO

* **Festival de Teatro 87:** seis grupos de jóvenes actores y directores participan en este festival organizado por el Instituto Chileno Norteamericano de Cultura (Moneda 1467). Esta semana, el público podrá asistir a las tres funciones (del lunes al miércoles) de la obra **Seducción,** que dirigió Carmen Pélissier. Y este sábado 1° comienza la presentación de la segunda pieza de teatro del festival: **El cuerpo,** en una adaptación de Felipe Moya y José Andrés Peña. Este último estuvo a cargo también de la dirección.

VIDEOS



* **Video-cine:** en el Centro Cultural Mapocho (Alameda 381), este viernes a las siete y media se muestra "**Canto General**". Y al otro día, el sábado, a la misma hora de la tarde, los asiduos a la comunicación audiovisual y a la música podrán asistir a un recital grabado en vivo por Mercedes Sosa en Ecuador.



* **Nuevos títulos:** El Golpe Final y el film clásico del director italiano Vittorio de Sica, **Ladrón de bicicletas,** son dos de los títulos de una larga lista que ostenta VEA: Video Editores Asociados (Huérfanos 1022). Ambas películas son originales y tienen subtitulado electrónico.



Fundadores y líderes del sandinismo: Carlos Fonseca, fallecido; Tomás Borge, Ministro del Interior, y Daniel Ortega, Presidente.

NICARAGUA:

Acosada por la crisis y la agresión

- *46 mil bajas ha costado la guerra de los "contras" al país de Sandino.*

La historia de Nicaragua es la historia de las intervenciones del Gobierno de Estados Unidos. En 1855 un aventurero de nombre William Walker invadió Nicaragua e intentó apoderarse del gobierno para fundar una "república independiente". Su paso por el país sembró la muerte y la guerra hasta que fue derrotado y fusilado en 1857 en Honduras. En 1926 Estados Unidos intervino en Nicaragua con tropas regulares para "pacificar" al país que se encontraba en guerra civil. En 1927 la guerra civil terminó y los soldados de Norteamérica se quedaron. Llevaron adelante elecciones en las que resultó "electo" un general Moncada que gobernó hasta 1929. Desde el mismo momento de la invasión el "General de Hombres Libres" Augusto César Sandino se rebeló y, junto a un pequeño grupo de rebeldes, logró mantener bajo control militar varios departamentos del país hasta que con su guerra hizo insostenible la presencia de los estadounidenses en Nicaragua. En 1934 fue asesinado por orden del que en esa época era jefe de la guardia, un sargento de apellido Somoza. Hoy, los herederos de Sandino celebraron el 17 de Julio el Día de la Alegría en todo el país, para recordar la fecha en que el último de la dinastía de los Somoza huyó a Estados Unidos al ver que estaba derrotado militarmente por los sandinistas. El 19 de julio se celebró oficialmente el octavo aniversario del triunfo de la insurrección y el octavo del inicio del proceso revolucionario denominado "sandinista".

La insurrección sandinista estuvo desde un comienzo marcada por la tolerancia y el amor a la vida de origen cristiano. Un rol principal jugó en todos los años de consolidación del proceso el sacerdote Ernesto Cardenal, quien, en una isla del lago de Managua (Solentiname), había creado un proyecto de utopía popular en la que los pobladores se ganaban la vida con el arte ingenuo y practicaban una forma de propiedad comunitaria sobre la tierra que se transformó en un peligro tan grande para Anastasio Somoza que lo llevó a ordenar la disolución de la comunidad y su arrasamiento con bulldozers. El mundo ya había visto como los bulldozers arrasaban con obras de arte: fue en la época de Kruschov en Moscú. Este principio de respeto y amor a la vida obligó a los sandinistas a dejar en libertad a casi toda la oficialidad de la llamada Guardia Nacional de Somoza, la que se transformó en el núcleo fundamental de la futura "Contra", que según datos entregados por el Presidente de Nicaragua, Daniel Ortega, ha causado desde 1981 daños por valor de 3 mil 600 millones de dólares a la economía nicaragüense y un total de 46 mil bajas entre muertos, heridos, lisiados y desaparecidos. El aniversario número ocho de la revolución encuentra al país de América Central en un pie difícil. El Presidente Ortega denunció en su discurso en Matagalpa: "Están preparando un ejército de 150 mil hombres para invadirnos".

Tomás Borge, el Comandante que logró sobrevivir del grupo inicial sandinista fundado por Carlos Fonseca en los años 50, dijo: "No les tenemos miedo y ellos saben que no hay una solución militar para Nicaragua".

El problema para la política centroamericana de Estados Unidos es que —según Borge y muchos analistas políticos aseguran— el intento de encontrar una solución política en forma exclusiva y excluyente por la vía militar no puede tener éxito. La "Contra" no tiene base popular en Nicaragua: en caso contrario, hace mucho tiempo que habría logrado establecer un territorio libre. Por otra parte, el concepto militar con que opera la "Contra" se parece mucho al concepto que condujo a los Estados Unidos a Mai-Lai en Vietnam. Asesinando niños, mujeres y ancianos no se logran avances políticos, y menos si a la gente se les destruyen sus cooperativas, se les roban los implementos agrícolas y se practica una política terrorista de tierra arrasada.

Desde otro punto de vista, es cierto que la inflación en Nicaragua alcanzó un 1.500 por ciento y que la deuda externa sube de 6 mil millones de dólares, mientras el comercio exterior mueve un volumen de no más de 500 millones de dólares. Es también cierto que el Gobierno se vio obligado a legalizar el mercado negro y autorizar a miles de comerciantes que prácticamente controlan el comercio al medudeo. Pero es también cierto lo que señala el sacerdote jesuita de origen vasco y que es director del Centro Regional de Investigaciones Económicas y Sociales: "Sesenta por ciento de la crítica situación económica viene causada por el conflicto bélico y consiguientes gastos de defensa, diez por ciento por el deterioro de los términos de intercambio y la deuda externa, otro diez por ciento se debe al hundimiento del mercado común centroamericano y un diez por ciento más a la evasión de capitales y falta de inversiones, y el diez restante es debido a errores sandinistas".

En los Estados Unidos se calculó que una invasión a Nicaragua les costaría en las primeras dos semanas unos once mil muertos al Ejército de Washington. Si se decidirán a vietnamizar América Central, está por verse. En otras ocasiones lo han hecho. a

ALVARO ROJAS

CRISIS DEL GOLFO PERSICO:

Equilibrio mundial en juego

● *La crisis perdió su carácter local y devino internacional.*

La fuente de agua teñida de color sangre sigue fluyendo en Teherán. Es un monumento destinado a recordar a los mártires de la guerra que ya dura siete años y que está a punto de precipitar al planeta en una crisis de efectos difíciles de calcular. El conflicto entre el país regado por el Tigris y el Eufrates (lugar donde algunos quieren ver la situación geográfica del paraíso) y el antiguo reino de Persia, tiene efectos multifacéticos y que afectan a la economía y el equilibrio político mundial. Las bolsas de comercio más importantes (Francfort, Wall Street, Tokio, Londres y Milán) han reaccionado con bajas. El precio del petróleo devino inestable, mientras el del oro sube y al mismo tiempo el dólar baja.

El conflicto bélico entre Irán e Iraq parece haber salido de control. La guerra se hizo internacional y se trasladó al Golfo Pérsico. Esta vía marítima es clave para lograr el suministro sin dificultades del petróleo de oriente a los países industrializados. No es necesario aclarar la importancia estratégica que tiene el "oro negro" para la economía del mundo. Desde 1984 se han producido 218 ataques a buques cargueros "civiles" en el golfo. Estos ataques han causado la muerte de 234 marineros y tripulantes de diversas nacionalidades, informa la central de trabajadores "Fuerza Obrera". La situación se agravó evidentemente el año pasado cuando fueron atacados 105 barcos por los bandos beligerantes.

La información la entregó la "Federación Internacional de Trabajadores del Transporte", con sede en Londres. La central francesa "Fuerza Obrera" señala que los ataques a buques se han incrementado en lo que va corrido del año 1987.

La situación ha adquirido un cariz grave, por lo que el Consejo de Seguridad de las Naciones Unidas ordenó un cese al fuego bajo amenaza de intervenir con tropas de la NU. El gobierno Khomeini en Teherán rechazó el acuerdo, mientras que el de Iraq lo aceptó. La acción del gobierno de Estados Unidos de poner bajo bandera estadounidense a los barcos petroleros que circulan por el estrecho de Ormuz y la consiguiente oferta francesa de hacer lo mismo están basadas en dos aspectos. El obvio, que es evitar que el suministro del combustible se interrumpa o sea detenido por causa del conflicto, y la intención (ya anunciada y fracasada en 1983) del gobierno de EE UU de mantener un sistema militar de vigilancia en el Golfo dentro del marco de su estrategia general de "cercar" a la URSS. El periódico estadounidense "Washington Post" señala en un artículo de primera página que los EE UU por fin lograron cerrar un pacto de ayuda militar con los estados árabes del Golfo, los que se habían negado hasta la fecha, ya que la política árabe en general es solidaria con el pueblo palestino que mantiene y continúa su lucha por recuperar los territorios ocupados por Israel en la antigua Palestina y, como se sabe, Israel es un factor importante en la política interna de los EE UU.



La respuesta de los países que tuvieron la iniciativa en la resolución del Consejo de Seguridad de las Naciones Unidas fue, sin duda, dictada por la racionalidad política. La guerra entre Irán e Iraq, la crisis de la deuda externa (que aparece como cada día que pasa más inmanejable por el Fondo Monetario Internacional y el Banco Mundial) y el conflicto del Medio Oriente, sumados al enfrentamiento global entre las dos superpotencias, obligan a la comunidad internacional a intervenir. En este marco, la crisis entre los gobiernos de Irán e Francia por la negativa de este último a abandonar el juzgamiento de un intérprete supuestamente involucrado en los atentados terroristas de París en 1986, debe ser mirada como un efecto colateral de una crisis más grande que está siendo resuelta en términos militar-políticos por

la potencia principal de este planeta: los Estados Unidos.

LA UNION SOVIETICA

Es indiscutible que al estado soviético la salida al Golfo Pérsico y el posible control de las rutas del petróleo le daría una capacidad de negociación del desarme mundial mucho más alta. Por ello aparece como evidente que los Estados Unidos están más interesados que nadie en lograr mantener bajo control la situación en el Golfo.

Desde Teherán las señales son claras: los Ayathollas no están dispuestos a ceder en nada que no signifique la derrota militar del estado vecino.

El accidente sufrido por el supertanque bajo bandera de EE UU a unas 200 millas de Kuwait obligó a Ronald Reagan a abandonar su descanso nocturno y entregar una declaración. Como se informó, el buque chocó con una mina de origen desconocido hasta el cierre de esta edición y sufrió daños de consideración. Las reacciones en el mundo son de diferente matiz. El precio del petróleo bajó 25 centavos de dólar el barril. El Senado de EE UU culpó al gobierno de "no cumplir su palabra de aplicar represalias en caso de que barcos bajo bandera de ese país fueran atacados. Valéry Giscard d'Estaing, ex presidente de Francia y presidente de la Comisión de RR EE del Parlamento francés, aconsejó una coordinación entre Francia y los EE UU para asegurar el transporte en el Golfo. El ministro de RR EE de la RFA, Hans Dietrich Genscher, culpó a Iraq de haber comenzado la guerra, mientras Washington aseguraba que no había certeza de que la mina hubiera sido colocada por Irán en la ruta de los petroleros. Este incidente complica aun más la situación, ya que con él se avanza un paso hacia una intervención de las Naciones Unidas en el conflicto que sigue desangrando a ambos países, en especial a Irán, que recurre a sus últimas reservas humanas bajo la denominación "Guerra del martirio".

La solución de la crisis está abierta a cualquier posibilidad, dado que hay elementos que no es posible predecir en la misma, entre ellos la reacción de Teherán, que ha sido imprevisible hasta para los más avanzados analistas de las agencias de inteligencia de los EE UU, como quedó demostrado con el asunto de la ocupación de la embajada de EE UU en la capital iraní.

De esta manera, el conflicto del Golfo Pérsico ha adquirido una dimensión mundial que nadie tenía previsto y para el cual se han adoptado soluciones que dejan abiertas muchas preguntas.

La información de las agencias deja entrever claramente que lo que está en juego en esta crisis es una recesión mundial, ya anunciada en Ginebra en la reunión de la Unctad número VII.

LAS EMBAJADAS

El gobierno francés inició una investigación profunda de los atentados terroristas del año pasado en París, en que estaban implicados ciudadanos de origen iraní y que dejaron un saldo de muertos y heridos inocentes. En estas investigaciones logró llegar hasta el que es sindicado como el "número dos" de la embajada de Irán en París, el intérprete Wahid Goryi, quien estaba "en la clandestinidad", ya que la policía no logró encontrarlo en su domicilio. Apareció repentinamente en una conferencia de prensa del Embajador en calidad de traductor. Como Goryi no pertenece al personal acreditado como diplomático por la Embajada, un juez francés lo citó a declarar en el caso de los atentados. La Embajada negó el permiso y exigió que se le reconociera el estatus diplomático; los franceses se negaron.

Esta actitud agudizó el conflicto, que terminó con el rompimiento de relaciones por parte de Francia y el consiguiente de parte de Irán. Las embajadas fueron rodeadas por la policía en ambos países y se prohibió el ingreso y salida de personas de los edificios de las mismas en ambas capitales. Es evidente que en este caso los intereses generales primaron por sobre los privados, ya que los franceses venden armas a los iraníes y el mismo Goryi es sindicado como un intermediario para la compra de armas por parte de Irán. Este funcionario es hijo del médico personal del Ayatholla Khomeini y se supone que tiene una influencia muy grande en el Gobierno. El caso recuerda fuertemente a otro ocurrido en Alemania con un diplomático iraní que fue sorprendido en la frontera con dos kilos de opio en pasta. El gobierno alemán de la época reconoció finalmente el estatus diplomático del contrabandista de opio y éste logró salir del país sin ser castigado por su delito.

La solución al conflicto depende de la lucidez y eficacia de la política occidental en el mismo. Hasta el momento los soviéticos se han mantenido al margen y han manifestado su apoyo a todo intento de pacificación de la región. Si se encontrará una solución estable y que significa una paz para ambos pueblos, está por verse.

A.R.





CANADA:

Separatismo de Quebec encuentra solución legal

● *Acuerdo constitucional causa problemas a expertos en Derecho Constitucional. El separatismo se bate en retirada.*

En 1980 el pueblo quebequense, en un referéndum, rechazó el intento de su gobierno provincial por negociar con el resto del Canadá lo que entonces se llamó "soberanía-asociación", una fórmula que en última instancia representaba la separación de esa provincia del resto del país. En 1981 el entonces Primer Ministro Pierre Trudeau inició los trámites para radicar la Constitución canadiense en el país (hasta ese momento era una ley del Parlamento británico). En 1982, en medio de una ceremonia a la que asistió la Reina Isabel, fue proclamada la Constitución del Canadá, incluyendo una Carta de Derechos y Libertades que se considera de las más progresistas en el mundo. En esa ocasión, sin embargo, hubo un gran ausente: el gobierno de la provincia de Quebec que no firmó el documento en señal de protesta porque no se consideraron parte de sus peticiones, esencialmente aquellas que decían relación con el carácter mayoritariamente francófono de esa provincia. El hecho de no firmar tenía en realidad más valor simbólico que real: en los hechos la Constitución entró igual a regir en Quebec como en el resto de las provincias. El problema era que, ciertamente, tal situación tarde o temprano podía revivir viejos resentimientos e incluso dar nuevos argumentos a los grupos separatistas que ahora estaban en retirada (en 1985 el gobierno provincial separatista fue derrotado; en su lugar fue elegido como Premier el liberal Robert Bourassa).

Esto, junto a la necesidad de mejorar su eficacia política, hizo que el gobierno conservador del Primer Ministro Brian Mulroney hiciera de la búsqueda de un acuerdo aceptable para Quebec una de sus prioridades. A comienzos de junio de este año hubo humo blanco, concretándose el acuerdo constitucional del Lago Meech, entre Mulroney, Bourassa y los premiers de las otras nueve provincias del país. Al acuerdo le seguirá un proceso de consultas a nivel nacional y su aprobación por el Parlamento y por las legislaturas provinciales. El pasado 23 de junio, un día antes de la fiesta de San Juan Bautista, fiesta del santo patrono de Quebec, la Asamblea Nacional (provincial) de la provincia aprobó el acuerdo.

ACUERDO CON VAGUEDADES

Esencialmente el acuerdo constitucional es uno de esos acuerdos en que las cosas se dejan lo suficientemente vagas como para permitir varias lecturas. De ese modo los interlocutores quedan satisfechos. Por lo menos hasta que el contenido del acuerdo sea puesto a prueba.

La premura con que Mulroney quería lograr un convenio hizo que un primer borrador fuera objeto de fuertes críticas por lo que se consideró una excesiva cesión de poderes del gobierno central a las provincias, lo que eventualmente perjudicaría a Canadá como nación. El ex Primer Ministro Trudeau —retirado de la vida política en la actualidad— hizo una de sus raras apariciones públicas condenando el acuerdo. Aunque nadie lo admitió (mucho menos Mulroney) las palabras del retirado estadista tuvieron, al parecer, algún peso y se buscó una nueva redacción, la que no satisfizo a Trudeau ni a otros que aún insistían en que el gobierno federal se vería debilitado frente a los gobiernos provinciales. Pero el acuerdo finalmente se adoptó como "la mejor solución" a un potencial conflicto.

SER DISTINTA SIN DEJAR DE SER IGUAL

La cláusula central del compromiso establece que "el reconocimiento de la existencia de canadienses de habla francesa, concentrados en Quebec pero presentes en el resto del país, y de canadienses de habla inglesa, concentrados fuera del Quebec pero también presentes en Quebec, constituye una característica fundamental del Canadá", y luego agrega "el reconocimiento de que Quebec constituye una sociedad distinta dentro del Canadá". Se señala después el papel que a los gobiernos federal y provincial les corresponde en la preservación de ambos aspectos, vale decir la dualidad del Canadá por una parte, y el carácter distinto de Quebec por otra.

Muchos constitucionalistas están ahora quebrándose la cabeza tratando de traducir esto en términos concretos.

En suma, se podría decir que se trata de un convenio que, mientras no sea puesto a prueba ante los tribunales, podrá ser aceptable a todos. Según hacia dónde apunten las interpretaciones que hagan las cortes de justicia, se verá si en verdad el gobierno provincial de Bourassa efectivamente "le pasó un gol" a Mulroney, como sostienen algunos en la oposición, o si, por el contrario, fue el gobierno provincial de Quebec el que finalmente aceptó una Constitución que aún no le da suficientes garantías, como sostienen algunos grupos en la provincia, tales como el Partido Québécois de Pierre Marc Johnson y la organización de extrema derecha Societé St. Jean Baptiste.

SERGIO MARTINEZ
en Montreal

ELECCIONES EN ESPAÑA:

Socialistas consolidan posiciones "hacia abajo"

● *Felipe González aparece atrapado por el realismo económico y pierde votos en beneficio de la Izquierda.*

El Partido Socialista Obrero Español (PSOE), cuyo líder indiscutido sigue siendo Felipe González, el Jefe del Gobierno, se mantuvo en el poder, pero sufrió un bajón en su potencial electoral. Así lo había adelantado ANALISIS (Número 178), en líneas generales. Sin embargo, las elecciones tuvieron una serie de consecuencias en el espectro político español que vale la pena examinar y evaluar.

El PSOE conquistó el Gobierno en 1982 con 10 millones de votos, pero, ajustándonos al resultado de las elecciones municipales del 10 de junio, se ha quedado hoy con sólo 7 millones 100 sufragios. Un millón lo perdió en las elecciones generales de 1986, pero retuvo la mayoría absoluta. En las actuales circunstancias, el PSOE sigue siendo, al menos hasta 1990, la primera fuerza política del país y además retiene el poder de la mayoría absoluta en el Parlamento. Indudablemente dispone de una capacidad de maniobra considerable.

Otra situación que favorece a los socialistas es que la Derecha (Alianza Popular), en lugar de recuperarse en estas elecciones, perdió casi un millón de votos y se encuentra a más de 3 millones de votos de distancia del PSOE. El nuevo líder andaluz Hernández Mancha no fue capaz de superar el techo electoral que costó el puesto a su antecesor, el gallego y político histórico Manuel Fraga.

El Centro Democrático y Social (CDS) de Adolfo Suárez ha tenido un repunte espectacular: 7 diputados en el Parlamento Europeo, donde no tenía ninguno; 104 diputados autonómicos cuando sólo tenía 7, y ha ganado 3 mil 785 concejales (regidores) más en los Ayuntamientos (5 mil 80 en total) cuando sólo tenía mil 305. Pero este avance que lo ubica por encima de la Izquierda Unida representa globalmente sólo alrededor de 1 millón 800 mil votos. Se ha colocado como tercer partido después de la Derecha. Esto significa que le queda bastante camino por recorrer para ser alternativa de gobierno en 1990 como son sus pretensiones.



Felipe González tiene dificultades con sus electores. Aún está firme hasta 1990, pero el futuro se le ve oscuro.

La Izquierda Unida empezó a recuperar los votos que le quitaron los socialistas en 1982, pero es un repunte lento. Logró un total de 1 millón 335 mil 411 sufragios, un ascenso notable si se comparan las cifras de las generales del 86 con las municipales del 87: ha conseguido 370 mil votos más. Este avance, sin embargo, tiene mayor importancia: se ha consolidado el liderazgo del asturiano Gerardo Iglesias como secretario general del Partido y ha sido virtualmente sepultado políticamente el mítico a la par que conflictivo Santiago Carrillo. Fue derrotado como candidato a diputado europeo. La IU eligió 3 diputados europeos.

El castigo sufrido por el Partido Socialista Obrero Español lo recibió por la izquierda, lo cual significa que por el momento no hay amenaza a su mayoría. No hubo votos socialistas que fueran a parar a la Derecha. Los recogieron la IU y el CDS. Este último partido hizo una campaña populista y contra las bases norteamericanas, o sea, jugó al centro-izquierda.

Los dos grandes partidos perdieron más de dos millones de votos, una buena parte de los cuales fueron a parar a los partidos nacionalistas regionales, la mayoría de tendencias conservadoras, y a los independientes. Los partidos que recibieron el derrame fueron la Unión Valenciana, Unión del Pueblo Navarro, Partido Aragonés Regionalista, Partido Andalucista y Agrupación Independiente Canaria.

Diga lo que se diga, el origen de la pérdida de votos socialistas está en la política general del Gobierno y en un cierto grado de prepotencia que se impuso en la burocracia.

Son los electores los que se han apartado del proyecto socialista. Los "pagapatos" de todo esto han sido los ayuntamientos y gobiernos autonómicos. Han tenido que irse a sus casas 2 mil 700 concejales (regidores) y casi 50 diputados autonómicos. Para Felipe sería muy complicado sacar a Carlos Solchaga del manejo de la economía. Por ello, en lugar de optar por cambios ministeriales, se fue al Brasil y desde allí anunció que recurriría a "ajustes finos" para una economía a la sueca. En la mira de Felipe está conseguir un pacto social. Poner de acuerdo a trabajadores y empresarios.

El ex dirigente ejecutivo del PSOE y actual profesor de la Universidad Libre de Berlín, Ignacio Sotelo, tiene una explicación simple: los socialistas llegaron espectacularmente al poder, a pesar de las limitaciones que tiene la ley electoral para lograr mayorías absolutas, porque ofrecieron un horizonte de cambio. La causa principal del descenso ha sido no haber llevado a cabo el cambio propuesto.

Guerra expresa preocupación por el hecho de que cierta votación ha ido a parar a la derecha no estructurada. El fenómeno es curioso: el PSOE perdió más votos en las capas medias de las grandes ciudades que en los centros obreros. Guerra ubica parte de esta situación en la actitud de ciertos intelectuales. Cree que hay un proceso de derechización intelectual muy complicado que se expresa en una especie de crítica general a los partidos. Esto explica también las pequeñas candidaturas independientes y el fraccionamiento partidario.

Esta observación de Guerra hace pensar un poco en Chile y en sus políticos y en sus partidos. Derroche de ideologización, empeño por cambiar la izquierda, ambiciones personales de todo tipo, incapacidad para estructurar una oposición unida frente a la Dictadura.

Ninguna experiencia política puede ser extrapolada a la ligera, pero lo que le ha pasado al PSOE es para meditar en función del futuro chileno.

FERNANDO MURILLO
en Madrid

con las FICHAS de radio COOPERATIVA es más fácil GANAR



EFECTIVAMENTE, PORQUE CON LAS FICHAS DE COOPERATIVA GANA DOS VECES.

DIGA QUE ESCUCHA COOPERATIVA Y GANE

Cuando lo visitemos en su hogar y le preguntemos qué radio escucha, **DIGA COOPERATIVA**, y de inmediato le entregaremos un cheque para que adquiera, en supermercados, productos para su hogar.

Quédese en **COOPERATIVA** todo el día, porque en cualquier momento, al salir sorteado el número de su ficha, **GANA OTRA VEZ**.

Y AL OIR SU NUMERO 23399 GANE OTRA VEZ

NO BOTE SU CUPON, TAMBIEN VALE.

Cuando le pregunten qué radio escucha... DIGA COOPERATIVA.

Radio Cooperativa
AM *STEREO*

ENLACE PRESS
SERVICIO INTERNACIONAL DE PRENSA

Europa será un desierto

"El desierto africano empezó a invadir Europa". Esto se puede observar en imágenes obtenidas vía satélite, que muestran "sombras" de desertificaciones en el sur del Viejo Continente y,en concreto, en el sur de Italia, afirmó el ecologista italiano Ugo Fraddosio". Estas "sombras", que reflejan el "cúmulo de polvo" procedente de la región del Sahel africano, de aumentar, podrían convertir a Europa en un verdadero desierto. Sólo en Africa, sobre todo en el Sahel, unas 2 millones 300 mil hectáreas se convierten cada año en tierras completamente infértiles.



Ayúdame que yo te ayudaré

Estados Unidos ha contribuido con mil 200 millones de dólares para el desarrollo de Bolivia en los últimos 42 años, afirmó recientemente el Ministro Consejero de la Embajada de Estados Unidos en La Paz, Jeffrey Biggs. El funcionario agregó que el monto fue desembolsado "en concesiones o en préstamos favorables a largo plazo, en partes casi iguales". Lo curioso es que hasta el momento nadie sabe donde ha ido a parar esa plata, porque la crisis económica de Bolivia, es una de las mayores de su historia. Lo que sí se sabe, es el precio que han debido pagar los bolivianos por tan cuantiosa "ayuda": dependencia económica, política y militar

El cine está de capa caída

El 30 por ciento de los latinoamericanos jamás ha visto una película, declaró en La Habana el investigador argentino Octavio Getino. Según el especialista, cada habitante de América Latina va al cine 2,3 veces al año, en promedio. La falta de interés por ver películas, añadió Getino, se debe a la creciente preferencia por la televisión y el uso de videocassettes. Según diversas encuestas, actualmente en América Latina hay 45 millones de aparatos de televisión. Si se toma en cuenta que en el continente una familia promedio está integrada por cuatro miembros, unos 200 millones de latinoamericanos tienen televisión en sus casas.

Colombia: paraíso de los escolares

A partir de enero del año próximo, los escolares colombianos de enseñanza básica ahorrarán lágrimas y malos ratos, porque de acuerdo a una resolución oficial ninguno de ellos podrá ser reprobado por sus maestros. A juicio de las autoridades de Colombia, la nota o calificación no mide exactamente la capacidad ni los conocimientos del niño, porque muchas veces "nace de una apreciación subjetiva". Agregaron que en la etapa de la infancia, "el niño debe aprender sobre todo a jugar, relacionarse con los demás y socializar su conducta".

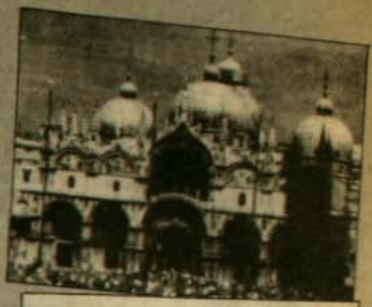

Venecia se limpia la cara

Venecia quiere mantenerse limpia, a pesar de las oleadas de turistas que llegan con índices máximos de 300 mil personas diarias, y ahora impuso una multa de 40 dólares a cualquier persona que arroje desperdicios y atente contra la higiene de paseos y canales. "Venecia debe ser una ciudad líder entre aquellas históricas, para la tutela del arte, los monumentos y el ambiente", afirmó Augusto Salvadori, Consejero Municipal de Turismo. Por estos días, en Venecia pueden leerse manifiestos públicos en cuatro idiomas, que indican: "Mantenga la ciudad limpia. Bote los desperdicios en los lugares indicados. Multa de 40 dólares a los transgresores".

Digno de elogio

El primer médico ciego de América Latina y segundo en el mundo, el brasileño Jesuino Pires de Araujo, nacido en Pernambuco, tiene 30 años y acaba de publicar un libro, llamado "La verdadera visión". Según el escritor, se trata de una autobiografía sobre su lucha personal, que comenzó a los 14 años cuando perdió la visión y prosiguió hasta los 24, época en que fue aprobado en los exámenes de selección para estudiar medicina, en la ciudad de Santos. Jesuino siguió el ejemplo del médico norteamericano David Hartman, también ciego.

CARTAS

Opus Dei

Señor
Juan Pablo Cárdenas
Director Revista ANALISIS
Presente

Señor Director:

Quiero aclarar algunos conceptos vertidos en ANALISIS N° 184 acerca del Opus Dei. Las categorías de "conservador" o "progresista" son ideológicas y vagas en sí, pero lo son más cuando se aplican a un fenómeno de índole espiritual y apostólica, como es la Prelatura Opus Dei.

En cuanto a la relación con el régimen de Franco en España, puedo dar un testimonio directo y personal de la completa prescindencia política del Opus Dei, y del pluralismo político reinante entre sus miembros —entonces como siempre—, porque viví en España como estudiante en los años precisos en que surgieron ciertos mitos que el artículo en cuestión recoge. Conocí miembros del Opus Dei que simpatizaban con el franquismo, pero también conocí otros tantos miembros de la Prelatura que como políticos fueron silenciados y aun obligados a exiliarse por el Régimen, que como periodistas fueron censurados, que como estudiantes y obreros recibieron castigo policial, etc. Estos hechos, sin embargo, no tuvieron la publicidad que tuvo la pertenencia —sucesiva, no simultánea— de cuatro miembros del Opus Dei al gabinete de Franco.

Por último, y a propósito del supuesto carácter "elitista" de la Prelatura, puede ser un hecho digno de reflexión el que la principal obra cooperativa del Opus Dei en Chile está destinada precisamente a los sectores de menor nivel económico-social: la Escuela Agrícola Las Garzas, entre San Fernando y Chimbarongo, que desde 1963 proporciona educación gratuita —y residencia durante cuatro años— a un centenar de muchachos campesinos que provienen de las familias más modestas de la región, y que egresan capacitados como técnicos agrícolas. La misma prioridad otorgada a esos sectores de la población se hace extensiva a las obras de la Sección Femenina del Opus Dei en Chile.

J. Miguel Ibáñez Pbro.

Emplaza al FPMR

Señor Director:

En ANALISIS N° 182 aparece un comentario político titulado "La inteligencia militar y la política", donde se detalla la guerra a muerte emprendida por el Régimen contra el Frente Patriótico Manuel Rodríguez (FPMR).

Personalmente no entiendo para qué la Dictadura y sus aparatos represivos y asesinos combate al FPMR, ellos junto a todos esos señores que se juegan enteros para convencer al pueblo de que la única salida que tiene es reconocer las leyes impuestas por esta Dictadura genocida, son los mejores aliados que tienen.

El FPMR encabeza a todos los aparatos en esto de hacerle el juego al Régimen. Se declaran "revolucionarios" y sus acciones demuestran que no tienen la menor idea del significado de esa palabra.

Un revolucionario sabe que sólo la movilización de las masas podrá borrar del mapa a la institucionalidad burguesa establecida. Un socialista revolucionario sabe que eso se logrará elevando el nivel de conciencia de la masa, insertándose en ella y construyendo un partido revolucionario en la base.

Un socialista revolucionario sabe que las acciones armadas individualistas empequeñecen el nivel de las masas en su propia conciencia, o sea, mientras más "exitosas" sean las acciones de este grupito de niños con pistolas, las masas los verán como héroes y menos tenderán a organizarse y luchar, esperando que estos "héroes" hagan las cosas por ellos.

Un socialista revolucionario sabe que el poderoso enemigo que enfrenta se llama CAPITALISMO; el matar un alto funcionario de gobierno a la semana o un simple uniformado al día es una acción inútil, ya que el capitalismo puede reemplazarlos con una facilidad pasmosa.

Un socialista revolucionario sabe que la vía armada es válida sólo cuando ésta es tomada por la masa en pleno, encabezada por la clase obrera que afectará los medios de producción, la misma clase obrera que es perfectamente capaz con una dirección revolucionaria de autoorganizarse democráticamente, reforzarse, restaurarse y tomar el poder.

Podría seguir dando ejemplos hasta que se me agotara la tinta, pero creo que con esto es suficiente; emplazo al FPMR a que responda cuál de todas sus "exitosas" acciones ha debilitado aunque sea un mínimo a la Dictadura. Al contrario, sus acciones le sirven de excusa al Régimen para reprimir brutalmente al pueblo con allanamientos y matanzas.

Lo peor de todo es que la base del FPMR es honesta, pero su preparación política es tan mala que ellos de verdad creen estar haciendo la revolución.

Ya se han perdido demasiados luchadores honestos en acciones que no tienen nada de productivo; hace poco cayeron doce asesinados en falsos enfrentamientos, al menos cayeron pensando que contribuían a la revolución; pero no debemos olvidar que mientras estos compañeros caían aquellos que los manipularon como a títeres con engaños y deformaciones del marxismo-leninismo estaban cómodamente durmiendo en sus casas.

Por último, exijo al FPMR en nombre de los explotados que abandone sus maniobras contrarrevolucionarias y se inserte en el movimiento de masas.

Héctor Véliz
C.I. 8.649.060-K

Caso Meyer

Señor Director:

¿Qué hay detrás del bullado Caso Meyer?

Muchos deben preguntarse qué hay detrás del Caso Meyer y, naturalmente no pueden entender ni conocer las causas de este inusual proceso judicial.

En verdad, su origen debemos encontrarlo en otro no menos famoso caso judicial. Se trata del triple homicidio de Guerrero, Parada y Nattino, en el cual la Central Nacional de Informaciones, con la colaboración de la Policía de Investigaciones, sindicó como autor a un grupo de Carabineros de la Dicomcar, hecho que fue corroborado por el ministro Cánovas en su dictamen y que en su época reciente tuvo notoria publicidad. Naturalmente Carabineros no podía permitir que quienes habían atentado en contra de su honra quedaran impunes y si bien perjudicar a la Central Nacional de Informaciones era muy difícil, no lo era tanto el vincular negativamente a Investigaciones en cualquier situación que se le presentara.

La ocasión se presentó propicia cuando Investigaciones sindicó como autor del homicidio de Alice Meyer al conocido Delfín Díaz.

De allí presionar hábilmente al juez Soto Arenas, de quien se OS-7 tiene una nutrida carpeta con antecedentes dudosos, fue sólo cosa de instantes. Este grupo de Carabineros, recibió una orden de investigar y procedió a buscar un posible autor del homicidio, luego fabricó a un testigo guardándolo celosamente durante más de seis meses en sus cuarteles, para darle la instrucción suficiente. Luego se sembró la duda con respecto al suicidio de Delfín Díaz, ya sea comprando testigos o entregando dádivas a ciertos periodistas que están en el secreto.

El resultado fue dramático: un inocente, Santander, permanece más de un año y medio en la cárcel, se ha enlodado dolosamente a la justicia chilena y lamentablemente para quienes urdieron la siniestra trama, Investigaciones permanece incólume en su prestigio.

Señor Director, esta es la verdad de todo este caso. Ya Miranda Carrington lo señaló, al decir que cuando se sepa la verdad producirá el espanto de nuestra sufrida población chilena, que, sin embargo, aún confía en la justicia chilena y en las instituciones cautelantes.

Andrés Tapia González
Lo Barnechea

Visita de Pinochet

Señor Director:

Por intermedio de la presente saludo a todos los integrantes de su Revista y aprovecho la oportunidad de manifestarle mi solidaridad, ya que durante mucho tiempo ha venido enfrentando difíciles momentos por querer informar la verdad.

Esta nota se debe a que el 2 y 3 de julio tuvimos la desagradable visita del autonombrado o autodenominado Presidente de la República. Desde luego que el pueblo de San Felipe no le respaldó en absoluto en su campaña. Ni con la entrega de las casitas, que más que casitas parecen maquetas por lo chicas. No lo vamos a respaldar en su campaña política porque está todo a la vista: 14 años de crímenes, miseria y tantas otras aberraciones.

Pero lo que parece más preocupante es que ningún sindicato campesino, ninguna confederación campesina fue capaz de salir al paso con una determinante declaración pública protestando por su venida a la zona.

Lo que fue más resaltante es donde almorzaron Pinochet y su comitiva junto a algunos siervos de su rebaño en la zona aconcagüina: nada menos que en los dominadores de la empresa Acorex, la misma que cada temporada nos explota, nos humilla con bajos salarios haciéndonos trabajar hasta las 4 ó 5 de la madrugada del día siguiente. La misma donde, de una manera arbitraria y a la vez irrespetuosa, despidieron a nuestro gran jefe don Ricardo Covarrubias por salir en nuestra defensa. La misma empresa donde, en el mes de enero de 1985, murió por falta de atención médica de un infarto la embalsadora Liliana González. A ella la dejaron sobre un fardo de virutilla para que volviera en sí porque para ellos solamente estaba desmayada". En esta misma empresa hoy están despidiendo a todos los trabajadores sindicalizados. Allí almorzó "El Jefe" y nadie fue capaz de denunciarlo.

Una Temporera
C.I. 4.823.632-4
San Felipe

Matanza Corpus Christi

Señor Director:

En el N° 183 de la Revista que usted dirige, se publica una crónica sobre un "anticipo de consecuente informe de la Comisión Chilena de Derechos Humanos". Con el propósito de precisar declaraciones que se me atribuyen y de aclarar situaciones ambiguas que podrían conducir a erradas interpretaciones, es mi obligación puntualizar lo siguiente:

1.- El título que preside esa crónica, pese a estar entre comillas, no es una afirmación del informe, ni tampoco, por razones obvias, del suscrito. Ni la Comisión, ni su Coordinador hemos calificado en forma alguna los hechos, pues hemos afirmado que la verdad está aún muy lejos de haberse establecido, y una vez que ello ocurra será la justicia la encargada de calificarla legalmente.

2.- Del mismo modo, aun cuando se transcribe como cita, no he calificado la muerte de Patricio Acosta, y el informe sólo reconstruye los hechos fundado en testimonios, sin incluir calificativos, por las mismas razones mencionadas en el punto anterior.

La importancia de estos dramáticos sucesos obliga a todos a actuar con serenidad, máxima responsabilidad y decisión, para evitar su reproducción en el futuro. Por ello, el informe de la Comisión no está destinado a provocar escándalo y recriminaciones, que sólo conducen a producir confusión sobre el hecho de fondo, sobre el cual cada chileno y todas las instancias de Gobierno, de oposición o de sectores sociales, religiosos o culturales, están llamados a responder eficazmente, pues estos hechos nos involucran a todos y la justicia es parte esencial del bien común.

El conocimiento del informe in extenso y en su texto podrá corroborar todo lo que acabo de decir, pues, como es sabido, por mi cargo tomo parte importante en su elaboración.

Andrés Domínguez Vial
Coordinador

N. de la R.: las declaraciones formuladas por el señor Andrés Domínguez, presentadas como citas entre comillas en el texto, corresponden a la transcripción de la grabación de la entrevista que se le hizo con su autorización.

MAPU Obrero-Campesino

Señor Director:

En ANALISIS N° 182, en el artículo titulado "Izquierda Unida: Con vocación de Poder", la periodista Pamela Jiles se refiere al "así llamado MOC Aravena", afirmando que nos habríamos apartado de la Izquierda Unida buscando otros caminos, lo que no es efectivo.

Tal como se señala en el artículo, nosotros hemos sido parte de todo el trayecto seguido por la Coordinación de Izquierda, que funcionara desde noviembre 86 en adelante. Participamos activamente del Cónclave y de las diversas reuniones de trabajo, en las que nos esforzamos por entregar nuestra contribución a través de planteamientos escritos y orales.

Lo que efectivamente ocurrió es que, después de varios ensayos por aprobar un documento político unitario que no lograba uniformar una línea política común, el Coordinador de Izquierda nominó a una comisión de partidos para elaborar el documento que sería la base de una "nueva" unidad de la izquierda. Sin embargo, al correr de los días, estos partidos se autoconfirieron el derecho no sólo de elaborar el documento, sino de sancionarlo y, además, de decidir cuáles partidos integrarían o no la nueva coalición de izquierda.

Estos son resumidamente los hechos. No hemos buscado otros caminos, hemos sido excluidos del proceso unitario, sin que se nos haya dado una argumentación suficiente. Por nuestra parte, mantendremos la actitud unitaria que hasta ahora le hemos imprimido a nuestra línea y conducta política. Continuaremos también bregando por que la Izquierda asuma una línea de alianza amplia que permita una concertación política y social suficiente para derrotar a la Dictadura. En ese marco hemos empujado el apoyo y la participación de la Izquierda en la "campaña por las elecciones libres". Nuestra opinión es que la vía de la exclusión no reemplaza la necesidad de una discusión seria, franca y de cara a las masas con vista a alcanzar un gran acuerdo político y de perspectivas de la Izquierda.

Fernando Avila
Secretario General
Partido MAPU
Obrero-Campesino de Chile

Profesores despedidos

Señor Director:

La Agrupación de Profesores Despedidos de Viña del Mar, en Olla Común, saluda fraternalmente a usted y a todos los trabajadores que laboran en el semanario que usted dirige. Reciban ustedes nuestra más profunda solidaridad, en esta nueva escalada represiva de parte del Régimen, que en vano intenta una vez más silenciar los medios de comunicación al servicio de los trabajadores y el pueblo, persiguiendo y encarcelando a quienes demuestran su consecuencia con la verdad y la justicia.

Para finalizar, queremos agradecer públicamente la donación semanal de la Revista que ustedes nos hacen llegar a la Olla Común y que constituye un aliciente en esta lucha en la cual estamos dispuestos a no claudicar y reivindicar con firmeza una educación al servicio de nuestro pueblo.

Agrupación de Profesores
Despedidos de Viña del Mar

Presos políticos de Valdivia

Señor Director:

Con fecha 3 de julio, se constituyó formalmente la "AGRUPACION DE FAMILIARES Y AMIGOS DE PRESOS-POLITICOS DE VALDIVIA". Surge de la necesidad de defender los derechos de los Presos-Políticos de Valdivia, como así también de la región.

Estimamos importante divulgar la creación de esta instancia, por cuanto desde septiembre de 1986 Valdivia cuenta con trece presos-políticos, detenidos y vejados por la Dictadura encarnada en la CNI. Ellos son: Beatriz Brickman, Cristina Arredondo, Anni Leal, Abel Castro, Juan Vega, Pedro Ruiz, Sergio Pérez, Amílcar Jofré, Gabriel Mánquez, Alejandro Rojas, José Ruiz, Arturo Jerez y Pedro Mella.

Dichos presos políticos han tenido una activa participación en el movimiento general de los presos políticos, como fue la Huelga de Hambre que tuvo por objetivo "Rechazar la Pena de Muerte" impuesta a catorce de ellos.

Por último, queremos llamar a cada uno de los chilenos a solidarizar concretamente con los presos políticos de todo el país. Pues la lucha de los pueblos por sacudirse y liberarse de cualquier forma de agresión y opresión política, económica o social es justa y necesaria. Los presos políticos son la encarnación viva de este anhelo, por todo lo anterior:

"SOLO EL PUEBLO MOVILIZADO, LIBERA AL PUEBLO ENCARCELADO"

Fraternalmente,

Agrupación de Familiares y
Amigos de Presos Políticos de
Valdivia



Una producción de Editorial Emisión

DOCUMENTO SONORO EN 2 CASSETTES

Venta en todos lo quioscos y librerí

CHILE ENTRE EL DOLOR

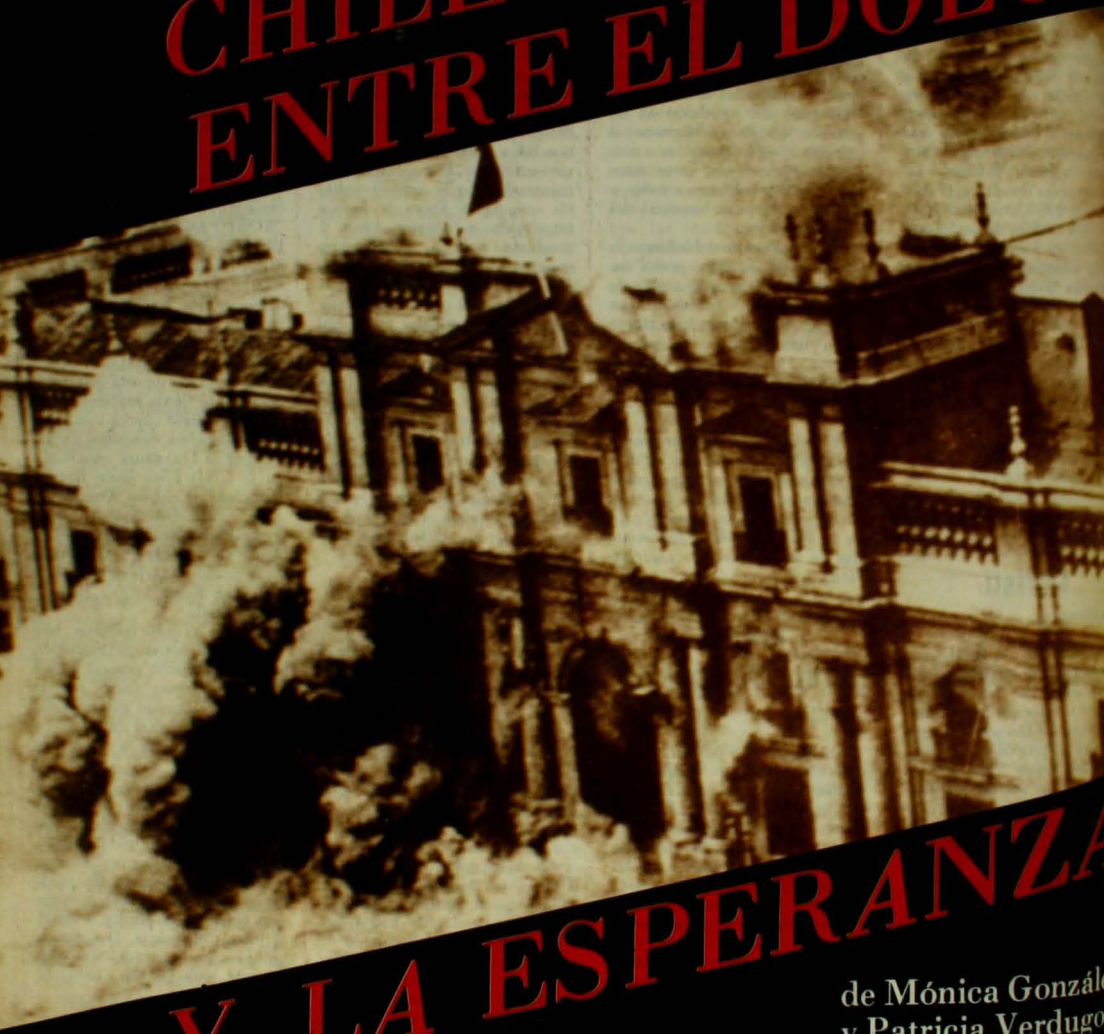

Y LA ESPERANZA

de Mónica Gonzál y Patricia Verdugo

Un testimonio vivo de los hechos y circunstancias que rodearon Golpe Militar de 1973 y a la muerte del Presidente Salvador Allend

analisis M.R.



LA VIDA DESPUES DE LOS 60

EXCLUSIVO

PROYECTO «KORMORAN»

EL PLAN SECRETO ALEMAN

Primer ministro bávaro Franz Josef Strauss organizó entrega de armas y fondos a Chile

ENTREVISTAS: BOSCO PARRA • MIREYA BALTRA • ROBERTO "CONDOR" ROJAS

REDACCION

30 años: una esperanza

JAIME HALES D.

Escribimos este artículo antes de la Junta Nacional de la DC, pero será leído después. Sin duda que el debate fortalecerá la convicción democrática y la decisión de lucha frente al Régimen, adoptando una estrategia según las distintas alternativas —no sólo dos— que se ofrecerá. Cada vez que hay Junta Nacional, los enemigos del PDC apuestan a la división y los amigos la temen, aunque los militantes sabemos que nuestras discrepancias estratégicas las podemos dilucidar sin necesidad de fraccionarnos, sino por el contrario buscando los máximos acuerdos para el tratamiento de los temas más importantes.

La Democracia Cristiana ha cumplido esta misma semana sus 30 años de vida como partido, de los cuales casi la mitad han transcurrido en dictadura. Sus primeros años fueron de rápido crecimiento y cuando recién cumplía los siete años ya alcanzaba, con el mejor de los suyos, la Presidencia de la República, lograba la mayoría absoluta de la Cámara de Diputados y una muy importante cuota de senadores. Terminado el Gobierno, este partido vivió con intensidad la crisis que afectaba al país y que habría de culminar con el golpe de Estado y el surgimiento de esta Dictadura de horrores, que es respaldada por la fuerza y sustenta un proyecto político de largo aliento.

Por cierto que los tiempos no han sido fáciles y la DC, como todas las fuerzas, debe ser capaz de hacer un análisis crítico de sus conductas, no para justificarlas ni para hundirse en la depresión, sino para sacar lecciones constructivas y avanzar hacia el futuro. Ya es hora de que lo digamos con claridad: la conducta de los dirigentes democratacristianos en los momentos del Golpe —su silencio, la "independencia crítica", las autorizaciones para que militantes se incorporaran a cargos de responsabilidad en el nuevo Régimen— merecía haber sido explicada alguna vez con seriedad. Ella contrasta con la de los militantes que, o miraban con estupefacción lo que sucedía o se incorporaban a la defensa de los perseguidos, mientras figuras destacadas no respondían a su tradición de demócratas y a su proclamada vocación revolucionaria y popular, con excepciones por cierto. Esa cuenta ha sido esperada —y pedida— durante años por el país y los militantes DC. Quizás ya haya pasado el momento de reclamarla, pues es preciso, de ahora en adelante, fortalecernos, ya que Chile vive momentos tan delicados como aquellos de agosto de 1973. Por cierto que la conducta de todos esos que, en la modestia de sus posiciones al interior del Partido, comenzaron a actuar en forma coherente con el pensamiento humanista cristiano, ha contribuido a limpiar la falta y hoy es posible pensar más allá de esos errores que la historia registrará, pero que debemos dar por superados, en la medida que creemos que la lección fue aprendida.

Miremos, entonces, hacia adelante y reafirmemos la decisión de los DC de terminar cuanto antes con la Dictadura y construir una patria para todos, una sociedad de justicia, un país que se proyecte hacia el futuro en paz y en libertad.

Hoy la Democracia Cristiana encarna una esperanza, más que por sus dirigentes tales o cuales o por sus declaraciones más o menos, por la presencia sólida de una Juventud Demócrata Cristiana vital, poderosa, llena de fe y espíritu de lucha, portadora de un mensaje entusiasmado y entusiasmante. Ella es una voz de alerta para los que hacen la política del conformismo, el pragmatismo y la mediocridad.

La JDC de hoy —como la que encabezó Palma— permite recuperar la confianza en los caminos de la lucha pacífica, la reorganización del pueblo y su movilización por las necesidades urgentes de los chilenos, entre las que ocupa un lugar destacado la demanda democrática.

Tantos jóvenes, y con tan clara opción, constituyen un capital humano riquísimo que confirma que la DC tiene palabra y acción de futuro.

No hay soluciones para Chile si acaso no nos afincamos en la organización y en la lucha de todos los chilenos. No hay soluciones para Chile si no tenemos a los jóvenes como anticipadores de la patria a la que estamos aspirando. En ese sentido, la Democracia Cristiana es hoy un camino válido y un partido que verdaderamente estará al servicio del pueblo, porque allí están sus jóvenes. a

REDACCION

La Izquierda Unida

CARLOS DONOSO

La dispersión de las organizaciones políticas chilenas parece, a veces, inevitable. Ella se detecta, se denuncia, se intenta revertir. Pero continúa. Los únicos que siguen ganando con esto son aquellos que se unen en torno a la necesidad de mantenerse en el poder. Por eso mismo, tienen buen cuidado de echar abundante leña a cualquier hoguera que surja dentro de la oposición.

En estas últimas semanas, sin embargo, se ha generado un proceso inverso al de la dispersión nada menos que en la Izquierda chilena. Decimos nada menos por la significación que la Izquierda ha tenido en el desarrollo político del país y porque esta significación ha sido tanto mayor cuanto más unida ha luchado.

El hecho mismo de la constitución de la Izquierda Unida es alentador. Pero sobre todo importa que la nueva agrupación se desarrolle y llegue a ser realmente una respuesta frente a los desafíos actuales.

Cabe esperar, por de pronto, que ésta no sea una agrupación más. Se han creado muchas en estos años, sin mayor pena ni gloria. Sus componentes han resultado ser casi los mismos, dispuestos en distintas combinaciones. Lamentablemente, esto ha contribuido más bien a enredar y debilitar la actividad opositora. Hace falta clarificar el cuadro de la oposición. Y la claridad, aquí, como en otras cosas, tiene mucho que ver con la simplificación y el ordenamiento.

A ello puede contribuir la Izquierda Unida en la medida que sea capaz de convertirse en la expresión política del conjunto del movimiento popular. Y podrá hacerlo si, entre otras cosas, renueva su pensamiento y su conducta. Las transformaciones que ha experimentado el mundo contemporáneo, las experiencias revolucionarias recientes, los más candentes debates teóricos y, en particular, los problemas que ha enfrentado la propia Izquierda chilena, apuntan justamente a la necesidad de impulsar una acción renovada, crítica y creadora. Pensamos que hasta ahora ha predominado en la vida política y social del país el mismo estilo, el mismo lenguaje y los mismos procedimientos del pasado. Incluso entre los jóvenes y entre los que se definen como renovados.

Pero lo anterior no implica renegar del pasado, como a veces se ha entendido. La persistente y bien provista propaganda antiizquierdista del Régimen ha llenado de prejuicios y falsedades la mente de una gran proporción de los chilenos. Por esta vía es fácil caer en injustificados sentimientos de culpa y en complejos de todo tipo.

Se trata entonces, para la Izquierda, de reencontrarse con sus raíces y, al mismo tiempo, de realizar en una forma nueva lo que sobre esa base pueda construirse.

Entendemos la formación de la Izquierda Unida como un intento serio de reconstruir el movimiento popular. Sin arrogancia y sin sectarismo. Pero con una conciencia clara del valor y la fuerza que la Izquierda representa. a

analisis

ANALISIS es una Revista semanal editada por la Sociedad Periodística Emisión Ltda., cuyo Directorio está integrado por:
Ignacio Balbontín, Juan Pablo Cárdenas, Jaime Hales, Patricio Hurtado, Duncan Livingston, Manuel Sanhueza, Carlos Santa María y Belisario Velasco.
Coordinador Editorial: Roberto Caledón.

Presidente del Directorio
Fernando Castillo Velasco

Director
Juan Pablo Cárdenas

Representante Legal
Carlos Santa María

Subdirector
Fernando Paulsen S.

Editora Nacional
María Eugenia Camus

Editor Internacional
Alvaro Rojas

Editor Números Especiales
Edwin Harrington

Redactores
Patricia Collyer, Carolina Díaz, Pamela Jiles, María José Luque, Alicia Oliva, Libio Pérez, Juanita Rojas, Nelson Soza.

Corresponsales
Rosa Alcayaga, Ximena Amarales, Iván Badilla, Beatriz Cardoso, Hernán Dragicevic, Roberto Espinoza, Oscar Madrid, Sergio Martínez, Francisco Martorell, Daniel Moore, Fernando Murillo, Cecilia Pinto, Jaime Osorio, Marcia Scantlebury, Adrián Soto, Hernán Uribe.

Productora
Paulina Mora

Jefa Archivo y Documentación
Juan Alvarez de Araya

Jefe de Arte y Diseño
Rodrigo Squella

Fotografía
Marcela Briones, Miguel Carrasco

Servicios Informativos
Aliet, I.P.S., El Periodista.

Administración
Gerente
Carlos Santa María

Subgerente
Fernando Sapag

Coordinador de Operaciones
Oscar Espinoza

Correspondencia
Casilla 139 - T
Correo Tajamar Santiago Chile
Fono: 2234388
Manuel Montt 425 - Santiago Chile

Suscripciones ANALISIS Fono: 2254807

Chile

Anual	$ 11.000	(48	ediciones)
Semestral	$ 5.500	(24 ediciones)	
Trimestral	$ 2.750	(12 ediciones)	

Al extranjero

Anual	US$ 136	$30.000 (48 ediciones)
Semestral	US$ 68	$15.000 (24 ediciones)
Trimestral	US$ 34	$ 7.500 (12 ediciones)

Canje		$	US$
Anual	(48 ediciones)	40.000	180
Semestral	(24 ediciones)	20.000	90
Trimestral	(12 ediciones)	10.000	45

Impresa en Editorial Antártica
que actúa sólo como impresora.

La tentación derechista

JUAN PABLO CARDENAS

Uno de los fenómenos que más ha retardado un cambio de régimen es el esfuerzo inútil de muchos partidos y dirigentes políticos para lograr de la Derecha una actitud proclive a la democracia y a las acciones necesarias para alcanzarla. En todo este tiempo hemos visto deshacerse, incluso, numerosas iniciativas de carácter popular y unitario, al tiempo de una paulatina extinción de las movilizaciones sociales y las protestas. Nada, sin embargo, se ha obtenido del acercamiento a la Derecha, como no sea darle un protagonismo en la política que no le corresponde por cantidad ni calidad.

Los hombres y las instituciones se conocen por sus obras. De allí que, a la hora de la verdad, la responsabilidad de la Derecha en el drama nacional será nítido e ineludible. Del mismo modo que sus exponentes serán recordados por la historia como los grandes verdugos de la democracia, los autores intelectuales de un orden opresivo y los profitadores por excelencia de un sistema económico antinacional y escandaloso.

El pueblo chileno ya ha sentenciado a la Derecha. Sus partidos y dirigentes son ahora casi nada: representan a una ínfima minoría. Apenas reúnen algunos votos en ciertos colegios profesionales y contiendas estudiantiles, cuando no tienen que disfrazarse de independientes para no hacer el completo ridículo. Su fuerza real no tiene nada que ver con la tribuna que les da la prensa adicta y con la importancia que le dan algunos políticos y tiendas partidarias.

Sabedora de su inferioridad es que la Derecha concibió y alentó el Golpe de 1973 y —salvo muy honrosas excepciones— los que entonces vestían como paladines de la democracia y la libertad corrieron a servir y servirse del régimen que nacía de la violencia y las armas. Segura hoy de que en una genuina democracia nada obtendrían, es que alientan el apartheid político, de forma que las mayorías carezcan de derechos y posibilidades y las Fuerzas Armadas queden sometidas a su autoridad y no a la de un pueblo soberano.

Estos años han sido más que suficientes para probarnos todos en nuestra vocación y consecuencia democráticas. Por esto es que ni táctica, ni estratégica ni moralmente debe buscarse alianza con quienes han pisoteado tanto a Chile y representan tan poco en un país doliente e iracundo justamente por el odio que la Derecha le ha descargado.

Por lo mismo, es hora de que las fuerzas democráticas se miren, se congreguen y no se dejen perturbar por los cantos de una sirena que sólo pretende hacernos perder de vista el verdadero camino de la liberación y la justicia social. Mientras, sus edecanes le consolidan un orden a la medida de sus ansias de poder y voracidad inauditas. a

DISTINCION EN EL REGIMEN:

Lo fundamental y lo accesorio

● *Ante el cambio de mando en la DC, se reanudan con más fuerza los llamados del Régimen al "realismo político" de dicho partido.*

Esta semana que comienza puede bien considerarse un símbolo histórico, si los resultados de la Junta Democrata Cristiana son los que se aventuraban al cierre de esta edición. Coincidían políticos de diversos campos, incluso de la misma DC, en que el potencial triunfo de Patricio Aylwin en la presidencia del mayor partido político chileno era un hecho de la más grande importancia. No involucraba solamente principios tácticos, sino especialmente la victoria a nivel de los adultos de dicho partido de la corriente más conservadora. Por lo pronto la Derecha lo entendía así: antes de la misma Junta, ya un dirigente de Renovación Nacional, Herman Chadwick, había valorado la llegada de Patricio Aylwin a la presidencia. "Aylwin tiene claro el rol de la DC en esta instancia (inscripción del partido y diálogo con Fernández), y estoy cierto de que su habilidad política lo llevarán a buscar el entendimiento necesario para ello", señaló Chadwick.

Aun a riesgo de equivocación, todas las probabilidades indican que el mismo presidente de la Democracia Cristiana que justificó el derrocamiento del gobierno de Salvador Allende, catorce años después vuelve a asumir el mismo cargo. Y la línea política que lidera Patricio Aylwin hoy en día, paradójicamente tal vez, es más conservadora que la mantenida por su presidencia durante la época de la Unidad Popular. Entonces, el poder ejecutivo estaba en manos de militantes marxistas. Y Aylwin dialogó con los marxistas... pero también con su oposición, la Derecha unida en el Partido Nacional. Más aún, se unió a ella electoralmente en la Confederación Democrática. Entonces, el país todavía estaba compuesto por las instituciones principales de la República que llenaban de orgullo a no pocos políticos nacionales. Se criticaban las estatizaciones ideologistas, los manejos erráticos de la economía, los denominados resquicios legales dentro de la propia Constitución vigente.

Hoy, el país es otro: como señalara en esta revista el obispo Hourton, la



Patricio Aylwin: su idea del rol de la DC genera optimismo en el Régimen.

Dictadura hizo efectivamente una revolución. Se cambió íntegramente el sistema previsional, el de salud, la estructura política y geográfica del gobierno interior. Se creó un Plan Laboral radicalmente diferente; una ley minera que hizo inexpropiable toda nueva explotación extranjera de nuestro suelo; se municipalizó la educación y se le hizo operar bajo criterios políticos; se contrarreformó la agricultura por decreto o endeudamientos impagos a pequeños propietarios; se formó una policía secreta sin sujeción a los poderes clásicos del Estado y se la utilizó como factor de represión de la civilidad disidente. Incluso se adoró —de distintísima forma— lo que se había literalmente quemado, como fueron los registros electorales, hoy recreados de otra manera. Se impuso una nueva ley de partidos políticos, un nuevo modelo económico global, una nueva realidad social. Nuevas cicatrices desplazaron las antiguas y dolorosas luchas sociales: los derechos humanos fueron tachados con rojo y palabras aterradoras, como desaparecidos, ejecutados, degollados, torturados, exiliados, se hicieron parte del léxico nacional.

Y para santificar lo anterior, se redactó y aprobó una nueva Constitución, la máxima prueba de que lo que llegó "de facto" pasó a convertirse en el "statu quo".

LA HERENCIA

A esta nueva realidad llega como hegemónica la línea política DC de Patricio Aylwin. Con el pragmatismo debajo del brazo, con menos movilización callejera y más insistencia persuasiva, con proyectos de inscripción partidaria bajo la nueva realidad política, con diálogo para la Derecha y discriminación para la Izquierda. Con un partido que nació con la revolucionaria idea de sustituir al capitalismo desde una posición cristiana, idea que fue tan poderosa que motivó que la génesis de ese movimiento estuviera en una ruptura orgánica con el manto protector del Partido Conservador. El "realismo político" que permea la candidatura de Patricio Aylwin parece querer postergar, si no definitivamente alterar el derrotero ideológico histórico de la Democracia Cristiana. En su reemplazo o temporal sustitución se encuentra un supuesto práctico: la experiencia latinoamericana indica que las dictaduras dejan herencia —deuda externa, iniquidades mayores, injusticia—, y que los gobiernos democráticos que acceden al poder después de ellas, generalmente no pueden llevar a cabo sus programas reales, sino deben aceptar transformarse en administradores obligados de esa herencia. El "realismo político" que abunda llama a bien administrar esa herencia, más que a luchar por buscar realizar sus objetivos propios.

El temor ante esta resignación se reflejó en el discurso del nuevo presidente de la JDC, Felipe Sandoval, la semana pasada. El joven ingeniero democratacristiano advirtió: "No faltarán los que caigan en la trampa y, en virtud nuevamente de un llamado al realismo político, nos pedirán que aceptemos y esperemos hasta el año 2000 para modificar la Constitución y tener una democracia más plena". Algunos lo interpretaron como un "rayado de



Parque Arauco: la economía social de mercado, uno de los principios de la democracia, según el general Matthei.

cancha" a la nueva presidencia de la DC sobre lo que debía esperar de una Juventud que mayoritariamente apoyó la candidatura rival de Ricardo Hormazábal.

LA TENTACION

Pero la semana que pasó también tuvo a significativos sectores del Régimen pensando en la Democracia Cristiana. Porque, contrariamente a lo que se puede pensar por los insultos del Capitán General —que está en otra situación—, la Dictadura constitucional acepta el arrepentimiento de sus enemigos históricos, con la única condición de que no cambien sólo su conducta, sino especialmente sus ideas. Así aceptó en su seno a un ex ministro DC del Trabajo, que vio bajo su mandato un auge monumental de la sindicalización democrática, porque varió su visión del rol del trabajador. Nombró biministro a un economista que se declaró antes pro DC desarrollista, sólo porque primó hoy su "alma mater" de Chicago, más que su pasado progresista. Llamó a su lado a ex radicales estatistas, socialistas arrepentidos de su pasado marxista, hizo empresarios a generales y unió bajo un mismo alero a beatos y "comecuras".

Y ahora la verdadera dictadura mira con apetito a la DC. Sólo con diferencias de horas, un general de la Fuerza Aérea y el presidente de los empresarios industriales coinciden en declarar que la democracia radica en tres conceptos básicos: "La propiedad privada, la economía de mercado y un límite al poder del Estado". La obra del Régimen por proyectar fue así sintetizada en el rol que le ha cabido a los civiles del Gobierno en estos catorce años. Pocos días antes, en los EE UU, dos altos miembros del Departamento de Estado plantean que el modelo económico chileno "es un ejemplo para América Latina". Lo mismo dice otro civil, Arturo Fontaine, ex embajador en Argentina, añadiendo en revista "Apsi" que le costaría imaginarse el actual sistema económico y social —que califica de exitoso— en una democracia tradicional. Y el nuevo paladín de la Derecha, Ricardo Rivadeneira, con toda honestidad declara en un matutino que de volver a peligrar lo esencial del sistema —aunque fuera por la decisión democrática y electoral del pueblo— apoyaría nuevamente el uso de las armas para impedirlo.

LO FUNDAMENTAL Y LO ACCESORIO

El general Matthei, el empresario Ernesto Ayala, Elliot Abrams, Robert Gelbard, Fontaine y Rivadeneira han señalado lo que para ellos es fundamental, no transable. Baste que un economista socialista —Gonzalo Martner— mencione la Reforma Agraria en un documento, para que éste se publicite con caracteres de herejía y con abierto encono. La obra del Régimen, lo que se debe proyectar, señalan implícitamente estos personajes, es el sistema económico y social, consagrado constitucionalmente. Con dicho sistema en operación y apoyado explícita o tácitamente por una mayoría de los actores políticos nacionales, se vuelve accesorio, casi un lastre, el dictador que simboliza los "residuos inevitables" de dicha obra. Pinochet es la Dictadura, de la que aparentemente todos quieren salir. La Constitución es el Régimen, que todos sin excepción quieren proyectar.

Es por ello que resulta tentador para quienes practican el realismo político hacer lo que comienza a hacer la Derecha gobiernista: distinguir entre las violaciones a los Derechos Humanos (Pinochet y su entorno) y la obra institucional del Régimen (alianza cívico-militar más permanente). Así, EE UU considera positivo un candidato de consenso (léase no Pinochet), pero con la protección del sistema económico. Un ministro alemán visita el país, provoca abiertamente al Gobierno, y logra centrar el debate en Chile y su país en torno al tema de los derechos humanos avasallados por la Dictadura, sin afectar con su crítica otras áreas del Régimen. Ni siquiera el propio general Matthei considera oportuno pronunciarse sobre los derechos humanos, a los que explícitamente no incluye entre los principios que deben definirse para pronunciarse por la democracia.

El Régimen divide aguas y tienta a una nueva dirección de la DC. Lo que se debe proteger —para los artífices del primero— amerita que algunos elementos accesorios se puedan destruir. La idea ya concretada está sobre las personas y sus conductas. Por eso apelan a la "habilidad política" de Aylwin, de que habló Herman Chadwick, para mostrarle que hoy están más cerca que antes y que pueden convenir en lo que se mantiene y, también, en lo que merece eliminarse. Eso pareció entenderlo asimismo la Juventud de la DC en el discurso de Felipe Sandoval, y otros sectores adultos en la reactivación de la Asamblea de la Civilidad (ver crónica aparte).

Y por ello, la semana que comienza tiene para muchos un dejo de tristeza y también de esperanza. a

FERNANDO PAULSEN S

Homenaje a Graciela Bórquez

Un masivo homenaje a la ex presidenta del Departamento de la Mujer, Graciela Bórquez, rindieron militantes de base, dirigentes comunales y representantes gremiales, sindicalistas, juveniles y universitarias del Partido Demócrata Cristiano. El acto se desarrolló el jueves 30 de julio, en la sede de la colectividad política, ubicada en Carmen 8.

La reunión, que tuvo por finalidad hacer un reconocimiento a su labor de dos años como Consejera Nacional y al frente de la actividad de las mujeres DC, adquirió especial significación por cuanto, como lo señalaron las propias asistentes —a través de discursos y testimonios— Graciela Bórquez fue agraviada por algunas de sus "camaradas" durante la reciente Junta Nacional del Departamento. En esa oportunidad, trece delegadas de tendencia conservadora —"las señoras de Aylwin"— objetaron la cuenta que la dirigenta rindió sobre su gestión. El hecho fue calificado, además de injusto, como insólito y sin precedentes en el accionar político interno del PDC.

Carta de Arenas y Carrillo

Los presos políticos Arnaldo Arenas y Vasily Carrillo entregaron una respuesta a la carta enviada por Héctor Véliz y que fue publicada en la edición N° 196 de esta revista.

En su carta expresan que "el Frente Patriótico Manuel Rodríguez surge como una necesidad histórica de nuestro pueblo ante la imposibilidad de avanzar en el logro de soluciones al hambre y la cesantía que impone la Dictadura".

"El FPMR —agregan— considera que será la lucha de masas, la movilización del pueblo, el ejemplo de éste, su potencial político militar, el único capaz de resolver la contradicción actual: democracia o dictadura".

"Jamás hemos considerado al FPMR —dicen— como el 'Ejército Libertador' o la fuerza 'mesiánica' que resuelva la crisis actual. No disputamos el espacio a ningún partido".

"Sobre nuestras acciones, ha quedado demostrado que el accionar del FPMR es un apoyo a la lucha del pueblo y no a los proyectos de la burguesía y los conciliadores".

"Los únicos que pueden dudar de la justeza de nuestras acciones y su real apoyo a la lucha del pueblo son los que pretenden echar al Tirano con discursos y reflexiones 'eruditas'".

"La libertad se conseguirá luchando en las calles y si es necesario como lo han señalado los patriotas O'Higgins, Carrera y Manuel Rodríguez los que, colocados en un trance histórico similar, decidieron luchar con arrojo y valentía para acabar con el colonialismo".



Rafael Tarud se inscribió

El ex senador de la República Rafael Tarud se inscribió a fines de la semana pasada en el registro electoral de Las Condes, a donde acudió acompañado por el político socialista Ricardo Lagos.

Tarud fue presidente del Movimiento de Acción Popular Independiente (API) durante el gobierno de la Unidad Popular, del que formaba parte. Luego del Golpe Militar vivió exiliado en España, hasta que el Régimen le autorizó a retornar al país.

Demócratas Radicales por el SI

El Partido Democracia Radical, presidido por Jaime Tormo, señaló, a fines de la semana pasada, que se encuentra preparado para el plebiscito de 1989 y que pidió a sus militantes que voten por el SI.

Tormo, luego de reunirse con el ministro Sergio Fernández, indicó: "Nos preparamos para decir SI al plebiscito porque estamos contentos, ya que el hombre que se va a proponer va a ser del agrado nuestro (...) y estamos convencidos de que es bueno que el Régimen se proyecte".

Respecto a las elecciones parlamentarias de 1990, agregó que se encuentran preparados y que "Chile siempre ha sido radical" por lo que podría existir una sorpresa en esos comicios.

Rechazan vía electoral

Por considerar que la campaña por elecciones libres está destinada al fracaso ya que se basa en la desmovilización social, los partidos de izquierda que no forman parte de la IU llaman a luchar contra la institucionalidad vigente.

En una declaración pública critican al PDC por levantar una "ilusoria vía electoral" y a la IU por constituir un retroceso político frente al MDP.

Los partidos firmantes son el PSCH Salvador Allende, el PSCH Unitario, el PSCH Dirección Colectiva, el MIR y el MAPU, con la ausencia del MOC, que se habría retirado de ese grupo para integrarse a la IU.

Cuestionada candidatura de Pinochet

Como poco aconsejable fue calificada la posible candidatura de Pinochet en el plebiscito de 1989 por el político conservador británico Scott Hamilton.

Hamilton señaló que el General "debería reconocer que es en el interés del país, como medio de lograr una reconciliación, que él no presente su candidatura". Respecto al plebiscito, agregó que le era "difícil imaginar, en el contexto de los últimos catorce años, que dicho proceso se diera en condiciones de equidad y que la oposición pudiera tener acceso a la televisión y hacer propaganda por el NO frente al candidato único".

Scott Hamilton visitó Chile como secretario ejecutivo de la Unión Demócrata Internacional, que agrupa a los partidos no socialistas de 30 países.

IU busca acuerdos con el PDC

Una misiva "con propuestas concretas para abrir un diálogo que nos conduzca a la concertación política de las más amplias fuerzas democráticas del país", fue entregada por la Izquierda Unida a Gabriel Valdés como presidente de la Democracia Cristiana.

En el documento señala que los partidos integrantes creen compartir con el PDC "la convicción de que una salida democrática en Chile es posible si se pone término a la institucionalidad establecida por el Régimen actual".

En el texto señalan que existe coincidencia en varios de los puntos programáticos de la IU y el PDC.

Socialistas Almeyda a los Registros Electorales

En concurrida conferencia de prensa —el pasado viernes 31 de julio— el Partido Socialista de Chile que encabeza el ex canciller Clodomiro Almeyda, dio a conocer las resoluciones adoptadas durante la última reunión plenaria de su Comité Central.

Junto con dar a conocer la evaluación que tienen sobre el momento político y cuestionar el calendario de institucionalización, convocaron a los partidos opositores a rechazar la Ley de Partidos Políticos ya que por este medio —según el PS— "se pondrá en crisis otro de los elementos de la estrategia de perpetuación del Régimen".

El anuncio más importante, sin embargo, fue la posición que el PS asume sobre los registros electorales. Al respecto el PS señaló: "Estamos por conseguir que se inscriban en los Registros Electorales todos los chilenos que están en edad de hacerlo, luchando por allanar y vencer todos los obstáculos y que ello no sea posible, así como denunciar incansablemente todo este fraude".

ALEJANDRO GOIC, VOCERO DE LAS JUVENTUDES POLITICAS:

"Buscamos el diálogo en la oposición"

El acuerdo no fue fácil. El documento que firmaron once organizaciones políticas juveniles, que incluye a la Juventud de la Democracia Cristiana, Socialista, Radical Revolucionaria, Socialista de Núñez, Socialista de Mandujano, Socialista Histórica, MAPU, Izquierda Cristiana, Republicana, Social Demócrata y Liberal tuvo 30 versiones en borrador y, seguramente, un número superior de reuniones para alcanzar el consenso. Finalmente salió y los dirigentes de cada una de las organizaciones firmantes han iniciado sus gestiones, exigiendo "a los dirigentes de todos los partidos concretar a la brevedad el acuerdo político necesario y urgente para alcanzar la Democracia".

Los temas abordados en la declaración de las juventudes políticas no son muchos. Junto a un explícito rechazo a la institucionalidad del Régimen, condenan la violencia al señalar: "La militarización de la política y el terrorismo son los métodos de Pinochet", y finalizan planteando que no aceptan que la oposición "se debata en discusiones estériles". A partir de estos elementos es que convocan a los partidos a iniciar un diálogo para buscar un acuerdo.

"Si la iniciativa fracasa, cosa que no esperamos, iniciaremos gestiones con las organizaciones sociales y propondremos un calendario de actividades", señala Alejandro Goic, vocero de las juventudes políticas que suscribieron al documento "Chile está primero".

Para conocer los alcalces y perspectivas de la iniciativa ANALISIS conversó con Alejandro Goic.

—¿Qué objetivos se han planteado con esta iniciativa?

—Las organizaciones que firmaron este texto —más las Juventudes Comunistas, que participaron en todo el desarrollo de las conversaciones y fueron gestores de éstas, pero que finalmente no suscribieron— pretenden transformarse en un instrumento que logre que los partidos y dirigentes políticos de toda la oposición dialoguen, conversen un acuerdo político.

—Pero ya antes surgieron iniciativas similares, como la mesa de los doce o de Concertación Juvenil, en la que estaban las mismas fuerzas de ahora, además del PC. ¿Qué de nuevo proponen ahora?

—Lo novedoso es que la mesa de los doce fue una experiencia para conformar un conglomerado de juventudes que fuera capaz de ofrecer conducción política al movimiento juvenil nacional. Ahora se trata de una iniciativa del conjunto de juventudes con el objetivo preciso de presionar un diálogo entre las fuerzas de la oposición. Hay, entonces, una diferencia grande entre estos dos momentos.

—¿Qué gestiones han realizado para conseguir ese objetivo?

—Hay un itinerario. Comenzamos por reunirnos con los dirigentes políticos y ya lo hicimos con Clodomiro Almeyda, quien nos manifestó su adhesión y apoyo a esta iniciativa y, por tanto, aceptó este desafío de dialogar. Posteriormente nos contactamos con Luis Fernando Luengo, quien se expresó en términos similares. Luego nos reunimos con Gabriel Valdés, quien además dijo estar dispuesto a dialogar sobre la base de acuerdos claros y sin ambigüedades. Agregó que en su opinión algunos de los puntos imprescindibles para alcanzar un acuerdo eran el impulso al movimiento por elecciones libres y los registros electorales.

—Llama la atención el hecho de que no aparezcan firmando el documento ni las Juventudes Comunistas ni la Juventud Rebelde Miguel Enríquez, que forman parte de los partidos de Izquierda Unida. ¿A qué se debe esto?

—Es muy importante señalar que las Juventudes Comunistas han participado como gestores de esta iniciativa y estuvieron en las conversaciones que dieron cuerpo a esto. Sigue siendo así.

—Pero hay un hecho concreto: no aparecen firmando...

—Ellos tendrán sus razones para no hacerlo, pero son parte de esta iniciativa. En cuanto a la JRME, ellos no siguieron participando tan activamente como los comunistas en la gestación de esta iniciativa.

—¿O sea no hay un criterio de exclusión?

—Estamos permanentemente abiertos a que otras juventudes democráticas se integren a las gestiones.

—Entre las organizaciones firmantes hay varias que han aceptado la institucionalidad del Régimen y mediante la legalización de sus partidos se han incorporado a ella; hay otras que la rechazan y están por la ruptura de esa institucionalidad. ¿Eso es fácil de conciliar en un acuerdo?

—Los partidos de algunas de las juventudes han hecho eso, pero no las juventudes.

—Suena extraño...

—Eso es así. No necesariamente coinciden las posiciones de las juventudes con las de sus partidos.

—Reconocer o no reconocer la institucionalidad del Régimen no es un detalle...

—Ninguna de éstas reconoce la institucionalidad del Régimen. Habría sido imposible estar juntos si alguna de las juventudes que están allí reconocieran la institucionalidad, cuando han firmado un documento que parte diciendo que Pinochet miente, que sus leyes no conducen a la democracia y su Constitución es ilegítima, por tanto inaceptable. Ellos firmaron esto y si lo hicieron es porque ellos comparten esos conceptos, los cuales son absolutamente contrarios a la institucionalidad pinochetista.

LPZ

● *Vocero de las once organizaciones políticas juveniles que firmaron el documento "Chile está primero" explica los objetivos y alcances de la nueva iniciativa que busca concertar a las fuerzas opositoras al Régimen.*



DEMANDAS POPULARES Y ELECCIONES LIBRES:

Comando para la movilización



"La tarea es reponer la movilización social".

- ***El nuevo organismo se plantea como objetivo central "reponer la movilización social" y "construir fuerza organizada", para enfrentar la institucionalidad de la Dictadura.***
- ***500 dirigentes —sociales, políticos e independientes— elaboran un programa que "vincula las demandas económicas y sociales a los anhelos de libertad".***

El sábado 25 de julio, en un local sindical de Santiago, unas 500 personas se dieron cita para formalizar la constitución del Comando por las Demandas Populares y Elecciones Libres y Democráticas. Los que allí concurrieron respondían a una convocatoria surgida desde la Izquierda Unida que, a su vez, fue acogida por conocidos dirigentes sociales.

Todo ese día fue de discusiones y trabajo en comisiones para, al final de la tarde, evacuar un conjunto de resoluciones que dan contenido al nuevo referente social que procura "reponer la movilización y el protagonismo de las masas en la escena nacional, como factor decisivo para la derrota de la Dictadura".

En la inauguración de la asamblea de dirigentes sociales, Aníbal Palma, en representación del Comité Político de la IU, señaló la magnitud de la iniciativa al puntualizar que "la tarea del momento es construir esta fuerza organizada, convirtiéndola en herramienta fundamental de lucha y poder popular. Se trata de una tarea que demanda enormes exigencias".

Y es allí donde radica uno de los aspectos centrales y de mayor dificultad para este nuevo organismo. Hay que "salir al paso" —como señaló a ANALISIS uno de los dirigentes de la IU— a la institucionalidad del Régimen, que ha diseñado y puesto en marcha un vasto plan de consolidación de lo medular que establece la Constitución del 80. El Régimen ha reafirmado, a través del Ministro del Interior, Sergio Fernández, que el itinerario no sufrirá modificaciones, lo que virtualmente deja "sin piso" o con contenidos políticos deficitarios al centro político que ha pugnado por conseguir modificaciones del calendario y mecanismos que establece la Constitución de la Dictadura.

La búsqueda de esa modificación por parte del centro político llevó a sus fuerzas a iniciar actividades orientadas a satisfacer la demanda por elecciones libres, lo que se materializó en la constitución de comandos o referentes que centraban su accionar en este aspecto. Mientras tanto, de a poco se ha ido abriendo paso la idea de reorientar las actividades hacia la organización del "no" en el plebiscito. Para ello incluso algunos dirigentes —como Gabriel Valdés, por ejemplo— han planteado la exigencia "de garantías mínimas que den garantías para participar".

ACUMULAR FUERZAS

La formación de referentes y comandos para la consecución de elecciones libres surgió de la iniciativa emprendida por un grupo de personalidades —encabezadas por Sergio Molina— que se caracterizó "por la exclusión en lo político y social", sin que pudieran fructificar los esfuerzos por aglutinar otros sectores que comparten la demanda. Ello explica —y algunos dirigentes lo justifican— el surgimiento de los otros tres referentes, comités y comandos que en lo central también exigen elecciones libres: el CIEL,

Coppel y, ahora, el Comando por las Demandas Populares y Elecciones Libres y Democráticas.

En definitiva, lo que sucede es que la oposición se plantea con tácticas diferentes y se disputa el mismo espacio. Ello queda claro cuando uno de los miembros del comité ejecutivo del Comando por las Demandas Populares (CDP), Alejandro Olivares, señala que "la Izquierda necesitaba un espacio desde el cual acumular fuerzas, desarrollar sus propias iniciativas y levantar una alternativa popular a los planes de perpetuación del Régimen y a las maniobras exclusionistas del Centro político".

Y esa necesidad de acumular fuerzas —y usarlas— pasa por la movilización social. "Este organismo cumple la función —clave en la situación política de hoy— de vincular las reivindicaciones económicas y sociales del pueblo junto a su demanda de libertad, democracia y participación. Lo concreto es que la única posibilidad de reponer la movilización social y la lucha democrática de masas es vincular estas demandas, para así lograr la ruptura con la institucionalidad dictatorial y la derrota política del Régimen", explica Guillermo Arenas, otro de los miembros del comité ejecutivo del CDP.

La propia convocatoria que dio vida al Comando señalaba que "el único camino democrático que permite resolver los problemas de las mayorías, es la movilización social y política", lo cual Arenas reafirma al agregar que ese es un camino ya probado, "exitoso y eficiente", ya que desde 1983 permitió "abrir espacios de libertad y la reorganización del movimiento popular".

"Desde que se desarticuló la Asamblea de la Civilidad y se rompieron todos los acuerdos unitarios de la oposición, la Izquierda ha buscado la forma de levantar un instrumento que potencie la movilización de masas y ponga como protagonista principal al pueblo. Ese vacío político y orgánico es el que tratamos de llenar ahora", puntualiza Alejandro Olivares, dirigente sindical de la Fesit.

LAS DEMANDAS

La asamblea que realizó el CDP centró su trabajo en elaborar su "plataforma de lucha", que básicamente contiene las reivindicaciones políticas que ya antes estaban incorporadas en la Demanda de Chile (presentada por la Asamblea de la Civilidad) y los puntos propuestos por el Comando Nacional de Trabajadores. En el plano reivindicativo económico, la asamblea del CDP aprobó un documento que exige medidas tales como aumento del salario mínimo, estabilidad laboral, derechos previsionales para los trabajadores del PEM-POJH, la condonación de deudas de servicios básicos y otras.

Parte importante de la asamblea, sin embargo, fue dedicada a las discusiones sobre la forma orgánica que asumiría el CDP. El consenso quedó claro cuando se estableció que los comandos, junto a su nivel ejecutivo nacional, se estructurarían a nivel comunal y por "frente social", dotándose así de una estructura flexible y con vinculación directa en la base. Aníbal Palma graficó esto cuándo dijo: "Es necesario mostrar, en nuestra propia práctica, una conducta democrática y revolucionaria. Estar siempre en medio del pueblo, sintiendo sus problemas, orientando sus luchas, educando y capacitando para mejorar la organización". Agregó más adelante que "este camino tiene especial importancia al organizarse y movilizarse por las reivindicaciones territoriales en contra de los alcaldes, municipalidades, codecos, coderes y todos los organismos de poder local del Régimen. Este deberá ser un proceso creciente, en el cual estas luchas locales se irán articulando de manera ascendente hasta alcanzar niveles nacionales de movilización y paralización".

Y como se trata de un organismo que nace por la iniciativa y convocatoria de un referente político, muchos ponen en duda la autonomía que pueda llegar a tener en su actuación. "No sólo fue iniciativa de la IU: la convocatoria fue hecha por 80 dirigentes sociales que tienen la calidad de tales, porque representan o participan de la conducción de algún organismo social. Más aún: cuando el CDP elige su directiva y elabora su programa, lo hace porque está convencido de que la responsabilidad de dar conducción a nivel social le corresponde a este organismo y no a otro. Nuestra autonomía está garantizada no sólo por la voluntad política que existe al respecto, sino también porque entendemos que será la única forma de no quedar prisioneros de la falta de acuerdo político que puede llegar a producirse", señala Alejandro Olivares.

El fin de semana pasado (1° de agosto), el CDP debía hacer su debut a nivel comunal. En siete zonas de Santiago se desarrollarían asambleas que instalarían este organismo, al que confluirían —según los organizadores— pobladores, estudiantes, cesantes y trabajadores. Todo indica —de resultar la iniciativa— que numerosas otras asambleas estarían por realizarse en todo el país.

Porque, como señala Aníbal Palma, "este Comando no nace para ser una cúpula, sino para estar enraizado en el pueblo y constituir un instrumento de lucha del movimiento social y popular. Su objetivo es acrecentar las fuerzas populares tras el objetivo democrático. Habrá que ser capaz de infundir mística de lucha y de victoria y de conducir pequeñas y grandes jornadas de movilización, hasta desplegar toda la rebeldía y desobediencia civil que se requiera para hacer ingobernable el país y generar una ruptura democrática que ponga término al Régimen".

LIBIO PEREZ Z



Demandas populares y lucha por la democracia, son los dos elementos que vincula el nuevo organismo social.

ECONOMIA PRE Y POST'89:

¿Escenario para un solo actor?

• *Ausencia en la oposición de programas económicos alternativos y de respuestas claras a temas conflictivos acentúa convicción empresarial de que "el modelo" seguirá siendo el mismo, o parecido.*

No hay nubes en el horizonte económico del Gobierno, al menos hasta 1988. Inclusò sectores opositores admiten que el balance del primer semestre y sus proyecciones para el resto del año muestran un comportamiento ajustado al programa convenido con el Fondo Monetario Internacional (FMI). Las cifras miradas en frío revelan que la producción y ventas internas terminaron acomodándose al menor consumo exigido por el Ministro de Hacienda, la inflación cerrará el '87 dentro de un límite "tolerable" y no mayor al 20 por ciento, y aun el saldo del intercambio comercial sería más holgado que lo previsto, de mantenerse el cobre en un precio superior a los 65 centavos de dólar previstos como promedio anual.

Distinto pasa con los llamados "indicadores sociales": empleos y salarios revirtieron el avance logrado el '86 y amenazan mantener este deterioro durante la segunda mitad del año, agravado por alzas alimenticias mayores al IPC y que impactan adicionalmente sobre el poder adquisitivo. Pero aun esto parece "perfectamente calculado", para dar paso —en 1988— a ese "gasto simpático" preelectoral de que habló días atrás el ex subsecretario de Economía Alvaro Bardón.

Es un panorama cómodo para el Gobierno, satisfactorio para el sector empresarial. No podría ser de otro modo: el ingeniero y consejero de la Sociedad de Fomento Fabril Efraín Friedmann precisó a ANALISIS que mal podrían estar criticando el rumbo actual de la política económica, cuando "es la que siempre propuso en su línea gruesa la Sofofa. No son los empresarios quienes cambiaron, sino las autoridades".

"El bajo nivel de salario, elevado desempleo y las limitaciones a la organización sindical sólo pueden justificarse cuando el éxito económico del país se asocia a la prosperidad de los empresarios privados", replicó en su último informe la Agrupación de Economistas Socialistas (AES).

TEMAS SIN RESPUESTA

Sea como fuere, este contexto da suficiente tranquilidad al sector empresarial para "tirar líneas" sobre el período que se avecina: el pre y post '89, o cuando ocurre el plebiscito oficial. Y un mayor margen de maniobra al Gobierno para desafiar a la oposición en torno a temas candentes: la propiedad privada, la economía "social" de mercado en la acepción criolla o el poder que debiera tener el Estado. Quedó claro la semana última, cuando el general Matthei exigió "respuestas y no evasivas" sobre tales temas, convencido de que "la democracia económica es requisito fundamental para una política democrática".



Juan Villarzú: dilema fundamental opositor entre lo políticamente deseable y lo económicamente factible.

En este terreno hay mayor claridad entre empresarios y círculos para oficiales que en los núcleos de estudio y políticos opositores. Bastó que el economista Gonzalo Martner —en un seminario campesino— reivindicara días atrás la necesidad de una vigencia plena de la Reforma Agraria, para que incluso medios no afectos al Gobierno tranquilizaran a los propietarios agrícolas, temerosos —los primeros— que "se alineen en un respaldo irrestricto el actual Régimen". Los debates sobre la UF o las empresas que debieran quedar en manos del Estado provocaron acaloradas polémicas en sectores socialistas: un influyente especialista del PS-Núñez ha sostenido, en privado, que no cabe proceder a una reforma estructural de la propiedad, sino a una "mejor administración social de ella".

En la Democracia Cristiana, su "proyecto económico alternativo", elaborado en 1983, está siendo hoy remozado, pero sus cambios también reflejan posiciones divergentes. Y a un nivel más amplio del espectro opositor persiste una ausencia de respuestas claras a problemas como la privatización y desnacionalización de empresas. El economista, empresario y socio de la consultora "Gémines" Juan Villarzú —afín a la DC— dijo en un seminario de la entidad que cualquier régimen democrático futuro enfrentará "un conflicto fundamental: cómo reducir la extrema pobreza (la estima en 30 por ciento de la población total) y al mismo tiempo atender la recuperación de los derechos adquiridos de los sectores medios". Concluyó que si hay una clara decisión de priorizar a los primeros, los limitados recursos postergarán a los segundos. Y, dijo, ello será así aun cuando se reduzca el gasto en defensa o se negocie mejor el pago de la deuda externa.

Según Villarzú, "en esto no hay claridad en la oposición, en parte porque ella representa sectores sociales organizados", que precisamente esperan respuestas a sus demandas postergadas. Y porque "programas con el del PS-Núñez, que hablan de atender las necesidades sin distinguir de qué sectores se trata, son poco aplicables: implican

ajustes, medidas más radicales y en definitiva incertidumbre". Como para él "es evidente que la inversión nacional no alcanzará, deberá existir una política clara sobre inversión extranjera, atrayéndola a sectores que generan divisas. También es un tema sobre el cual la oposición no se ha definido".

UNA ECONOMIA "SIMPATICA"

En la misma ocasión, y partiendo de un diagnóstico muy similar, Bardón proyectó al Régimen montado en "las reformas económicos y sociales hechas desde 1973". Lo vio con "un Estado subsidiario, integración a la economía mundial, racionalización del aparato estatal, apoyo preferente a la extrema pobreza, relaciones laborales técnicas y no políticas, desarrollo financiero con sistema previsional privado". Y como parte de la campaña electoral —"con o sin el actual Presidente", dijo— se harían "gastos simpáticos, pero moderados".

Entre las acciones concretas de este lapso preelectoral habrá "una privatización más acelerada, mayor precisión en materia tarifaria para evitar presiones sobre los consumidores o electores, modernización del Estado sin despido de funcionarios (la "racionalización de fondo vendrá después del '89"), avance parcial hacia la desestatización de las universidades y televisión".

Al ex Presidente del Banco Central le tentó este juego especulativo. Sostuvo que aun con el "triunfo de un opositor moderado, los énfasis y las políticas algo cambiarán, (pero) es difícil pensar en una vuelta atrás con las Fuerzas Armadas presentes ("el '89 vuelven a sus cuarteles, pero estarán ahí"), la nueva realidad mundial más liberal y una opinión pública más moderada". Le resulta lo más probable este orden de cosas, porque "las restricciones objetivas no permiten aventuras populistas o revisiones económico-sociales desestabilizadoras". También porque "la modalidad socialista está en retirada", y porque "las encuestas muestran que la mayoría no cree en la vuelta atrás".

Villarzú, al otro extremo de la mesa en este seminario "Gémines", dijo "concordar con casi todo lo planteado por Bardón sobre las proyecciones". Pero con dos salvedades. Primero: "No puede evaluarse la gestión del ministro Büchi como expresión de lo que ha sido la política económica desde 1973; al revés, él recogió mucho de los errores cometidos y aun de las críticas opositoras". Y el balance de lo hecho estos 14 años "revela un total fracaso: no ha mejorado ninguno de los índices de los gobiernos anteriores".

Segundo, precisó Villarzú: este "escenario según Bardón" supone un gobierno y Estado descentralizados, con Pinochet a la cabeza. "Y no hay nada más antagónico a su personalidad que descentralizar efectivamente el poder; por el contrario, ha sido quien más lo concentró". Y de paso anticipó la respuesta al general Matthei: "El capitalismo democrático requiere libertad no sólo en lo económico".

"NADA TERRIBLE PASARA"

De cualquier modo, es este panorama al estilo Bardón el que aparece también como más factible a ojos empresariales. Aunque Efraín Friedmann admite que aquí "es fácil confundir la realidad con los deseos".

Según el consejero de la Sofofa y vicepresidente dimisionario del Partido Nacional, la administración Büchi llevó al país "a una racionalidad económica casi desconocida, con políticas cambiaria, monetaria y fiscal aceptables". Pero también "nos acercamos al '89, que está lejos de ser algo claro: los empresarios tratan de ignorarlo en una u otra forma. Suponen que nada terrible pasará, ningún cambio dramático en la política económica pre y post plebiscito".

Friedmann se queda con lo que "creo piensa la mayoría empresarial: nadie piensa que volverá un esquema de desarrollo proteccionista, o que la inflación dejará de ser enfocada como un mal; un gobierno muy parecido a éste, de centroderecha o tipo DC, no más a la izquierda. Y sin duda en la DC predomina un pensamiento de libre-mercado, con mayor énfasis en la solidaridad, pero mucho menos estatista que antes. Además, los grados de libertad estarán limitados por la deuda externa y los acuerdos con el FMI y el Banco Mundial".

Es, en síntesis, un escenario que los empresarios entienden como "de no exagerada impaciencia económica".

Víctor Zúñiga, economista a cargo del informe de coyuntura de la AES, reconoce que "en la oposición persiste el conflicto entre las medidas 'socializantes' y el apoyo que programas de este tipo puedan tener en las potencias occidentales. No hay una reacción política; aun en la izquierda destaca la ausencia de un proyecto definido como alternativa al vigente. Hay economistas y sectores de la DC, por ejemplo, que critican el proceso privatizador pero en el marco de la Constitución actual".

En un dilema similar —autocritica Zuñiga— están quienes concurren a la AES: parte del PS-Núñez, el PS-Almeyda, la Izquierda Cristiana, el Mapu, el PC, cuando es invitado a alguna



Efraín Friedmann, consejero de la Sofofa: "La mayoría empresarial piensa en un gobierno,a lo más, tipo DC, no más a la izquierda".



La proyección del Régimen según Alvaro Bardón: "Aun con triunfo de un opositor moderado, no habrá marcha atrás. Porque las FF AA estarán ahí".

reunión. "Existe acá una disparidad, no una lógica común en materia económica. Persiste el miedo a definir claramente los márgenes de la propiedad estatal, aun cuando no se persiga cambios radicales".

SOLO INCERTIDUMBRE EXTERNA

Curioso, pero tanto entre los empresarios como en los sectores opositores más incertidumbre se advierte en el efecto que durante el próximo año y medio adoptarán frente a Chile algunos gobiernos e inversionistas extranjeros, la brecha de 700 millones de dólares que deberá cubrir el Gobierno en 1989 y el proteccionismo en leyes como las que acaba de aprobar la semana última el Senado estadounidense.

Dice Friedmann: "Conversé hace pocos días con dos ejecutivos de la Corporación Financiera Internacional (una filial del Banco Mundial). Existe afuera un ambiente financiero muy incierto, que puede repercutir acá. Hay gente que teme un recrudecimiento de la inflación, y otros, una recesión. Y tal disparidad de criterios, que uno de los visitantes estimó seguirán subiendo los intereses, mientras el otro afirmó que bajarían".

La semana pasada, la Administración



Víctor Zúñiga, de la Agrupación de Economistas Socialistas: "No hay una lógica común opositora en materia económica".

Reagan suspendió las preferencias arancelarias concedidas a las exportaciones de Paraguay, y anunció hará lo propio con las chilenas, a petición de la central sindical AFL-CIO. Y entre septiembre y octubre próximos se estima saldrá —finalmente— la nueva legislación de comercio exterior de EE UU, que contiene cuotas de importación, recargos aduaneros y otras barreras al ingreso de productos importados.

Pero en el plano general, el gobierno estadounidense seguirá las aguas de lo ya anticipado por Elliot Abrams, secretario adjunto para Asuntos Interamericanos: distinguir entre "las inciertas perspectivas de democratización" en Chile y su oposición a negarle créditos, porque su manejo económico "es excelente". Según Friedmann, actitudes como ésa "son compartidas por los gobiernos de Japón, Gran Bretaña, Alemania Federal y Francia".

Difícil tarea ésta, la de clarificar y definir interrogantes económicas por la oposición. Víctor Zúñiga dice que "el contexto actual resulta coherente para la continuidad del Régimen. Si existiera una mayor presión social, no le sería tan fácil seguir considerando al mercado interno sólo como una variable de ajuste. Büchi utiliza un lenguaje que gusta a los empresarios, la mayoría de la gente no entiende y provoca disenso entre los más iluminados. Sólo una movilización social con metas tales como la recuperación salarial podría poner en jaque a esta política económica". ◻

NELSON SOZA MONTIEL



Educación Técnica: otra vía de ocupación juvenil

GUSTAVO RAMDOHR (*)

Desde hace varias décadas el deseo de la gran mayoría de la juventud que egresa de la educación secundaria es continuar sus estudios en la Universidad. Esta aspiración es fomentada por los padres y familiares, y sin lugar a dudas este anhelo es justificado: todo ser humano desea lo mejor para sus hijos. Sin embargo, esta realización no siempre es posible, porque el número de vacantes alcanza tan sólo para la cuarta parte de los alumnos que se presentan a la Prueba de Aptitud Académica.

Para los muchachos que no ingresan a la Universidad se producen varios trastornos, de orden familiar o personal, llevando incluso a fuertes frustraciones, ya que el sistema educacional pareciera tener como único fin el obtener profesionales universitarios, sin pensar en que hay muchas otras profesiones secundarias.

Como comunidad tenemos que encontrar la solución más apropiada, para lo cual cabe reflexionar si el número de cupos es insuficiente. Al parecer, no es así: es demasiada la diferencia entre el número de postulantes de cada año y los en definitiva aceptados. Pero es también cierto que muchos son los profesionales que una vez egresados no encuentran fácilmente trabajo.

Esto nos debe llevar a pensar que es necesario hallar otros caminos para la juventud. Probablemente uno de ellos es el perfeccionamiento y capacitación en actividades técnicas, donde no hay suficientes especializaciones que logran ingresos adecuadamente remunerados, sea como independientes o a contrato.

Para lograr el mejor resultado en el objetivo propuesto sería necesario iniciar a esta juventud en la calificación escogida a partir de los catorce años de edad; o sea, una vez terminados los ocho años de educación básica, cuando es más fácil adaptarse y tomar verdadero interés en la proyección de su futuro personal en ese campo tan necesario para el mejor desarrollo de los diferentes sectores productivos del país.

Además, para avanzar tecnológicamente, los grupos de profesionales universitarios requieren de estos refuerzos técnicos para desarrollar en mejor forma sus planes y proyectos. Mientras mayor es el desarrollo de una nación, más necesario se hace el trabajo de esta mano de obra calificada.

Es muy probable que todo esto exija una modificación educacional, que hoy parece más necesaria que nunca por la gran cesantía que azota a la juventud. Estas no son más que ideas preliminares, que pretenden poner el tema en discusión para ser analizado por expertos: ellos podrán dar a conocer los pro y contra de estas sugerencias.

(*) Presidente de la Asociación de Industriales Metalúrgicos, Asimet.

PRECIOS DE COMBUSTIBLES:

¿Cuál "libre-mercado"?



Combustibles: excesos y errores de una política zigzagueante.

"Curiosidades del libre-mercado", dirá alguien. Pero hasta los integrantes de la Comisión Resolutiva Antimonopolios fruncieron el ceño cuando el abogado de Copec acusó a una instancia inferior de la misma entidad de haber emitido un dictamen "ineficaz, reprochable e ilegal". ¡Cómo podía ocurrírseles decidir —en agosto del '86— que las grandes compañías distribuidoras de combustibles no debían cobrar precios discriminatorios a sus clientes, como no fuera derivados del costo del transporte!

Ramiro Méndez, defensor de Copec en una de las tantas denuncias hechas a la Comisión Antimonopolios sobre las irregularidades que ocurren en la comercialización de los combustibles, dijo que el dictamen de la Comisión Preventiva "desconoció la soberanía del mercado como regulador de precios". Y el abogado de Esso, Manuel Montes, se quejó de que su compañía "debió optar por la guerra de precios" con otras nuevas distribuidoras, por lo que sus márgenes de utilidad bajaron 50 por ciento promedio en Santiago y provincias.

Este último reconoció que, salvo en Santiago, no hay competencia de precios a nivel de los combustibles. Pero "es legítimo —dijo— que sea la oferta y la demanda quienes fijen el precio final. La única forma de evitarlo sería intervenir el mercado. Y eso no se aviene con el modelo".

Distinto opinan los dueños de "bombas" y servicentros afiliados a Adico. Su abogado Rodolfo Machuca denunció que resulta difícil explicar lo ocurrido el diez de julio último en una planta de almacenamiento de Shell en el puerto de Coquimbo: a un cliente de La Serena se le cobró 78.05 pesos por litro de bencina "especial", y 83.05 el mismo día a otro de Ovalle. "Mucho avanzaría la Comisión si lograse explicar esta diferencia", señaló el representante de la parte acusadora.

Todo el episodio sucedió el martes pasado en un salón de la Comisión Resolutiva Antimonopolios, que durante 150 minutos escuchó las versiones de Copec, Shell y Esso, al unísono en contra de un dictamen que algo trató de clarificar en este irregular mercado de los combustibles. Pero que a un año de adoptado aún no rige, quedando todavía una instancia dilatoria más: la Corte Suprema.

En rigor, esto del "libre-mercado" de los combustibles ha merecido críticas desde todos los flancos: las grandes compañías "tradicionales" acusan a Enap y sus filiales de acciones monopólicas; las nuevas (Gaspal, Sunoco) denuncian presiones contra sus propias redes, y algunas (Enex, Apex) terminaron siendo absorbidas por las primeras; los dueños de servicentros se quejan de precios discriminatorios que favorecen a los concesionarios de Copec, Shell o Esso. Y, finalmente, los consumidores no pocas veces acusaron acuerdos a nivel de "bombas".

Las grandes compañías distribuidoras reclaman porque los minoristas podrán eventualmente comprar directamente a Enap, sin haber inversiones en plantas de almacenamiento como las suyas. Y Adico contraataca diciendo que aquéllas reciben un crédito de quince días de parte de la empresa estatal para cancelar sus compras, mientras venden al contado. Se quejan las primeras por la "guerra de precios" a que las forzaron las nuevas distribuidoras, pero ante un dictamen de la Comisión Antimonopolios sostienen que "la autoridad fiscalizadora no puede definir qué es ni cómo debe actuar el mercado: eso lo decide el propio mercado".

En este "libre-mercado" con acuerdos a nivel de mayoristas y minoristas, parece natural que se cobre más en Santiago porque la competencia es mayor. Enap hizo rivalizar a sus refinerías, pero ahora sostiene que es mejor volver a fusionarlas.

Por años aplicó la política de "paridad de importación" —tasar la producción nacional al mismo precio internacional— y en el presente hace lo contrario: según reveló la semana última uno de sus ejecutivos, el precio interno de la parafina es entre 16 y 25 por ciento inferior al de la zona del Caribe o según la modalidad "posted" (contratos diferidos), subsidio que en el caso del gas licuado fluctúa entre 8 y 10 por ciento.

Un documentado análisis del Centro de Ingenieros de Enap-Magallanes acusó meses atrás que esta misma política zigzagueante obligó a la empresa a concentrar sus esfuerzos para mantener artificialmente alto el autoabastecimiento de petróleo y derivados. "Si se hubiera sido consecuente, debió importarse más aprovechando el bajo precio internacional, y destinar el capital humano y financiero a explorar nuevos recursos".

El fruto de esta imprevisión motivó a poco andar una sostenida caída de la producción nacional: este año, según dijo la semana última el ministro de Minería, Samuel Lira, bajará 28 por ciento respecto de 1986. "Y si no descubriéramos petróleo en Magallanes —precisó—, la producción caería un 30 por ciento todos los años". Para "El Mercurio" ello no debiera ser razón de alarma. En una editorial, razonó que en función de la misma "racionalidad económica" con que hoy opera el libre-mercado de los combustibles, "la opción de importar puede ser bastante más conveniente que producir acá a costos mayores".

N.S.M.



General Herman Brady recibió las cartas de ex agente de la DINA.

EXCLUSIVO

El plan

- *Primer Ministro bávaro Franz Josef Strauss organizó entrega de armas y fondos.*
- *El general (R) Manuel Contreras y el coronel (R) Orlando Jorquera, habrían establecido los conductos "intermedios" para la entrega de las armas y los dineros.*

Una carta enviada desde Viena por Antal Lipthay, ex agente de la DINA y hombre de confianza del general (R) Manuel Contreras, al general (R) Herman Brady, actual Presidente de la Comisión Nacional de Energía Nuclear y asesor presidencial con rango de Ministro, reveló la existencia de un plan secreto de ayuda militar y política al régimen militar del general Pinochet por parte de la Unión Social Cristiana alemana que encabeza Franz Josef Strauss y que integra la actual coalición de gobierno de la República Federal Alemana. El plan secreto, denominado **Kormorán**, incluye abastecimiento de armas provenientes de la importante industria alemana MBB.

Habría que recordar, además, que la semana pasada Strauss provocó una virtual crisis de gobierno en su país, al asumir con vehemencia inusitada la defensa del régimen militar chileno, descalificando las acusaciones que formulara el Ministro del Trabajo alemán Norbert Blüm, quien después de visitar nuestro país condenó el sistema de tortura y violación permanente de los derechos humanos que impera en Chile.

A la luz de las revelaciones que entrega la carta de Lipthay se justifica en parte la acusación hecha por Strauss a Blüm de "atacar por la espalda al Ministro del Interior Friedrich Zimmermann", otro de los hombres de Strauss en el gobierno federal. Las declaraciones formuladas por Blüm, calificadas por Strauss de "escandalosas", han puesto —al parecer— en peligro convenios y acuerdos secretos entre el general Pinochet, el general Matthei y el Primer Ministro bávaro, entre los cuales no debe estar ausente la situación de privilegio de que goza en Chile la Colonia Dignidad, uno de los numerosos enclaves conectados con el centro de poder que maneja Franz Josef Strauss.

UN AGENTE EN VIENA

La carta interceptada al agente Lipthay y dirigida al general Brady dice: "Respecto a mi contratación en la IAEA (Instituto de Energía Atómica, con sede en Viena) es vital hacer todo lo posible por nivelarme en la 'P'. El nivel local me baja mucho la renta, no tengo Home Life para mis hijos y al final del contrato quedo con mis bartulos acá, amén de los problemas de residencia en Austria, los que no tendría con la 'P'. Naturalmente, de no poder hacer nada, venga lo

"PROYECTO KORMORAN":

secreto alemán



rimer ministro bávaro Franz Josef Strauss.

mejor del nivel local... pero después de hacer todos los intentos".

En relación a este párrafo que contiene peticiones de índole personal, habría que señalar que Lipthay, luego de ser un destacado dirigente de Patria y Libertad, pasó a ser hombre de confianza del general (R) Manuel Contreras en la DINA, convirtiéndose en el encargado de publicidad de la Agencia ORBE. Se supo más tarde que el general Pinochet decidió que uno de los conductos para la entrega de dineros fiscales a la DINA sería la Agencia ORBE, la que absorbió gran parte de la publicidad y propaganda de las empresas del Estado. Lipthay fue en ese rol un hombre clave para las finanzas de la DINA.

Sin embargo, problemas personales lo habrían enemistado con el general Pinochet, quien determinó su alejamiento del país, para lo cual fue nombrado Agregado Cultural en Viena. Para ese entonces, ya el caso Letelier había hecho cambiar de nombre a la DINA y eclipsarse momentáneamente la buena estrella del general Contreras.

Por este preámbulo personal de Liphtay se puede deducir que más tarde el Gobierno decidió ubicarlo en un puesto internacional dependiente de la Comisión Nacional de Energía Nuclear, cargo que, obviamente, no fue más que una pantalla para la realización de otras operaciones.

Antes de despedirse de Brady, Lipthay agregó: "Adjunto carta para Orlando de acuerdo a nuestra conversación". En esa segunda carta, cuyo destinatario es un tal "Orlando", se lee:

"Las Malvinas despertaron viejos proyectos. Esta vez por iniciativa personal de Franz Josef Strauss. Un representante político de su partido y de su más absoluta confianza estuvo en Santiago a fines de junio último. Se entrevistó con Matthei y luego con el Presidente. Al primero le entregó una oferta de la MBB con garantía política de entrega en una o varias operaciones triangulares. El encuentro de junio fue preparado minuciosamente sobre la base de un proyecto de cooperación política para la formación de monitores, etc.".

"El proyecto Kormorán contempla dos fases. La primera de diez unidades y equipamiento para dos... (ilegible en el original). La segunda desea duplicar a la primera. Ambas complicadísimas de desarrollar en el detalle por todas las restricciones que existen en el camino".

"Dada nuestra realidad y perspectivas... y encontrándose vigentes viejos acuerdos, por lo menos así lo entiendo yo, es que creo sería oportuno configurar una estructura intermedia por donde deba pasar la coordinación, financiamiento y tráfico de material desentendiéndonos de todo lo que tuviera carácter oficial".

"Los alemanes quieren el eslabón intermedio por intereses comunes. De esa instancia hay que dejar totalmente marginados a los de la MBB, ya que las decisiones están alojadas mucho más arriba. Por lo mismo es vital actuar sin hacerse notar".

"El cambio de Gobierno en la RFA, (la carta está fechada meses antes de la llegada de los socialcristianos a la coalición de gobierno) significa poder acompañar e implementar muchas iniciativas con el respaldo técnico emanado desde Munich, respaldo que ya es evidente pero que en el próximo año se dará desde un contexto mucho más amplio y seguro".

Por último, y a manera de despedida, Antal Lipthay anota: "Quedo a la espera de su contacto personal. Reciba un abrazo con mis saludos fraternales". Cada página lleva en el extremo superior izquierdo la inscripción: "FAVOR DE DESTRUIR".

MANUEL CONTRERAS Y STRAUSS

A pesar de que la carta de Antal Lipthay es lo suficientemente explicativa, es necesario, sin embargo, dilucidar algunos puntos. Y uno de ellos tiene

relación con el rol de la industria alemana de armamentos MBB (Messerschmitt-Bölkow-Blohm) en el proyecto Kormorán.

Son de conocimiento público los problemas que tienen las numerosas empresas de armamentos en el mundo occidental para la venta de armas a los regímenes dictatoriales como Chile. En una reciente publicación del diario "La Epoca", el periodista Raúl Sohr afirmó que la empresa MBB había propinado un duro revés a Industrias Cardoen al negarle la licencia para la fabricación del helicóptero BO-105. Según afirma Sohr, Cardoen habría dicho: "Mientras continúe el gobierno de Pinochet, tendremos dificultades para conseguir algunas licencias".

Pero si bien hubo problemas para entregar dicha licencia, al parecer y gracias al plan Kormorán no hubo dificultades para que a través de algunas operaciones triangulares la MBB entregara ese helicóptero, más conocido en Chile como "el melón volador", a Carabineros. Es en este punto que se anexa otro antecedente curioso. El ex hombre de Strauss en Chile era un chileno-alemán que también representaba los intereses de la MBB. Fue condecorado por el gobierno del general Pinochet con ocasión del aniversario de la colonización alemana en Chile y estuvo muy vinculado al ex general Director de Carabineros, César Mendoza.

La actividad principal de este chileno-alemán era el negocio de las armas, pero al parecer algo sucedió en su país natal, pues abruptamente debió dejar estas tierras tan acogedoras abandonando el escenario público oficial.

Este alejamiento no significó un cambio de giro en el Plan Kormorán, pues lo cierto es que se continuó con la entrega de armamentos y, según el mismo periodista Sohr, en la actualidad la FACH se apresta a ensamblar una treintena de esos helicópteros artillados. Lo que no se sabe es si esta última fase de la operación forma parte del Plan Kormorán, ya que según Lipthay el general Matthei habría sido uno de los dos personeros de gobierno que recibieron la propuesta de Strauss. Puede ser que Uwe Bekker, representante de la MBB tenga la respuesta, porque a pesar de la indicación de Lipthay de que el deseo de Strauss era que los dejaran fuera de todos los niveles intermedios de traspaso, lo cierto es que siempre estuvieron al tanto de toda la operación.

En cuanto al Proyecto de Cooperación Política para la formación de monitores a que hace alusión Antal Lipthay, se pudo averiguar que los dineros y la orientación para la implementación de dicho

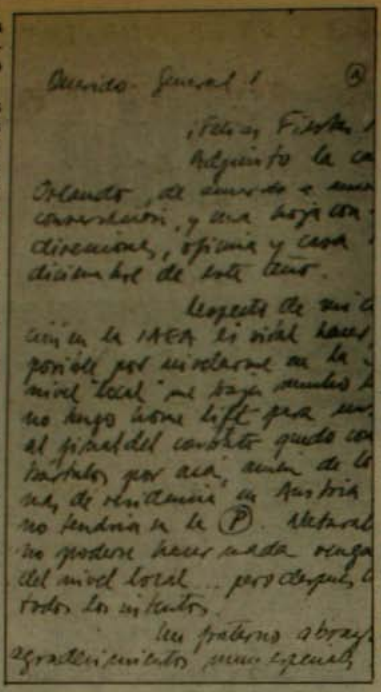

Facsímil de la carta de Antal Lipthay al general Brady.

programa, llegaron a Chile a través de la fundación alemana Hans Seidel, que pertenece al Partido Social Cristiano de Franz Josef Strauss y cuya cabeza visible en Chile es Georg Siebert. Trascendió también que parte importante de esos dineros habrían llegado a la Secretaría Nacional de Gremios. Como es de conocimiento público, esa Secretaría ha mantenido estrechas vinculaciones con el general Manuel Contreras, sin olvidar las que surgieron en la investigación judicial iniciada tras el asesinato —hasta hoy sin culpables materiales ni intelectuales— del destacado dirigente Tucapel Jiménez.

Un tercer punto por dilucidar, y no menos importante, es la identidad del misterioso "Orlando". La investigación periodística realizada permite informar que se trata del coronel de Ejército en retiro Orlando Jorquera Bravo. Este oficial es muy conocido en el Partido Demócrata Cristiano, ya que durante el gobierno de Eduardo Frei estuvo a cargo de una comisión para paliar la sequía. Más tarde, durante el gobierno de la Unidad Popular, apareció como militante DC y trabajó en estrecho contacto con importantes dirigentes de dicho partido en tareas de organización y control.

Inmediatamente después del Golpe Militar, el coronel Jorquera, compadre del general Manuel Contreras, cambió de filas y se integró a la DINA. En fuentes bien informadas se indicó que Jorquera habría sido el encargado de comprar en Japón la primera partida de material electrónico altamente sofisticado para la DINA.

Más tarde, Jorquera hizo nuevamente noticia al ser individualizado como uno de los hombres que determinó la encarcelación y posterior expulsión del país del ex diputado DC Claudio Huepe. No se sabe si cuando se produjo el cambio de equipo en la DINA, y asumió el general Odlanier Mena en la CNI, Jorquera siguió actuando como agente de inteligencia. Lo cierto es que su relación con el general Contreras se estrechó aun más que antes y siguió operando desde unas oficinas ubicadas en calle Pérez Valenzuela, cerca de Avenida Costanera.

La información que aporta Lipthay en su carta indica un hecho de mayor trascendencia: tanto el general Manuel Contreras como el coronel Jorquera se habrían constituido en "el eslabón intermedio por intereses comunes" que deseaba Strauss para materializar su apoyo militar y político a la dictadura chilena. Lo único que al parecer no se cumplió —según las indicaciones entregadas por Strauss a que hace referencia la carta— fue que "se actuara sin hacerse notar". La prueba es este reportaje.

Varias incógnitas quedan aún sin respuesta. ¿A cuáles intereses comunes se refiere Lipthay en su carta? ¿Contreras y Jorquera trabajaron para quién en definitiva? ¿Quién controló los fondos que pasaron por este conducto intermedio?

Finalmente restan las interrogantes sobre las partes no conocidas del intercambio: ¿A cambio de qué entregó Strauss ese considerable apoyo militar y económico al régimen del general Pinochet? ¿Cuáles fueron las condiciones que impuso el poderoso Primer Ministro bávaro?

Seguramente en otro momento surgirán nuevos antecedentes sobre el plan secreto Kormorán. Si bien en Alemania la polémica continuará, no es menos cierto que en Chile tanto el general Pinochet, como el general Brady y el general Matthei deberían entregar una explicación al Alto Mando militar, ya que no sólo se trata de la compra de armamento necesario para la defensa del país, sino que de la entrega de fondos y la formación de monitores políticos financiados por políticos extranjeros.

MONICA GONZALEZ

MINISTRO ALEMAN NORBERT BLÜM:

Los coletazos de una visita

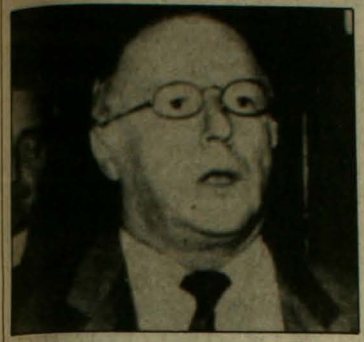

- *En Chile, dejó ofendidos a integrantes de la Junta de Gobierno y la Cancillería lo acusó de "intromisión".*
- *En su país, el ministro Blüm provocó crisis en coalición de gobierno.*

"Y o no le hago caso a estos alemanes y otros extranjeros que vienen a hablar de Chile", fue el comentario del Almirante José Toribio Merino. El General de Carabineros Rodolfo Stange utilizó un tono similar. "Debería contestarle en alemán, pero no lo haré. No merece que le conteste", dijo.

Los dos miembros de la Junta de Gobierno demostraron de esta manera lo ofendidos que quedaron con las declaraciones que durante su reciente visita al país formuló el Ministro del Trabajo de Alemania Federal, Norbert Blüm.

La postura oficial del Régimen la dio a conocer la Cancillería a través de un comunicado que habló de "graves afirmaciones", de "acto de imtromisión y prejuzgamiento inaceptable". La conclusión fue que la situación creada por la visita de Blüm era "deplorable".

En su propio país, las declaraciones del ministro germano tuvieron el respaldo de amplios sectores. Pero, también, tienen sumida a la coalición gobiernista en una grave crisis (ver recuadro).

Lo cierto es que, desde su llegada a Chile —el jueves 23 de julio—, el ministro alemán y vicepresidente de la Unión Cristiano Demócrata de su país, advirtió que en su visita no habría "temas tabúes". Y en sus tres días de permanencia esta afirmación quedó corroborada. Porque, además de expresar el pleno apoyo y solidaridad de la DC germana a su congénere chilena y de manifestar su respaldo "a quienes están por la vía pacífica para lograr la democracia", Blüm habló, y muy claramente, sobre derechos humanos. Concretamente, abogó por la libertad de la profesora chileno-alemana Beatriz Brickmann —encarcelada en Valdivia— y la conmutación por extrañamiento de la pena de muerte que podría pesar sobre catorce presos políticos.

El ministro germano aseveró que poseía informes confiables de que tanto la profesora detenida como los presos habían sido sometidos a tortura. Aunque Blüm no hizo más que reiterar las afirmaciones que en ese sentido formuló el propio gobierno de Bonn —en nota de protesta, el 17 de julio—, su pecado fue decirlo, en su cara, al mismísimo General Pinochet. a

REPERCUSIONES DE UNA VISITA

El viaje a Chile del ministro del Trabajo y vicepresidente de la Unión Cristiano-Demócrata de la RFA, Norbert Blüm, causó la más grave crisis de la coalición liberal-cristiana que gobierna la RFA desde que tomaron el Gobierno en 1982. La situación se había agravado aún más hasta el miércoles pasado. Si de ella resultará una crisis del Gobierno, está por verse.

El político de la UCD alemana sorprendió a sus enemigos y a sus partidarios por la certeza y consecuencia de principios con que defendió los Derechos Humanos en Chile. El tema "Blüm en Chile" dominó durante más de una semana las primeras páginas de los periódicos y los principales programas de televisión y radio. En forma repentina, la situación del pueblo chileno estuvo en la conciencia de millones de alemanes que desde hacía años no oían nada del país andino.

Blüm encontró reconocimiento y aprobación de parte del socio liberal de la coalición gubernamental Hans Dietrich Genscher por su compromiso con la causa del pueblo de Chile. También en su propio partido encontró apoyo en el Secretario General, Heinrich Geissler, quien lo apoyó públicamente en varias ocasiones. En especial, recibió apoyo de parte de la Juventud Demócrata Cristiana alemana y de la gran mayoría de los medios de centroderecha. En las filas de la oposición, en especial entre los socialdemócratas, sus actividades en Chile encontraron reconocimiento. Los observadores políticos que habían visto con escepticismo el viaje de Blüm a Chile y que habían adelantado que sería un espectáculo por medio del cual el Ministro intentaría perfilarse, fueron sorprendidos por la seriedad con que Blüm encaró los problemas de derechos humanos sin intentar sacar capital político de sus actividades.

La política del Ministro del Trabajo, que inició su carrera política como obrero de la industria automovilística y que es socio del Sindicato Industrial del Metal (el sindicato más grande del mundo con 2,6 millones de socios), fue duramente criticada por los trabajadores organizados en el pasado. Sin embargo hoy, la Federación de Sindicatos Alemanes calificó las actividades del Ministro en Chile como "políticamente correctas y humanamente respetables". Erwin Ferleman, Presidente de la Federación Gráfica Mundial escribió a Blüm: "Has demostrado valentía con tu actitud, la que, desgraciadamente, le falta a muchos. Nuestra estima por ti ha crecido".

Ataques desmedidos cosechó Blüm desde la esquina de la Unión Socialcristiana (partido que existe sólo en el estado federal de Bavaria y cuyo presidente es Franz Josef Strauss). Este —quien se precia de ser amigo del General Pinochet— atacó duramente a Blüm.

El Canciller Helmuth Kohl en principio guardó silencio, como es su costumbre cuando enfrenta situaciones difíciles, y finalmente declaró que "había que darle tiempo a una decisión sobre el asilo de los catorce condenados a muerte". La polémica política interna en la RFA se lleva adelante en torno a la cuestión de si la RFA debe dar asilo político a los catorce. El Ministro del Interior Federal —representante de Strauss en Bonn— ha negado la posibilidad del asilo basándose en que serían un "peligro para la seguridad de la RFA". Las evidencias de que fueron torturados son desconocidas por el Ministro. Los estados federales gobernados por la Social Democracia, Bremen, Hamburgo y El Sarre, han declarado su intención de recibir a los procesados chilenos. Incluso los estados →

gobernados por la UCD, Hessen y Baja Sajonia, también han manifestado su intención de recibirlos.

El Ministro de Relaciones Exteriores está también de acuerdo en que los presos políticos chilenos sean aceptados en la RFA. Hasta el momento el Gobierno alemán ha evitado una decisión con el pretexto de que los presos deben ser condenados en forma y que se debe esperar aprobar todo antes.

Precisamente esto hizo Blüm. Se informó "en terreno" acerca de los hechos y con la gente que sabe directamente lo ocurrido. Sin embargo, desde Munich aparecen los que saben todo mejor: Strauss calificó la presencia de Blüm en Chile como un "escándalo". En forma mucho más extremista tomó posición el periódico semanal "Correo de Bavaria", que aseguró que Blüm en Chile no había prestado un servicio a los derechos del hombre, sino que a la propaganda del marxismo-leninismo y del MIR el que sería comparable con el grupo terrorista "Fracción del Ejército Rojo" o "Baader-Mainhof".

El Embajador alemán en Santiago, Ulrich Kullak-Ublick, declaró en una entrevista del "Süddeutsche Zeitung" que los procesos en contra de los catorce se podían prolongar hasta 1990. En ese caso todo el asunto se vería desde otro punto de vista ya que Chile en ese tiempo tendrá una democracia parlamentaria.

El Presidente del Partido Social Demócrata, Hans-Jochen Vogel, remarcó en Bonn que el político de la UCS Strauss y el Ministro Zimmerman se encuentran en minoría en el Parlamento (Bundestag). Vogel declaró que el Parlamento deberá aclarar todo el asunto y adoptar una solución en la sesión especial sobre Chile que fue solicitada por la oposición socialdemócrata. En la reunión se espera que se ordene la inmediata autorización para el asilo de los catorce, en el caso de que la UCD y el Partido Liberal fueran consecuentes con sus declaraciones públicas.

HENRIK MULLER
en la RFA

danzas folklóricas
literatura-fotografía
lengua mapuche
fiesta travesía-cerámica
macramé-serigrafía
charangos-exp. corporal
guitarra popular y clás.
teatro-danza moderna
cueca-cantos-cuero
chilote: cantos y danzas
Taller Sol
ARTURO PRAT 1029
FONO 344881
BARRIO MATTA
CELEBRANDO LOS 10 AÑOS 1977-1987



Oposición gélida

JULIO SUBERCASEAUX

Hay algunos hechos sintomáticos que así lo indican. El trabajoso afán para lograr que los chilenos se inscriban en los Registros Electorales, renuentes en un principio, ahora algo más dados, gracias, entre otros estímulos, a las incesantes admoniciones de la Iglesia Católica; el deseo nostálgico de reenhebrar un diálogo con las Fuerzas Armadas y el Gobierno, sin reparar siquiera en que las condiciones que se dieron en el "aperturismo" del ministro Jarpa en 1983, han variado radicalmente; la búsqueda inútil, por último, de ganar espacios dentro de la legalidad del Régimen, sin pensar que un predicamento demasiado exclusivista al respecto lo único que consigue es distorsionar los criterios de la disidencia y comprometer su necesaria unidad.

Todo esto redunda en una sola cosa: falta de empuje por debilidad en la expresión de las convicciones.

Hay que pensar en lo duro que ha resultado el hacer oposición al Régimen de Pinochet durante tantos años. Unos han sufrido el castigo corporal, por no decir la muerte; otros, asedios financieros o administrativos, o bien, pérdida de empleos o de situaciones de trabajo; y, por último, los dirigentes han debido soportar, casi sin excepciones, una campaña sistemática de desprestigio y de enlodamiento, tanto contra sus personas como contra las entidades que representan.

La opinión popular entiende que tanto sacrificio no puede caer en el vacío y se siente perpleja ante la perspectiva de que la disidencia pueda plegar sus banderas acoplándose a soluciones ambiguas y acomodaticias que en en fondo no significan ningún cambio efectivo.

Hemos sido emplazados por el propio Gobierno para que definamos nuestros criterios frente a las cuestiones fundamentales que afectan a nuestra nación. No debemos, por motivo alguno, evadir el reto.

Como decíamos al principio, las circunstancias que, en los primeros años de la década, hacían vislumbrar un acuerdo generalizado en pro de la sustitución del sistema, han desaparecido del terreno del debate. Ahora cada cual ha retomado su trinchera haciendo revivir la pugna necesaria e insoslayable entre concepciones antagónicas, frente a la cual, los intentos de conciliación o consenso lo único que lograrían es retardar peligrosamente la decisión que algún día tendrá que adoptar el país entero sobre su futuro destino. a



Los dirigentes del Colegio Médico estuvieron unidos en las movilizaciones del año pasado.

COLEGIO MEDICO:

Las diferencias ideológicas

- ***Los distintos criterios entre los miembros del Consejo Regional Santiago, motivaron la intervención de éste por parte del Consejo General.***
- ***Elecciones a fines de este mes deberían dilucidar las dudas respecto a negociaciones y movilización.***

Apenas ha transcurrido poco más de un año. Pero parecen lejanos los tiempos en que el gremio médico se movilizó unido en defensa de sus reivindicaciones, llegando incluso a una paralización de sus actividades. Hoy, los mismos que ayer salían unidos a la calle a defender la dignidad profesional y el derecho a la salud de todos los chilenos, tienen una crisis interna en su Consejo Regional, lo que ha significado realizar elecciones extraordinarias para los días 27, 28, 29 y 30 de este mes. Y aun cuando los problemas son similares a los del año pasado, los médicos no han dado la respuesta categórica de la vez anterior.

La situación saltó a la luz pública a mediados de mayo, cuando se dio a conocer la renuncia del presidente del Consejo Regional Santiago, doctor Ricardo Vacarezza. Días antes, el Consejo General había modificado el Reglamento de Elecciones en lo que tocaba a la intervención de los Consejos Regionales. Anteriormente era la propia asamblea del consejo regional intervenido la que designaba la comisión interventora y a partir de esa fecha, se determinó que sería el Consejo General quien nombraría a la Comisión Interventora.

Después de la renuncia de Vacarezza a raíz de sucesivas diferencias de criterio con la mayoría de los consejeros, solidarizaron con él los doctores Víctor Maturana y Mario Salcedo, presentando también su renuncia. A los pocos días renunció el cuarto consejero, el doctor Rubio, quedando así las condiciones para que se interviniera el Consejo Regional por parte del General. Según explicaron a ANALISIS el resto de los consejeros —las doctoras Haydée López y Ella Palma y los médicos Alejandro Gómez, Jorge Carabantes y Oscar Román—, ellos no presentaron su renuncia porque no veían razón para ello. "Todos fuimos elegidos democráticamente, mediante elecciones limpias y no hemos cumplido nuestro período", explicó la doctora López, agregando: "En el fondo se nos exoneró de nuestros cargos de consejeros, mediante un resquicio".

Por su parte, en una carta a los médicos de Santiago del mes de junio pasado, un grupo de estos profesionales encabezados por el doctor Vacarezza explica que el conflicto era inevitable y que las razones caían "en el terreno de la contradicción ideológica con una mayoría ocasional". Según los consejeros renunciados, esta mayoría ocasional no representaría a los médicos del regional Santiago, por lo que la situación se debería corregir con una nueva elección.

Según la doctora López, "el doctor Vacarezza no pudo soportar ser minoría.

→

Entonces renunció él y arrastró en su renuncia a otros dos consejeros de su mismo partido. Después renunció el consejero oficialista, obviamente". En la carta firmada por Vacarezza y otros médicos, se asegura que los dirigentes "que ejercían funciones en el Consejo Regional Santiago llegaron a sus cargos en procesos gestados al calor de luchas unitarias para recuperar la democracia interna del Colegio", agregando que el contexto en que se gestaron esos procesos ha variado durante el último año.

Las diferencias de opinión se refieren a los distintos enfoques para la lucha en torno a las reivindicaciones gremiales y las políticas generales de salud. La movilización y el diálogo con las autoridades de Gobierno —que ya se alargan por diez meses con el actual ministro Giaconi— fueron punto central de la discordia. Los consejeros renunciados, fundamentalmente Vacarezza, se plantean partidarios de continuar las conversaciones con el Ministro de Salud y por la búsqueda de soluciones en comisiones conjuntas, sin presiones de parte del gremio. Por su parte, los cinco consejeros "exonerados" aseguran que las conversaciones serán fructíferas con un gremio movilizado, tal como ocurrió el año pasado. De acuerdo a lo manifestado por el doctor Ernesto Núñez, presidente de la Asociación de Capítulos Médicos, recientemente despedido de su cargo en un consultorio de la comuna de Cerro Navia y actual candidato a consejero en las futuras elecciones, "el conflicto no sólo se produjo a nivel del Consejo Regional, sino también en las asociaciones de base que exigían una acción más sólida y decidida frente a las conversaciones con el Ministerio de Salud".

Para el doctor Jorge Carabantes, es importante puntualizar que en estas elecciones también está en juego un aspecto de vital importancia: la real democratización del Colegio, de manera que las bases tengan no sólo opinión, sino poder de decisión.

Mientras a nivel del Colegio Médico se discuten las diferencias y se espera pacientemente el resultado de las elecciones, los despidos continúan, la situación económica en los hospitales no ha mejorado desde la asunción de Giaconi, no hay carrera funcionaria y el proceso de municipalización sigue viento en popa. Además del doctor Ernesto Núñez, fueron despedidos los médicos Luis Gallegos y Marta Varadi, desde el consultorio Steeger, de Cerro Navia. Pero esta vez la movilización callejera no fue la respuesta. No hubo paro en los hospitales del país, como ocurrió cuando despidieron al doctor Ricardo Vacarezza el año pasado.

J.R.



Fernández y la democracia

TOMAS MOULIAN

Sergio Fernández, oriundo de Magallanes, dedicado hasta varios años después del Golpe al ejercicio discreto de una profesión liberal, sin ostensibles condecoraciones ni medallas en la lucha contra la Unidad Popular, apareció un día de 1978 encaramado en el cargo de Ministro del Interior. Tiempo antes había prestado un señalado servicio a la causa: siendo Ministro del Trabajo aceptó convertirse en un raudo Contralor con el único objeto de que pudiera realizarse la Consulta de 1978, acometiendo así contra la legalidad y especialmente contra la honestidad.

Llegó a ese puesto tan importante perseguido por el mito de ser "blando", acusación contra la cual combatió tenazmente. Al poco tiempo de llegar el Gabinete reimpuso el Estado de Sitio en Chuquicamata y apresó a numerosos dirigentes; días después proscribió a siete federaciones sindicales: necesitaba limpiarse del injusto baldón que le habían colocado algunos optimistas. Durante su paso por el Ministerio del Interior su principal preocupación respecto al exilio fue aumentarlo, expulsando con indudable pluralismo a políticos de centro y de izquierda. Pero las tres operaciones principales que inspiró fueron el "manejo" de los problemas políticos y judiciales derivados de la petición de extradición de Contreras y Espinoza; la imposición del proyecto constitucional de Pinochet contra la voluntad del Consejo de Estado y la realización del plebiscito de 1980 (sin registros electorales ni garantías mínimas) y la implantación, a sangre y fuego, de las llamadas modernizaciones.

En estos días ha vuelto a encaramarse al mismo cargo. Ahora no viene revestido del prestigio de ser blando, ya que se probó que era totalmente injusto, pero ha aparecido convertido en profesor de democracia. Al mismo tiempo que promueve la inhabilidad de algunos dirigentes comunistas acusados del grave delito de decir lo que piensan, Fernández funge de juez sobre la calidad democrática de los otros.

A mí personalmente no me preocupa que lo nombren de nuevo Ministro del Interior de este Gobierno porque tiene todos los méritos para ello. Pero debo reconocer que su pretensión de ser revisor de la ética democrática de los demás, en este caso de los perseguidos por él mismo, me altera especialmente.

Creo que ya alguien ha propuesto pedirle al Tribunal Constitucional la inhabilidad de Fernández para actuar en política. Si esto no se ha hecho todavía acepto la responsabilidad de la propuesta, aunque pueda ser engorrosa legalmente. Las razones para hacer esta petición saltan a la vista. En primer lugar, es reo de haber colaborado decisivamente en imponernos la Constitución del 80, la cual no tiene un ápice de democrática y además favorece la lucha de clases. En segundo lugar, parece estar involucrado en una operación (que algunos llaman fraude) destinada a que Pinochet dure un cuarto de siglo en el gobierno. Esto último, además de ser demasiado, es una demostración palpable del amor a la democracia que Fernández tiene. En tercer lugar, favorece doctrinas que usan de la violencia y las practica. Son acciones de violencia, aunque las vistan de seda y las maquillen con el ropaje legal, las desapariciones, los pseudo-enfrentamientos, la tortura, el exilio, la CNI y también obligarnos a soportar una Constitución con la cual nunca podrá haber un gobernante que no "proyecte" el Régimen. ¿Se necesita agregar algo más, señores jueces?

Como tengo la sospecha de que el Tribunal Constitucional no va a aceptar esta petición, me debo conformar con pedirle a Fernández que, por lo menos, no hable de democracia porque se le olvidó cómo era. Especialmente para no confundir a las nuevas generaciones, sería sano que no actuara como el padre Gatica que predica lo que no practica. Oyendo a Fernández definir la democracia esos jóvenes, sin experiencia política, podrían creer que es exactamente lo mismo que una dictadura.

PRENSA:

Otra querella contra Análisis

• *Continúa repudio por represión a la prensa.*

La ofensiva en contra de los periodistas y la prensa chilena siguió avanzando en el terreno judicial. Un requerimiento en contra del director de ANALISIS junto a Marcelo Contreras, director de APSI, Emilio Filipi, director de "La Epoca", y Felipe Pozo, director de "Fortín Mapocho", se inició con la citación de los "acusados" al tribunal el jueves pasado. Los cuatro afectados declararon ante el Ministro sumariante. Juan Pablo Cárdenas señaló al salir del tribunal: "Somos víctimas de una acusación que no se ha hecho en otras ocasiones y en contra de otros medios que han publicado largas entrevistas a personeros de partidos prohibidos. No nos cabe duda de que se trata una vez más de intentar acallarnos". Felipe Pozo, de Fortín Mapocho, quien debe sumar a esta acusación otro proceso por difamación de las FF AA, declaró: "Nuestro compromiso es con nuestros lectores y seguiremos informando de los acontecimientos del país real, porque ellos tienen un derecho a ser informados de acontecimientos que realmente ocurren y que provienen de organizaciones que existen en Chile".

Los medios están amenazados de pago de multas que van entre 700 mil pesos y 7 millones, lo que significa un grave ataque a su capacidad financiera. El intento del Gobierno de disciplinar a la prensa nacional se hizo manifiesto en la complacencia con que fue acogido el nombramiento del sacerdote católico Raúl Hasbún como encargado de los trabajadores de los medios de comunicación para la arquidiócesis. El Colegio de Periodistas —conformado en su mayoría por periodistas católicos— señaló su disconformidad con este nombramiento.

"Ha formulado juicios aventurados que, en algunas ocasiones, han sido hirientes para quienes debemos informar en forma leal y veraz a la ciudadanía", expresaron. Mientras, diferentes sectores nacionales continúan expresando su condena a la acción del régimen en contra de los medios inculpados. El vicepresidente del Partido Demócrata Cristiano calificó la acusación como "injusta". Víctor Galleguillos, diputado del Partido Comunista de Chile, señaló "La opinión pública sabe que su único 'delito' es servir fielmente la causa de la verdad y no esconderla como quiere el Régimen".



Los miembros de la Comisión Política de la Izquierda Cristiana se despiden de Juan Pablo Cárdenas frente a la cárcel. Al centro Bosco Parra, Luis Maira (atrás) y Juan Pablo Cárdenas.

SOLIDARIDAD CON CARDENAS

Desde el exterior, la solidaridad con Juan Pablo Cárdenas crece. En la ciudad alemana federal de Münster un grupo de alemanes y chilenos inició una acción de recolección de firmas para exigir la libertad del periodista encarcelado. Lograron reunir adhesiones de su país, de la República Democrática Alemana, así como de EE UU, Francia, Holanda, Austria, Suiza y Japón. Las firmas fueron protocoladas ante notario. Entre las personalidades que firmaron la petición figuran la cantante argentina Mercedes Sosa, y Gabi Gotwald, ex parlamentaria de Los Verdes en la RFA.

El periodista cumple tres semanas de "reclusión nocturna". Por su parte, el Colegio de Periodistas de Chile anunció una serie de medidas en contra de los requerimientos del Ministerio del Interior en contra de la prensa.

AR

Patricia Collyer:

"CUMPLO CON MI DEBER PROFESIONAL"

Patricia Collyer, redactora de ANALISIS, fue acusada por el Fiscal Luis Acevedo, titular de la Tercera Fiscalía Militar y el mismo que dio la orden judicial para la realización de los operativos que condujeron a la muerte de doce personas en los días 15 y 16 de junio pasado. La acusación en contra de la periodista está basada en un reportaje escrito en mayo del año en curso en que se daba cuenta de una querella interpuesta por los familiares de once personas fusiladas en San Felipe y a las cuales se les ejecutó sin proceso señalándose que habrían "intentado fugarse". Los hechos ocurrieron entre septiembre y noviembre de 1973.

Patricia Collyer explicó: "Me atuve a las declaraciones de testigos de los hechos y a la investigación hecha en terreno. Además, me ceñí a los datos proporcionados por una de las viudas, Berta Manríquez, quien interpuso una querella por la ejecución de su esposo Faruc Aguad. Sobre la base de este documento realicé el mencionado reportaje", añadió la periodista de ANALISIS.

"He cumplido con mi deber periodístico de informar sobre sucesos acerca de los cuales la justicia no ha encontrado aclaración y por ende no ha podido haber castigo para los culpables".

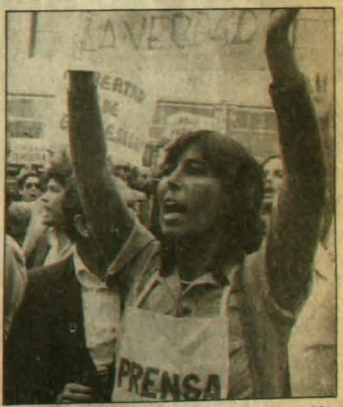

Patricia Collyer solidariza con sus colegas presos. Hoy ella es víctima de una acusación.

Patricia Collyer está citada a declarar en el caso y según el tenor de la querella —injurias al Ejército— arriesga una condena que va de tres años un día a diez años de prisión.

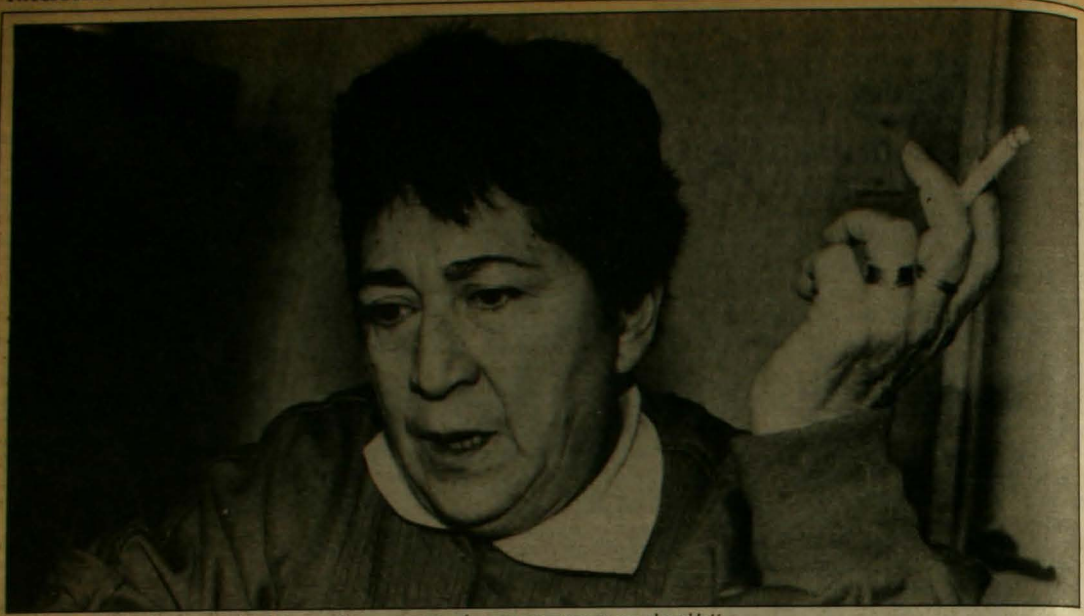

"Hay que cambiar los viejos estilos de hacer política y mantener el contacto permanente con el pueblo".

MIREYA BALTRA:

"La vía parlamentaria quedó atrás"

- ***Ex ministro del Trabajo estima que es crucial resolver la discusión y cambiar los estilos y formas de hacer política.***

No se ha dado respiro desde que volvió a su casa en Santiago, la misma que tuvo que abandonar el 11 de septiembre de 1973 y que para ella guarda recuerdos tan importantes como el almuerzo que le hizo allí, en el patio, a Salvador Allende y a Fidel Castro, cuando este último visitó Chile en 1971. "Puchas que se enojaron los momios del barrio. Tenía siempre 'convidados de piedra' en la entrada. El comando 'Rolando Matus' me quebraba los vidrios o me amenazaba cuando me veía" recuerda la ex parlamentaria y ex Ministro del Trabajo y miembro del Comité Central del Partido Comunista, Mireya Baltra.

En su relegación en Aysén —después de la entrada a Chile junto a Julieta Campusano— estuvo bastante enferma de bronquitis, lo que no impidió que en menos de una semana se hiciera amiga de casi todo el mundo y "metiera mi nariz en los problemas que hay en esa zona y que son numerosos", dice. En menos de dos meses, se reunió con profesionales y obreros —a los que ayudó a formar un sindicato de su empresa, "Frío Sur", con 950 afiliados— realizó un programa de radio para el natalicio de Pablo Neruda en la única emisora, que a la semana siguiente tuvo que repetir la emisión, y conversó con dirigentes sociales y políticos de la zona respecto a los problemas que hoy le preocupan y que analiza una y otra vez: la unidad de la oposición y la movilización "para terminar con esta pesadilla".

—Por lo que cuenta, Aysén se reencontró con la diputado y con la Ministro del Trabajo...

—Soy un poco reticente a pensar en estos cargos, que en otra época fueron diferentes. Pienso que mi responsabilidad hoy —y me parece que debe ser la de todo dirigente— es conocer a cabalidad los problemas y sufrimientos del pueblo. Por eso se me aprieta el corazón cuando veo las páginas sociales de "El Mercurio", donde muchas veces aparecen dirigentes políticos opositores con personeros de este régimen que tanto dolor causa. La consecuencia de lo que uno dice con lo que hace es necesaria. Es condición sine que non para que a uno le crean. Y mi responsabilidad en Aysén era conocer a ese pueblo que me rodeaba y que me acogió tan solidariamente. Era, por lo demás, mi primer contacto con el Chile real después de casi catorce años de exilio forzado.

—¿Cuándo se inició en estas lides?

—Yo tenía un kiosco de diarios en Matías Cousiño con Moneda, justo afuera de la Corfo, y me incorporé al sindicato de suplementeros. Fui parte activa del comando de huelga contra "El Mercurio" por allí por los años 50. El movimiento duró 54 días. El diario nos acusaba de que éramos monopolistas y nosotros exigíamos que nos pagara un porcentaje, al igual que las otras empresas. Finalmente ganamos. Después fui miembro de la Federación Nacional de Suplementeros y como tal participé en el Tercer Congreso de la CUT, donde fui

elegida encargada de organización.

—¿Y además era comunista?

—Entré al PC en el año 58, después de la derrota de Allende. Con mi marido estábamos muy tristes con esto y no éramos militantes. Decidimos hacer algo y nos incorporamos primero al Partido Socialista. Pero había problemas internos. Yo conocía a muchos economistas comunistas. Trabajaban en la Corfo y me compraban el diario y conversaban conmigo. Me acuerdo de David Bayteiman, de José Cademártori. Discutíamos. Un día me propusieron que escribiera lo que yo planteaba como dirigente sindical en "El Siglo". Yo todavía no militaba, pero empecé a escribir sobre distintos problemas que vivíamos. Me acuerdo que ya entonces nos enfrentábamos con los carabineros, por nuestros problemas y también para defender a los ambulantes, los lustrabotas. Siempre había mocha alrededor del kiosco y alguna lección que sacar. Entonces titulé la columna que escribía "Desde mi kiosco". El carnet del partido me lo entregó Lafertte en 1959. Después fui elegida regidora por Santiago, después diputada y, en el gobierno de Salvador Allende, el Partido me propuso para el cargo de Ministro del Trabajo.

—¿Y no fue difícil para la ex dirigente sindical transformarse en Ministro?

—Me tocó vivir un momento muy rico. Había que hacer conciencia en los trabajadores de que la relación trabajo-salario-producción había cambiado. De oposición pasábamos a ser conductores. Había que despojarse del economicismo y asumir que la reivindicación principal era proteger al gobierno que nos aseguraba un cambio de estructuras económicas y una vía independiente de desarrollo. Pero en algunos sectores de trabajadores no hubo buena comprensión de ello. Pensaban que tener el gobierno era llegar tarde, trabajar menos. Y se discutió mucho el problema de la disciplina. Hubo experiencias ricas, donde se logró que se produjera mucho más que cuando las empresas estaban en manos privadas. Pero también hubo casos —donde la influencia de la alta burguesía era grande— donde ésta no se entendió y se sumaron al boicot patronal.

—¿Por qué dejó el Ministerio?

—Porque en ese momento (octubre de 1972) se tomó una decisión trascendental e histórica. Estábamos en pleno paro patronal y el Gobierno decidió enfrentarlo con un gabinete que juntaba a las Fuerzas Armadas con la clase obrera. El ministro del Interior fue el General Carlos Prats y el Ministro del Trabajo, Luis Figueroa, que era a su vez presidente de la CUT.

—Pero eso también significaba que el máximo dirigente sindical se subordinaba a determinada posición ideológica y no representaba al conjunto de la base sindical...

—Era un momento concreto. En que nos jugábamos la democracia. Y hay momentos en la historia de un país en que ese tipo de discusión es secundaria. Lo prioritario era defender un proceso que significaba tanto para los trabajadores y el pueblo. Esto tiene vigencia hoy, en el presente, cuando uno ve que la discusión prioritaria, que es cómo terminar con la dictadura, es superpuesta por otra, la de las formas, la de las salidas. En fin, toda esta discusión en que se encuentra sumida la oposición.

—¿Piensa que es un problema que se profundiza?

—Creo que el 2 y 3 de julio de 1986 se agudizó la dispersión opositora. En ese paro se mostró un pueblo pujante, lo que llevó a que se pusieran en marcha los planes propios de USA en relación a Chile, porque dio temor que el pueblo fuera una vez más protagonista. Y se desarrolló una intervención "disuasiva" —consejos, orientaciones, presiones— hacia el gobierno y hacia la oposición de centroderecha, que también sintió temor de que se desarrollara una alternativa popular, amplia, unitaria. Evidentemente, los esfuerzos de la Dictadura también se encaminaron a solidificar esta desunión. El Régimen tomó la iniciativa y lanzó las leyes políticas y se produjo algo lamentable. La movilización social se cambió por la discusión de las leyes políticas, el problema de la inscripción, las elecciones libres. Las fuerzas de centroderecha se dejaron un tiempo de espera, sin entender que éste fue aprovechado por la Dictadura, que sí tiene clara su estrategia. Que haya o no 89 depende, pues, de la oposición y no de la Dictadura. Si es real, como se sabe, que constituimos todos juntos un 70 y hasta un 80 por ciento opositor, hay que demostrarlo. No basta decir que somos mayoría. Y esto es tarea central hoy, no mañana.

—Pero su análisis no toma en cuenta la posición tomada por su partido, criticada por un sector de la oposición ya que insisten en una línea clasificada como "violenta" y contraria a salidas políticas...

—Todos los análisis deben partir de la Dictadura. El enemigo de la democracia es la Dictadura. Pienso que quienes plantean poner en el centro de la discusión la política del PC y no este problema que se llama dictadura, están equivocados. El PC ha planteado (me remito al documento de febrero) discutir, ponerse de acuerdo en fórmulas y medios. Y ha habido oídos sordos. Y se ha aislado y excluido a un sector que es parte de este pueblo. Y hoy se lleva la discusión al problema de la violencia. Y olvidan que quien impuso la violencia en este país, quien la aplica en forma sistemática es la Dictadura.

—¿No se siente desilusionada de llegar en un momento en que existe este tipo de discusión? Hay quienes plantean que estamos viviendo tiempos de desesperanza...



"Me tocó asistir a un momento histórico, la creación de la Izquierda Unida".

—No. Me siento con mucha fuerza. Los 'viejos' políticos tenemos la obligación de entender estos procesos. Creo, además, que tuvimos la suerte a nuestra llegada de asistir a un momento histórico la conformación de la Izquierda Unida. Los allendistas de ayer están reunidos en esta instancia. Y eso promueve esperanza. Muestra que la Izquierda no fue derrotada. Está ahí. Y pienso que es un desafío y una posibilidad para mí el participar de estos procesos, con nuevos métodos y estilos. Como ex diputada estoy consciente de que la vía parlamentaria de hacer política quedó atrás. De la oficina y de la reunión hay que tomar contacto directo con nuestro cordón umbilical, el pueblo.

MARIA EUGENIA CAMUS

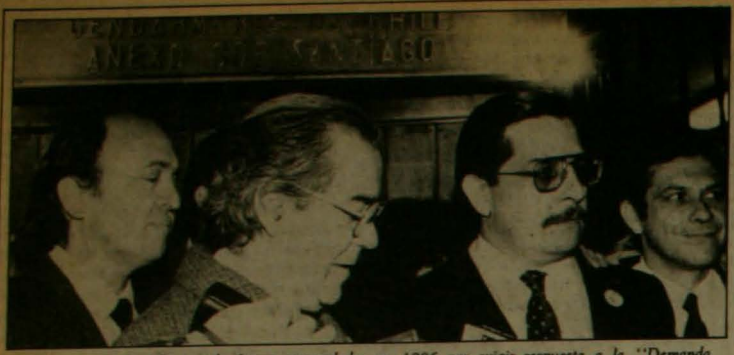

Dirigentes de la AC: cuando fueron encarcelados en 1986 por exigir respuesta a la "Demanda de Chile".

ASAMBLEA DE LA CIVILIDAD:

Rotundo "No" al plebiscito

- *Conglomerado de organizaciones sociales reapareció en la escena con anuncio de movilización nacional pacífica por Elecciones Libres "y democráticas".*
- *Emplazó a entidades involucradas en la Campaña a clarificar posiciones.*

Las posiciones son variadas. Desde que la Campaña por Elecciones Libres tiene como única alternativa final la de votar NO al plebiscito, hasta las que señalan que "habrá que tomar una decisión en su momento". O, categóricamente, que ellas no son posibles en Dictadura. Distintos comités y comandos para una misma demanda. Y, así, pasan los días para la oposición. Mientras, el Régimen, a través de su nuevo Jefe de Gabinete —Sergio Fernández— ya dio su última palabra: no a las modificaciones. Habrá plebiscito, tal y como lo establece la Constitución de Pinochet.

En este marco, hizo su reaparición la Asamblea de la Civilidad. En una concurrida conferencia de prensa ofrecida la semana pasada por integrantes de su Consejo Nacional —que preside el doctor Juan Luis González—, el máximo conglomerado de organizaciones sociales del país entregó un pronunciamiento acerca de lo que a juicio de sus dirigentes deben ser las reglas del juego en el camino hacia las Elecciones Libres.

La AC anunció su decisión de impulsar "a través de los mecanismos pacíficos que le son propios", una movilización nacional en demanda de elecciones no sólo libres sino también democráticas, donde la ciudadanía pueda, realmente, optar entre distintas alternativas. Por ello, el primer condicionamiento es: "Reforma de la Constitución para permitir una elección plural y directa del Presidente de la República". Y, para exigir desde ya que esto se cumpla, el organismo convoca al pueblo a inscribirse en los Registros Electorales, "que es una responsabilidad personal de cada ciudadano pero, al mismo tiempo, un primer mecanismo de expresión de la voluntad mayoritaria por recuperar la plena soberanía", explicó el dirigente Ignacio Balbontín.

La Asamblea fue categórica en su rechazo "de un modo definitivo, a la validez del plebiscito como mecanismo para resolver los problemas del país y, particularmente, aquellos planteados en la Demanda de Chile" y, por lo tanto, "a toda posibilidad de convertir la Campaña por Elecciones Libres en una simple fase previa a él". En esta perspectiva, los dirigentes de la AC instaron "a todas aquellas entidades políticas y sociales que participen en el movimiento por elecciones libres, a hacer plena claridad sobre este particular".

Sobre este último punto, el doctor Juan Luis González indicó a ANALISIS que para ellos era necesario decirlo en este momento, "cuando se advierte que el tema no se ha explicitado con absoluta claridad, como el pueblo lo quiere". Explicó que no se trata, en modo alguno, de que las organizaciones sociales quieran tener el monopolio de las elecciones libres, sino de que ellas dejen de ser un puro "slogan".

El dirigente Patricio Basso señaló que el rotundo rechazo de la AC al plebiscito está basado en la convicción de que "más allá de un posible triunfo de la alternativa del NO en el plebiscito, en lo esencial éste significa la mantención del Régimen y, por lo tanto, la mantención de las políticas que han perjudicado a los sectores que representamos".

Agregó que de esta constatación surge la intranquilidad del mundo social frente a ciertas ambivalencias y ambigüedades que se advierten en los planteamientos de los distintos referentes políticos o grupos de personalidades insertos en el movimiento por elecciones libres. A juicio de Patricio Basso, la gran pregunta que hay que hacerse en este momento es: "Quiénes, efectivamente, están por luchar hasta el final por las Elecciones Libres y quiénes van a transar a mitad de camino para transformar esto en una adhesión al NO en el plebiscito, lo cual sería rendirse, reconocer la legitimidad del Régimen y su Constitución. Significaría aceptar las reglas del juego impuestas por Pinochet".

Consultado por ANALISIS sobre el significado de la iniciativa emprendida por el Consejo Nacional de la AC, el doctor Francisco Rivas —miembro del Ejecutivo de la Asamblea— destacó que al fijar su posición frente a un tema de tanta trascendencia, la entidad "va a retomar su rol conductor de las organizaciones sociales en lo que se refiere a la movilización social y, al mismo tiempo, un papel protagónico en la concertación con los partidos políticos que realmente estén por enfrentar al Régimen mediante la vía pacífica para impedirle perpetuarse a través de un plebiscito".

A diferencia de las ambigüedades que exhiben algunos sectores políticos, la Asamblea de la Civilidad es bastante categórica para definir el camino que se debe seguir. En su declaración pública puntualiza: "Si el gobierno, desoyendo el clamor mayoritario de la ciudadanía, insiste en convocar al Plebiscito, entonces consideramos que será moralmente lícita la desobediencia civil pacífica del pueblo frente a una medida que se le pretenda imponer por la fuerza".

ALICIA OLIVA

IGLESIA:

Los cambios que vienen

- *La creación de la diócesis de San Bernardo resultó una sorpresa para la mayoría, incluso entre aquellos allegados a la Iglesia Católica.*
- *Con tres diócesis vacantes en ciudades del sur de Chile, la mayoría baraja nombres para llenarlas. Podría cambiar el perfil de la Conferencia Episcopal.*

Un nuevo espíritu entre los chilenos. Aires de democracia. La fórmula mágica para lograr la tan mencionada reconciliación. Cambios de orientación al interior de la Iglesia chilena. Arremetida del sector más conservador de la Conferencia Episcopal. Nuevos nombres en la jerarquía eclesiástica. Las apuestas en uno u otro sentido abundaron después de la visita efectuada por el Papa Juan Pablo II a nuestro país a principios del mes de abril. Cuatro meses después de ese acontecimiento, por desgracia la mayoría de los buenos augurios no han tenido una concreción efectiva y si bien en los últimos días han existido algunos cambios dentro de la Arquidiócesis de Santiago, es difícil saber cuáles serán los efectos.

Curiosamente, después de la visita papal la acción conjunta de la Iglesia, como un solo cuerpo, ha sido más débil y de menor influencia que en las etapas anteriores a la presencia de Juan Pablo II en nuestro país. Las razones, según algunos allegados, estarían precisamente en el hecho de que los últimos nombramientos de obispos habrían llevado un nuevo criterio para enfrentar la coyuntura nacional al interior de la Conferencia Episcopal. Los posibles nuevos nombramientos obispales definirían pronto la situación, en uno u otro sentido, o bien podrían significar mantener esta suerte de inmovilidad en que se observa a la Iglesia Católica en la actualidad.

La primera sorpresa surgió hace algunas semanas cuando se anunció la creación de la nueva Diócesis de San Bernardo. El 16 de julio, el "Osservatore Romano" publicó también el nombre del obispo encargado: monseñor Orozimbo Fuenzalida. El prelado era hasta ese momento obispo en la ciudad de Los Angeles, y tanto su nombramiento como la creación de esta diócesis, cercenada a la Arquidiócesis de Santiago, resultaron un golpe noticioso. Si en realidad la posibilidad de que se crearan nuevas diócesis reduciendo un poco la inmensa jurisdicción de la Arquidiócesis santiaguina era un asunto que estaba contemplado desde antes de la venida del Papa, todos pensaban que sería la Zona Rural-Costa la que se separaría, más aún si su actual Vicario es de hecho un obispo: monseñor Patricio Infante.

La nueva diócesis de San Bernardo cuenta con 470 mil fieles y un personal apostólico de 27 sacerdotes, 16 religiosos, 6 diáconos y 46 religiosas. La actual parroquia de San Bernardo será la catedral y lo más probable es que el obispo Fuenzalida asuma su nuevo cargo dentro de este mes. La labor en su nueva y flamante diócesis deberá compatibilizarla, por ahora, con el cargo de Administrador Apostólico de Los Angeles, hasta que no se nombre al obispo residencial para esa ciudad.

Y aquí es donde empiezan a barajarse nombres. Porque Los Angeles no es la única diócesis que queda vacante. Rancagua está a cargo de monseñor Jorge Medina en calidad de Administrador Apostólico y en Puerto Montt está renunciado por razones de edad monseñor Eladio Vicuña, lo que implica que dentro de los próximos meses se podrían perfectamente producir nuevos nombramientos de obispos. Posible, pero no indispensable.

Efectivamente, es conocido que existe una especie de listado con probables candidatos a obispos, y de entre ellos podrían salir los titulares de las diócesis vacantes. Personas cercanas a la Iglesia mencionan al actual Vicario General de Pastoral de Santiago, Cristián Precht, al Vicario de la Zona Oeste, Mario Garfias, y al presbítero José Miguel Ibáñez. Por otra parte, existe la posibilidad de que se traslade a los obispos actuales a otras diócesis o se nombre obispos residenciales a aquellos que no tienen una diócesis, como son los casos de Jorge Medina, Antonio Moreno, Patricio Infante o Jorge Hourton, actualmente con permiso sabático por algunos meses. Además, está el obispo Coadjutor de La Serena, monseñor Francisco José Cox. En su caso, es el único que posee la calidad de Coadjutor, o sea, tiene derecho a sucesión en caso de producirse la vacante en su diócesis.

Es difícil saber cuáles serán las decisiones de la Santa Sede en los próximos meses, pero indudablemente es importante no sólo para los católicos. De más está decir que los cambios podrían influir en lo que serán las elecciones de la Conferencia Episcopal en la reunión del mes de noviembre. En esa oportunidad se renovarán los cargos de presidente y secretario general de la Conferencia, o sea, la cara de la Iglesia Católica chilena para años decisivos.

J.R



Monseñor Orozimbo Fuenzalida, obispo de la nueva diócesis de San Bernardo.



El nombre del vicario Cristián Precht es uno de los que "suena" para futuro obispo.

Denuncian inseguridad en pirquines

La Comisión de Derechos Humanos de Concepción denunció ante la opinión pública la falta de seguridad que reina en los trabajos de minas de pirquineros en la zona del carbón. La Comisión señala que "el Gobierno parece ignorar que es de su exclusiva responsabilidad velar por la vida de todos los gobernados y en forma especialísima por la seguridad en las condiciones laborales de los trabajadores".

La agrupación penquista señala su solidaridad con los familiares de los pirquineros muertos en las últimas semanas y declara que los mineros trabajan en condiciones que sólo se pueden calificar como "salario del miedo" ya que arriesgan sus vidas por ganar sueldos miserables.

Abogados exigen Ministro en Visita

El Colegio de Abogados envió una petición de designación de un Ministro en Visita para que investigue la "matanza de Corpus Christi", en la que perdieron la vida doce chilenos en forma casi simultánea los días 15 y 16 del mes pasado.

El Colegio reitera su preocupación por la falta de una investigación exhaustiva y señala que la Corte Suprema tiene la "superintendencia directiva, correccional y económica de todos los tribunales del la nación, potestad que alcanza a los Tribunales Militares en tiempo de paz". Estas facultades incluso están definidas en la Constitución del Régimen dictada en 1980.

El directorio del Colegio señala que la investigación cae dentro de las facultades de la Corte, ya que hay un sumario en el Vigésimo Primer Juzgado del Crimen que investiga los homicidios de Esther Angélica Cabrera Hinojosa y otras seis personas más. Estos hechos no han sido conocidos por un juez ordinario, señala la misiva dirigida a la Corte. Los abogados ya habían solicitado una decisión de la Corte en este sentido.

Concurso de autobiografías

Un "Concurso Nacional de Autobiografías de Trabajadores de la Ciudad" está organizando el Centro de Estudios del Trabajo que dirige Michel Bourguignat. Para estos efectos han designado un Comité de Honor que apoyará y convocará al concurso. El concurso comenzará en septiembre y finalizará en enero.



Comienzan las actividades de la Bienal

"Chile, espacio y futuro" se llama la publicación de la editorial Aconcagua cuyo lanzamiento dio inicio, el viernes pasado, a las actividades de preparación de la VI Bienal de Arquitectura, que preside Fernando Castillo Velasco.

El tema de esta nueva versión de la Bienal es el mismo tema del libro: una indagación del futuro que permita construir el presente. Precisamente, don Fernando Castillo se refirió en la ocasión a la importancia de una publicación que abriera el debate acerca de una construcción del futuro reflexiva y participativa. Señaló: "Este no es un libro para especialistas sino para los chilenos porque está fundado en la reflexión de personas que, desde su punto de vista, entregan una alternativa de espacio común: Chile". Destacó además la importancia de estar conscientes de que las condiciones de vida en el próximo siglo dependen de un equilibrio entre el hombre y su medio.

"Chile, espacio y futuro" es un esfuerzo de arquitectos, economistas, planificadores y urbanistas para construir un vínculo entre los diferentes escenarios posibles, de acuerdo a los ideales sociales de cada uno de ellos. Como señaló don Fernando Castillo, Premio Nacional de Arquitectura 1983: "Este es un documento que ha de servir a todos los chilenos, especialmente a los más jóvenes, para mejorar sus reflexiones y pensar un mundo desde nuestras propias raíces".

Responsabilizan a autoridades por naufragio

Una denuncia por la falta de medidas de seguridad en los puertos entregó a la opinión pública la Confederación Nacional de Gente de Mar y Portuarios y Pesqueros de Chile, "Congemar". La Confederación responsabiliza al Gobierno por no adoptar las medidas necesarias para impedir tragedias como las ocurridas en la semana pasada, en la que un barco pesquero salió a la mar a pesar de que había una tormenta, con el resultado de que la embarcación se hundió causando un número no determinado de desaparecidos en el océano.

La Confederación solidariza con los tripulantes y manifiesta que debería ser tarea de las autoridades impedir que buques se hagan a la mar en condiciones climáticas peligrosas. El barco fue autorizado a zarpar a pesar de que el tiempo no ofrecía garantía alguna de seguridad.

Ola de despidos en Radio Portales

El pasado miércoles 29 el sindicato de trabajadores de Radio Portales organizó una comida con un motivo especial: entregar su reconocimiento a casi 50 ex compañeros de trabajo despedidos en los últimos años desde que la UDI adquirió la emisora. La mayoría de ellos —se dijo durante la comida— fueron echados por no compartir la línea política de los nuevos dueños, aunque la explicación oficial ha sido la de "motivos económicos".

La inquietud laboral en la radio no ha cesado. En el último mes fueron despedidas otras seis personas y la Gerencia General anunció que los despidos continuarían en la misma proporción mes a mes hasta "sanear la economía de la empresa".

Los creadores del Plan Laboral, comentaron los trabajadores, lo están aplicando al pie de la letra, pero en todo lo que nos perjudica como trabajadores y en nada en que nos beneficie.

Pero no sólo en lo laboral el manejo de la UDI en la Portales ha sido lamentable. Los nuevos dueños consiguieron algo increíble: perder la primera sintonía de la radio que por 20 años fue "la primera de Chile".

POR NEGLIGENCIA AL INVESTIGAR MUERTE DE ACRIBILLADO:

Juez Soto otra vez en entredicho

- *Madre de Ignacio Valenzuela, baleado el 15 de junio pasado, interpuso queja disciplinaria contra titular del Duodécimo Juzgado del Crimen por "actuación abusiva" en investigación de muerte de su hijo.*

Bien dice el refrán que "cuando el río suena..."

Otra vez el Juez Fernando Soto Arenas —quien llevaba el "Caso Meyer"y fue relevado por supuesta extorsión a la familia del reo Mario Santander— ha sido cuestionado por "actuación abusiva" en un nuevo caso que llegó a sus manos.

Se trata de la querella por homicidio calificado interpuesto por la abogado Adriana Pohorecky Fischer, madre del ingeniero Ignacio Valenzuela, muerto en supuesto "enfrentamiento" con la CNI el 15 de junio pasado. Como el magistrado Soto sigue en funciones mientras no se prueben los cargos en su contra, le tocó conocer el caso porque correspondía a su jurisdicción territorial. Sin embargo, para la familia Valenzuela no fue lo más afortunado.

Según denunciaron a ANALISIS la madre de Valenzuela y su abogado querellante Sergio Hevia, la conducta del juez ha dejado mucho que desear. Tanto que el miércoles pasado debieron presentar contra Soto una queja disciplinaria ante el Presidente de la Corte de Apelaciones, Osvaldo Faúndez. Previamente, el abogado Hevia había enviado una carta denunciando los hechos al Colegio de Abogados, el cual envió copia de ésta a la Corte Suprema. Asimismo, se le presentó queja verbal al ministro Carlos Cerda, quien está actuando como Visitador del Duodécimo Juzgado y lleva el "Caso Meyer" en calidad de subrogante. Las razones de la queja disciplinaria las explicaron a ANALISIS.

"Diría que esto se sintetiza en un claro ánimo de dilatar la investigación por parte del juez Soto", señaló Hevia. Explicó la insólita secuencia de hechos: "Presenté la querella por homicidio calificado el primero de julio pasado y pedí audiencia para coordinar con el juez asuntos urgentes, como el tomar declaraciones inmediatas a testigos ocu-



Adriana Pohorecky.

lares que tienen miedo porque están siendo amenazados. Recién el 3 de julio logré que el magistrado me diera 'audiencia' en los pasillos del Juzgado. Me dijo sólo que quería hablar con mi cliente. La citó para el día 4 pero la dejó esperando. Lo mismo hizo en otras dos ocasiones. Me volvió a citar para pedirme que compareciera mi cliente para el 6 de julio. Hasta esa fecha aún no acogía a tramitación la querella,a pesar de que el Código de Procedimiento Penal expresa que ello debe ocurrir apenas se presenta el libelo".

Hevia añadió más datos: "Por tratarse la muerte del ingeniero de un delito de acción pública, el juez debió haber investigado por propia iniciativa. También debió levantar el cadáver. Esto, sin embargo, fue hecho por orden del Titular de la Tercera Fiscalía Militar luego de varias horas. Según denuncia de mi cliente, el cuerpo fue desnudado y brutalmente manipulado en la vía pública". Hevia indica que el juez Soto tampoco llegó a proveer la querella. "Cuando le pedí que lo hiciera a la brevedad, me dijo que de allí en adelante tratara sólo con su actuario. Finalmente, el 9 de julio —cuando tomó licencia y fue subrogado— otro ministro proveyó la querella y sólo entonces se pudo instruir sumario".

El profesional indica que una de las diligencias principales era la inspección del lugar donde ocurrieron los hechos. "El juez la ordenó y fijó fecha para el 14 de julio, pero cuando llegamos ese día al Tribunal se nos comunicó que la había dejado sin efecto. No se dio motivo del cambio, a pesar de pedirlo". Relata que las irregularidades siguieron el 20 de julio "cuando se nos dijo que otras diligencias pedidas tampoco se habían efectuado. El 23 pedimos a la Secretaria del Juzgado certificar esta situación, pero al intentar retirar ese escrito el día 24 se nos señaló que las diligencias ¡habían sido resueltas el día anterior! Como una de las acciones pedidas era la declaración de los testigos, ofrecimos llevarlos al Tribunal lo antes posible. El actuario, señor Kendall, nos dijo textualmente que estos podrían declarar 'cuando les llegue la citación' ".

En la queja, Adriana Pohorecky indicó que, debido a que esos testigos tienen miedo, "la actitud abusiva del juez no hace más que entorpecer la investigación". Añadió que a casi un mes de presentada la querella "se están presentando tales irregularidades y negligencias que me hacen temer que ni los hechos sustanciales queden meridianamente establecidos". Expresó que nunca en su vida profesional se había topado con una situación así y que por ello era de extrema gravedad que la Corte Suprema se hubiera negado a designar un Ministro en Visita para investigar las doce muertes ocurridas entre el 15 y 16 de junio. "Creo que debe corregir ese error en forma urgente", indicó. También denunció que ha sido objeto —y aún lo es— de hostigamientos, amenazas y seguimiento ostentosos. "Entre otras cosas, me iluminan la casa con focos de auto y, según determinó el OS-7, mi teléfono está intervenido", denunció.

El recurso de queja pide que se tomen medidas para que el juez Soto tramite en forma expedita la querella. También indica que se apliquen las sanciones que correspondan. El magistrado tiene como plazo límite el 3 de agosto para responder las imputaciones. Si la queja se acoge, el juez puede recibir desde una amonestación verbal o escrita hasta la suspensión del cargo.

PCC

REBAJAS DE CONDENAS:

El indulto del General no es general...

- *Una vez más la franquicia anunciada por el general Pinochet —que esta semana debía aprobar la Junta de Gobierno— excluye a los presos políticos.*
- *La medida deja en la misma categoría penal a un violador y a un narcotraficante que a un preso por motivos políticos.*

Curiosas coincidencias han tenido los "indultos generales" que cada cierto tiempo otorga el Régimen a presos que cumplen condenas en los distintos penales del país. Una han sido las fechas. Los dos últimos indultos —sin contar el que anunció el general Pinochet el 20 de julio pasado— se dieron en octubre de 1983 y en enero de 1986. "No fueron fechas casuales", como se indicó a ANALISIS. "En 1983 había que bajar la presión de la caldera social generada a partir de las protestas. En 1986, el indulto coincidió con el inicio del año que la oposición calificó como 'decisivo' para llegar a la democracia a través de nuevas movilizaciones".

Se estima que esta vez la medida respondería a un nuevo gesto del "candidato en campaña". El general lo anunció y de inmediato mandó el proyecto a la Junta de Gobierno, para que se tramitara con carácter de "extrema urgencia". De modo que esta semana debía estar promulgada esta nueva Ley de Indulto a presos condenados.

Otra coincidencia se relaciona justamente con el contenido del texto que debe aprobarse. Una vez más, se excluye del beneficio a los presos políticos. Como el Gobierno no reconoce la existencia de estos últimos, la fórmula que se emplea para expresar esta marginación es oblicua: "Se excluye a quienes hayan tenido participación en delitos especialmente graves, atentatorios a determinados valores fundamentales del cuerpo social".

El texto exacto que saldrá convertido en ley es secreto aún, pero se puede suponer que la frase anterior se traducirá en dejar excluidos a dos grupos de presos que para el Régimen son equivalentes en "peligrosidad". El indulto de 1983 los definió como "quienes cumplen penas por homicidio calificado, sustracción y corrupción de menores, secuestro, robo con violencia, intimidación en las personas, violación, elaboración y tráfico de estupefacientes", entre otros tipos de delitos comunes. Los segundos son aquellos "condenados por Ley de Seguridad del Estado, Ley de Control de Armas y Asociación Ilícita". Es decir, los presos políticos (entonces no se dictaba aún la Ley Antiterrorista).

Ese "indulto general" de 1983 no fue —como ninguno lo ha sido— general. Se limitó a rebajar las penas en un año a "todos quienes no tienen calidad de reincidentes" y que no formaban parte de los excluidos. El actual indulto del General —que se enunció enmarcado en el "deseo del Primer Mandatario de contribuir a la rehabilitación de las personas que han delinquido"— otorga 18 meses de rebaja de la condena a presos comunes no condenados por los delitos citados. Además, a las madres con hijos menos de 18 años les rebaja dos meses por cada hijo; también disminuye en tres meses las condenas a los mayores de 65 años.

"VENGANZA POLITICA"

Según el abogado José Galiano, presidente de la Agrupación de Abogados de Presos Políticos, estos indultos presidenciales han conllevado en estos catorce años una discriminación abierta a los presos políticos. "Y además —indica— reafirman el hecho de que el Gobierno —aunque lo niegue en el discurso— hace distingos y en la práctica los reconoce. Además, al conceder indulto a presos comunes y negarlo a presos políticos que cumplen los requisitos para obtenerlo, está asumiendo una actitud de represalia, de venganza política".

El profesional explicó a ANALISIS que el indulto se otorga por medio de un decreto supremo vigente desde enero de 1982. Este procede para los reos rematados que no sean delincuentes habituales, que tengan la mitad de la condena cumplida y que al haber sido beneficiados con la libertad provisional, no hayan vuelto a delinquir. Indica Galiano que los beneficios carcelarios que otorga el indulto lo norma la ley 18.216 y se traducen en remisión de la pena (firmar en el Patronato de Reos), libertad vigilada, reclusión nocturna, y salidas dominicales. Respecto de la discriminación política que ha aplicado el actual Régimen, dice que es inédita.

"Nunca en nuestro país estos beneficios se otorgaron en forma discriminativa y esto tenía razones de orden jurídico y social. Es decir, lo que importaba para el indulto era el pronóstico de rehabilitación, de reeducación del reo y este se determina a través de su conducta postdelito". "De modo que —añade— resulta aberrante que un reo que tiene un pronóstico positivo de rehabilitación no reciba el beneficio carcelario porque el delito por el cual se le condenó determinó su exclusión de la franquicia. Y que, en cambio, otro individuo que no ofrece buen pronóstico de reinserción en la sociedad sea indultado porque el delito que originó su conducta está contemplado en el beneficio". Por ello, señala Galiano, "estos llamados 'indultos generales' son más bien medidas propagandísticas y esto es grave: porque el indulto es ni más ni menos que ofrecer la posibilidad de hacer nuevamente justicia a un condenado. Y con este tipo de 'indultos generales' se atropella la esencia del beneficio".

CUIDANDO LA "PEGA"

José Galiano también denuncia que el Gobierno parece confundir lo que es indulto y lo que es amnistía. "El indulto se aplica en forma individual en función del comportamiento del condenado durante su reclusión, en tanto que las amnistías son generales. Pero este Régimen maneja los primeros como si fueran amnistías, dándoles el nombre de 'indultos generales'".

Respecto de la discriminación hacia los presos políticos, el abogado Carlos Margotta —querellante en el "Caso Arsenales"— señala que, en definitiva, todos los indultos dictados por el actual Régimen han dejado en la misma calidad a un prisionero por motivos políticos que a un violador de menores, o un

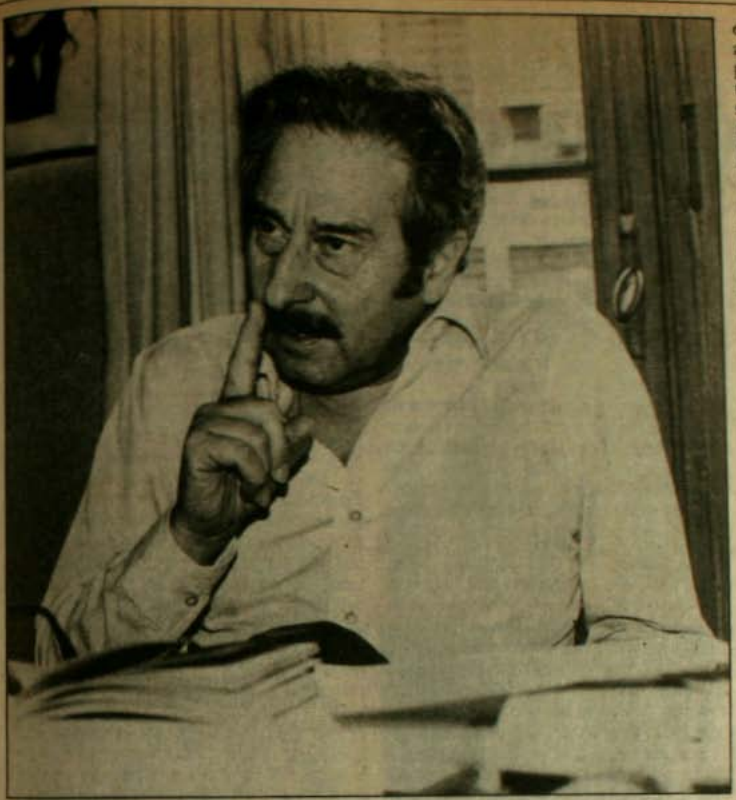

Abogado José Galiano: "Estos indultos son más medidas propagandísticas que rehabilitadoras"

narcotraficante. En ese caso está el Director de ANALISIS, Juan Pablo Cárdenas. "Esto demuestra la animosidad hacia los presos políticos: se los califica de igualmente 'peligrosos para la sociedad' que los autores de delitos tan graves como los nombrados". Hace referencia al caso de la presa política Rita Peña, recluida en el penal de San Miguel. "Ella tiene una condena de nueve años de presidio y cuatro de extrañamiento. A pesar de que ya lleva más de cinco años encarcelada —es decir más de la mitad de la condena que debe cumplir en prisión— no se le ha dado la libertad provisional".

Ella fue detenida estando embarazada de dos meses (igual se la torturó por 20 días en la CNI, según su testimonio) y luego tuvo su hijo en prisión. Ha pedido muchas veces la libertad provisional o al menos la salida dominical para estar con su hijo. Aún no se la dan. Y, paradojalmente, aunque el actual indulto en trámite contempla rebaja de penas para mujeres con niños menores de 18 años, se la excluyó del beneficio.

Sobre este caso el abogado Galiano sostiene: "Se la margina porque es presa política, a pesar de que jurídicamente reúne los requisitos para salir en libertad condicional. Esto es aberrante. Jamás en los gobiernos democráticos un presidente hizo uso político de su facultad de indultar a un preso como se hace hoy. Si la mitad de la condena estaba cumplida, se otorgaba la libertad provisional previos informes de Gendarmería que certificaran la buena conducta del preso. Esto de usar políticamente un beneficio de orden social es como pegarle en el suelo a alguien caído".

El ex preso político Daniel Montecinos corrobora lo anterior. Salió en libertad el 26 de julio pasado tras completar su condena de cinco años y un día. "A los 28 meses, es decir, al cumplir la mitad de la condena, empecé a pedir la salida dominical. Lo hacía todos los meses y se me negaba. Un día el Alcaide me dijo: 'Usted sabe bien que si lo dejo salir, me quedo sin pega. Recuerde que usted es un extremista' ". Pidió la franquicia durante un año y medio y nunca llegó el indulto. "Sólo después de la huelga de hambre de 1986 —en que se incluyó entre las reivindicaciones, tener derecho a estos beneficios— logramos que por primera vez siete presos políticos tuvieran salida dominical, la que luego se transformó en diaria, es decir, reclusión nocturna. Yo logré esta última en enero pasado". Señala que este logro será tal vez más difícil para las presas políticas, "porque no hay centros de reclusión nocturna para mujeres, de modo que tendrían que volver a dormir al mismo penal y, al parecer, Gendarmería considera que esto atenta contra la seguridad".

El abogado Galiano señala que no sólo los "indultos generales" han sido discriminatorios. Recuerda que también lo fue "y en forma burda" la Ley de Amnistía de 1978.

OPORTUNO SALVAVIDA

"Ese decreto ley concedió amnistía a todos los autores, cómplices o encubridores que —según señaló textualmente el documento— habían 'incurrido en hechos delictuosos' durante la vigencia del Estado de Sitio comprendido entre el 11 de septiembre de 1973 y el 10 de marzo de 1978. Y se agregó: 'Siempre que no estén sometidos a proceso o condenados' ". Y esto significó —añade Galiano— que la amnistía, que rige para condenados, benefició en forma abrumadoramente mayoritaria a gente sin proceso. ¿Y quiénes eran éstos? ¡Los partidarios del Gobierno, pues! Fueron muy pocos los presos políticos que se beneficiaron con esta amnistía. Todo fue una trampa porque si la amnistía borra el delito, se debería haber dejado ingresar a todos aquellos presos que habían salido por extrañamiento. ¡Pero ni siquiera cuando cumplieron esta pena se les permitió y todavía están exiliados!

Añade el abogado que otra prueba de la "trampita" fue el hecho de que el único delito que no se excluyó de la amnistía fue el homicidio. "Delitos menos graves quedaron marginados y éste no. De modo que esa amnistía tuvo más bien por objetivo tapar crímenes de gente partidaria del Gobierno que promover el 'apaciguamiento social', que es el sentido de la amnistía y que —por lo mismo— apunta a amnistiar a opositores y no a partidarios de un Régimen". Concluye el abogado: "Por último, otro de los objetivos centrales fue 'salvar' a los autores del atentado al General René Schneider —que fueron condenados después del 11 de septiembre del 73— y a gente de Derecha que había cometido delitos antes del Golpe y cuyas condenas en Tribunales Militares salieron también después del 11 de septiembre".

PATRICIA COLLYER

Reprimen manifestación de familiares de detenidos-desaparecidos

Un total de doce personas fueron detenidas por las fuerzas policiales durante la realización —el pasado jueves 30, en el paseo Ahumada— de una manifestación convocada por la Agrupación de Familiares de Detenidos Desaparecidos.

La movilización, que tenía por objeto recordar el caso de 119 personas desaparecidas en Chile, cuyas identidades fueron dadas a conocer por efímeras publicaciones de Argentina y Brasil, se inició a las 13.30 del día señalado. Entre los detenidos en la manifestación —además de los familiares de desaparecidos— se encontraba el reportero gráfico Alejandro Hoppe, quien recuperó su libertad una hora más tarde.

Asimismo fue detenido, junto a su madre, el niño de dos años de edad Claudio Merino, quien fue trasladado a la 34° Comisaría de Menores.

La totalidad de los detenidos recobraron su libertad a las 19.30 horas del mismo día.

Exigen libertad de maestra alemana

En la ciudad alemana de Hamburgo fue creado un Comité por la Libertad de Beatriz Brinkmann, el cual señaló, a través de sus dirigentes en conferencia de prensa, que "Beatriz está encarcelada por orden de un juez militar que no tiene autoridad moral para hacerlo ya que era el responsable exterior de la DINA cuando fueron asesinados, en Buenos Aires, el general Prats y su esposa".

Según el Comité por la libertad de la maestra alemana, quien se encuentra detenida desde septiembre del año pasado, el juez Raúl Iturrieta estaba en Buenos Aires "cuando se produjo el atentado terrorista que le costó la vida al ex Comandante en Jefe del Ejército y vicepresidente de la República".

Acto de homenaje por Mario Martínez

El próximo miércoles 5 de agosto a las 19.00 horas se realizará un acto recordatorio por Mario Martínez. El joven dirigente estudiantil democratacristiano fue encontrado muerto, en el litoral central, sin que aún se logren precisar las causas de su fallecimiento. El homenaje se llevará a cabo en calle San Nicolás 681, paradero 11 de Gran Avenida.

Dos personas fueron secuestradas

En una sala de la Corte de Apelaciones fue interpuesto un recurso de amparo en favor de los hermanos Luis Patricio y Lorena Torres Inostroza, quienes fueron secuestrados el 24 de julio en Quilicura.

Ambos hermanos fueron introducidos a un vehículo utilitario e interrogados sobre sus vínculos con una de las víctimas de la matanza de "Corpus Christi". Luego de recibir serias amenazas, ambos hermanos fueron abandonados en las inmediaciones del lugar.



Posible libertad de Paulina Richards

Al cierre de esta edición la Corte Marcial se encontraba revisando la libertad bajo fianza concedida a María Paulina Richards. La joven se encuentra procesada por la Primera Fiscalía Militar acusada de ser "ayudista" del FPMR.

La estudiante, de sólo 19 años, fue detenida junto a toda su familia en un allanamiento efectuado en su casa por agentes de la CNI el 4 de julio pasado. Sus padres fueron liberados por el fiscal Enrique Olivares luego de permanecer una semana en recintos de Investigaciones, y su hermana María Gabriela fue encargada reo por presuntas infracciones a la ley antiterrorista, al igual que su pololo Ricardo Campos, quien fue sometido, según diversas declaraciones, a múltiples torturas.

Nueva autopsia a acribillado

La exhumación del cuerpo de Ricardo Silva Rivera, asesinado junto a otras once personas el 15 de junio pasado, fue ordenada por la juez subrogante del 21° Juzgado del Crimen de Santiago, para que se le practique una nueva autopsia.

La juez Ximena Solís de Ovando envió el exhorto a raíz de la querella presentada por el padre del occiso, quien señala que el cuerpo presentaba marcas de un culatazo en la frente y que, revisando la ropa, puede asegurar que los balazos fueron hechos por la espalda.

El cuerpo del joven reposa en el cementerio de Lota, luego de encontrar la muerte en la casa de calle Pedro Donoso, de la comuna de Conchalí.

Reunión de exiliados en Europa

En la ciudad de Münster, República Federal de Alemania, se realizará en octubre próximo una Jornada Internacional por el Retorno. El evento, organizado por exiliados chilenos, cuenta con el patrocinio de varias organizaciones europeas que se preocupan de la defensa de los derechos humanos.

La reunión, según el temario que ha definido su comité organizador, realizará un balance de la situación del exilio, los logros del trabajo que realizan las agrupaciones por el retorno —tanto en Chile como en el exterior—, y también verá cómo resolver los múltiples problemas organizativos que se producen por la dispersión del exilio chileno en varios países.

BOSCO PARRA, EX DIPUTADO Y EX SECRETARIO GENERAL DE LA IZQUIERDA CRISTIANA

No hablemos más, ¡escuchemos!

Le puso punto seguido a su exilio de casi catorce años, iniciado en la embajada sueca cuando se asiló, llevando a cuestas su título de Secretario General de la Izquierda Cristiana. No puede ser el punto final, hasta que consiga en Chile "un trabajo que me permita asegurar el mínimo sustento familiar". Cuando bajó del avión, un sol luminoso y tibio le dio la bienvenida al ex diputado que —pese a su breve figura— roncó fuerte en la política chilena, liderando un ala izquierdista en la Democracia Cristiana, para luego encabezar el nuevo partido que se integró a la Unidad Popular.

Volverá a Upsala, la ciudad sueca que lo ha cobijado en su prestigiada universidad y donde forma parte del Akut, un grupo integrado por cientistas políticos dedicados al Tercer Mundo, específicamente al estudio "de la relación profunda entre movimientos obreros y democracia". Bosco Parra habla sueco —¡cuándo se lo iba a imaginar!— lo suficientemente bien como para dar clases a los universitarios. "Allá son muy estrictos. Los estudiantes califican a los profesores y me ha ido bien".

Upsala ha sido un hogar "grato" para él y su familia. "Los suecos se las han arreglado para no crear grandes concentraciones urbanas, que deshumanizan la convivencia. Las unidades productivas —los Brunk— se sitúan en el campo y así los trabajadores no pierden el carácter campesino".

—Como exiliado, ¿logró disfrutar de la no violencia de la sociedad sueca?

—¡Claro que sí! El horror sueco a la violencia es algo culturalmente muy profundo, casi biológico. Pero, a su vez, repetan la violencia necesaria en las regiones del mundo donde no se respetan los derechos que a ellos les parecen irrenunciables. No es un rechazo a la violencia per se, moralizante. Ellos están al servicio de cualquier posibilidad de descenso del nivel de violencia en el mundo.

—¿Apreció, por decirlo de alguna manera, la ausencia de la violencia cotidiana, de la violencia de los niños que tocan a la puerta pidiendo un poco de comida o una moneda?

—Sí, y se disfruta con un gran sentido de culpa y con ira finalmente. No se pueden imaginar siquiera la felicidad que se siente, por ejemplo, cuando hay una tremenda tempestad o uno de esos fríos trasminantes, y uno dice: estoy viviendo en un país donde nadie, ¡nadie!, está en este momento desprotegido frente a la naturaleza. Y uno se siente contento, al mismo tiempo que recuerda —con dolor y con ira— lo que ocurre en nuestros países...

—¿Tenía ese sentido de culpa?

—¡Ah, sí! Imposible desprenderse de él. Y me decía: yo he sido democratacristiano, después Izquierda Cristiana, me he pasado una vida preocupado de la gente de mi país, del cambio social en favor de los oprimidos. Y aun sabiendo que en esa lucha he cometido todo tipo de errores, me tengo confianza porque siempre he estado de un lado, muy claramente. Pero la desesperación, la ira, la incapacidad de entender este tipo de miseria que tenemos entre nosotros, no la logré desarrollar sino estando en Suecia. Porque, aunque no lo crea, se va acostumbrando. Uno puede tenerlo claro intelectualmente y la práctica política puede ser muy coherente, pero, viviendo todos los días al lado de la miseria, esa cotidianidad va suavizando el horror, va acostumbrándose a esa violencia inhumana...

—Y parece ya casi normal...

—Así es. Y al poquito tiempo de estar allá, parece una locura más que una injusticia. ¡Cómo, diablos, no va a poder resolverse! En eso uno se europeíza. Yo tengo, en este momento, la misma reacción que un europeo. ¡Cómo puede ser! ¡Cómo existe un país que no pueda asegurarle a sus niños comida, ropa, educación, salud! No se entiende...

—Ahí es donde algunos cuestionan que Chile haya sido una nación alguna vez. Porque "una" nación es, para simplificarlo, "un" hogar común para sus habitantes. Y en "una" familia, nadie permite que un hermano esté muriéndose de hambre...

—Con ese mismo argumento, uno de los políticos más interesantes de la Socialdemocracia sueca ganó —con el movimiento obrero— la hegemonía ideológica y transformó la sociedad sueca. Así lo dijo: tenemos que tener una nación y, en una nación, no pueden darse diferencias sociales que condenan a

→



- *"Con la Asamblea de la Civilidad los partidos cumplieron realmente con su misión de establecer consensos".*
- *Si las cosas siguen así, no quedará otro camino: que las bases del país enseñen a los dirigentes qué es lo fundamental y qué es lo secundario.*

muchos a la miseria. Y dijo que Suecia tenía que convertirse en un hogar para todos. Que será difícil, ¡claro! Pero tenemos un presente y un futuro común. Nos defenderemos todos juntos...

—Parece que el exilio, en su parte positiva, le permitió recuperar capacidad de asombro...

—¡Por supuesto! Capacidad de asombro, de empezar a ver las cosas por donde tienen que empezar, por lo obvio. Porque se trata de que todos tienen que tener comida, ropa, un techo digno, educación, salud, trabajo. Ahí tenemos que ponernos de acuerdo en cómo conseguirlo. Pero esa es la meta obvia.

—Cuando supo, hace algunas semanas, que se anulaba su prohibición de retornar, ¿qué le pasó, cómo reaccionó?

—Tuve dos sensaciones paralelas. Gran alegría y gran sentido de culpa. ¡Por la máquina, puedo volver yo... pero el resto, los que se quedan! No conocemos la lógica de esta gente para determinar quién vuelve y quién queda afuera. Me cuesta creer que no haya una lógica, lo que pasa es que no la descubrimos...

—Quizás sea sólo la lógica de la arbitrariedad...

—Puede ser. La de demostrar que todo depende de ellos, cuando ellos quieran...

—¿Y qué pasó cuando finalmente pisó de nuevo tierra chilena?

—Me sentí "como si hubiera sido ayer". Es una frase hecha, pero muy real. Pero lo que sí me emocionó fue ver la cantidad de niños tan jóvenes que estaban esperándome en el aeropuerto. Jóvenes de la Izquierda Cristiana. Al verlos, tuve una reacción de autoexigencia: tengo que dar más de lo que doy, tengo que hacer más de lo que hago, tengo que estudiar más de lo que estudio...

—Ya han pasado casi catorce años desde el Golpe Militar. Me gustaría conocer su reflexión acerca de qué nos pasó, como pueblo, que perdimos nuestra democracia y nos sumergimos en esta Dictadura...

—...(silencio)... ¡Vaya!... Una de las formas de explicarlo está en las características del Estado chileno. Desde el punto de vista del desarrollo histórico profundo, Chile puede explicarse como un Estado aun más grande que la sociedad. Y lo que le faltó a la izquierda, en general, fue comprender la reciedumbre del Estado chileno tradicional, que tiene un origen oligárquico distinto a otros países. Una oligarquía con gran capacidad de mando... ¡Pensemos en Portales! Creo que la reflexión sobre Portales debería ser tarea de la Izquierda...

—¿Por qué?

—Porque creó un sistema de dominación realmente dotado de prestigio, con mandos muy sólidos, un poder centralizado vigoroso que concede mucha importancia a la institución militar. Portales combina todos estos elementos con una capacidad de mando que los legitima frente a la sociedad. Algo así como "gobernamos porque tenemos derecho, porque lo hacemos bien, porque somos políticamente impecables y nuestros Presidentes de la República son gente proba". Así, además de la cólera de clase que sintieron cuando esto comenzó a irseles de las manos, muchos de ellos —sicológica y moralmente— se sentían con derecho...

—Se sentían dueños de Chile...

—Y dueños legítimos, además. Su razonamiento era: tenemos un Estado serio, que garantiza una convivencia honorable, ¡no se puede destruir! Pero era una democracia cooptativa que funcionaba sobre la base de decir: 'miren, señores, los sectores de las masas desposeídas que van encontrando un trabajo y se incorporan al movimiento obrero organizado, a ellos les vamos a ir dando derechos paulatinamente'. Y creo que, en la visión histórica de la burguesía y la oligarquía chilena, ellos eran muy consecuentes con eso. No se negaban a conceder esos derechos. Pero ellos querían determinar el ritmo, la intensidad, el momento. Ahí comienza el gobierno de Frei —con su "revolución en libertad"— y rompe esta capacidad de control que ellos tienen...

—Se rompe cuando la democracia electoral lleva a que los más opten por gobiernos —primero la DC y luego la UP— que les cuestionan importantes cuotas de poder...

—El rompimiento de esa capacidad de cooptación, controlada por los sectores dominantes, lleva a un proceso de crisis que tenía que estallar como sucedió. Era inevitable...

—Inevitable... por tanto no le sorprendió el golpe militar.

—No me produjo ninguna sorpresa...

—¿Y no le sorprendió lo cruento?

—Fue el castigo por alterar el orden...

—Y para que no se repita la osadía...

—Así es...

—¿Y se podrá repetir?

—También es inevitable y no volverá a darse el final cruento del golpe del 73. Así lo estarían indicando algunos hechos de relevancia histórica. Me refiero a la Asamblea de la Civilidad. Porque si todo este período de lucha por la democracia lograra nada más que el resultado de que la Asamblea de la Civilidad se mantuviera...

—¿Por qué es tan importante?

—Ahí es donde la civilidad comienza a rediscutir, de manera clásica, el problema de la creación de un régimen democrático. Donde primero comienzan a encontrarse los civiles como tales, para de ahí plantearse la relación entre el poder civil y el poder militar, una relación que sea honesta y transparente en la búsqueda del equilibrio. Eso es lo que veo en potencia...

—¿Y cree posible que el poder militar negocie con la civilidad organizada?

—Claro que sí, porque los militares chilenos —por sobre el promedio latinoamericano— tienen estados mayores muy racionales, que evalúan los sucesos y estudian cuidadosamente las posibilidades. Una Asamblea de la Civilidad

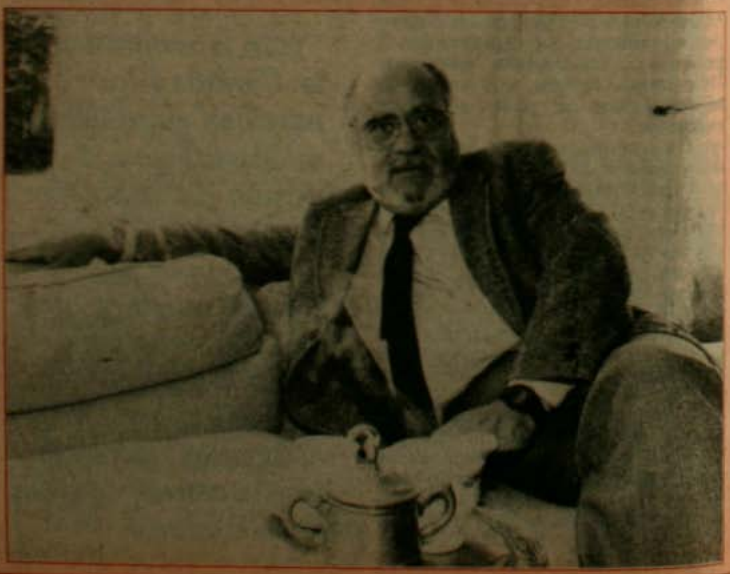

fuerte pone en el escenario político un hecho claro: el alto costo de mantener una dictadura militar, los obstáculos que emergen al ejercer así la dominación social. El cálculo les indicaría que las operaciones serán cada vez más costosas, incluso con riesgo para la sobrevivencia de las propias instituciones militares. Eso introduce un factor de autorregulación en el proceso. Así, me parece que en plazos históricos —no plazos políticos que son más cortos—, el pronóstico para una futura democracia es mejor que la de antes.

—Pero la Asamblea de la Civilidad —que constituyó todo un hito en la búsqueda de la unidad social— fue desactivada por los partidos el año pasado. Y nos encontramos con un panorama de aparente mayor división. Fíjese que se crearon cuatro comités por las elecciones libres...

—¡Qué absurdo parece!

—Y eso determinaría un estado anímico social marcado por la desesperanza. Las encuestas muestran una abrumadora mayoría de opositores a la dictadura, pero también revelan la percepción de impotencia para cambiar la situación...

—Diría que la tarea concreta de todos los partidos políticos democráticos es robustecer la Asamblea de la Civilidad y darle la verdadera importancia que tiene. De lo contrario, me atrevería a decir que los políticos no están entendiendo lo fundamental, lo que históricamente es más importante de lo surgido en este proceso. Podré parecer pretencioso al decirlo, pero... o se entiende la importancia histórica de la Asamblea o no tenemos remedio. No soy del todo pesimista. Creo que la Asamblea de la Civilidad no ha dicho la última palabra. He leído declaraciones de su presidente, el doctor Juan Luis González, y me parece un hombre de gran talento. No, no estoy pesimista. Confío en que la racionalidad de personas como el doctor González terminará por imponerse.

—Su partido, la Izquierda Cristiana, se ha caracterizado en los últimos años por la constante búsqueda de la unidad opositora, tarea que ha resultado infructuosa. ¿Por qué? ¿Qué nos está pasando?

—La pregunta debería ser: ¿Por qué gente inteligente no se da cuenta qué es lo fundamental y qué lo secundario?

—¿Será porque las heridas son muy recientes, porque los sectarismos están muy presentes?

—Creo que el sectarismo que nos ha caracterizado tiene raíces muy profundas. Así como creo que uno debe intentar ponerse en el lugar de un miembro de la oligarquía, para así entender que no todo es negro en él sino



que hay esta convicción de legitimidad para su mando que condiciona sus actos, así también creo que —por el lado nuestro— hay una devoción justificable a la institución del partido. Justificable por el prestigio social que tuvieron los partidos en nuestra pasada democracia. Pero esa devoción se expresa también de modo negativo, con una gran incapacidad de los partidos para ver situaciones suprapartidarias.

—Se quedan al interior de la secta, olvidando que forman parte de un todo. Que antes que socialista, comunista o democratacristiano, son chilenos...

—Pero en este caso la secta es, subjetivamente, respetable. Otra explicación —válida especialmente al interior de la Izquierda— está en algo que al paso de los años me parece cada vez más grave. Es la pretensión científica aplicada a la política. Al ver la política como una ciencia, que a partir de ciertas leyes va llegando a otras por deducción y comprobación de experiencias, nuestros partidos tienen la pretensión de suponer que nuestras opiniones políticas no son tales, que son ¡leyes!...

—Verdades absolutas...

—Así es. Cuando uno cree que no opina, sino que formula una ley, la capacidad de negociación, la capacidad de aceptación de postulados de terceros se reduce mucho. Porque, claro, con la verdad —y Verdad con mayúscula— uno no puede transar. Lo puede hacer con opiniones, estimaciones, intuiciones. Ahí uno admite que el otro podría tener razón.

—Entre el sectarismo y la hipenideologización de la política-ciencia, el cuadro es desalentador. Hace pocos días, las juventudes de los partidos y las mujeres organizadas reiteraron un dramático llamado para que los dirigentes de todos los partidos acepten reunirse para comenzar a hablar, comenzar a negociar...

—¡Eso es! No quedará otro camino: que las bases de los partidos y las bases del país enseñen a los dirigentes qué es lo fundamental y qué es lo accesorio. El test a los partidos será simple: ¿van a seguir con la macana de creer que cada uno es "el" representante de "la" clase, o entenderán que son un conjunto de personas cuya misión es establecer consensos? La Asamblea de la Civilidad nació por acuerdo de los partidos y ahí justamente cumplieron su misión, la de crear instituciones superiores a sí mismos.

—Si usted tuviera en sus manos, hoy, todo el poder para decidir por la oposición, ¿qué haría?

—Primero, un gran período de silencio. No más declaraciones. Un silencio para reflexionar y para escuchar. ¡No hablemos, escuchemos! Llamaría a las mujeres, a los jóvenes, a los trabajadores, a los pobladores, a los profesionales. Que todos ellos nos contaran cómo ven la situación, que nos digan cuál sería la solución. Ahí encontraríamos el consenso del sentido común, que debiera traducirse en un plan concreto. Plan que los partidos deben convertir en capacidad de movilización social, comandada por la Asamblea de la Civilidad.

PATRICIA VERDUGO



VEJEZ:

La vida después de los 6

- *Hombres y mujeres que pasaron el umbral de los 60 hablan de lo que significa envejecer en una sociedad de hombres desechables.*
- *Un sistema previsional cada vez más injusto los obliga a vivir su jubilación a "duras penas".*
- *Viejos tristes y viejos felices hablan de sus frustraciones y realizaciones, de sus proyectos y sus soledades y de esa edad "que se lleva en el corazón".*

Antes de llegar a los 30 años muchos hombres y mujeres comienzan a quitarse la edad. "Los años no pasan por ti". Estás cada día más joven". Te conservas regio", son algunos de los elogios con los que la sociedad refleja su temor y a veces hasta su desprecio por la vejez. La publicidad exalta la "divina juventud", símbolo de felicidad. Se promocionan cremas para las arrugas, tinturas para el pelo. Nadie quiere llegar a viejo.

La vejez, esa etapa que comienza allá por los 60 y de la cual es inútil intentar arrancar. Tarde o temprano la piel comienza a arrugarse, los dientes a ceder, el pelo a blanquearse, las articulaciones a doler, la paciencia a disminuir, las cosas a olvidarse, las ideas a repetirse, el corazón, el hígado y los riñones a trabajar más lento. Y entonces la sociedad, los futuros viejos, se encarga de que esta etapa natural de la vida deje de ser algo natural. Sólo una etapa. Distinta. Y se confunde lo viejo con lo decadente y se explicita. Se sobrevalora la agilidad, la vitalidad, y se desprecia la experiencia. Lo que no produce, no sirve. Es una carga.

"Se desarrolla un mito de lo nuevo y lo joven, observa el psiquiatra Eduardo Pérez, 47 años. Todo lo joven es descueve, los adolescentes son el hoyo del queque por ser adolescentes y no porque lo sean realmente. Lo nuevo es bonito, lo viejo hay que cambiarlo y se hace vivir al viejo esa etapa de su vida como una enfermedad por culpa de la sociedad. Se le hace sentir inútil, que no sirve, que es jodido. A veces el viejo no quiere vivir como viejo, pero lo hacen sentirse viejo y vivir como viejo".

Ser viejo y sentirse viejo es definitivamente distinto, explica Pérez. "Lo mismo pasa con el enfermo. Este puede tomar su enfermedad como una situación. La vejez es una situación. Otras personas toman la situación como enfermedad. La vejez se puede sentir como un estado, vivirlo como tal y puede la persona no sentirse ni enferma ni vieja porque está viejo. Y eso corresponde en cierta medida a rasgos de personalidad y al lugar que el viejo ocupa en la sociedad".

Porque es distinto jubilar como general con cien o doscientos y tantos mil pesos de pensión que como obrero o empleado con menos de diez mil pesos. Y es distinto envejecer en una sociedad como las mal llamadas primitivas,donde el viejo era escuchado y se le respetaba, a envejecer en una sociedad de consumo donde se confunde lo viejo con lo decadente, apunta Pérez.

VIEJOS Y POBRES

Encontrar trabajo en Chile es difícil, después de los 50 prácticamente impo-

sible. Y cuando llega el tiempo de jubilar, en la gran mayoría de los casos a los viejos se los jubila para la vida. Después de 30 años de trabajo y de aporte a la sociedad, ésta retribuye con pensiones que no permiten vivir los últimos años de la vida en tranquilidad y dignidad. Si la familia no ayuda, además de viejo se es pobre.

Simone de Beauvoir en su libro "La vejez" reflexionaba: "Nos cuentan que la jubilación es la época de la libertad y del ocio... Son mentiras desvergonzadas. La sociedad impone a la inmensa mayoría de los ancianos un nivel de vida tan miserable que la expresión 'viejo y pobre' constituye casi un pleonasmo; a la inversa, la mayoría de los indigentes son viejos. Los ocios no abren al jubilado posibilidades nuevas; en el momento en que el individuo se encuentra por fin liberado de coacciones, se le quitan los medios de utilizar su libertad... Que durante los últimos quince o veinte años de su vida un hombre no sea más que un desecho, es prueba del fracaso de nuestra civilización; esta prueba nos angustiaría si consideráramos a los viejos como hombres, con una vida humana detrás de ellos...".

En Chile los mayores de 60 años, según el censo de 1982, suman casi un millón de personas. Y para el año dos mil la cifra llegará casi al millón y medio. Las organizaciones de pensionados denuncian desde hace años la difícil situación económica por la que atraviesan. Agustín Cid, 76 años, prosecretario de la Unión Nacional de Pensionados, UNAP, que representa al millón 300 mil pensionados del país, señala que la jubilación promedio no alcanza a los diez mil pesos y que la pensión mínima no llega a los cinco mil. "Después que jubilé de Correos y Telégrafos en 1974 —cuenta—, los ingresos se me redujeron en un 30 por ciento. La vida naturalmente me cambió y me he tenido que restringir en grado extremo. Tengo que confesar que no puedo siempre atender a mi familia y a mí mismo". Cid reconoce que el pensionado siempre ha tenido un trato algo difícil en Chile, pero precisa que desde 1973 la situación ha empeorado muchísimo y el jubilado está pagando el precio de una nefasta política económica. "Antes —recuerda— la asignación familiar alcanzaba para comprar un litro de leche y un kilo de pan diario. Hoy esa asignación es de 520 pesos. Calcule usted para lo que alcanza".

Graciela Trujillo, 68 años, tesorera de la Asociación Nacional de Pensionados del Servicio de Seguro Social, SSS, recibe 9 mil 700 pesos mensuales. "Alcanzan prácticamente para una semana no más, privándose uno de muchas cosas. Un pensionado no sabe lo que es un plato de lujo. Una diversión, teatro, son cosas que quedaron al margen del sueldo". Los jubilados organizados reclaman al gobierno una pensión mínima de 20 mil pesos y una asignación familiar de 2 mil 800.

"ME SIENTO COMO UNA LOLA"

La vejez es una problemática social. Pero también es un proceso individual. La forma en que cada persona vive sus últimos años tiene mucho que ver también con lo que ha sido el resto de su vida. La vejez puede ser una edad bonita, dice el psiquiatra Pérez, depende del sentido que haya tenido la vida del viejo.

Olegario Barrientos tiene 80 años "cumplidos" y accede a conversar con una sonrisa que le ilumina la cara. Jubiló hace apenas dos años. Vivía en Punta Arenas y trabajó 60 años en el diario "Magallanes", los últimos 40 a cargo de la distribución. "Me gustaba mucho el trabajo que hacía. Nunca tuve problemas, nunca me discriminaron. Me apreciaban mucho. Después que jubilé pasaba todos los días por el diario a conversar con los amigos". Sentado junto a su esposa de "75 años y medio", en la Plaza de Armas, confiesa ser feliz. "Para mí no ha sido problema envejecer. Con mi mujer nos casamos jóvenes y →



Don Olegario y doña Kantina, con sesenta años de matrimonio, confiesan ser "super felices".



"Soy un jubilado moral —dice Víctor Ayala, 59 años— porque en este país los hombres son desechables". →

María Isabel, 73 años, a la izquierda, sólo le pide a Dios "que no me falte valerme sola".



hemos estado siempre juntos. Todos los hijos, seis, crecieron bien, están vivos todos. Tengo 18 nietos y 21 bisnietos. Trabajé en lo que me gustaba; cuando me tocó jubilar, jubilé. He tenido todo. ¿Qué espero de la vida? No más que me llegue la hora, que muera bien, nada más. A la edad que tiene uno que más puede esperar". Y lo dice con tranquilidad.

Su mujer, la señora Kantina di Giorgio es también feliz. "Para qué le voy a mentir —dice— me siento como una lola. Hago todas mis cosas. Lavo, plancho, cocino, arreglo mi casa, jardineo e incluso tengo la vereda hecha un jardín: Calcule usted". Y se echa a reír. "¿Anciana? Ah no, no. Vieja sí. Anciana no, porque los ancianos son los que no pueden caminar", dice. Y ella sí que puede. "Hace dos años con mi marido nos fuimos caminando desde nuestra casa en el paradero 20 de Vicuña Mackenna en La Florida hasta la casa de mi hija en Las Condes. Partimos a las siete y cuarto de la mañana y llegamos a la una y cuarto a Colón para mostrarle a los jóvenes lo que uno puede todavía a los 70". El matrimonio Barrientos-Di Giorgio ha tenido también la fortuna de no sufrir la soledad. "Damos gracias a Dios porque los hijos nos quieren mucho. Hijos, hijas, yernos, nietos, bisnietos. Es una bendición de Dios. Compartimos mucho con ellos. Comparada con otras señoras de edad, yo me considero a las mil maravillas. Ahora para el sábado voy a hacer una comida y vamos a ser cerca de 40 personas. Así que imagínese si me voy a sentir vieja".

"ME HE DESEADO LA MUERTE"

La familia, sostienen algunos entendidos, es "importantísima" en la etapa de la vejez y así lo muestran algunas experiencias como la del matrimonio Barrientos-Di Giorgio. "El ideal, dice el doctor Pérez, es que el anciano viva rodeado de ella hasta que muera. Los viejos son muchos más felices cuando integran familias extendidas como en el campo, donde hay desde guaguas hasta viejos achacosos y todos tienen un lugar en la casa. Cuando los hijos están inmersos en sociedades competitivas donde tienen que dedicarse a labrarse un porvenir y a abrirse camino, se olvidan del viejo. Es cierto, admite, que hay viejos que nunca se adaptan a vivir con nadie. Pero, en general, también depende de cómo haya sido criado ese hijo, ese joven, para que termine o no viviendo y aceptando a sus viejos. Si se le enseñó a ser tolerante de joven, y que el mundo no es sólo de los adolescentes, sino también de las guaguas, los adultos y los viejos, posiblemente ese hijo va a terminar aceptando muy bien a sus padres. A su vez también los viejos tienen que aprender a ser más tolerantes", concluye.

El caso de la señora Kantina y don Olegario no parece ser el más frecuente. No todos llegan a viejos en pareja y felices, ni todos los hijos retribuyen a sus padres de la misma forma.

Guacolda Vera tiene sólo 61 años y está triste. Está enferma de la columna. Sus hijos viven en Concepción y está sola en Santiago. Es separada. Recibe nueve mil 700 pesos de pensión y su hija la ayuda con mil 500 pesos mensuales. Pero no le alcanza. "Siento una amargura muy grande —dice— y se le llenan los ojos de lágrimas. Porque vivo sola. Yo siempre tuve espíritu de progreso, pero no pude. Hay veces que me desanimo tanto. Cuando me siento enferma y no me alcanza la plata, hasta me he deseado la muerte. Arriendo una pieza y me alcanza a duras penas. Pero no pido a nadie. Como pueda me las arreglo con cualquier cosita. Hasta con una taza de té y un par de huevos al almuerzo en último caso, pero no pido".

El envejecimiento físico trae consigo enfermedades. La vejez y los achaques son muchas veces sinónimos. Y la salud en Chile tiene su precio. "Hemos perdido todo, dice Agustín Cid. Antes alcanzábamos a consultar médico y a despachar las recetas. Hoy sólo tenemos el Fonasa, pero no tenemos ni para los bonos ni para las recetas". Las pensiones por invalidez que son de 4 mil 500 pesos más o menos, denuncia Graciela Trujillo, las están quitando. Del SSS las traspasaron a las municipalidades y las entregaron a tontas y a locas a lo compadre, haciendo proselitismo político. Ahora que no tienen fondos han quitado más de 30 mil. El otro día vino un matrimonio de no videntes a los que se la quitaron porque tenían una buena casa de los padres. Pero ellos no pueden comerse la propiedad", alega.



Graciela Trujillo después de jubilar se dedicó en tiempo completo a la actividad gremial.

"Después del 73 el jubilado ha sido la gran víctima", denuncia Agustín Cid, dirigente de la UNAP.



"UNO ES UN HOMBRE DESECHABLE"

Sesenta años las mujeres y 65 años los hombres fueron las edades que se establecieron para jubilar en Chile, con la última reforma previsional. Sin embargo, el límite para encontrar trabajo, en los hechos, se ha fijado en los 50. "En otros países, dice el doctor Pérez, se busca gente de esa edad por su experiencia. Un médico mayor, por ejemplo, puede atender menos pacientes en una hora, pero la cantidad de conocimientos acumulados no tiene relación alguna con la de un joven que recién comienza".

Víctor Ayala, 59 años, pintor y empapelador, se define como un "jubi-



Juan López, 66 años, a la derecha: "Yo no quería jubilar, quería vivir, quería trabajar".

"Cuando he estado enferma y no me alcanza la plata, he deseado la muerte", dice triste Guacolda Vera.



lado moral. En este país, señorita, uno es un hombre desechable. A los 59 nadie me va a dar un trabajo estable. Me han rechazado muchas veces. He tenido que dedicarme a los 'pololos'. Prefieren la juventud. En mi trabajo en estos momentos están recibiendo cabros jóvenes, y no es que les den resultado, porque de trabajo es bastante poco lo que saben, pero el problema es que les pagan menos y ellos se conforman".

Don Víctor trabaja desde los 12 años y no tiene muchas posibilidades de jubilar bien porque no tiene todas sus imposiciones. Y con los años su situación económica se deteriora cada vez más. "Esta edad ha sido sumamente cruel dice. Me preocupa no poder arreglar mi situación como quiero, como la tuve antes. Antes yo vestía bien, ganaba plata, mantenía un hogar con ciertas comodidades. Había intranquilidad a veces, pero duraba un par de días. Ahora las intranquilidades duran meses y esa angustia es la que mata a la persona. La vejez no comienza con uno. Es el estado de ánimo de la persona. Yo no me considero viejo ni acabado. Tengo mi edad, pero créame que un cabro joven no me la gana a trabajar todavía y lo he demostrado a la edad que tengo y con las enfermedades que he pasado".

Pero el trabajo no es la única posibilidad de actividad cuando no hay premuras económicas. Lo importante, coinciden muchos viejos, es mantenerse activo. "Cuando se jubila nunca debe dejarse de trabajar en algo. La inactividad enferma", dice con conocimiento de causa la señora María Elena, 79 años. "Yo me sentí como león enjaulado cuando jubilé —ríe—. Entré a estudiar música y aprendí a tocar guitarra. Nunca dejé de hacer algo, si no ya estaría muerta". Lo mismo piensa Graciela Trujillo, que desde su jubilación trabaja a tiempo completo en la actividad gremial. "No porque uno jubile tiene que quedarse encerrada en la casa preocupada del gato o del pajarito. Yo, inmediatamente que jubilé, ingresé a la Asociación de Pensionados de la Caja Matadero y después llegué a la dirección nacional de la Asociación. Por la misma actividad diaria uno no siente cómo pasan los años. Envejecer no imposibilita a la persona. Todo lo contrario, con la experiencia adquirida se puede ayudar mucho. Nosotros nos consideramos bastante útiles".

SENTIR LAS CANAS Y LAS ARRUGAS

Otro tipo de viejos que existen en Chile es el de los retornados, esos que salieron al exilio a los 40, volvieron diez años después, perdieron diez años de imposiciones para jubilar y no encuentran trabajo. Es el caso de la señora Carmela, 61 años, bibliotecaria. "Cuando volví a Chile me sentí vieja, dice, cuando empecé a buscar trabajo y no había en mi profesión y pensé crestas, qué va a ser de nosotros si no hallamos trabajo". Finalmente encontró, pero la reinserción laboral no fue fácil. "Sentí que se produjo un rompimiento entre mi generación y la que encontré. Con mi pareja logramos encontrar trabajo en nuestras profesiones, pero ha sido muy, muy difícil y amargo. Muchas veces nos hacen sentir que nos están haciendo un favor al darnos trabajo, en circunstancias que nos sentimos capaces de aportar. Si entendieran que coordinando el impulso de los jóvenes, con la experiencia de los viejos se obtendrían muchas más cosas que echando a los viejos a un lado o haciéndonos un huequito como favor. A veces sentimos que no hay lugar en ese este país para los que volvimos viejos. Es en el trabajo muchas veces cuando me hacen sentir las canas, las arrugas, los kilos de más y el útero estéril, pero todavía tienes feliz o desgraciadamente las células grises funcionando; entonces, todo lo procesas muy consciente y dolorosamente".

La señora Carmela está consciente de sus años y reivindica la vejez. "Yo la siento en las rodillas, en los tobillos, en las articulaciones de los dedos. Incluso en lo sexual. Ya no es acuciante. Ahora son como chispazos, maravillosos todavía, pero no es lo de antes. Es como un chiste en que un viejo le decía a un joven: 'No pretenda usted que hace las cosas mejor que yo, las hará más seguido, pero no mejor'. Yo tengo la suerte de envejecer con mi pareja, que si usted lo viera diría que es un viejo feo, pero yo lo encuentro hermoso. En la mañana cuando me ve vestirme, me dice con ternura estás linda todavía, y yo sé que no estoy linda... Además yo tengo proyectos. A los 60 se tienen proyectos. Voy a jubilar y sólo aspiro a una renta que me alcance para el pan, vino, queso, frutas, pescados. Quiero dedicarme a escribir y a tejerle a mis nietos". Esta mujer de pelo blanco y mirada cariñosa recrimina poco, pero está consciente de lo que significa envejecer en Chile. "Alternar con viejos, considerarlos, es ceder algo y cuesta ceder cosas. La vida en Chile es tan dura, cada persona tiene que luchar tanto por sí misma que la gente se tiende a olvidar de los demás y en particular de lo molesto. Y los viejos somos molestos, tenemos manías. Cuando a los 60 puedo comunicarme con los jóvenes y me hacen sentir que puedo entregar, me ayudan. Me voy a sentir vieja cuando no pueda dar nada ni recibir nada. Y eso es casi la muerte".

MARIA JOSE LUQUE

«Perdimos la fe y la paciencia...»

CLAUDINA NUÑEZ

Seis días de lluvia, sobre nuestra patria, bastaron para hacer aparecer lo que tanto hemos denunciado los pobladores: que nuestro pueblo se encuentra sumido en la pobreza y la miseria. Cientos y miles de compatriotas sufrieron la pérdida de sus hogares y de sus escasas pertenencias, 34 personas muertas, 108 caminos cortados, 40 puentes dañados y un gran número de ciudades y pueblos sepultados por el barro y el agua. Mientras esta catástrofe azotaba nuestra Patria, los representantes de la otra catástrofe que sufrimos los chilenos se dedicaban a tratar de convencernos de que la situación estaba controlada, y repetían, una y otra vez, el disco de la petición a nuestros pobladores de tener "fe y paciencia en sus soluciones". Pero la fe y la paciencia con el Gobierno la hemos perdido hace ratito y la perdimos ante la indolencia y mentiras que durante catorce años han marcado la forma de actuar de la Dictadura y de sus representantes, porque nunca nos han dado ninguna solución a nuestros problemas y, otra vez, frente a nuestras viviendas destruidas, a nuestros niños mojados y tiritando de frío, los representantes de Pinochet en las Municipalidades, es decir, sus alcaldes, fueron incapaces de dar soluciones reales, y se dedicaron a entorpecer el accionar de los pobladores y sus organizaciones, que tratábamos de disminuir en parte los efectos del temporal.

En Renca, el Señor Alcalde mandó a detener a los pobladores que se encontraban movilizados buscando un albergue para ellos y sus familias; en Peñalolén, la Sra. Alcaldesa estuvo más preocupada de aparecer agraciada para la TV, entregando insignificantes paquetitos, que de sus pobladores, que sufrían en ese mismo momento bajo la lluvia. En Colina, uno de los sectores más afectados, el distinguido Sr. Alcalde no quiso bajarse del autito, porque se podía mojar las patitas y resfriarse, o le podían pegar la sarna y los piojos. En San Miguel, la Municipalidad se negó a abrir albergues. En la población La Victoria, diciendo que los pobladores se albergaran entre ellos y que la situación no era tan grave como para hacer necesaria su apertura. Si estas "brillantes" soluciones se hubieran entregado bajo un gobierno democrático habrían perdido su pega, pero en el Chile de hoy la prensa oficialista niega y miente sistemáticamente, se niega a publicar cualquier hecho que pueda molestar al Régimen y nos cierra espacios a los pobladores. Y esto como dirigenta poblacional me preocupa fuertemente, porque se esconde la verdad a Chile entero; pero también debo saludar a los medios de información democráticos, que han recogido nuestras denuncias y no las han ocultado, para que todos los chilenos se informen de la verdad, para que las FFAA conozcan cuál es el resultado de las políticas del Régimen al cual sirven. Pinochet se niega a dar soluciones; se le ha solicitado de todas las formas posibles que se utilice el 2 por ciento constitucional para ir en ayuda de los damnificados; sin embargo, opta por seguir utilizando grandes cantidades de plata de todos los chilenos en financiar su campaña electoral. Por la acción del temporal quedó en claro la "eficacia" de las obras del Régimen: el puente que estaba en el río Tinguiririca, en San Fernando, va llegando a Puerto Montt. Los campesinos de Colina se van a tener que dedicar ahora a sembrar pescados y a los subsidios les van a tener que agregar un bote y dos remos por carga familiar. Las desgracias van a seguir pasando; por eso los pobladores debemos organizarnos y movilizarnos cada vez con más fuerza por nuestros derechos, al techo, a la reparación de nuestras viviendas, a una canasta familiar, por los medicamentos que se hacen urgentes ante las enfermedades que están apareciendo en nuestras poblaciones. También hay que tener claro que mientras dure esta Dictadura, mientras sus autoridades sigan siendo irresponsables y no tengan que rendirles cuentas a nadie, en definitiva mientras no seamos capaces de unirnos todos y terminar con este Régimen, seguiremos sufriendo de hambre, frío, enfermedades, cesantía, especialmente nosotros los más pobres.



Los alcaldes fueron incapaces de dar soluciones reales.

Treinta años del PDC

JORGE DONOSO



El 28 de julio se cumplieron 30 años de la fundación del Partido Demócrata Cristiano. En esa fecha, en el año 1957, en el Salón de Honor del Congreso Nacional, se oficializó solemnemente la fusión de la Falange Nacional y el Partido Conservador Socialcristiano. Su primer presidente fue Rafael A. Gumucio. Culminaba así una etapa del proceso que se había iniciado en 1935 con la constitución del Movimiento Nacional de Juventud Conservadora, presidido por Bernardo Leighton y al cual se había incorporado un grupo de adherentes a la Asociación Nacional de Estudiantes Católicos (ANEC), entre los cuales se contaba a Eduardo Frei, Radomiro Tomic, Ignacio Palma, Manuel Garretón y otros.

El año 1937, con la incorporación del Grupo Germen y el Partido Corporativo Popular (entre cuyos integrantes se encontraba Clotario Blest) se dio forma a la Falange Nacional, que mantenía su vínculo con el Partido Conservador, pero que gozaba de autonomía. Este nexo se rompe en 1938, a raíz de las diferencias que surgieron por el apoyo del Partido Conservador a la postulación presidencial de Gustavo Ross —típico representante de la derecha chilena— y la libertad de acción que acordó la Falange.

Después de un largo y fatigoso caminar el PDC logró —en la persona de Eduardo Frei— la presidencia de la República.

Resulta interesante dar a conocer las definiciones básicas del PDC sobre una serie de cuestiones fundamentales y que, muchas veces, son menos conocidas que los pronunciamientos sobre asuntos contingentes. Para cumplir este propósito, se transcriben algunas de las preguntas y respuestas contenidas en el opúsculo de la Dirección Nacional de Capacitación Doctrinaria del PDC, titulado "El pensamiento de la Democracia Cristiana; dimensiones del socialismo comunitario" (Talleres Gráficos Corporación, marzo de 1973). En su Nota Preliminar, el titular del Departamento en esa época, Gustavo Lagos M., señalaba que este trabajo es "una respuesta a la gran demanda de la base democratacristiana por información ideológica y por una clara pedagogía política que ofrezca orientación doctrinaria más allá del debate y la lucha contingente".

—¿Qué es la Democracia Cristiana?

—La Democracia Cristiana es un movimiento revolucionario que nace como respuesta de los cristianos, frente a la explotación del hombre por el hombre, a la injusticia social y a la deshumanización progresiva, propias del sistema capitalista y del régimen marxista-leninista.

—¿Qué es el Partido Demócrata Cristiano?

—El Partido Demócrata Cristiano es la organización política que agrupa a los chilenos que aceptan la doctrina democratacristiana y tratan de realizarla en nuestra sociedad. El PDC es un instrumento de los que comparten el pensamiento democratacristiano para llegar al Gobierno y realizar una política nacional y popular en beneficio de las grandes mayorías, sustituyendo el sistema vigente por el sistema socialista comunitario. El PDC se define, por tanto, como un intermediario efectivo entre el pueblo y las personas que gobiernan; persigue canalizar la opinión popular y elevar el nivel de la cultura política en todo el país.

—¿Cómo es la Sociedad Comunitaria en lo político?

La Sociedad Socialista Comunitaria en lo político será una organización que consolide la síntesis HOMBRE-SOCIEDAD a través de la dialéctica socialización-personalización propias de la nueva solidaridad. Esta síntesis es ajena al predominio del individuo sobre la sociedad (individualismo), y a la absorción de aquél por ésta (colectivismo). Busca una comunidad de hombres libres organizados en un régimen *democrático, legitimado en la voluntad* de la comunidad, en la participación del pueblo, en la descentralización del poder, en el control sobre los que lo ejercen y en el respeto de los derechos fundamentales de la persona que aseguran, en el proceso de cambios, la libertad ideológica y la posibilidad de todos los movimientos sociales y partidos políticos de llegar al gobierno.

—¿Qué propone el Socialismo Comunitario en lo económico?

—El socialismo comunitario propone fundar una economía auténticamente humanista, esto es, toda la actividad de producción, distribución y consumo de bienes y servicios para satisfacer las necesidades del hombre, deben estar al servicio del desarrollo pleno de la persona.

La estructura económica debe servir a las necesidades del hombre y no hacerlo objeto de su insaciable apetito de ganancia o de la febril producción para satisfacer a unos pocos.

En esta perspectiva, el trabajo no extrae su valor de los bienes que produce, sino del hombre que lo realiza, es decir, de la persona humana.

Ello genera otra exigencia a la actividad económica: su democratización a través de la PARTICIPACION de los trabajadores en la gestión, en la vida productiva y en las utilidades que →

devengan de las empresas. ESTA PARTICIPACION en la producción, en la distribución y el consumo de los bienes, nace de un derecho irrenunciable: los trabajadores son poseedores del trabajo a través del cual hacen posible el funcionamiento de sus comunidades específicas.

—¿Qué opina la Democracia Cristiana de la propiedad?

La Democracia Cristiana afirma en la esfera de lo moral la propiedad personal, pero de ahí en adelante es asunto de enjuiciamiento histórico y no un problema de doctrina definido. Tratándose de bienes de uso y/o consumo individuales, tales como la casa, el vestuario, el vehículo, el mobiliario, los instrumentos de trabajo como libros, herramientas, etc., la propiedad será "PERSONAL".

Tratándose de medios de producción —tales como industrias, tierras, fábricas, etc.— la propiedad adquiere carácter social por cuanto prima el interés común sobre el interés particular.

—¿Qué opina la Democracia Cristiana de la propiedad privada de los medios de producción?

—En general se opone a ella. En el socialismo comunitario los medios de producción pertenecerán mayoritariamente al área social. Pueden ser propiedad del Estado, cuando así lo recomiende su importancia estratégica para la economía nacional, pero lo preferente será su carácter social a través de la AUTOGESTION, en la cual lo central es que su administración y gestión sea responsabilidad total de los propios trabajadores.

La pequeña empresa comercial, la pequeña industria, el taller artesanal, la pequeña unidad agrícola subsisten como objeto de propiedad privada, dentro de los límites que le señalen la Constitución y las leyes.

La propiedad privada de los medios de producción detentados por una minoría, es una de las características fundamentales del capitalismo.

—¿Qué piensa la Democracia Cristiana sobre los derechos fundamentales?

—La DC tiene como valor supremo a la Persona Humana y entiende que cualquier sistema institucional que diga respetarla en su eminente dignidad, deberá establecer los mecanismos adecuados para garantizar el ejercicio de esos derechos.

La Constitución Política garantizará el derecho a la vida, la libertad personal, el derecho a traslación, la libertad de asociación, los derechos políticos y la organización social, la libertad de opinión, el derecho a la información y el igualitario acceso a los medios de comunicación de masas, el derecho a la educación pluralista, el derecho a la seguridad social y el trabajo libre, huelga, etc.

—¿Qué piensa la Democracia Cristiana de la violencia?

—En este punto la DC postula que la violencia en sí no es buena, pues engendra o puede engendrar más violencia y trae consigo la destrucción de las personas. Para el cambio institucional hay mecanismos revolucionarios que no constituyen violencia armada, tales como la participación, la revolución cultural y la permanente toma de conciencia de las condiciones históricas de lucha. Sólo es legítima la lucha armada en el caso de tiranía evidente y prolongada que atente gravemente contra los derechos fundamentales de la persona y dañe peligrosamente el bien común (Populorum Progressio, Nº 31). a

RESTAURANT • BAR · PARRILLAS

PRINCIPADO DE ASTURIAS

Cocina Chilena, Española e Internacional
Carnes finas a las brasas.



Ramón Carnicer Nº 21 a 100 mts. de Plaza Italia F: 2227022 - Stgo.

1º PISO
MENU MESON ASTURIANO
Sugerencias del Cheff
Menú Ejecutivo

2ºPISO SALON
bar chicote
Con acompañamiento
Bocadillos Españoles

2ºPISO SALON
PRINCIPE FELIPE
Ideal para:
Convenciones
Seminarios y Eventos

2º PISO salón independiente
Para Matrimonios
Graduaciones y
manifestaciones
Baile y Orquesta



UBICADOS

Los Ubicados de la semana fueron los integrantes de la Asamblea de la Civilidad, que retomaron su rol protagónico en la lucha democrática, después de varios meses de hibernación.

Quizás como pocas veces un llamado político amplio había sido tan necesario como este. Han abundado en los últimos días los aires de cambios hacia una derechización resignada de gran parte de las cúpulas de la oposición. Simultáneamente, han proliferado los hechos de violencia insensata, que hace abstracción de la necesidad que tienen las mayorías de participar en la batalla contra la Dictadura. Se percibían ambientes de decaimiento y aflicción, plenos de confusiones al interior de los partidos políticos y las organizaciones laborales y profesionales. Daba la impresión de que, salvo la influencia de los "opositores extranjeros", la Dictadura tenía el juego político bajo control.

Sin embargo, la entidad más unitaria que ha existido en la historia de Chile, la Asamblea de la Civilidad, como la hija de Jairo, no estaba muerta, sólo dormida. Y fueron los mismos artífices de la Demanda de Chile y el Paro de Julio, los que le dieron un contenido más real a los temas del momento. Apoyaron la inscripción electoral, pero haciendo ver que con ello no pretendían santificar un mecanismo espurio como el plebiscito contemplado en la Constitución. Rechazaron el Artículo 8° de la Carta Magna de Pinochet. Reivindicaron el rol de la movilización social pacífica y masiva, único método que ha permitido que el pueblo sea dimensionado en sus ansias por la democracia.

Y, sobre todo, con su actitud hicieron algo muy importante: manifestaron claramente que las organizaciones que se han dado los chilenos para expresar sus anhelos de libertad y justicia social, no son interruptores de luz, que se activan y desactivan cuando lo decide un grupo de dirigentes políticos. Y porque hoy precisamente hay más deseos en esos políticos por atenuar la luz de esa lucha democrática, es que la Asamblea de la Civilidad vuelve con renovados bríos a mantener encendida la antorcha de la



DESUBICADAS

Ya por ahí algunos las llaman "las brujas de Talagante". Se dice que las vieron venir de allá a todas juntas, montadas en sus escobitas, directo al lugar donde se efectuó la reunión del Frente de Mujeres de la Democracia Cristiana. Claro, para el resto de las féminas DC que esperaban allí puede haber resultado sorprendente que todas estas "brujitas" estuvieran muy vendadas, casi casi como sus símiles de Renovación Nacional, pero después de todo si las vendas traían clarito el nombre del partido no pudieron impedir que participaran.

Cuando llegó el momento de que la Cheli Bórquez, hasta ese momento presidenta de las mujeres democratacristianas, leyera la cuenta de su gestión, se notó que al grupete de las que venían de Talagante se les empezaron a soltar los vendajes. A ninguna de ellas se le ocurrió entregar un agradecimiento para la digna, esforzada y unitaria mujer que había liderado la lucha de las mujeres DC en contra de la Dictadura. No. Al contrario, ellas, que seguramente no entienden ninguna otra cuenta que no sea la cuenta bancaria del marido, le objetaron la rendición a la Chela, con insólitos argumentos que no resisten comentarios. Para completarla, sacaron a relucir su solidez ideológica con gritos como: "Pero si se junta con una amiga comunista". "Ay, niña, pero si capaz que haya leído al Lenin ese". "Pero por supuesto, se comenta incluso que no quiere que le apliquen el artículo octavo a los marxistas", remató la única que entendía algo del asunto político.

La reemplazante de la Chela como presidenta de las damas DC salió entre las vendadas.



CAREPALOS

«El deporte une a los pueblos". "Lo importante no es ganar sino competir". "Mente sana en cuerpo sano". "Donde mi jefe pone el ojo, pongo la bala". "A caballo torturado no se le pega en los dientes". Estos son algunos de los slogans y consignas que la representación nacional a los Juegos Panamericanos de Indianápolis está considerando como gritos de batalla deportiva. Los tres primeros fueron propuestos por la mayoría de las federaciones que tienen atletas en la selección chilena que competirá en EE UU. Los dos últimos fueron ofrecidos por las ramas de Tiro al Blanco y Adiestramiento Ecuestre, respectivamente, y son considerados por el Comité Olímpico y la Digeder como los más novedosos.

La investigación periodística de esta sección pudo determinar que los "cerebros" de tales mensajes persuasivos eran los "deportistas" Francisco Zúñiga, experto en tiro al rojo, y Sergio Arredondo, artista en amaestrar a palos mamíferos amarrados. Entrevistados por los periodistas del Ubicatex, señalaron que ahora se dedican por entero al deporte. Por ejemplo, explicó el que llaman Gurka Zúñiga, practican todo el tiempo: "Si ando en el centro y veo una manifestación, pienso en mi país y su deporte, y disparo los balines, no a tontas y a locas, sino apuntando a blancos difíciles, como los ojos o las fosas nasales. Lo mismo con la luma: pegar en la cabeza no cuesta nada, pero justo detrás de la oreja, ahí sí que hay que ser seleccionado chileno. Especialmente con las mujeres, que lo distraen a uno con sus gritos de auxilio".

Arredondo fue más gráfico aún: "Yo prefiero que los caballos estén vendados cuando practico. Así, si hay que sacrificarlos, a uno le duele menos", y se alejó cantando una vieja tonada: "Cómo pretenden que yo, que lo crié de potrillo, no clave en su pecho un cuchillo porque el patrón lo ordenó. Déjemelo a mí, no más, no necesito consejo, que yo lo voy a lanzar de ese helicóptero viejo. La, la, la, la...".

N. de R. Al gobierno de EE UU quizá le pareció excesivo este "Carepalismo" y el sábado 1° de agosto negó la visa a estos deportistas.



Beatriz Genzsch: "¡Lo que busco es que evolucionemos como personas para que se produzcan los cambios que buscamos!".

BEATRIZ

"El Tarot es mucho más

● *Por diez años ha estudiado y trabajado con el milenario "Tarot", "haciendo algo que es más sutil y rápido que la terapia", señala esta mujer que —también por diez años— comparte su vida con el biólogo e investigador Humberto Maturana.*

Tiene 47 años y refleja una armonía a la que llegó después de un largo camino de desgarros, según confiesa sin melodramas. De la misma forma como cuenta que quedó huérfana a los tres años. "Un hecho trágico que me creó una 'tranca' por años: creía que el haber perdido, siendo tan guagua, a mis padres había roto en mí algo en forma irreparable. Pensé que me habían roto el instinto, algo tan básico y fundamental para el ser humano". Expresa que logró romper ese fatalismo el día que comprendió que la vida no podía ser un lamento, "sino un construir con lo que se tiene".

ANALISIS conversó con Beatriz Genzsch sobre la pasión central hoy en su vida: el Tarot. El objetivo era conocer este método tan milenario como hermético para el grueso público pero que, sin embargo, ha tenido un "boom" no sólo en nuestro país sino a nivel mundial. Una encuesta hecha en diversas librerías de Santiago nos indicó que la venta de naipes y libros sobre el tema (y también sobre el I-Chin) ha crecido significativamente en los dos últimos años. "Antes se vendían de tarde en tarde. Ahora hay que estar siempre renovando el stock", fue la respuesta más común. También es un hecho que la gente "se ve" el Tarot mucho más que antes y quienes buscan ayuda en estas misteriosas cartas no son los clientes "clásicos". En la oposición —y aún en la izquierda— ya no es tema ni práctica "tabú".

En una pequeña casa de la comuna de Ñuñoa, en la que vive junto al biólogo y profesor de la Universidad de Chile Humberto Maturana, ANALISIS trató estas inquietudes con Beatriz Genzsch. En ese rincón ella enseña y ve el Tarot a no más de dos o tres personas al día "porque esto exige mucho: una sesión puede durar tres horas o más", indica.

—¿Cuándo comenzó con el Tarot?

—Hace diez años, cuando una amiga me "inició" en este mundo, que me pareció fascinante. Me metí de lleno en el estudio del Tarot porque me resonó más que la sicología, que alguna vez quise estudiar (paradojalmente fue un sicólogo quien me desaconsejó hacerlo). Después me di cuenta de que ese fue un consejo correcto porque creo que la sicología tradicional está en crisis: no da los resultados que se esperan. Por ejemplo, el sicoanálisis tiene todo un fundamento de la estructura mental que hoy no es muy atractivo. Y el Tarot sí lo es. De modo que me fui metiendo, fui estudiándolo mucho, hice trabajos en Chile y fuera del país. Y creo que cuando uno se mete, te absorbe la vida entera. ¡Hay que sentir su espacio, saber de qué se trata!

—¿Y de qué se trata? ¿Cuándo nació, quien lo inventó?

—No se sabe claramente. Se supone que partió en Egipto; que después lo trabajaron mucho los judíos. Yo diría que son conocimientos que la humanidad tiene desde siempre y que, desde luego, van evolucionando. Actualmente, yo trabajo con el Tarot redondo que diseñaron tres mujeres norteamericanas. Es redondo porque la vida es circular. Sus figuras intentan inspirarse en escenas de sociedades matriarcales, a diferencia del Tarot clásico, que es más "machista". Este se llama "Madre Paz"...

—¿Y qué se descubre con el Tarot? ¿La gente se "ve la suerte" con él?

—No, no. La gente viene a clarificar cosas. Las cartas representan situaciones sicológico-humanas bien concretas y a través de éstas se va viendo lo que nos sucede. Por ejemplo, el "Ocho de espadas" simboliza estructuras mentales que bloquean la posibilidad de desarrollo (la carta muestra a una mujer que apunta con espadas hacia murallas que la cercan). El Tarot también ve el trabajo creativo y el sexo como muy unidos: el gran impulso, la organización, la fuerza orientadora es lo sexual. De modo que la gente no viene a "verse la suerte" conmigo. Cuando llegan, generalmente confiesan que tienen susto, que están tremendamente confusos. Son pocos los que sólo llegan a clarificar una pregunta concreta. Y la sesión, como se encamina a esa clarificación, da por resultado una persona que sale aliviada, aunque llegue a llorar o a angustiarse a partir de su enfrentamiento con hechos que no esperaba ver en sí misma. Yo creo que el Tarot es una "guía al subconsciente" porque lo que hace es traer aquello que está a nivel inconsciente y hacerlo consciente. Muchas veces no pasa nada nuevo, no se ve "el destino", pero sí se descubren cosas que uno intuía y que de repente ¡toman forma!

"Respecto de la gente que va a esto con la idea de "ir a verse el futuro", creo que salen igual como llegaron. ¿Por qué? Porque cuando la "adivina" les dice "esto, esto otro y lo de más allá le va a pasar" la persona lo recibe solamente, pero no se hace cargo de lo que le han dicho.

—¿No se frustra la gente que viene a verla con esa idea a usted?

—No, porque yo creo que el Tarot les entrega algo mucho más importante. Yo diría que les muestra su presente con proyecciones. Cuando se hace la "tirada" de cartas (y ahí sí que hay algo "mágico" porque es la propia persona quien elige sus cartas) quedan en la mesa las energías que están disponibles en el presente. Obviamente, eso, por un lado, lleva a una revisión del pasado y, por otro, cuando se tiene conciencia del presente, automáticamente se puede proyectar el futuro.

—¿Esto es similar a la terapia?

—Es más rápido, más sutil. Por ejemplo, hace un tiempo vino una joven que me dijo: "Vengo saliendo de seis siquiatras". Y claro, ¡venía saliendo de seis terapias y era atroz para ella! Ese día hacía mucho calor y estaba la manguera puesta en el patio de mi casa. En la medida en que esta joven fue viendo lo

que le pasaba, que fue viendo todos sus fantasmas internos, se empezó a producir un proceso que para mí fue impresionante. Se paraba al lado de la manguera, se mojaba y decía "¡esto era, esto era!" y lloraba. Yo me emocioné porque sentí que esa persona hacía mucho tiempo que necesitaba eso. Y se lo dieron las imágenes del Tarot: este se dirige en forma muy fuerte hacia la intuición, habla derecho a los instintos.

—¿Ud. sólo ayuda con el Tarot?

—También doy clases de Tai-chi, que son unos movimientos chinos que buscan el equilibrio físico. Mi idea es que el camino a la armonía es uno en que se conjugue lo emocional, lo sicológico y lo físico, y es importante trabajar todo eso para la evolución. ¡Porque lo único que me interesa es que logremos la evolución! ¡Que evolucionemos como humanidad para que cambiemos este mundo! Que tomemos conciencia: creo que si no trabajamos más en nosotros mismos, no lograremos nada con los demás cambios.

—Todas las cifras y testimonios parecen indicar que hay un auge en las consultas al Tarot, al I-Chin... ¿A qué atribuye esto?

—Soy categórica en este punto: no estoy de acuerdo con quienes plantean que este fenómeno se relaciona con la necesidad de "enajenarse" en lo "mágico" para eludir la realidad que hoy vivimos. ¿Por qué lo digo? Porque el Tarot justamente te conecta con todos tus personajes, con tu ser instintivo, emocional. Y este "boom" se relaciona con la respuesta integral que este método de análisis entrega. Y yo diría que incluso puede reemplazar a la sicología.

GENZSCH:

que 'verse la suerte'»

En la "tirada" de las cartas del Tarot hay algo de "mágico", señala Beatriz. En la foto, muestra el naipe redondo —"como la vida, que es circular"— que ella utiliza.



—También se señala que es muy "elitista"...

—No, no. Es cuestión de que se quiera realmente aprenderlo. Y yo creo que es muy importante hacerlo porque vivimos una sociedad muy limitante, patriarcal, que nos ha transformado a todos en seres intelectuales. Y de pronto el Tarot nos ayuda a desnudarnos. Mal que mal la vida ha sido regida por los hombres durante dos mil años y se han manipulado situaciones permanentemente. Estamos en un momento de crisis, estamos que reventamos y si queremos darle salida, tenemos que abrirnos a esas otras posibilidades que son tan reales como las intelectuales. La intuición, la sensualidad, son cosas que de alguna manera las hemos mirado siempre en menos.

—Pero, ¿no cree que a quienes tienen los "hilos del poder" no les llega en absoluto lo que usted señala o no les interesa?

—¡No, pues! Estoy de acuerdo con usted, pero ¡mire lo que estamos viendo! ¡Mire cómo están llevando el mundo! Y yo estoy convencida de que si el cambio de conciencia se torna masivo, vamos a tener un vuelco. Ya no va a estar esa gente manejando los hilos. Ahora, el problema es que mientras ellos no entiendan que lo que sucede es responsabilidad de ellos, no pasará nada.

—Volviendo al tema de las personas que acuden a buscar su ayuda, ¿cree que se sienten interpretadas? ¿Le ha ocurrido que le digan "no le achuntó"?

—Esto último me ha ocurrido sólo con personas que tienen demasiado temor a mirarse. En una ocasión vino una mujer que me dijo que lo hacía porque quería saber sobre su marido, que tenía muchos problemas. A ella no se le había pasado por la mente que ella podía desarrollarse y que, al hacerlo, podía ayudar a su esposo. Cuando el Tarot le hizo comenzar a darse cuenta de esto, quedó abismada y yo creo que se dio cuenta de que hasta allí no más podría llegar. Fue como un shock. Sin embargo, la mayoría de la gente que quiere "revisarse" y saber lo que le está pasando, se mete sin topes y no sale frustrada.

—Hablando en lenguaje cotidiano, ¿qué cree usted que hace que la gente diga que tal "bruja" es excelente y tal otra no? ¿Se trata sólo de aprender bien el Tarot o hay otras aptitudes innatas?

—Yo creo que una persona extremadamente intelectual no sirve para ver el Tarot. O le sería muy difícil, no lo haría bien porque la interpretación que uno hace surge de otra parte. Esto no se aprende en términos intelectuales, es algo integral, que sale de la "guata"...

PATRICIA COLLYER

Teatro
Café
Espectáculos

EL NUEVO GRUPO

JOSE IGNACIO CABRUJAS

ACTO CULTURAL

M.E. DUVAUCHELLE
ALICIA QUIROGA
PAULINA HUNT
JULIO JUNG
JOSE MIGUEL SOZA
HECTOR NOGUERA

Dirección:
ALEJANDRO CASTILLO

EL MONTAJE MAS POLEMICO Y CONTROVERTIDO

TEATRO
EL GALPON DE LOS LEONES

¿SU AVISO EN ESPECTACULOS?

CONTACTESE CON NUESTRO
DEPARTAMENTO
DE PUBLICIDAD
FONOS: 2234386-2254807

CONSTITUCION

Lu. 05: "La Rosa". Historia de Janis Joplin. 22.00 h.
Ma. 04: "Bob Marley". Su último recital. USA 1980. 21.10 h.
Mi. 05: "John Lennon". Recital en el Madison Square Garden. Nueva York agosto 1972. 21.10 h.
Ju. 06: "The Police. Syncronicity". Atlanta USA 1984. 22.50 .
Vi. 07: "Silvio Rodríguez en vivo". Sus recuerdos 1976-1982. 21.10 h.
"The Who". Los chicos están bien. Historia y sus mayores éxitos. 22.20 h.
"Santana". Ayer, hoy y siempre. Historia de Carlos Santana. 1983 0.35 h.
Pink Floyd en vivo". Con David Gilmour Canciones de la película The Wall. 01.55 h.
Sá. 08: "Illapu en Canadá". Edmonton Junio 1986. Estreno exclusivo en Chile. 21.10 h.
Do. 09: "La guerra del fuego". Histórica. 16.15 h.
"La Rosa". Historia de Janis Joplin. 21.15 H.
"Joni Mitchel". Concierto de Jazz Country. 1981. 23.15 h.

Constitución 275. Fono: 771685
BARRIO BELLAVISTA

BURLITZER
TEATRO BAR CAFE ESPECTACULOS

"OH MORIR CON HONOR O VIVIR POLLO"

ULTIMO MES
$ 330
COCA
MALUCHA
GONZALO
Y
CRISTIAN

VIERNES 22.00 HRS. SABADO 21.30 y 23.45 HRS. $ 1.000

TODOS LOS DIAS ALMUERZO EJECUTIVO $300

JAZZ DE TRASNOCHE
VIERNES
24.00 Hrs
Entrada $400

PROVIDENCIA
2124
SUBTERRANEO
FONO: 2318899

LA FERIA

"EL HOMBRE, LA BESTIA Y LA VIRTUD"

Comedia de Luigi Pirandello.

Con:
Susana Bomchil
Jaime Vadell
Roberto Navarrete
Claudia Paz
y elenco.

Jueves y viernes: 20.00 hrs.
Sábado: 19.30 y 22.00 hrs.
Domingo: 19.30 hrs.

CRUCERO EXETER 0250 Fono: 377371

Con el auspicio del Instituto Chileno Italiano de Cultura.





CAFE del CERRO

Lunes 3, martes 4 agosto
ISABEL ALDUNATE - GRUPO
Miércoles 5 DOCTOR NO
Nuevo pop chileno
Jueves 6 al martes 11 agosto
CONGRESO
Música
contemporánea

TRASNOCHES, VIERNES, SABADOS

Ernesto Pinto Lagarrigue 192. F: 778308



Pedro Rebolledo, el único que estuvo a la altura de la Copa Davis en Chile.



El brasileño Luiz Mattar empezó y finalizó consolidando la victoria carioca.

COPA DAVIS:

Brasil le ganó a un tenis sin sangre

- *Decepcionante actuación de Ricardo Acuña y Hans Gildemeister. La vergüenza deportiva la puso Pedro Rebolledo con sus dos victorias.*

Cuando a Patricio Rodríguez, capitán del equipo chileno de Copa Davis, se le consultó por su preferencia en el sorteo del encuentro frente a Brasil por las semifinales de la Zona Americana, contestó que le gustaría que el primer partido fuera el de Pedro Rebolledo con Cassio Motta. Así fue.

Ahora que ya el triunfo de Brasil ante Chile por tres a dos en el court central del Estadio Nacional es cosa juzgada, cobra una especial significación aquel deseo de Patricio Rodríguez. Al final de cuentas fue Pedro Rebolledo el único de los chilenos que entró a la cancha y salió victorioso. Es más, fue el único que demostró ganas de triunfar, incluso ante Luiz Mattar en un partido intrascendente que en nada haría cambiar el desenlace del match.

Acaso si esto, las no ganas de luchar, fue lo más grave que ocurrió en los tres días del partido ante Brasil. Con la excepción del ya mencionado Pedro Rebolledo, los otros dos integrantes del equipo que tuvieron la oportunidad de entrar a la arcilla, Hans Gildemeister y Ricardo Acuña, fueron unos fantasmas de acuerdo a lo mostrado por ambos en anteriores confrontaciones. Recordar las hazañas de Hans en la Copa Davis aparece como una ociosidad, si son hechos por todos conocidos. Y Acuña fue la figura central del triunfo chileno ante la Comunidad del Caribe en Nassau.

COMIENZO TRIUNFAL

El match tuvo un toque de suspenso extra a causa de la resaca de los temporales, situación que convirtió en una piscina la cancha central del Estadio Nacional. El viernes se suspendió la jornada inaugural porque el árbitro general, el peruano Willy Jones, determinó que el escenario no estaba en condiciones. El sábado se dio inicio, a las 14 horas, al primer partido: Rebolledo Motta. Quizás si al brasileño le pesó la historia de Copa Davis jugando frente a Rebolledo. El chileno había salido triunfante las dos anteriores veces en que jugaron por este torneo tenístico internacional.

Rebolledo dio el primer punto a Chile

Luego de la derrota:

EL TENIS EN UN HOYO NEGRO

El tenis chileno entró a una situación, internacionalmente hablando, de la que le costará algunos años salir.

Con Patricio Cornejo y Jaime Fillol, el chileno conoció el tenis. A partir de los años 70, el hincha deportivo ya no sólo habló de defensas, arqueros, goles, corners y "chilenitas". Comenzó a manejar con gran conocimiento el lenguaje del tenis. Ya era tema de conversación cotidiana hablar de voleos, smash, segundo servicio, set point y superficies rápidas y lentas. Cornejo y Fillol fueron los "culpables" del boom del tenis y también "culpables" de que el aficionado se acostumbrara a ver a nuestros tenistas en la cima, siempre en el grupo de los mejores. Hasta tuvimos el privilegio de que Chile llegará a la final mundial de la Copa Davis (en 1976, frente a Italia).

Pero Cornejo y Fillol se fueron y Hans Gildemeister se quedó solo. Y después, nada. Todos los tenistas que han aparecido, nunca han dejado de ser las promesas. Y cuando el deportista llega a los 22 ó 24 años, ya no se puede hablar de promesas.

Ahora, el asunto se puso cuesta arriba. Para las eliminatorias del próximo año en la Zona Americana, Chile tendrá que vérselas, necesariamente, o con Argentina o con Estados Unidos. Y si frente a Brasil no hubo éxito, difícilmente lo habrá ante los poderosos equipos de Argentina o los norteamericanos.

Es muy probable que venga el consabido juicio a este deporte y también nacerán las promesas de los directivos de hacer un trabajo serio. Es una historia ya conocida y por muchos juicios y trabajos, el tenis cayó a un hoyo negro del que no saldrá en unos cuantos años.

al superar a Motta por 6-1, 6-3, 4-6 y 6-3. La victoria del chileno se basó más en su regularidad que en su espectacularidad. Motta jamás pudo equilibrar el juego de su rival y debió así resignar el primer punto.

El ambiente se fue calentando en el court central del Nacional, convertido en un verdadero refrigerador por el frío y las gotas de lluvia que siempre estuvieron amenazando la continuidad del espectáculo. Así entraron a la arcilla el chileno Ricardo Acuña y el brasileño Luiz Mattar. Una hora y 32 minutos tardó el extranjero en equilibrar la balanza y triunfó por 6-2, 6-2 y 10-8 ante un Acuña nervioso, impreciso y lejos del nivel que tuvo hace un par de años cuando llegó a instancias impensadas en el torneo de Wimbledon.

Con este resultado, era vital para las pretensiones de ambos equipos el doble que se jugó el domingo. Por lo exhibido en el primer día de partidos por Rebolledo y Mattar, se sabía que serían rivales duros y era demasiado riesgo llegar a definir todo en el encuentro entre ambos, el último de la confrontación. Así lo entendieron los brasileños, pero quedó la impresión de que la pareja nacional, formada por Gildemeister y Acuña, no lo sintieron de igual forma.

Más allá de ser superados con legítimas armas deportivas, los chilenos estuvieron idos de la tremenda significación que traería consigo la derrota frente a Brasil. Tanto Acuña como Gildemeister se entregaron a su suerte y fueron superados sin gran esfuerzo por Cassio Motta y Luiz Mattar en tres sets consecutivos (7-5, 6-2 y 6-1) en una hora y 34 minutos de juego.

Los jugadores locales sólo fueron rivales de los brasileños en el primer set. Luego, Mattar y Motta se dedicaron a sumar puntos. La diferencia fue aplastante en el último set que los brasileños ganaron por seis a uno en apenas 17 minutos. Fue el comienzo del fin para las ilusiones chilenas.

DIA DECISIVO

En estas condiciones se llegó al tercero, último y decisivo día del encuentro del que saldría uno de los finalistas de la Zona Americana. Se sabía de antemano que el ganador debía enfrentar a Ecuador en la instancia definitoria. Con Andrés Gómez a la cabeza, el equipo ecuatoriano superó estrechamente al de Canadá por tres a dos.

Ricardo Acuña salió al court central del Estadio Nacional con la responsabilidad de mantener viva la esperanza de victoria para Chile. Al frente, Cassio Motta, jugador que en el primer día estuvo lejos de su real nivel, pero que ya en el doble emergió como figura importante.

Era un momento decisivo para demostrar que existían las ganas de doblegar las cifras que tenían al equipo local en desventaja. Desde este punto de vista, Acuña fue un fracaso y en lo deportivo, también. El chileno no tuvo la garra, el pundonor y hasta, por último, la vergüenza para pelear. Entró perdido sin haber jugado un solo punto.

El triunfo fue para el brasileño por la cuenta de 1-6, 6-2, 6-2 y 6-3. La euforia de Motta y sus compañeros que ofrecieron su victoria a un puñado de fieles hinchas que los acompañaron en todos los partidos. Después de morder la desazón, el público nacional también tributó el justo reconocimiento a quienes fueron, evidentemente, mejores. Que si bien en lo netamente deportivo y técnico quizás la diferencia no es tanto, sí lo fue en el deseo, en el corazón que cada uno de los dos bandos puso en la arcilla del Estadio Nacional.

Pedro Rebolledo y Luiz Mattar salieron a la cancha para cumplir con el programa, pues el desenlace ya era inamovible.

Ganó el chileno en tres sets cortos por la cuenta de 4-6, 6-1 y 6-3. Al menos el marcador quedó, en definitiva, tres a dos para los brasileños y Rebolledo, de paso, demostró que es, hoy por hoy, el único tenista chileno con posibilidades en torneos de cierta categoría.

O.J

NUEVA SOCIEDAD

JULIO-AGOSTO 1987 Nº 90

Director: Alberto Koschuetzke
Jefe de Redacción: Daniel González V.

COYUNTURA: **Ted Córdova-Claure:** Argentina: la verdadera historia oficial; **María del Carmen Feijoó:** Argentina: unidos uno a uno; **Carlos Decker-Molina:** Paraguay: un callejón con salida.

ANALISIS: **Carlos Iván Degregori:** Sendero Luminoso: el desafío autoritario; **Peter Gey:** Entre la reforma y la "contraofensiva revolucionaria". La economía cubana; **Sergio Spoerer:** La diplomacia informal. América Latina-Europa y los organismos no gubernamentales; **Patricia Bifani:** Opresión y poder. La mujer del Tercer Mundo.

POSICIONES: **Bujari Ahmed Berical-la:** El conflicto marroquí-saharaui y sus consecuencias.

TEMA CENTRAL: **MARGINALIDAD Y SECTOR INFORMAL: Vanessa Cartaya F.:** El confuso mundo del sector informal; **Héctor Béjar:** Reflexiones sobre el sector informal; **Víctor E. Tokman:** El imperativo de actuar. El sector informal hoy; **Jaime Mezzera:** Abundancia como efecto de la escasez. Oferta y demanda en el mercado laboral urbano; **Rolando Lazarte:** El éxodo hacia la metrópoli. Migración interna y mercado de trabajo; **Manuel Barrera:** El movimiento de los excluidos. Desempleo y nueva informalización; **Cathy Rakowski:** Desventaja multiplicada. La mujer del sector informal; **Eugenio Tironi:** ¿Ruptura o participación? La protesta de los marginales. **Eliana Chávez O'Brien:** Microempresas y desarrollo económico. El sector informal urbano en el Perú.

SUSCRIPCIONES
(incluido flete aéreo)

	ANUAL (6 núms.)	BIENAL (12 núms.)
América Latina	US$ 20	US$ 35
Resto del Mundo	US$ 30	US$ 50
Venezuela	Bs. 150	Bs. 150

PAGOS: Cheque en dólares a nombre de NUEVA SOCIEDAD. Dirección: Apartado 61.712-Chacao-Caracas 1060-A - Venezuela. Rogamos no efectuar transferencias bancarias para cancelar suscripciones.

EL ARQUERO DE CHILE:

Los vuelos del 'Cóndor' Rojas

Vuela en el arco de Colo Colo atajando pelotas, se vuela con los niños, es un líder gremial de alto vuelo, y ahora volará a Sao Paulo para formar parte del equipo campeón del Brasil.

Nació literalmente en una cancha de fútbol porque sus padres eran cuidadores de la cancha del Hospital Salvador, en cuya maternidad el 'Cóndor' Rojas —Roberto Antonio— llegó al mundo.

A los catorce años prefería el básquetbol —ya que se veía que iba a ser un tipo alto—, pero a los 16 empezó a jugar fútbol "ahí en San Camilo, en el club Santa Isabel", hasta que "un señor del barrio, don Juan Chauf", lo llevó a Aviación, donde comenzó a jugar como profesional al mismo tiempo que salía del Liceo José Victorino Lastarria.

Le dicen "Cóndor" porque la primera foto que se sacó ya en Colo-Colo fue posando con un cóndor de verdad, en primera página. "Y yo creo que el apodo es también porque no soy una persona linda: tengo como carita de cóndor, ¿o no? Aunque a mí me gusta que me digan así porque es el ave del escudo nacional".

Parece un hombre duro —tipo "Terminator"—, pero en realidad es más bien sentimental. Todavía se acuerda de su primer partido en el Estadio Santa Laura y de la última Pascua que pasó con toda la familia unida, cuando tenía ocho años. Después, sus padres se separaron y "nunca hubo un árbol de pascua tan lindo".

Roberto Rojas (el mejor arquero de Latinoamérica, según los entendidos) tiene ahora 29 años, es casado, tiene un hijo de cinco años —el "Pituco", le dice— y otro en camino. Vive en una casa nada ostentosa en San Miguel y maneja un Honda Civic rojo, último modelo. Le gusta la música y lee libros de anatomía y medicina, "para saber más del cuerpo humano". Prefiere observar, en la vida social, y encuentra que "la gente escucha poco en este país". No fuma ni toma, es de signo Leo, se considera "un comunicador social" y reconoce que forma parte "del circo que es el fútbol". Sin embargo, se ha distinguido por su defensa gremial de los jugadores, en un intento permanente y decidido por "que se nos dé lo que nos corresponde", lo cual le ha ocasionado más de un problema con los señores dirigentes.

Le desagradan pocas cosas: "Me empelotan, eso sí, los patoteros que lo insultan a uno en la calle, en grupo, juzgándote livianamente". Aunque eso no es lo habitual. Durante la hora que duró la entrevista se le acercaron niños,



señoras, ancianos, caballeros y jóvenes para saludarlo y pedirle autógrafos.

Esta semana viaja por dos años a Sao Paulo, a formar parte del equipo campeón de Brasil, que compró su pase a Colo-Colo en alrededor de 500 mil dólares.

Antes de que partiera, ANALISIS conversó con este jugador, seguramente el más popular de nuestro fútbol y uno de los más conocidos a nivel internacional.

—Siempre a los más malos los ponen en el arco. ¿Hubo algo de eso en que llegara a ese puesto?

—A los niños nunca les gusta jugar al arco. A mí me invitaron a jugar al arco porque era el que les faltaba... No era el más malo... Y me gustó ese puesto.

—Pero es un poco solitario ser arquero, ¿o no?

—Estás solo, pero eso te hace ser más fuerte, más equilibrado que los demás. Es un puesto que requiere de mucha concentración y equilibrio mental, y uno tiene que traspasar eso al resto del equipo desde atrás. Si no estoy tranquilo, el equipo no logra un nivel estable. El arquero jamás puede irradiar ni una gota de inseguridad... Por eso, yo me siento un poco distinto a los demás deportistas.

—¿Cómo es usted?

—Yo me analizo y encuentro que me he hecho más fuerte a partir de lo que más me duele. Yo he sufrido harto dentro de mi profesión, he tenido hambre de querer ser lo que soy. Cuando chico tuve privaciones, cuando "lolo" no supe de fiestas ni de los amigos en las esquinas. Yo quería ser alguien y lo logré con esfuerzo... Y hay muchos que se encuentran con la fama, con el dinero, y se olvidan. Pero eso se desvanece, y yo lo tengo claro. Pienso que soy un tipo equilibrado y maduro dentro del medio profesional. Y aspiro, sobre todo, a ser una buena persona.

—Usted era un niño pobre y ahora es un niño rico.

—No soy un niño rico, no me siento así. Creo que soy una persona útil para los demás. Creo que realizo una labor social en lo deportivo y lo extra-deportivo. No puedo ser un lindo jugador de fútbol y ya. Hay otras cosas que me nace hacer, especialmente en relación con los niños. Yo jamás le he quitado el saludo a nadie, ni al profesional ni al que lustra los zapatos.

—¿Cuánto gana usted, señor Rojas?

—Yo en este momento gano bien, tengo un buen pasar. Pero no conozco a ningún deportista que se haya hecho rico en Chile.

—¿Pero cuánto gana al mes?

—Lo que gana un buen médico, un buen periodista...

—¿Cuánto?

—...Trescientos cincuenta mil pesos.

—¿Y organiza huelgas, también?

—No organizo huelgas, pero no me gusta que me pase a llevar gente ajena a mi profesión. Siempre he luchado por lo que me corresponde luchar, porque estoy consciente de que estoy pasando por un muy buen momento, pero eso se va a acabar. Así que yo creo que tengo que aprovechar este momento en el sentido de que me den lo que me he ganado con esfuerzo, lo que me corresponde. Y me preocupa pelear lo que es justo, el derecho de los demás y mío también. Defiendo la posición de los jugadores de fútbol pensando también en los que vendrán después.

—¿Su problema es con los dirigentes del fútbol?



—El dirigente está para planificar y organizar, no para hablar tanto. El jugador está para dar espectáculos. Somos comunicadores sociales. Y si los 'artistas' no nos sentimos respaldados por los dirigentes, el circo no funciona. Los jugadores vivimos del fútbol. Los dirigentes hablan mucho pero no viven de esto y, aunque en todo hay excepciones, se aprovechan del fútbol para sus cosas y vanidades personales.

—La mayoría de los futbolistas provienen de sectores proletarios, ¿no?

—Sí. Yo he tratado de mantener los principios que siempre he tenido. A mis hijos no les quiero dar el cielo sino una buena educación. Pienso que hay que sembrar para cosechar, si yo me saco la mugre en estos años de mi profesión, voy a tener para más adelante, pero siempre voy a seguir trabajando. No soy una persona que toda la vida va a vivir de este nivel de sueldo. Así que ahora trato de juntar lo más posible porque tengo que alimentar a mi familia si se me vienen encima las vacas flacas... Pero sin pisotear a nadie en el camino, sin aburguesarme, consciente de lo que yo fui de niño, trabajando siempre.

—¿Usted tiene conciencia de clase?

—Hay clases. Pero para mí existen las personas más que las clases. La clase es el ser humano, lo que se lleva adentro, no lo que se tiene. A veces en el fútbol a los muchachos jóvenes se les presenta muy fácil: les llega el dineto, las mujeres, la fama, el auto lindo, puras cosas que no han tenido. Y pierden la cabeza a no ser que sean muy centrados.

—Se dice que los futbolistas suelen ser "cabezas de músculo"...

—Para ser bueno en el fútbol o en cualquier deporte hay que ser inteligente. Si no, no hay caso. Es un trabajo de mucha exigencia física y mental.

—A veces da la impresión de que ustedes son como mercaderías.

—Lo que pasa es que el fútbol, lamentablemente, en este momento se está manejando como una empresa. Somos parte de una empresa y somos parte del circo. Uno pertenece a una institución. Perteneces incluso documentalmente, en los pases y todo eso. Uno depende del manejo de otras personas. A Pelé y Maradona también los tratan como mercaderías. El punto está en aprovechar lo mejor posible las posibilidades que te dan. Esto de irme a Brasil, por ejemplo, es muy bueno. Allá tienen un nivel muy superior, y yo cuando llegué a Colo-Colo me fijé la meta de salir al extranjero. No tanto por ganar plata sino para avanzar y aprender en lo profesional.

—¿Por qué habla del "circo" cuando se refiere al fútbol?

—Es un espectáculo, y hay mucha gente que es manejada. Yo no soy fácil de manejar. Sin embargo, es un circo en el que tienes que obtener un resultado, hacer reír, dar un buen espectáculo. Aunque uno tenga un problema o ande mal. Eso a mí no me gusta: la gente debe saber que los hombres públicos también sufrimos y no vivimos en una bolita de cristal.

—¿No le dan ganas de arrancarse del arco y meterse en el partido cuando está jugando?

—Sí, total. Al final termino mucho más agotado sicológicamente que físicamente. Intervengo muy poco en el partido y desgaste físico no tengo. Uno está ahí con ganas de hacer más cosas... y retenido. Pero pastelero a tus pasteles, no más.



—¿Para usted es de vida o muerte el asunto de ganar?

—Yo trato de ser el mismo en los buenos y en los malos resultados. Pero siento la emoción, no he perdido la magia, la sensibilidad. Y para mí el mejor partido es el que viene, no el que pasó. Si juego al fútbol, a las cartas o a las bolitas, yo quiero ganar, por supuesto.

ASUNTOS DE FALDAS

—¿Cómo se sentiría usted si, en un partido, el jugador que viene corriendo a meterle un gol fuera mujer?

—En el fútbol uno tiene que ganar, de eso se trata. Mis posibilidades serían las mismas de esa mujer en el juego, por eso



está ella ahí. Ella va a luchar por ganarme. Y yo voy a luchar porque no me gane y ganarle yo. En la buena, sin abuso, deportivamente, como cualquier jugador.

—¿Y si lo sacaran del arco y lo reemplazaran por una mujer?

—Si esa mujer tiene mejores condiciones que yo, me dedicaría a observarla para aprender de ella. Y superarla ojalá.

—¿Por qué cree usted que las mujeres no juegan fútbol?

—La mujer no practica mucho deporte por desconocimiento, por mala educación deportiva, porque la mujer no tiene ninguna incapacidad, todo lo contrario diría yo.

—¿Cómo es su mujer?

—Muy buena, muy buena para todo... Pero no juega fútbol.

—¿Cómo la conoció?

—En un viaje en bus a Los Vilos. Desde el terminal nos hicimos ojitos, cambio de luces y todo lo que tú quieras. La "engrupí" para quedarme donde ella se bajaba. Fue muy lindo lo que ocurrió con ella. Los dos teníamos 17 años. Yo la visitaba... Ella me quiso cuando no me conocía nadie. Mi señora es muy buena porque yo la eduqué hacia mi profesión, en lo sentimental, en lo sexual, en la casa, en todo. Ella entiende lo de las concentraciones, los viajes. Nos hemos formado juntos en todo eso.

—¿Durante las concentraciones, ustedes tienen que hacer abstinencia sexual?

—Mire, lo normal es que no sea necesario para un buen profesional. El deportista está programado para hacer una vida sexual más a lo lejos. Puedo hacer el amor todos los días, como cualquiera. Pero el sexo es sicológico, y uno está preparado para no hacer el amor cuando no se puede... A nosotros nadie nos exige eso, es parte del cuidado personal no más. Cada uno ve. Yo encuentro que mi vida sexual es muy buena. Y cuando viajo y me concentro mucho tiempo, ¡más enamorado quedo de mi señora! Porque comer porotos todos los días aburre, ¿no es cierto? Mi señora y yo nos educamos así, fuimos aprendiendo juntos. Eso es lo lindo.

"ME MOLESTA LA POLITICA"

—¿Cuál sería su reacción si le propusieran ser candidato a diputado?

—Seguir defendiendo los derechos de los demás. Lo social, lo comunitario, es importante. Y no hay que ser candidato a diputado para defender los derechos. Si al final todos somos uno, y somos lo mismo. Las clases no existen. La plata no hace a nadie. Muchas personas que tienen plata quisieran ser pobres, pero hacer algo.

—¿Qué le parece la política?

—A mí me molesta, no me gusta saber de política. Sí, indudablemente que hay necesidades. Pero la política es utilizada. Existe hambre y miseria y muchas cosas que la política no las va a arreglar, sino las personas.

—¿A usted le gusta el Régimen que hay en Chile hoy, el Régimen Militar?

—Me da lo mismo. Yo veo una realidad que es de necesidades, que todos sabemos quién las tiene. Pero me da lo mismo ser de uno o de otro. Los que somos trabajadores siempre vamos a tener que trabajar para comer. Y el que tiene plata, siempre va a tener plata, sea el régimen que sea.

—¿A usted le da lo mismo que existan desaparecidos, torturados, presos políticos?

—Los gobiernos a mí no me interesan. Lo único que yo sé es que la realidad está ahí. Yo no desconozco la realidad, pero no la puedo juzgar porque tampoco la conozco profundamente. Indudablemente que hay situaciones que a nadie le agradan, de eso me doy cuenta. Y pienso que todos las tenemos que mejorar. Quiero que quede claro que la realidad no la desconozco.

—¿Qué va a hacer cuando se retire?

—Me gustaría enseñarle a los "Peques", entregarles mi experiencia, porque gracias a ellos he llegado a ser lo que soy. Me encantaría ser profesor de arqueros, no entrenador, sino formador de arqueros.

—¿Qué niños preferiría para enseñarles?

—Niños que tuvieran una sola condición: que tuvieran hambre de ser alguien, como yo cuando chico. a

PAMELA JILES
OMAR JAZY

TOULOUSE-LAUTREC:

Genio en envase pequeño

1889 fue en Francia un año trascendental. Se preparaba la gran Exposición Universal que tendría como sede a París, por esos tiempos el centro del mundo... y del universo, según los franceses. Para que la Exposición Universal fuera un evento notable y quedara en la historia como un hito indeleble, se construyó en el Campo de Marte una gigantesca torre en la que se usaron siete mil toneladas de acero. Al público le fascinó este gigante denominado Tour Eiffel, aunque los intelectuales lo encontraron horroroso.

Ese mismo 1889 se inauguró el Instituto Pasteur en homenaje al creador del suero antirrábico. Cuatro años antes el químico, fundador de la bacteriología moderna, vacunó a un muchachito alsaciano llamado Joseph Meister, de 9 años, el primer humano salvado de la rabia, hasta ese momento inevitablemente mortal. También ese año Emile Zola escribe "La bestia humana", tras ser perdonado por el escándalo producido por su libro "El Caso Dreifuss", una espina clavada hasta hoy en el cuello de los franceses; y el general Boulanger se suicida dramáticamente de un pistoletazo ante la tumba de su amada Margueritte de Bonnemains, tras un escándalo político-social.

Aunque su estatura no sobrepasó el 1.30 m., es uno de los pintores más grandes de todos los tiempos. Aficionado a la bohemia, plasmó en sus lienzos de modo incomparable el París nocturno del período de la Belle Epoque.

Son los años de la Belle Epoque, uno de los períodos más vacuos e inútiles; rico en oropeles, en angelitos sonrosados ligeros de ropa y en matronas rollizas retratadas por pinceles de artistas destinados al olvido.

Ese 1889 se produce un acontecimiento frívolo que conmueve al mundo bohemio y despilfarrador de la Belle Epoque: en la Plaza Blanche, en pleno Montmartre, el conocido empresario Zidler abre las puertas de un nuevo lugar de diversión que se transformaría en el símbolo del París nocturno. Se llamó el Moulin Rouge, caracterizado por las grandes aspas que se mueven y hacen aún más llamativas sus luces titilantes. La idea era simple pero ingeniosa: atraer al "grand monde" a solazarse con la estilización de un baile muy popular: la cuadrilla de los salones de barrio, danza salvaje, ríspida y excitante donde las mujeres del pueblo daban rienda suelta a una audacia impropia de sus tradiciones.

París ha sido plagado de carteles anunciando el magno acontecimiento. Todas las prostitutas del Boulevard Rochechouart se dan cita esa noche y el tout Paris quiere estar presente. Las bailarinas han sido reclutadas entre rameras ambulantes, lavanderas, obreras jóvenes y niñas bien dispuestas. Los hombres, apaches o afeminados que pululan por la zona. El espectáculo son las mujeres exhibiendo sus calzones bordados y sus piernas voladoras enfundadas en medias de seda negra, bailando un ritmo pegajoso y clásico. Las enaguas con encajes velan y develan las piernas ágiles



En el jardín del millonario llamado "Père Forest", situado en Place Clichy. Toulouse pinta a una de sus modelos.

de las briosas danzarinas para regocijo de la concurrencia entusiasmada. La primera función es un éxito fenomenal.

Entre los asistentes destaca una pareja desigual: un joven alto, fornido y de físico atractivo que llama la atención de las damas, y su contrapartida, un enano de barba recortada, de 1,30 de estatura, anchos hombros y piernas cortas como si un tren le hubiese pasado por encima. Uno, el estudiante de medicina Gabriel Tapié de Celeyran, y el otro, su primo, Henri de Toulouse-Lautrec, ya con gran notoriedad en el barrio galante. El enano, de feo aspecto a excepción de sus dulces ojos color café, es un pintor casi ignorado por la crítica, pero aceptado en el ambiente bohemio, pues es amable, simpático, nada acomplejado y —muy importante— rico, que suele pedir champaña para agasajar a sus amistades.

DESCENDIENTE DE CARLOMAGNO

La única manía que se le conocía hasta ese momento al diminuto pintor era la de pasarse permanentemente ocupado con unas hojas de dibujo y un lápiz de carbón, elementos con los que va boceteando todo lo que ve. A eso se dedicó esa animada noche inaugural del Moulin Rouge. Quienes se acercaron a ver sus apuntes comentaron en voz baja que eran unos "monos horrendos".

No fue la única vez que Toulouse-Lautrec visitó el Moulin Rouge. Se convirtió en una tradición de la primera época verlo sentado en una mesa amplia acompañado de algunas de las más conspicuas bailarinas-prostitutas del local: la Goulue, a la que jamás se le pasó por la mente que sería inmortal; Trompe-la-Mort, la Mome Fromage, Grillé d'Egout y otras de nombres igualmente pintorescos.

Algunos ociosos que se dieron a la tarea de remontar en el árbol genealógico de Henri de Touluose-Lautrec, dicen haber llegado hasta Carlomagno, en línea directa. El padre de Henri era el conde Alphonse de Toulouse-Lautrec Monfa, último descendiente de los condes de Toulouse. Su madre era Adéle Tapié de Celeyran, también de rancio abolengo, ligada a la misma familia Toulouse y prima de Alphonse.

Precisamente esta proclividad de la nobleza y la aristocracia europea a enlazarse entre parientes cercanos, cuyo resultado fue la hemofilia en la realeza, en el caso de Henri provocó la debilidad patológica de sus piernas, que se atrofiaron tras dos desgraciadas caídas cuando era adolescente.

Hijo único del matrimonio, nació en Albi el 24 de noviembre de 1864. Pasó su infancia en el castillo familiar de Malromé. Tras sus desdichados accidentes vivió como un inválido y.a pesar de que el desarrollo del resto del cuerpo fue normal y contaba con un tórax vigoroso, su estatura no sobrepasó el metro 30 centímetros. El muchacho realizó sus estudios con preceptores particulares en su castillo y padeció más debido a los continuos roces con su padre que por las tribulaciones propias de su invalidez. Jamás, sin embargo, se entregó a la autocompasión.

Cuando tenía quince años comenzó a destacar en el dibujo, arte que fue su vocación desde la infancia. Poseía una rara habilidad para trazar veloces bocetos



Retrato de su madre pintado por Toulouse-Lautrec en 1883.

en los que representaba una realidad que él observaba, aunque no fuera captada de la misma manera por los demás.

Su primer maestro fue el pintor René Princeteau, que muy al estilo de época se inspiraba en cacerías de zorros y jinetes corriendo tras ellos. Cuando en 1881 Henri anunció que se dedicaría a la pintura, su familia puso el grito en el cielo. El conservador conde de Toulouse e incluso la condesa Adéle, que adoraba al joven artista, asociaban esta actividad a borracheras, placeres licenciosos y toda suerte de desmanes hedonistas. Fue su profesor Princeteau quien los convenció del talento de Henri, aunque a él le resultaba difícil vincularlo con alguno de los estilos en boga.

Toulouse-Lautrec decidió ingresar a uno de los talleres "oficiales", encomendados a los patriarcas de la pintura de ese tiempo. Primero estudió con Banat, y en 1883 se puso a las órdenes de Cormon, donde conoció a van Gogh e hizo amistad con él. Ambos eran ejemplares exóticos para los maestros clásicos de ese tiempo. No era extraño que eso ocurriera, porque cuando en 1874 se presentó por primera vez en público a treinta artistas "impresionistas" (nombre derivado del cuadro de Monet "Impresión: salida del Sol"), fueron objeto de la burla de un público de gusto zafio y con la sensibilidad de una coliflor. No debe sorprender entonces que van Gogh muriera, en plena Belle Epoque, sin que su genio fuese reconocido.

Ese mismo año 1883, Henri de Toulouse-Lautrec pintó el célebre retrato de su madre.

LAS ALEGRES COMADRES DEL MOULIN

La incapacidad física del pintor bisoño no fue obstáculo para que sus actividades nocturnas pronto adquirieran notoriedad. Era cliente asiduo de los salones de baile, lo que parecería una ironía si no fuera que a Touluse no le afectaba ese tipo de inhibiciones. Concurría a estos lugares con numerosos amigos como el pintor Degas, Susanne Valadon, el músico Dihau y otras figuras. Cotidianamente Toulouse hacía un recorrido por bares y cafés famosos, por el Cirque Fernand del Cabaret Artistique de Aristide Bruant, siempre tomando apuntes, boceteando los modelos más extravagantes, pues los sujetos de su inspiración eran por igual reputadas actrices, prostitutas, macrós, apaches sórdidos.

La vida sentimental del pintor estaba lastrada por sus deformidades, lo que no le impedía desarrollar de pronto fogosas pasiones. Vivió algunos breves romances con dos de sus modelos: Marie Charlet y una pelirroja atrayente conocida como Heléne V. Por lo general tenía que recurrir, no obstante, al amor pagado.

Cuando el empresario Zidler le pidió que diseñara un cartel para su nuevo local, el Moulin Rouge, estaba lejos de suponer que ese solo hecho haría pasar a la historia del arte al popular centro de diversión. Lautrec tomó como modelo a la Goulue, que en la vida real se llamaba Louise Weber y era de oficio lavandera. Con un cierto encanto matriarcal, la Goulue alcanzó muchísimo más fama como modelo de Lautrec que como bailarina, aunque tuvo un período de gloria en el Moulin alternando con un largirucho compañero apodado Valentin-le Désosé (Valentín el Sin Huesos, tan ágil era). La Goule fue inmortalizada por Toulouse-Lautrec.

Obras de arte, los carteles iniciales se multiplicaron. En ellos aparecieron figuras tan conocidas como Jane Avril, la intérprete inglesa May Belfort o el empresario y chansonier Aristide Bruant.

Los originales de los afiches fueron expuestos en el pasillo de acceso del ya →

famoso cabaret, pero deberían pasar años antes de que fueran colgados en salas importantes de los más famosos museos del mundo. No era entonces Toulouse-Lautrec un pintor connotado. Ese año clave de 1889, el artista presentó en público su obra. Los espíritus sensibles se impresionaron con "Au bal du Moulin de la Galette", un trabajo formidable expuesto en el Salón de Independientes.

No todo era tan sencillo como el relato de la existencia bohemia de Henri de Toulouse-Lautrec. El hecho de que la mayor parte de su vida se desarrollara entre rameras y lupanares de buena o dudosa categoría, era motivo de conflictos frecuentes con su padre. Tampoco su madre aprobaba esta conducta, pero estaba estrechamente unida a él.

EL DIFICIL RECONOCIMIENTO

El joven pintor no se limitaba a captar las modelos naturales que le ofrecían el Moulin Rouge y otros locales de moda. En oportunidades se instalaba en algún lenocinio con el fin de observar más de cerca la vida íntima de las asiladas. Alquilaba un cuarto y convivía con ellas. Las veía desayunar, charlar despreocupada y alegremente, y era receptor de sus confidencias. Aunque muchas veces éstas no entendían las extrañas pasiones del artista y seguía siendo un cliente, las mujeres lo apreciaban, lo consideraban un amigo, un compañero; a su vez el pintor las quería entrañablemente. Una de sus obras más logradas es, sin duda, "El Salón", que representa un burdel de cierta categoría donde se pueden distinguir diversas muchachas alegres. El cuadro las muestra en actitud de espera de los clientes. Es una obra notable.

No todo era tan amable y natural. Toulouse-Lautrec provocaba reacciones violentas cuando se hacía presente en los más conocidos cafés parisienses con sus protegidas, a las que trataba con invariable cortesía, como si se tratara de damas de la nobleza.

Otras veces viajaba hasta Burdeos y lejos de reservar una suite en un hotel conocido, se iba directamente a una casa de muy poco gloriosa fama situada en la calle Pessac. Allí se quedaba y abandonaba el local sólo por asuntos imposterga-bles.

Es curioso apuntar que, aunque el pintor fue siempre un sibarita, un vividor, un libidinoso, en sus obras que retratan este mundo prostibulario no es posible advertir rasgo alguno de morbosidad. Recoge de manera casi notarial el ambiente de la vida cotidiana de las pupilas, sin dramatizarlo, exagerarlo, imponerle acentos truculentos o sentimentales, y —en particular— sin manifestarse crítico. Es un hombre objetivo que busca la verdad en un ambiente atípico.

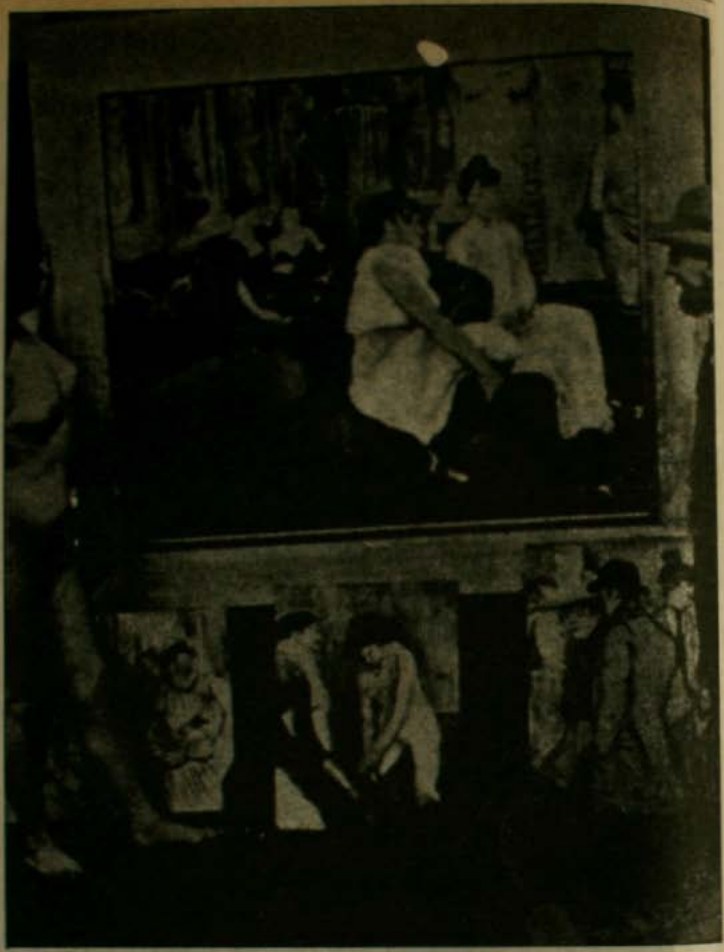

El pequeño genio pintaba y se inspiraba mejor en los lupanares. Al parecer, las modelos se desvestían fuese o no necesario.

Uno de sus rasgos más notables fue su discreción. Cuando en 1896 llenó una de las salas del museo particular de su amigo Maurice Joyant con este tipo de pinturas, se cuidó de cerrar la galería con llave y abrirla sólo a instancia de los interesados.

Hacia finales de siglo, el nombre de Toulouse-Lautrec comenzó a ser reconocido, aunque, como es natural, deberían pasar muchos años antes de que se le apreciara en su exacto valor. Sus cuadros, carteles y litografías lo habían hecho sobrepasar el ámbito estrictamente artístico. El público en general lo conocía, pero más que evaluar su inconmensurable talento lo asociaba con algún tipo de moda propio de la Belle Epoque.

Toulouse-Lautrec pintó a las más destacadas figuras del espectáculo de ese tiempo en Europa, incluyendo a Sarah Bernhardt, la diva máxima; Eva Lavallière; Ivette Gilbert; Emilianne d'Alencon; el famoso clown británico Footit; a Lucien Guitry; a la connotada cocotte Cleo de Mérode, o al popular bailarín de color Chocolat.

Como muchas veces ha ocurrido con los grandes artistas, Henri de Toulouse-Lautrec no logró quizá apreciar el valor que algún día tendrían todas y cada una de sus obras.

EL FINAL DE UN GENIO

Conocido como pintor de París, de un ambiente noctámbulo, de la farándula y

la bohemia, eran pocos los concurrentes que lo tomaban en serio. Así, un día, su vieja amiga Louise Weber, la Goulue, le rogó que le pintara unos paneles con los que pensaba decorar el barracón de uno de esos circos trashumantes de feria, donde a veces actuaba.

Como Henri apreciaba mucho a la Goulue, accedió y en menos de un mes realizó dos gigantescos murales pintados sobre un género de arpillera y adosados al barracón que servía de recinto al circo de feria.

Más como demostración de reconocimiento que por aprecio a las pinturas, la Goulue las recogió una vez que el circo ambulante marchó hacia otros destinos. Los guardó en su casa y bastante después de la desaparición de su amigo Toulouse-Lautrec, vieja ya y en la extrema miseria, la Goulue se acordó de aquellos paneles decorados y los ofreció a un comerciante. Ya a esas alturas la figura de Toulouse-Lautrec tenía un nombre firmemente asentado en la fama, y el sujeto comprendió las posibilidades que esas pinturas tenían.

Le ofreció entonces a la pobre Goulue la suma de 500 francos, que ella aceptó encantada, pues jamás se imaginó que pudieran valer más. El inescrupuloso individuo decidió entonces —para sacar más provecho— dividir las pinturas en ocho trozos que vendió a diferentes personas.

Quince años más tarde (esto ocurrió en 1914), el gobierno francés, a través de la Dirección Nacional de Museos, realizó una investigación para recuperar los trozos y restaurar la pintura original. Tras una intensa búsqueda, logró recobrar los ocho segmentos. El precio alcanzó a los 400 mil francos. Hoy, las modestas arpilleras pintadas a fines del siglo pasado por Toulouse-Lautrec se exhiben en el museo Jeu de Paume. Como trágica paradoja, el mismo año de 1929 la Goulue moría en la miseria, abandonada y desconocida, aunque su efigie rolliza, un poco bronca, sigue luciendo incomparable en el cuadro maravilloso llamado "La Goulue entrando al Moulin Rouge".

Nunca se supo si al final de su vida la triste realidad de su invalidez lo afectó; el caso es que cuando el siglo llegaba a su fin, Toulouse-Lautrec comenzó a beber en exceso. Ya no se trataba de las francachelas alegres y regocijadas del muchacho bohemio, sino de sombrías borracheras. En medio de los vapores del alcohol Henri solía ponerse agresivo y tumultuoso. Además, no pintaba y rechazaba todos los consejos de sus amigos, con el agravante de que, como su salud siempre fue muy precaria, el licor comenzaba a debilitarlo gravemente. Su afición a la bebida se transformó en dipsomanía. Pronto comenzó a ser afectado por ataques de delirium tremens: veía animales dibujados en las paredes de su cuarto. Estaba llegando el final de uno de los espíritus más selectos de la pintura de todos los tiempos y de uno de los pocos artistas rescatables de ese período controvertido que fue la Belle Epoque.

Sus familiares y amigos consiguieron convencerlo de que se internara en el sanatorio de Neuilly, donde se le practicó un tratamiento de desintoxicación. Los periodistas aseguraban que estaba en plena demencia, y querían buscar en su insanía motivaciones más profundas a su obra, lo que, desde luego, era una aberración propia de la mentalidad obtusa de ese período.

Como un mentís para sus detractores, Lautrec se restableció parcialmente y pidió que le dejaran sus pinceles. Realizó entonces su célebre colección de dibujos al pastel llamado "El Circo", que al no contar en ese momento con sus bocetos, desarrolló de memoria recogiendo aspectos destacados del Circo Fernand.

Trabajando con tesón, alejado del alcohol, el artista logró entonces salir de Neuilly, que aunque se trataba de un sanatorio privado de alto costo, no dejó de ser un infierno para un hombre que siempre gozó con observar paisajes humanos y físicos.

Cuando le faltaban tres meses para cumplir 37 años, el 24 de agosto de 1901, Henri Toulouse Lautrec murió en brazos de su madre y dejó el recuerdo imperecedero de uno de los mayores genios de la pintura mundial de todos los tiempos.

EDWIN HARRINGTON



Toulouse Lautrec inmortalizó a una de sus prostitutas favoritas en este cuadro maravilloso: "La Goulue entrando al Moulin Rouge".

DELIA DEL CARRIL:

Historia de una hormiga

• *En septiembre cumplirá 103 años la pintora argentina Delia del Carril: a lo largo de ellos estudió en París, se enamoró de Pablo Neruda en Madrid, peleó por la República en España, y se dedicó en Chile a pintar sus caballos.*

Rafael Alberti fue el primero que la conoció. Después vinieron todos los demás. Y todos los demás son Miguel Hernández, Federico García Lorca, León Felipe y Pablo Neruda, en la España de la República, en la década de los años 30. Así relataba Alberti la ocasión en que conoció a Delia del Carril: "Yo conocía a La Hormiga antes que Pablo. En París. Fue en uno de los hermosos barrios donde vivía Victoria Ocampo, directora de la revista Sur. Iba yo con poemas en el bolsillo porque ella me los había pedido. Un jardín separaba la verja de la casa de gente rica. Togué el timbre hasta que por fin me abrieron. No era un criado de librea ni la cocinera; era una mujer madura, radiantemente joven, con un andar de baile y una desenvoltura conquistadora natural del mundo. Y también de los hombres, pensé para mí mismo. Le pregunté por Victoria Ocampo. No está —me dijo— . Tal vez vio un gesto de sorpresa en mi cara y me consoló con la gracia de una sonrisa y de una frase muy corta: 'Pero estoy yo'. Me invitó a pasar. Me dije para mis adentros: esta mujer debería vivir en España. Se lo propuse".

No pasó más de un mes y Delia del Carril, la pintora argentina, tocaba a la puerta del poeta en Madrid. De ahí para adelante, se incorporó con todo su entusiasmo a las tareas de los republicanos de aquella época.

Porque Delia era así: bella, agradable, amistosa, generosa, jovial, alegre, distraída, modesta, respetuosa, bondadosa, emprendedora, señorial, inteligente, digna, excepcional, pura y libertaria. La Hormiga le decían sus amigos. Empezaron llamándola así el maestro Isaías Cabezón y el poeta Acario Cotapos. Por el cuento: "Y vino una hormiguita y sacó un granito... y vino otra hormiguita y sacó otro granito...". Siempre llevaba una carga más pesada que su propio cuerpo, decían.





Delia del Carril, la Hormiguita, cuando tenía 98 años. Ahora tiene 102.

Ahora, a los 102 años, ha cesado su interminable trajín. Ahora duerme y sueña con sus caballos, los de la hacienda Polvaredas en su país y los que pintó durante toda sus etapas.

VACAS EN LOS BUQUES

De su madre Julia Iraeta, Delia nació con talento y gusto por el arte. Fue la única entre los 22 hermanos que tuvo (solamente trece vivieron). Su madre provenía de una familia vasca que era ebanista: construían muebles finos. Ella pintaba retratos sobre vidrio y hacía los marcos de madera tallados como encajes con sus manos, en un taller en los altillos de la cochera, que obsesionaba a Delia de niña.

Su familia era aristócrata pero liberal (uno de sus abuelos participó en la redacción de la Constitución argentina, después de pelear contra la tiranía de Rosas). Y los juegos de infancia estaban marcados por su origen: derramaba copas de cristal fino, llenas de vino, sobre un mantel blanco, al grito de ¡Viva la libertad! El gusto y el cultivo de la literatura lo conoció desde muy temprano con sus padres, lo mismo que el de la música. A pesar de ser mal visto en la época (fines del siglo pasado), nunca dejaban de ir a conciertos y conferencias, tanto en Buenos Aires como en París.

A París viajaban con frecuencia y los buques iban repletos: además de todos los hijos, viajaban los empleados y un establo de vacas para alimentarlos con leche fresca todos los días. Pero siempre volvían a Polvaredas, la hacienda familiar que marcó la pintura de Delia. Montaba a caballo desde los cuatro años de edad y no se cansó nunca. Y los caballos están en todos sus lienzos y en todos sus grabados; caballos expresivos, caballos casi humanos.

La primera vez se casó con

sin argentino, de historieta de origen francés, "para que no se matara": había intentado suicidarse cuando supo que Delia no estaba enamorada de él.

Una vez separada se quedó en Francia y estudió pintura con los mejores maestros. Trabajó en el museo del Louvre y allí conoció a Pablo Picasso, a Juan Gris y a Louis Aragón, quienes fueron sus amigos largo tiempo, cautivados por esta mujer a la que nada apabullaba y que era como un angel en las conversaciones. Y cuando se decidió a partir a España para tomar parte en la vida republicana, conoció a su segundo marido y gran amor de su longeva vida: el poeta Pablo Neruda.

BALAS, PERTRECHOS Y COMIDA

Todos la adoraron en España, todos se encantaron con Delia, la hermosa mujer de melena rubia, de origen aristócrata, que había ingresado al Partido Comunista y que no se había cansado ni asustado ni acobardado durante la guerra civil, sino que había peleado, ayudado y colaborado con los republicanos, como todos los intelectuales de la época, españoles y extranjeros.

En España, Delia hacía traducciones para la prensa del PC y estudiaba en la Academia San Fernando. El ambiente bullicioso en que se movía la llevó a participar en el Coro Obrero y en agitadas reuniones de intelectuales. En una de esas ocasiones precisamente, en la casa del diplomático chileno Carlos Morla Lynch, el año 1935, Delia conoció al nuevo cónsul de Chile en Madrid, cargo que había dejado vacante la poetisa Gabriela Mistral. También era poeta y se llamaba Pablo Neruda.

Hay que decir que la pintora argentina tenía en esa época casi 30 años, lo que no le ponía barreras en ningún aspecto. Delia siempre fue Delia, sin aspavientos, sin ostentaciones, y Neruda se enamoró y ella también. El tenía 30 años. Después de algunos arreglos domésticos —el poeta estaba casado con una holandesa que vivía con él en Madrid— compartieron la Casa de las Flores, hoy destacada en la capital española por haber sido la residencia del Premio Nobel de Literatura. Y no se separaron nunca, hasta que aparecieron los anónimos "Versos del Capitán", donde Neruda anunciaba al mundo que había echado abajo la puerta de otra mujer, Matilde Urrutia. Pero compartieron 20 años, con viajes, guerras, persecuciones y destierros.

Juntos vivieron la Guerra Civil Española. De esta etapa, La Hormiga dijo alguna vez: "Fue la época más linda y más dramática, terriblemente dolorosa también. Fue una guerra que ganó el pueblo español, pero que la hizo perder el señor Franco, que hace la paz y se convierte en dictador". La Hormiguita no se detuvo: viajaba de una provincia a otra recogiendo dinero para los escritores en aprietos. Escondía a poetas amigos, reconfortaba a los soldados republicanos, reunía de-nadie-sabe-dónde balas y pertrechos para la causa que ella defendía. Y conseguía comida —no la preparaba porque nunca aprendió las labores domésticas. Enfrentaron juntos dos golpes rudos: primero la muerte de Federico García Lorca, amigo entrañable de ambos, y el apresamiento y la muerte tras las rejas del poeta-pastor Miguel Hernández.

Hasta que llegó la hora de salir de España. Neruda pidió la repatriación y La Hormiguita tuvo que quedarse un tiempo más: Neruda le había encargado con insistencia un velero de juguete que había visto en una tienda de Cataluña: "Cosas de niño chico", decía ella. Una vez los dos afuera, no se quedaron tranquilos y siguieron trabajando por la República. Neruda se jugó entero por los refugiados españoles que habían pedido asilo en la embajada chilena en París. Consiguió a través del gobierno de Pedro Aguirre Cerda que zarpara un buque, el Winnipeg, con tres mil refugiados, hacia Valparaíso.

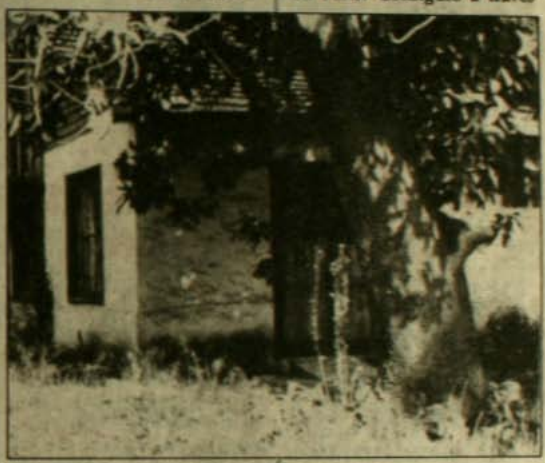

Michoacán, residencia de Delia y Pablo Neruda: ahora sólo de ella.

OTRA ETAPA: MICHOACAN

A Chile llegaron en 1943, después de viajes, residencias en México y giras por toda América Latina que culminaron en Macchu Picchu: con Delia al lado, Neruda escribió su obra: Canto General. Ella era su crítico más severo y el poeta no dejaba nunca de pasarle todos sus versos para que opinara. Muchas veces se le oyó decir: "Pablito... ¡Esto está horrible...!".

Se instalaron en Michoacán, una casa de piedra y madera en la calle Lynch, en La Reina. Una casa que fueron remozando y donde le construyeron un homenaje a su gran amigo ejecutado, Federico García Lorca. Al final del enorme jardín levantaron un teatro pequeño, tal como el poeta español tenía en su casa de Madrid.

En Michoacán comenzó a juntarse nuevamente la bohemia que Neruda echaba de menos desde que salió de Chile: los amigos poetas chilenos cuya amistad nació en el Instituto Pedagógico y en la Federación de Estudiantes de los años 20. La casa estaba siempre llena de gente: poetas, sabios, escritores, políticos, pintores, músicos. Eran asiduos: Tomás Lago, Diego Muñoz, Julio Ortiz de Zárate, Pachín Bustamante, Alejandro Lipschutz, Rubén Acevedo, Juvencio Valle, Roberto Parada, por nombrar algunos. Y todos, como era costumbre, adoraban a Delia apenas la conocían.

Ser esposa de un poeta de la talla de Neruda no dejaba tiempo para deleites personales, así que La Hormiga abandonó los pinceles hasta después de 1955 —cuando ya tenía 70 años—, después de separarse de Neruda. Entonces viajó a Europa a perfeccionarse, a seguir estudiando pintura y a estar con los amigos franceses y españoles que no la habían olvidado. Nunca más en toda su vida volvió a ver al poeta, su compañero de 20 años. Ella no quiso, su dignidad se lo impedía. Volvió a Michoacán y la casa se volvió a llenar de gente, esta vez un círculo de pintores: al regresar a Chile se integró al Taller 99 fundado por Nemesio Antúnez y utilizó las técnicas del grabado para seguir retratando sus inseparables caballos.

Hasta que, con los años, las luces de Michoacán se fueron apagando, las salas vaciando y la hierba fue creciendo en el jardín. Quedó apenas el espacio suficiente para una Hormiguita que descansa después de cargar cien años en sus hombros.

CAROLINA DIAZ





"EL PRECIO DEL PODER":

Vicios de la democracia norteamericana

- *El director Sidney Lumet nuevamente incursiona en un tema espinudo de la política de su país, esta vez haciendo un análisis del proceso de creación de la imagen pública de los políticos norteamericanos, en su búsqueda de un puesto de representación popular.*

Pete St. John (Richard Gere) es un consultor en medios audiovisuales joven, audaz, brillante y sin escrúpulos, que por una buena cantidad de dólares es capaz de imponer a cualquiera en una elección. Es un verdadero mercenario del "marketing" político. Y donde sea: echando mano de todo tipo de recursos se le ve apoyando la campaña de un político latinoamericano, incluso utilizando el terrorismo para acrecentar el caudal electoral de su cliente. Y con quien sea: transformando a un inepto pero rico y ambicioso hombre de negocios en una figura atractiva, se le ve en plena labor de maquillaje y elaboración de su biografía ficticia.

En una de éstas, sus servicios son solicitados por un candidato a una vacante senatorial. De golpe se descubre introducido en una compleja red de corrupción, engaño, violencia e influencia extranjera (en la propia política norteamericana), que lo va conduciendo por el camino del cuestionamiento de su actividad, primero, y a una adquisición de conciencia de sus consecuencias, después. Las investigaciones de su ex esposa Ellen (Julie Christie), periodista de mérito, y la relación con su colega y rival Buckley (Gene Hackman), van aportando elementos para descubrir siniestras conexiones en lo que parecía primero nada más que una forma de ganarse la vida.

Ciertas taras del sistema democrático norteamericano van saliendo a luz, y aparece crudamente expuesto cómo el poder, usando y abusando del dinero, las comunicaciones, la informática o la mera extorsión, va conduciendo las opiniones de una masa electoral que en el fondo es

SIDNEY LUMET

Nacido en Filadelfia en 1924 y formado en la televisión, este prolífico realizador (más de 30 películas desde 1956) tiene como marca de fábrica una gran precisión técnica, llevada a la meticulosidad. Sus películas aparecen como paradigmas del "buen cine" comercial contemporáneo, lo que no siempre ha convencido a la crítica. Típicos en Lumet son la fidelidad al guión y su capacidad para aprovechar a sus intérpretes, siendo la faceta más interesante de su obra su interés por incursionar en temáticas políticas y sociales. "Serpico" (1973), "Tarde de perros" (1975), "Network" (1976) y "Príncipe de la ciudad" (1981) son ejemplos de su estilo y preocupaciones: guión muy elaborado, actores admirados a sus papeles e inteligentemente dirigidos, ritmo sostenido, coherencia argumental, poco espacio para la improvisación o la espontaneidad, atención a los aspectos documentales, un fuerte componente de denuncia. Es un director parejo, que ha realizado películas que se pueden calificar de frustradas como "El hombre de la piel de víbora" (1960), "Espías" (1977) o "El mago de Oz" (1978), pero rara vez se le han imputado fracasos totales. Ha prestado también su oficio para trabajos francamente orientados al mercado, con dignos resultados como en "El grupo" (1966) o "Asesinato en el Orient Express" (1975).

Lejos de lo que se puede considerar estrictamente un realizador creativo, Sidney Lumet es, sin embargo, responsable de una filmografía perdurable, interesante espejo de algunas inquietudes mayores y menores de la sociedad en esta segunda mitad del siglo.

J. L.

despreciada por esos políticos y sus asesores.

La película, sin embargo, se sostiene apenas en un tema tan complejo. Sobre todo por sus simplificaciones, quedan muchos elementos fuera del análisis, los que pueden inducir a una interpretación fácil y conformista, en el sentido de ver aquí un intento de desprestigio del ejercicio libre del voto en sí, en tanto mecanismo básico de la democracia. No es eso lo que está en cuestión, ni en la película ni en la realidad que refleja. Son ciertos vicios del sistema, necesariamente subsidiarios, los que son materia de denuncia. Algo parecido había intentado Lumet al hacer sus dramáticos cuestionamientos de la justicia en su país, con la recordada "Doce hombres en pugna" (1956) y la más reciente "Veredicto" (1982).

Lo que se plantea está más bien en el campo de la puesta en ridículo y exageración de prácticas corrientes del electoralismo, tentaciones de espíritus deshonestos absolutamente evitables. Al menos eso trata de plantearse en la película con la sorpresiva levantada del único candidato honesto que desfila por la pantalla.

La escena final es elocuente, con la típica marcha de los triunfos cívicos yanquis. Pero en vez de muchedumbres eufóricas, la imagen se llena con computadores, videos, grabadoras y toda la parafernalia para la simulación de los efímeros monigotes de la industria electoral norteamericana. Es todo un símbolo de la tesis de la película. Un enfoque de indudable interés, pero superficial, lejos de lo que se requiere para un tópico hoy por hoy extremadamente sensible.

"El precio del poder" (Power), 1986. Director: Sidney Lumet. Guión: David Himmelstein. Fotografía: Andrezj Batkowiak. Música: Cy Coleman. Intérpretes: Richard Gere, Julie Christie, Gene Hackman, Denzel Washington, E.G. Marshall, Beatrice Straight, etc.

JOSE LEAL

"LOS HERMANOS QUERIDOS":

Acerca de la reconciliación

• *Con gran dominio de la técnica dramática, Gorostiza plantea un tema contingente y espigado. Y la imbatible "Universidad de Chile" comienza un nuevo camino en el teatro.*

Dirigida por Ana Reeves, se estrenó en el Teatro Antonio Varas una pieza teatral de Carlos Gorostiza, escritor y ex Secretario de Cultura del Presidente argentino, Raúl Alfonsín: "Los hermanos queridos". Para su representación, el autor pidió que se hallara un modo de separar los espacios imaginarios de la acción donde transcurren dos historias sincrónicamente, sin que por ello se alterara el estilo realista de la actuación. Sin esta exigencia, se tornaría indispensable leer previamente la nota del programa de mano para comprender el sentido de la representación.

En este montaje de la Universidad de Chile se advierte que si bien todos los personajes ocupan simultáneamente un mismo ámbito escénico y una misma utilería, a través de la obra discurren dos tramas paralelas que se superponen. Una está desarrollada por el trío de actores integrado por Myriam Palacios (Zule), Hugo Medina (Pipo) y Rodrigo Alvarez (Agustín). La otra está conducida por el grupo de intérpretes formado por Diana Sanz (Betty), Mario Montilles (Juan) y Pamela Fernández (Alicia). Aun cuando aparentemente sus acciones se entremezclan, cada trío debe ser inaudible e invisible para el otro. Gorostiza compone así una especie de sexteto en el cual dos líneas melódicas corren imbricadas en las voces de distintos instrumentos. Todo esto puede parecer un alarde de destreza o de oficio escénico...

Dramáticamente, la historia tiene una sola meta: la reconciliación de dos hermanos separados por viejos rencores, por vanos sentimientos de orgullo y por rivalidades pueriles. Su desencuentro se origina por privarse los dos de dar el primer paso hacia el acercamiento fraternal. Pero la intención recóndita se muestra con luminosa y simple transparencia.

Entre los "sub-conflictos" que jalonan ese conflicto básico principal está la tentativa de Agustín por ayudar a Pipo y Zule a superar la crisis matrimonial que, en el fondo, esperaría que fuese inevitable. Y la lucha librada por Betty para obligar a su terco marido, Juan, a que desate los lazos egoístas que lo hacen retener a su hija Alicia.



Los caracteres han sido diestramente delineados para tomar posesión de actores con ciertas características muy determinadas, argentinos por cierto, y modelados de acuerdo a su particular entorno cultural. Como Pipo, cuyo histrionismo innato no podría desplegarse sino bajo la piel de un intérprete dotado de un carisma o "ángel" singular.

En éste, su primer trabajo de dirección, Ana Reeves se demuestra con suficiente aptitud profesional como para conducir un elenco de trayectoria. Quizás necesite una mano más firme para lograr una total homogeneidad del grupo, que tiende naturalmente al desequilibrio del tono de voz, según el dramatismo que encierra su parte. No todos controlan el "pathos" de su actuación con la mesura de Myriam Palacios y no es fácil hacerlo cuando, por exigencias de la farsa o del teatro clásico, se han impreso huellas indelebles en la personalidad de algún actor. Con todo, cualquiera observación será provisional en tanto no hayan asumido sus papeles Víctor Rojas (Pipo) e Isabel Quinteros (Alicia), que han sido seleccionados para suplir a los intérpretes titulares.

El teatro de la Universidad de Chile ha demostrado con este montaje que es posible recobrar el antiguo espíritu del Teatro Experimental y ofrecer temas contingentes y espigados entre los autores nacionales y extranjeros, pese a las limitaciones que le impone la Dictadura.

SERGIO PALACIOS

CARTELERA

TEATRO

* **Como en Santiago:** por primera vez este clásico del teatro chileno del dramaturgo Daniel Barros se monta al estilo "comic". Así, el grupo Quime-Quipam consigue una puesta en escena vital y dinámica al enfatizar el estilo farsa. Más que darle importancia a situar la anécdota en una época determinada, el grupo se preocupó de llevar el conflicto a un tiempo universal.



"Como en Santiago" ridiculiza e ironiza el arribismo provinciano mediante la superficialidad de los caracteres de los personajes. Rodrigo Marquet dirige la obra que se estrena este martes 4 en el teatro Galpón de Los Leones (Los Leones 238), a las siete y media de la tarde.

EXPOSICIONES

* **Manimalismo:** hasta el 14 de agosto permanecerá abierta al público la muestra de pinturas recientes de Mindy Camponeschi, en la Casa Larga (Bellavista 0182). La artista neoyorquina ha expuesto en diversas partes del



mundo y por primera vez lo hace en Chile. "Manimalismo", como toda su pintura, es clara, tiene fuerza y es limpia como su sentido de la vida —según el crítico Augusto Monterroso.

* **Inauguración de sala:** con una muestra de quince pintores chilenos se inauguró la semana pasada en las oficinas de Alfa Autos (Vicuña Mackenna 1130) en Santiago un nuevo espacio para la cultura. El objetivo es convertir la sala en un lugar de encuentro y convocatoria para todos los sectores sociales con el arte. Uno de los proyectos es invitar a todos los colegios de la capital a visitar la exposición y a escuchar las explicaciones de los propios artistas. Entre estos últimos, están participando en la muestra: Nemesio Antúnez, Ximena Cristi, Paulette Montecinos, Eduardo Osandón, Hardy Wistuba.

* **Fotografías:** Antonio Cammas, fotógrafo asociado a la AFI, está exponiendo en la Casa Larga (Bellavista 0182) hasta el 14 de agosto. Dice de él Gonzalo



Contreras: "En las fotografías de Antonio Cammas todo huye de sí mismo, todo es precario, es como si la imagen se escabullera de sus propios reflejos, avergonzada".

LITERATURA

* **Poesía hispanoamericana:** este viernes 7 empieza un ciclo de poesía, que durará todo el mes de agosto, en el Centro Cultural Mapocho (Alameda 381). En la primera función participará una gran difusora de la poesía hispanoamericana, Lilia Santos. Su espectáculo abarcará creaciones de poetas consagrados, poetas mujeres, poetas jóvenes y poetas populares. El acompañamiento musical estará a cargo de Giovanni Vaccani. A las ocho y media parte la presentación.

* **Asamblea romántica:** el bolerista Ramón Aguilera y el tío Roberto Parra serán los protagonistas del recital que se realizará este lunes 3 en la Sala Abril (Huérfanos con San Antonio), a las siete y media de la tarde.

Aguilera entonará los boleros que lo mantienen vigente en la música popular de nuestro país. Y Roberto Parra interpretará en su guitarra sus "cuecas choras" y su "jazz huachaca".

El recital está auspiciado por la Agrupación Cultural Gabriela Mistral y el Centro El Canelo de Nos. Lo dirige Dióscoro Rojas. El espectáculo se repetirá el próximo lunes 10.

* **Inauguración de librería:** la semana pasada abrió sus puertas al público la sala de ventas de la librería Anáhuac, en Manuel Montt con Providencia, al lado del café La Tetera. El nombre significa, en idioma azteca, "cerca del agua": la nueva librería se propone fortalecer los vínculos culturales entre México y Chile a través de los libros de interés general de casas editoriales mexicanas y de otras capitales. Las áreas temáticas son, entre otras: literatura, arte, teatro, cine, estética, arquitectura, biología, religión, educación, derecho, economía, feminismo, sociología, ideologías, comunicaciones, filosofía, política.

CASSETTE

* **Enlaces:** Isabel Parra, la excepcional Isabel, no ha estado quieta desde que pudo finalmente volver a Chile. Ya lanzó su primer cassette del "desexilio", por medio del sello Alerce. La pequeña obra está dedicada a Milena y Autar e intervienen las voces de su hija Tita Parra y del célebre León Gieco. Todos los textos y la música son de la propia Isabel y las bases orquestales estuvieron a cargo de músicos jóvenes chilenos. Entre las canciones destaca "En la frontera", cuyo estribillo dice: "Sujétenme el corazón que se me va p'a Santiago...".

COMUNICACIONES

* **Seminario de periodismo de investigación:** bajo la organización del Instituto Chileno Norteamericano (Moneda 1467), se realizará los próximos jueves 13 y viernes 14, entre las tres y las siete de la tarde de cada día, un seminario sobre periodismo de investigación, a cargo del doctor en Periodismo y Estudios Latinoamericanos, Lawrence Day. Al final del cursillo, los participantes tendrán una comprensión amplia de este tipo de periodismo, de sus métodos y de la comprobación de fuentes de información.

RECITAL ANIVERSARIO

* **25 años de Jorge Yáñez:** el conocido folclorista, y actor además, cumple este año sus bodas de plata de fructífera vida artística, dedicada a llevar a todos los rincones los valores tradicionales de nuestro pueblo. Jorge Yáñez



es un cantor popular, un payador y un compositor que demostrará su calidad y su cariño por el público en la celebración de su aniversario este sábado 8, en el Teatro Cariola, en dos funciones: a las siete y a las diez de la noche.

PARA LEER

ESAS JOVENES MAQUINAS DEL DESEO

Arnold Rockman
ILET.

* El controvertido autor de origen inglés intenta responder la repetida interrogante: ¿Es válido afirmar que la vida está convirtiéndose en una experiencia procesadora de información? En el libro, Rockman analiza la relación entre cultura y tecnología, la transformación de la ciudad como máquina procesadora de información y las mutaciones que a nivel mundial está introduciendo la temática interactiva. Y el autor lanza la idea de que, tras las nuevas realidades creadas por las tecnologías de la información y cuyos efectos sobre nuestros sentidos no se conocen aún, está la ansiedad de ser ciudadanos de la



transformación sin perder las raíces de nuestra propia historia.

ESTADOS UNIDOS:

Todas las formas de lucha en América Latina

La política de Estados Unidos hacia América Latina se caracteriza por aplicar eficazmente la fórmula de "todas las formas de lucha".

Para Chile, Elliot Abrams, Secretario Adjunto para Asuntos Interamericanos del Departamento de Estado, postula una política que intenta encauzar al país a "elecciones libres" sobre la base de las propuestas del Acuerdo Nacional. En una conferencia ante el Club Nacional de la Prensa en Washington, Abrams enfatizó "la creciente preocupación de su gobierno por la ausencia de un progreso significativo que condujera a una transición hacia una democracia de plena participación".

Luego agregó que "la situación en Chile es compleja; son engañosos los juicios simplistas".

Los EE UU —a juzgar por las declaraciones gubernamentales— practican una política de poder hacia América Latina. Si bien es cierto que hay elementos de principios en ella, no lo es menos que predominan los cálculos de interés inmediato y que subordinan éstos al enfrentamiento global con la Unión de Repúblicas Socialistas Soviéticas.

Un ejemplo de esto es la guerra de Las Malvinas. En ese conflicto los EE UU dejaron de lado el espíritu y la letra de los tratados interamericanos de defensa y se pusieron de parte de Inglaterra dejando abandonadas a su suerte a las Fuerzas Armadas argentinas.

Por otra parte, los EE UU, en el caso de Chile, están decididos a "no entregar ayuda militar a la oposición chilena", ya que priorizan las acciones diplomáticas.

No es el caso de El Salvador y Nicaragua, donde emplean la fuerza militar para resolver los problemas políticos que tienen o creen tener en esos países.

En este sentido y en relación con la política centroamericana de los EE UU, es evidente que intentan evitar —más que un posible acercamiento de Nicaragua a la URSS— una autonomización de ese país respecto del mercado mundial y en lo concreto una búsqueda por parte de Nicaragua de un desarrollo independiente, autosustentado y armónico que podría conducir a los países del área a un "efecto demostración" irresistible. No es necesario argumentar mucho para señalar que el camino de economía mixta y las diferentes medidas económicas adoptadas por el gobierno sandinista apuntan en el sentido señalado y, que bien mirado, son la única alternativa posible para lograr el desarrollo que requiere una solución integral de los problemas del pueblo nicaragüense (salud, educación, trabajo, seguridad).

En Argentina y Brasil, los EE UU han fomentado y apoyado los llamados procesos de democratización, que demuestran tener una base muy poco estable. En Argentina, porque el partido militar sigue teniendo vigencia y amenaza constantemente con dar un golpe; y en Brasil, porque Sarney no ha sido capaz de encauzar al país hacia una solución integral de los problemas económicos de la población.

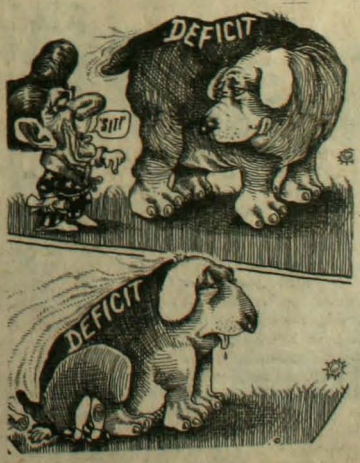

En el plano más general, la política de los EE UU está marcada por una tendencia al retroceso y falta de capacidad de manejo de la situación. Las causas hay que buscarlas en los mismos Estados Unidos y en la historia reciente. Juega un rol fundamental el hecho concreto de que "la utopía americana" no ha sido capaz de imponer un modelo eficaz para resolver los problemas de América Latina. Desde la Alianza para el Progreso es que los EE UU se han visto obligados y atados en el esquema "materias primas baratas y productos elaborados caros" que arruina las economías nacionales latinoamericanas y han iniciado un camino de "apagar incendios" y oponerse a todo cambio por más tímido que éste sea.

En este escenario juega un rol muy importante lo que se ha denominado el "trauma de Vietnam", que sensibilizó al pueblo de EE UU y que impide —entre otras actividades a nivel mundial— invadir Nicaragua por el costo político social que tendría en los mismos EE UU una aventura de esa clase. Los Marines no tuvieron nunca esos problemas en América Central en el siglo pasado y, hasta la derrota militar y política en el sudeste asiático, tampoco en el resto del mundo.

Por otra parte, el déficit de la balanza de pagos y el déficit fiscal interno, sumados a la compleja problemática de la deuda externa, limita la capacidad de maniobra del Gobierno de EE UU en América Latina y lo obliga a buscar soluciones que significan acentuar la ineficacia del modelo de desarrollo y a sostenerlo, en varios casos, sólo bajo la bota militar. Desde este punto de vista los EE UU, si no recurren a la creatividad y capacidad de audacia en política que los ha caracterizado en toda su historia, lo más probable es que salgan de la crisis con un balance de naciones latinoamericanas autonomizadas y —en la peor hipótesis— "enemigas" de ellos.

De las declaraciones de Abrams ante el Congreso y de las diferentes declaraciones de otros funcionarios estatales se desprende que los EE UU aplican con flexibilidad el concepto señalado al comienzo: "todas las formas de lucha" y que no trepidarán en abrir nuevos focos de tensión si lo consideran necesario. Ya lo han demostrado con el envío de tropas a Perú y Bolivia para "combatir el narcotráfico", pantalla transparente de una maniobra militar destinada a ensayar una operación de magnitud en un caso de "rebelión" sería o de inmanejabilidad de la situación por parte de los políticos que "son nuestros amigos", como gustan de designar a quienes los sirven.

ALVARO ROJAS

HAITI:

Entre la revolución y el feudalismo

• El pueblo haitiano exige reformas profundas. La receta de democratización parece no surtir efecto. El Gobierno cedió ante la presión de una huelga general exitosa. Los trabajadores organizados encabezan la rebelión.

Los males de Haití parecen no tener fin. Desde la fundación del estado haitiano por Desalines y el esclavo liberto Jean Christophe entre 1804 y 1811, la población del país más pobre de América Latina y uno de los más pobres del mundo, ha debido sufrir todos los males del subdesarrollo. Noventa por ciento de analfabetos, mortalidad infantil de un 140 por mil, un médico cada 14 mil 500 habitantes y una densidad de población que es la más alta de América Latina. En 27 mil 750 kilómetros cuadrados se agrupan 4 millones 833 mil habitantes en un 90 por ciento de origen africano. En 1957 se inició el gobierno "vitalicio" de François Duvalier, quien gobernó hasta su muerte, apoyándose en una mezcla de religión primitiva africana (vudú), la fuerza militar y su guardia personal, cuyos miembros recibieron el nombre popular de "tontons macoutes". Su hijo Jean Claude Duvalier heredó el "reino" y su corto paso por el poder dejó un rastro de corrupción y decadencia cuyas cuentas las pagan hoy los haitianos.

El Consejo Nacional de Gobierno (CNG) que reemplazó a "Baby" Doc (como era llamado Jean Claude) no ha logrado encauzar un proceso de democratización serio y al gusto de los Estados Unidos,que son un factor permanente en la política interna de Haití desde la invasión por tropas norteamericanas en 1915, que duró hasta 1934.

Elliot Abrams señaló ante el Club Nacional de la Prensa en Washington: "Nadie debería dudar de nuestra disposición a suspender la ayuda a todo gobierno que abandone, frustre o impida esta transición a la democracia. Nuestra asistencia a Haití continuará y seguirá existiendo, mientras Haití permanezca en el camino democrático". La realidad de hoy y de las últimas semanas señalan lo contrario.

Desde hace tres semanas el pueblo de Haití se encuentra en franca rebelión y exige en las calles una democratización real. Es decir, un conjunto de medidos de carácter económico-social que alivien la situación de los habitantes del país.

La huelga general llamada por las organizaciones de oposición, por la Central Autónoma de Sindicatos (CATH) y por diferentes grupos de base, fue un éxito completo. El llamado tenía como causa formal la dictación de una ley electoral que cambiaba las reglas del Consejo Electoral Provisorio y le quitaba las facultades para realizar elecciones en Haití. El gobierno provisional —según los observadores en Port Au Prince— intenta con esta maniobra garantizar que "todo cambie y todo siga igual en Haití". Sin embargo, las contradicciones internas en la sociedad haitiana son tan grandes que se manifestaron en forma dramática en un incidente que terminó con un saldo de 300 muertos y un número desconocido de heridos en el pueblo de Jean Rabel, ubicado en el norte de Haití, a unos 220 kilómetros al noreste de la capital. En esta guerra entre terratenientes y campesinos pobres, la peor parte la llevaron los segundos. Los campesinos exigían un reparto de tierras y el término del latifundio que afecta a casi toda la superficie agrícola de Haití.

La inexistencia de partidos políticos con una tradición de desafío al régimen introduce un factor de caos en la situación haitiana, ya que la protesta popular es conducida en la capital y otras grandes ciudades por la Central Autónoma de Trabajadores,que fue prohibida



Los dirigentes de la CATH hablan en una manifestación para celebrar el Primero de Mayo.

por el Gobierno, y luego autorizada, por presión popular.

Los "tontons macoutes" siguen jugando un rol en la política interna. A pesar de que fueron disueltos por el nuevo gobierno, fuentes haitianas aseguran que participaron decisivamente en la matanza de Jean Rabel y que su organización, formada por 350 mil miembros, sigue existiendo en forma clandestina en el país. Los "tontons macoutes" fueron creados por Duvalier padre como una fuerza que le sirviera de equilibrio ante el ejército, en el cual el dictador no confiaba.

En noviembre de 1986, la población presionó a la Asamblea Constituyente para que elaborara una constitución, la que fue aprobada mayoritariamente en marzo del año en curso. Esta nueva constitución entregaba al Consejo Electoral provisorio la tarea de organizar las elecciones de presidente, un cuerpo legislativo, así como las elecciones municipales.

El 22 de junio pasado el Consejo Nacional de Gobierno emitió un decreto —que fue declarado anticonstitucional— que anulaba las atribuciones del Consejo Electoral. Paralelamente ordenó la detención de tres dirigentes de la Central Autónoma de Trabajadores Haitianos, Jean Auguste Mesyeux, Armand Perre y Edouard Pierre, así como el allanamiento de los locales de dicha central y la disolución de la misma. La central llamó a una huelga general, la que contó con el apoyo de amplios sectores que exigían la libertad de los dirigentes detenidos y la devolución de atribuciones al Consejo Electoral. La coordinación de las actividades fue asumida por un grupo de 57 organizaciones populares. Todas las actividades se paralizaron, en los barrios populares se levantaron barricadas y en dos sectores —los más populosos de Port Au Prince— los militares irrumpieron violentamente a altas horas de la noche y disparando.

En provincias, la huelga general fue seguida con mayor fuerza. Se cortaron los caminos y los vuelos fueron suspendidos.

En la medida que la tensión aumentaba, las 57 organizaciones elevaron el nivel de sus exigencias y comenzaron a pedir la salida del Consejo Nacional de Gobierno.

El 5 de julio el gobierno cedió y dejó en libertad a los tres dirigentes presos y anuló el decreto que se refería al Consejo Electoral.

Durante todo este tiempo el CNG estuvo encerrado en el palacio de gobierno y era sólo la cabeza visible de un gobierno fantasma. El Gobierno de los Estados Unidos manifestó claramente que estaba por la realización de elecciones libres y bajo el control del Consejo Electoral. La situación, sin embargo, no está de ningún modo bajo control y la realidad de pobreza absoluta de las grandes mayorías haitianas genera una situación explosiva que en cualquier momento puede estallar si es que no se encuentran soluciones eficaces para los problemas más urgentes de la población haitiana. En el plano internacional no se puede olvidar que Haití ocupa en El Caribe una posición estratégica por su cercanía a América Central y por la frontera común con la República Dominicana, con la que comparte la isla.

Si la situación derivará en un caos incontrolable, depende del Consejo Nacional y del ejército haitiano. Elliot Abrams ya señaló su posición: "No ayudaremos a un retorno al feudalismo en Haití". La última palabra la tendrá el pueblo haitiano.

A.R.



El pueblo haitiano salió a las calles a exigir sus derechos.

Trabajadores haitianos

"EL PUEBLO QUIERE UN CAMBIO PROFUNDO"

Creada en 1980, la CATH (Central Autónoma de Trabajadores Haitianos) es la central sindical más importante en Haití. Obligada a funcionar clandestinamente durante la dictadura de Jean Claude Duvalier, actualmente agrupa a 452 sindicatos.

ANALISIS conversó con el Secretario General de la CATH, Ives Richard, quien durante todo el actual período ha debido permanecer en la clandestinidad.

—¿Cuál es la posición de la CATH frente a la situación actual?

—El Consejo de Gobierno ha probado su debilidad frente a la voluntad popular. El problema actual no está solamente relacionado con la Comisión Electoral provisoria, sino que el pueblo exige sus derechos elementales: derecho al trabajo, a la salud, a la educación, a la urbanización. El pueblo quiere un cambio profundo de la sociedad haitiana. Actualmente el país no es gobernado, por lo que la única solución posible es un cambio de gobierno que entregue seguridad y garantías al proceso.

"En todo caso la revolución en Haití sólo empieza.

—El CNG autorizó nuevamente el funcionamiento de la CATH, pero con la exigencia de que los actuales dirigentes abandonen sus cargos. ¿Cuál es su reacción?

—Ese no es un problema para nosotros. La dirección de la CATH ha sido elegida democráticamente por un Congreso hasta 1990 y nosotros continuaremos. El Gobierno no nos asustará. Los dirigentes detenidos fueron golpeados, nuestra sede destruida, esperamos próximamente abrir "La casa de los trabajadores", nosotros sabemos y estas semanas lo han demostrado, que la CATH es mayoritariamente seguida por el pueblo haitiano, por lo que continuaremos movilizados exigiendo la verdadera democracia en nuestro país.

CECILIA OLMOS
en Haití

BRASIL:

Reforma Agraria enana en un país continente

● *Con la drástica reducción de las metas para su reforma agraria, el gobierno del presidente José Sarney deja para el futuro una tarea que muchos suponían propia de la transición democrática. Cada vez más frecuentemente diversos sectores se preguntan: ¿Cuál reforma agraria?*



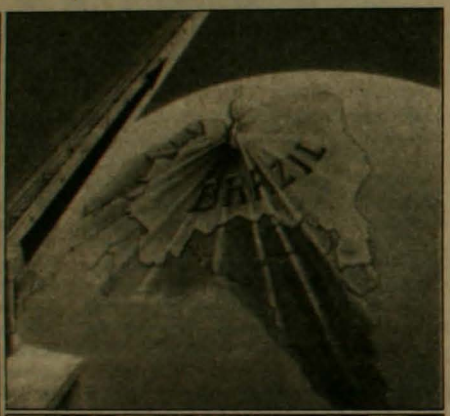



Los latifundios ocupan en Brasil una superficie de 417 millones de hectáreas pero sólo 127 millones son realmente productivos. El resto permanece ocioso o está mal aprovechado.

De cuatro millones 500 mil propietarios rurales apenas 170 mil son dueños de más del 50 por ciento de las tierras del país. En contrapartida, existen nada menos que 7 millones de familias campesinas sin tierra, o sea, unos 30 millones de personas sin un terreno donde cultivar para sobrevivir.

Exodo rural, desempleo masivo, salarios miserables, violencia en conflictos por la tierra e incluso trabajo esclavo en grandes haciendas, forman un cuadro real que se vive en este país de 140 millones de habitantes y cuya superficie ocupa casi la mitad de la América del Sur

Esta realidad no es sólo de hoy. Ella tiene su propia historia. Ya antes del movimiento militar de marzo de 1964 —la aquí llamada "Revolución del 64"— hubo diversas movilizaciones populares en pro de una redistribución de la propiedad rural. En octubre de ese mismo año, el gobierno militar promulgó el Estatuto de la tierra, un decreto que pretendió imponer una reforma limitada y apaciguar las reivindicaciones campesinas.

En mayo de 1985, en el IV Congreso Nacional de la Confederación de Trabajadores agrícolas (Contag), que reunió en Brasilia a cinco mil campesinos de todo el país, cuando comenzaba el primer gobierno civil luego de 21 años de régimen militar, la principal consigna fue la de la Reforma Agraria.

En dicho evento el gobierno de la "Nueva República" presentó un plan de Reforma Agraria que aunque no satisfizo en 100 por ciento las demandas de los trabajadores rurales, representó un avance respecto del Estatuto de la Tierra.

Sin embargo, el plan del gobierno sólo vino a ser aplicado a partir de octubre de 1985, luego que sufriera doce modificaciones en que los sectores más conservadores de la sociedad, especialmente los latifundistas, imprimieron su marca.

De los más de 400 millones de hectáreas en poder del latifundio, el gobierno propuso en su Plan Nacional de la Reforma Agraria (PNRA) expropiar, en cuatro años, 43 millones de hectáreas. De los siete millones de familias sin tierra, el gobierno se propuso asentar, en ese período, a un millón 400 mil familias.

PLAN LIMITADO, RESULTADOS INFIMOS

"No se puede hablar de Reforma Agraria", declaró a ANALISIS María Lucía Bellicanta, investigadora del Instituto Brasileño de Análisis Socioeconómicos (Ibase), un centro que elabora informaciones para uso de la población en general y, especialmente, del movimiento popular.

María Lucía Bellicanta es secretaria de la Campaña por la Reforma Agraria, en la que participan varias organizaciones populares y entidades como la Comisión Pastoral de la Tierra (de la Iglesia Católica) y el propio Ibase.

"El gobierno no tiene voluntad política de hacer la Reforma Agraria", remató la investigadora, señalando que "se ha montado un teatro" para hacer creer que hay efectivamente un proceso de reforma en el campo.

Con datos didácticamente estableci-

dos, Bellicanta mostró que si el Gobierno cumpliera las metas que se propuso al ritmo de los primeros 18 meses de Reforma, las autoridades demorarían 67 años para efectuar las expropiaciones fijadas y 247 años para conseguir en los Tribunales de Justicia los correspondientes títulos de propiedad.

"La Reforma Agraria no camina" porque el decreto fue redactado por el mismo abogado de los latifundistas que está ganando en la Justicia todas las acciones contra las expropiaciones, acusa un documento de la Campaña, de fines de 1986.

El Gobierno pretendía asentar durante el último año a 150 mil familias en todo el país. Sin embargo, según sus propias cifras, sólo fueron asentadas 20 mil familias. Estos campesinos pasaron a vivir otras dificultades. Sin créditos, asistencia técnica ni medios de transporte para sus productos, muchos se exponen a quedar sin nada.

En los convenios firmados con el Gobierno, los asentados reciben un título de propiedad provisoria, por cinco años, en los cuales deben mostrar el aprovechamiento productivo de las tierras. En caso contrario, éstas pueden pasar a nuevos propietarios.

Por eso, las entidades vinculadas a la Campaña manifiestan que "la lucha para permanecer en la tierra es a veces más difícil que la lucha por conquistarla".

LA REACCION DE LOS LATIFUNDISTAS

Poco después que el gobierno explicitó sus planes de Reforma en 1985, surgió con sorprendente fuerza una organización político-gremial, la Unión Democrática Rural (UDR), cuyo objetivo básico era —y sigue siendo— paralizar la acción del Gobierno en relación al campo.

La UDR eligió, directa o indirectamente, en noviembre pasado, a decenas de diputados y senadores constituyentes. Esto se hizo evidente en la Comisión de Asuntos Económicos que trató, en junio, entre otros temas el de la Reforma Agraria. Los legisladores impusieron allí un texto que retrocede en más de 20 años la situación agraria. Si tales propuestas fuesen aprobadas por la Asamblea Constituyente en pleno, los campesinos estarán, en términos legales, más atrasados que con el Estatuto de la Tierra, decretado por los militares.

A comienzos de julio la UDR organizó una manifestación que reunió a decenas de miles de personas en Brasilia, donde se realizan los trabajos constituyentes. Transportados en buses, autos particulares y hasta en aviones, los propietarios rurales llegaron incluso con burros y caballos y acamparon durante tres días en la capital. Entre las consignas

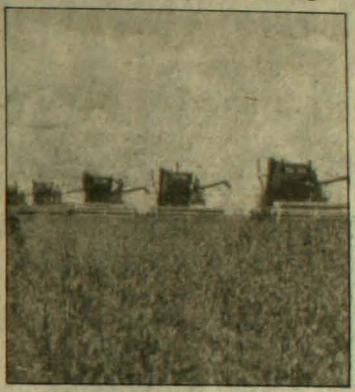

de la manifestación en defensa de la "iniciativa privada", los agricultores proclamaban: "Quien no defiende lo que tiene, no merece tener".

Pero porque aquellos que no tienen, luchan por tener, entre 1985 y 1986, fueron asesinados centenares de campesinos en conflictos de tierra en todo el país. Cifras oficiales señalan que en esos dos años de "transición democrática" hubo 440 muertes, contando entre ellas a los campesinos, dirigentes sindicales, padres católicos de la Pastoral de la Tierra, abogados e incluso algunos "pistoleros" como son llamados aquí los guardias privados de los latifundios.

Los campesinos más organizados en años anteriores, se han activado en diversos puntos del país, exigiendo la expropiación de latifundios improductivos que, según el plan del gobierno, son áreas posibles de ser reformadas.

Los propietarios, aparte de defender sus tierras con guardias armadas, estimaron conveniente poner a producir las áreas ociosas. La Justicia, por su parte, demorando los procesos a través de recursos nimios, como incluso errores de ortografía, ha imposibilitado algunas órdenes de expropiación.

Casualidad o no, esta zafra 86/87 ha sido la mayor en la historia del país. Brasil cosechará más de 63 millones de toneladas en productos agrícolas (16 por ciento más que la anterior), lo cual es atribuido, en parte, a la ocupación productiva de las tierras ante el temor de las expropiaciones.

A fines de junio pasado, el ministro de Planificación, Aníbal Teixeira, anunció que el gobierno "redimensionó" las metas del PNRA. Para el bienio 87/88, el número de familias a ser asentadas era originalmente de 750 mil. El Gobierno consideró "no factible" esta cifra y la disminuyó a 280 mil, un 70 por ciento menos.

Comentando esa medida, el ministro de Reforma y Desarrollo Agrario, Marcos Freire, declaró que no se trataba "de una reducción de metas" sino de establecer "una programación que se adapte a las actuales circunstancias del país". Pero incluso así, según el Ministro, es clara la voluntad política del Gobierno de hacer la Reforma Agraria.

Los sectores críticos a la "Nueva República" reclaman que este gobierno no realiza la Reforma Agraria porque carece de legitimidad. Esto sólo cambiará —añaden— cuando se logre elegir por el voto directo a un nuevo presidente que tendrá apoyo popular, del cual el Presidente José Sarney, en los últimos meses, anda escaso.

GABRIEL CANIHUANTE
en Río de Janeiro

buen diseño
+ calidad
+servicio
muebles SUR
atención especial en nuestro dos grandes locales:
JOFRE 227
PROVIDENCIA 1214

con las FICHAS de radio COOPERATIVA es más fácil GANAR

EFECTIVAMENTE, PORQUE CON LAS FICHAS DE COOPERATIVA GANA DOS VECES.

DIGA QUE ESCUCHA COOPERATIVA Y GANE

Cuando lo visitemos en su hogar y le preguntemos qué radio escucha, **DIGA COOPERATIVA,** y de inmediato le entregaremos un cheque para que adquiera, en supermercados, productos para su hogar.

Quédese en **COOPERATIVA** todo el día, porque en cualquier momento, al salir sorteado el número de su ficha, **GANA OTRA VEZ.**

Y AL OIR SU NUMERO 23399 GANE OTRA VEZ

NO BOTE SU CUPON, TAMBIEN VALE.

Cuando le pregunten qué radio escucha... DIGA COOPERATIVA.

Radio Cooperativa
AM *STEREO*

Los señores cineastas

El ministro de Gobernación de Honduras, Romualdo Bueso, prohibió la proyección de la película "Salvador", del director norteamericano Oliver Stone. Antes de prohibirla, había sido exhibida durante once días en las dos salas más importantes de Tegucigalpa, con una impresionante asistencia. Bueso prohibió la película tras una comunicación del Comandante en jefe de las Fuerzas Armadas, general Humberto Regalado, para quien el film atenta "contra la seguridad del Estado" y podría "estimular la subversión". "Salvador" es la historia de un periodista de Estados Unidos en El Salvador, quien es testigo del asesinato del arzobispo Oscar Arnulfo Romero y de cuatro religiosas estadounidenses.

EL MUNDO ES ASÍ
ENLACE PRESS
SERVICIO INTERNACIONAL DE PRENSA





Gastamos más de lo que recibimos

Los países endeudados del Tercer Mundo pagaron en 1986 más de lo que recibieron de la banca internacional, tranformándose en financiadores del desajuste comercial y presupuestario de Estados Unidos, cuya deuda externa creció un 134 por ciento, convirtiéndose en el primer deudor mundial. La deuda externa de Estados Unidos en 1986 fue de 263 mil millones de dólares, según reveló recientemente el Departamento de Comercio. Datos del Fondo Monetario Internacional revelan que los bancos recibieron del Tercer Mundo cinco mil 400 millones de dólares más de lo que prestaron en el año.

Está buena la crisis pero no tanto

Los propietarios de la pequeña empresa de maquinarias "Hatsuta Internacional", de Sao Paulo, Brasil, pasa por serias dificultades económicas. Tantas que a sus 40 empleados les paga su salario en alimentos. Takesi Imai, director-presidente de la empresa, dijo que esta solución se acordó al cabo de una reunión con sus empleados, donde se les informó acerca de las dificultades financieras y se les solicitó su opinión para evitar despidos. En todo caso, es como para pensar que no es efectivo aquello de que "no sólo de pan vive el hombre".

Colesterol: un riesgo evitable

El colesterol, considerado el mayor riesgo para las enfermedades cardiovasculares y su aumento en la población italiana, han provocado alarma entre los especialistas, que ahora —tal como ocurre en Estados Unidos— han puesto en marcha un programa de educación preventiva. Una colesterolemia de 250 miligramos por decílitro de sangre, significa que el sujeto afectado corre un peligro de infarto dos veces mayor respecto de quien goza de un índice normal. Actualmente en Italia, cada seis minutos se verifica "una muerte por corazón" y fallecen 200 personas al día afectadas por enfermedades a los vasos sanguíneos.

A su orden mi generala...

El Ejército de Estados Unidos es el que cuenta con un mayor número de efectivos femeninos en sus filas. En total, las mujeres alistadas suman 220 mil, es decir, el 10 por ciento del total de miembros del ejército norteamericano. En Canadá, las mujeres-soldados son 7 mil 724 y constituyen el 9,1 por ciento. En el ejército alemán, hay 141 mujeres que ejercen la profesión de médicos y todas tienen grado de oficial. Entre los 180 mil empleados civiles, casi 50 mil son damas. ¡Y pensar que todavía hay algunos que creen en el sexo débil...!

No hay salud...

Venezuela es actualmente el consumidor de bebidas alcohólicas más grande de América Latina, con un promedio de 70 litros anuales por persona. Venezuela tiene una población de 17,5 millones de habitantes. Con este nivel de consumo, los venezolanos superaron a Argentina y Chile, según el Ministerio de Sanidad de Venezuela. La investigación determinó que la mitad de la población consume alcohol. La edad de los bebedores fluctúa entre los quince y los 65 años. Las bebidas más aceptadas son el whisky, el ron y la ginebra. Cada año, además, los venezolanos consumen mil millones de litros de cerveza. En el país hay medio millón de alcohólicos.

Ignacio Valenzuela

Señor
Juan Pablo Cárdenas
Director Revista ANALISIS
Presente

Señor Director:

Juan Pablo, creo que Ignacio Valenzuela no tuvo el privilegio de conocerte personalmente. Pero sí leyó asiduamente el ANALISIS que tú lideras. Tantas veces me comentó lo acertado y lo medular de tus opiniones... Algunas veces, cuando algún ejemplar no contenía artículos tan interesantes, me hacía notar, sin embargo, que tu revista valía por sobre todo por las posiciones que tú con tus enfoques y criterios planteabas a la opinión pública, siempre dando realce a lo IMPORTANTE de los acontecimientos, dando la cara, como se dice.

A propósito de esto, yo, su viuda, Cecilia Carvallo, orgullosa de haber sido su compañera y habiendo conocido profundamente a Ignacio, quiero expresarte emocionada lo siguiente, a propósito de tu editorial titulada "EJEMPLO Y COMPROMISO" (Nº 184 del 22 al 29 de junio del presente): si las circunstancias de la vida hubiesen colocado a Ignacio bajo responsabilidades profesionales similares a las que tú te abocas, como periodista, no me caben dudas de que él se habría sentido interpretado cabalmente por tus palabras de hombría, gran valentía y dignidad frente a estos doce nuevos asesinatos, sumándose a tantos, pero tantos otros que han ocurrido en nuestro sufrido Chile bajo este "Gobierno", tan "legal", con su "Constitución" tan transparente. Lo que sí no es nada transparente en estos hechos son estas balas de acero implacables dadas por la espalda en la forma más cobarde.

Yo no tengo posiciones políticas en lo concreto; pero sí, desde el once de septiembre de 1973, cada día mi asombro, mi angustia y mi indignación no terminan de conmocionarme: hay hambre, por sobre todo, en nuestro país, y una minoría tan acomodada, tan dueña de su "verdad" imponiendo su legalidad tan "democráticamente adquirida"... ¿Hasta cuándo?

Creo también que hay una inmensa mayoría que está abismada frente a estos nuevos hechos y que comprende que estas doce víctimas fueron ajusticiadas en nombre y por orden de esta "autoridad" que nos rige explicando a la opinión pública que fueron "sujetos de alta peligrosidad para nuestra sociedad".

A mí lo único que me consta es que Ignacio asumió un solo Gran Compromiso con su pueblo: que ya no era posible aguantar más el hambre, la miseria y las injusticias en las cuales está sumido nuestro país. Es por esto que su vida quedó tronchada.

De la misma manera quiero agradecerte, Juan Pablo, tu presencia que se unió a miles de grandes amigos que estuvieron despidiendo a Ignacio el día 18 de junio del presente año, durante sus funerales.

¡Gracias!...

Cecilia Carvallo B.

Carepalo

Señor Director:

Envío por este medio mi voto libre e informado en favor de que el CAREPALO de la semana recaiga en el monumento viviente al arribismo. Me refiero a José Piñera Junior. Fue DC cuando la DC era gobierno y no fue UP sólo porque en ese entonces estudiaba en USA. Por cierto que al regresar a Chile se ofreció al grupo de rémoras que se alimenta de los desechos que va generando el Capitán General, escalando posiciones hasta llegar a ministro, para luego caer en desgracia al fracasar en su intento de privatizar el cobre.

Desde entonces hace todo tipo de malabares —principalmente aquellos que consisten en elogiar servilmente al Dictador— para conseguir que le perdone su fracaso anterior y lo reincorpore al grupo de rémoras oficiales.

"El Mercurio" del 21 de julio trae una muestra más de que la ambición y el servilismo de este señor no tienen límites. Suelto de cuerpo, señaló en el Hotel Carrera, ante empresarios de nueve países: "Hace unos años ningún obrero podía tener vehículo. Hoy, el jardinero llega a mi casa en su auto, una Renoleta del año 1982". Más adelante se congratula y ufana del hecho de que "Chile se da el lujo de destinar anualmente 30 millones de dólares a la importación de whisky escocés, ahorrándose así a los ejecutivos innumerables horas de resaca producto del whisky chileno, horrorosamente malo".

Este señor apoya así la campaña presidencial de su candidato, trayendo a la memoria esa, por vergonzosa no mencionada, promesa de Pinochet de que los trabajadores tendrían en la década auto, casa y televisor a color propios. Lo que de verdad tienen es cesantía, frío, enfermedad, pobreza, indefensión ante el Plan Laboral y ningún derecho ciudadano para elegir libremente a las autoridades.

Ya que está en esto, oportuno sería que la opinión pública conozca en qué auto llega a trabajar a la mansión del señor Piñera el mozo que le sirve el whisky escocés y de qué año es el Mercedes Benz en que se trasladan la nana de los niños y la cocinera, así como el color del Toyota de la empleada que hace el aseo. Porque si los demás servidores de su casa no tienen auto propio significará,o bien que el capitalismo popular está fracasando, o que el señor Piñera les está pagando un sueldo de hambre,o tal vez que el jardinero llega en auto, no por su condición de obrero, sino por ser un auténtico Civil No Identificado.

Tomás Errázuriz Feliú

Elecciones libres

Señor Director:

Me sumo con estupor y algo de ira al coro disonante de opiniones acerca de la campaña por elecciones libres. Tardíamente —reconozco— pero la verdad es que estoy cansado de leer idioteces disfrazadas de serias y meditadas opiniones ciudadanas. Será porque llevamos casi catorce años y, al paso que vamos, me veo otros tantos en lo mismo.

Parece un diálogo de sordos, todos hablando a la vez y nadie escuchando ni reflexionando un minuto con el mínimo de calma y serenidad que las circunstancias exigen. Es posible que el idiota sea yo, que no alcanzo a comprender los matices que impiden un feliz (y ojalá pronto) término de esta discusión bizantina.

La Dictadura nos tiró este hueso para que en la jauría nos hiciéramos pedazos por su posesión, para que diéramos una vez más el triste espectáculo de las discusiones doctrinarias sin futuro y sin justificación. Realmente, señor Director, me da la impresión de que bien nos merecemos el gobierno que tenemos: somos capaces de relegar a un segundo plano el recuerdo de nuestros compatriotas degollados, quemados y baleados a mansalva en supuestos enfrentamientos. Nos roban nuestro patrimonio, nos oprimen, nos prohíben la lectura de prensa independiente y a quienes tratan de hacerla, como ustedes, los envían cual niños pequeños a dormir un año en la cárcel.

Mientras tanto, nosotros seguimos discutiendo. Que hay que inscribirse o que no hay que hacer tal. Lo que sorprende es la falta de discernimiento de que hacen gala nuestros políticos. ¿Dónde está la incompatibilidad? ¿Quién nos dice que inscribirse significa renunciar a la movilización social? ¿O, por el contrario, luchar en la calle impide inscribirse y votar, si llegara el momento, que NO? Como santos imbéciles, caímos en la trampa y gastamos nuestro mejor esfuerzo en lo mismo: discutir, alegar profundas convicciones doctrinarias y quedar, en definitiva, paralizados como corderos ante el lobo.

El pueblo, señor Director, está indignado, no comprende. O comprende muy bien, con claridad meridiana:

—No hay que creer en Pinochet, desde luego. Hasta ahora, no ha dicho nunca la verdad y nada indica que lo haga ahora.

—No hay que renunciar a la movilización social. Hay que mantener la presión en la calle, en las pocas industrias que quedan, en la universidad y en todas partes.

—Hay que inscribirse en los registros electorales. No como el Gobierno pretende, llenos de confianza en el Régimen y sus siniestros mecanismos antidemocráticos. Como ciudadanos libres, aunque sea en nuestra voluntad, habituados a tales cosas, responsables y dispuestos a salirle al paso a las maniobras electoreras.

—Hay que organizarse para enfrentar este y cualquier otro plebiscito que invente la Dictadura. Que no nos vuelvan a pillar sin confesión, como en 1978 y 1980.

—Hay que formar comités de control ciudadano que bloqueen y dificulten el fraude. Contra todo lo que digan, no sé si será posible evitarlo, pero sí sé que es posible hacerlo más difícil. Yo me planté delante de la mesa en que voté NO en 1980 y le

seguro que ello NO HIZO POSIBLE, en esa mesa al menos, el fraude. Ganó el NO, lamentablemente no por el margen que hubiera querido.

—No hay que renunciar a ningún frente de lucha contra la Dictadura. Todo lo demás, y con todo respeto, son habladurías vanas. Son ellas las que nos tienen donde estamos.

Invito, desafío, ruego, imploro a los dirigentes políticos de oposición que POR FAVOR dejen de lado la teoría y asuman la dirección práctica de un pueblo que está cansado, que no da más. Estamos cansados de ver a nuestros líderes hablando, discutiendo y discutiendo banalidades y fallando en lo único que esperamos de ellos: LA UNIDAD, la única herramienta que nos permitirá de una buena vez salir de las tinieblas. Un nuevo ejemplo nos ha sido dado. Corea del Sur sigue a Filipinas, Haití y Nicaragua. ¿Qué esperan?

Jerónimo Escalante Balbuena

Matanza Corpus Christi

Señor Director:

Reciba los más calurosos saludos de un grupo de británicos que mantienen un profundo interés en la situación política de derechos humanos en Chile. Es debido a eso que los sucesos del 15 y 16 de junio provocaron consternación y repugnancia en el seno de la comunidad británica y latinoamericana.

El asesinato de este grupo de jóvenes chilenos es un nuevo ejemplo del total desprecio que miembros de "los escuadrones de la muerte" tienen por la vida de aquellos chilenos que luchan por el retorno de la democracia en Chile.

Señor Director, permítanos a través de su revista expresar nuestras más sinceras condolencias a los familiares de los compañeros asesinados y a la vez reiterar nuestra solidaridad con los patriotas chilenos y su lucha consecuente en aras de la libertad.

B. Forbes
W.M.L.A.C.C.
Birmingham - Inglaterra

"El Siglo"

Señor Director:

Nuevamente la revista ANALISIS ha sido arrastrada a los parciales, y por ende clasistas, Tribunales de Justicia del Chile de hoy. Y todo, por publicar una inserción solicitada por ocho camaradas y destinada a dar a conocer a los trabajadores y al pueblo de Chile y demás sectores democráticos y antifascistas una DECLARACION PUBLICA DEL PARTIDO COMUNISTA DE CHILE. En situación similar están, lo sabemos, los diarios opositores "Fortín Mapocho" y "La Epoca" y la revista "Apsi".

La valiente actitud de su revista y la de los otros medios informativos democráticos, al publicar tan trascendente documento del PC, ha concitado la admiración y el respeto de millones de chilenos que luchan por la libertad, la democracia y la justicia social. Creemos, y debemos luchar por que así sea, que esta admiración y este respeto deben transformarse en un movimiento incontenible en pro de la libertad de expresión, por la libertad de los periodistas encarcelados, por el cese de la represión de las ideas y, en buenas cuentas, por el término de la Dictadura y la vuelta a la democracia AHORA.

Con la certeza de que no se amilanarán ante la adversidad y seguirán el camino de la lucha por tan nobles ideales, les saludamos fraternalmente,

Consejo de Redacción de
"El Siglo"

Solidaridad

Señor Director:

Queremos reiterarle todo nuestro apoyo y solidaridad en estos días amargos, en que la Dictadura le obliga a no estar durante la noche junto a su familia; no sólo se le castiga a usted, sino que en forma directa se altera una normal convivencia familiar. En este país, donde ocurren las situaciones más injustas e insoportables, vemos con dolor cómo ya nada, o casi nada, logra conmover a esa gran "masa ciudadana".

Nos asiste la convicción de que pronto se le levantará tan injusta pena, que nos debería motivar a una gran campaña para que cese tanto atropello y arbitrio. Por de pronto nosotros, en forma sincera, le decimos: ¡Estamos con usted! y dispuestos a comprometernos en iniciativas que emanen de la Revista u otras.

Jaime Martínez
Teólogo
Cridepu

Jaime Escobar
Economista
Círculo de Análisis Social

Estimado amigo:

Deseo manifestarle mi solidaridad en estos momentos en que nuevamente se intenta coartar la libre expresión de algunos medios de prensa.

Muy atentamente,

José Joaquín Brunner
Director FLACSO
Santiago de Chile

Señor Director:

Nicanor Araya Araya, Presidente Nacional Confederación de Trabajadores del Cobre saluda fraternalmente a usted y le manifiesta su más absoluta solidaridad y decidido apoyo, así como a los trabajadores del medio que usted dirige, más aún hoy que nuevamente es objeto de la represión por parte de este oprobioso Régimen.

Nelson Herrera

Señor Director:

El poder arbitrario ejercido durante estos años de Dictadura, tiene muchas, incontables expresiones. La actuación de los fiscales militares es una de ellas.

Don Pedro Marisio, fiscal militar ad hoc en Concepción, tiene en sus manos el proceso que debería investigar y determinar los culpables de siete asesinatos, ocurridos el 23 de agosto de 1984 en distintas ciudades del sur de Chile. Durante casi tres años, dicho proceso ha permanecido en estado de sumario secreto.

Buena táctica aquélla del secreto que protege la impunidad de los agentes de la CNI, que en una sincronizada jornada de muerte, acribillaron a siete patriotas en falsos enfrentamientos.

Uno de ellos, Nelson Herrera Riveros, era mi compañero. El médico legista que en ese entonces practicó la autopsia constató que su muerte fue causada por homicidio: un disparo hecho con mano apoyada perforó su amplia frente. Huellas de esposas en sus muñecas dejaban en evidencia que se encontraba maniatado cuando se le disparó. Lo capturaron vivo, frente a centenares de testigos, lo asesinaron ocultos en un vehículo al que fue obligado a subir.

Al fiscal Marisio no le apura terminar el proceso. ¿Para qué, si además prolonga la prisión de aquellos hombres y mujeres detenidos aquel mismo día? Entre ellos María Cristina Chacaltana, compañera de Mario Mujica, asesinado en Los Angeles.

Durante el año que estuve en prisión, recordé día a día el deseo que una vez me expresó Nelson, "Si muero quiero ser cremado y que arrojes mis cenizas en la Cordillera de Nahuelbuta". Al salir en libertad bajo fianza realicé todos los trámites y trasladé sus restos a Santiago, donde existe crematorio. Nunca pensé que también el fiscal Marisio hacía valer su poder sobre los muertos, se niega a permitir la cremación de los restos de mi compañero y en el cementerio se exige esta autorización para proceder.

El abogado Carlos Cabrera, quien patrocina la querella por su asesinato, lo ha solicitado en tres oportunidades. El fiscal ha dicho tres veces que no. ¿Motivos? Ninguno valedero, sólo hacer valer cuanto pueda su poder sin contrapeso. ¿Hasta cuándo?

Nuestro pueblo ha sido testigo de la sangre derramada, de la arbitrariedad, del crimen. Nuestro pueblo seguirá acusando y exigiendo justicia. Estoy convencida de que esta nueva y cruel arbitrariedad, así como tantos otros actos de esta naturaleza no están silenciados ni quedarán ocultos.

La fuerza moral de las grandes mayorías constituye el poder verdadero y legítimo, el que nunca deja de consignar la historia.

El tiempo pasa, el poder arbitrario no tiene futuro.

Patricia Zalaquett D.



Una producción diferente de Editorial Emisión

DOCUMENTO SONORO EN 2 CASSETTES

Venta en todos los quioscos y librer

CHILE ENTRE EL DOLOR

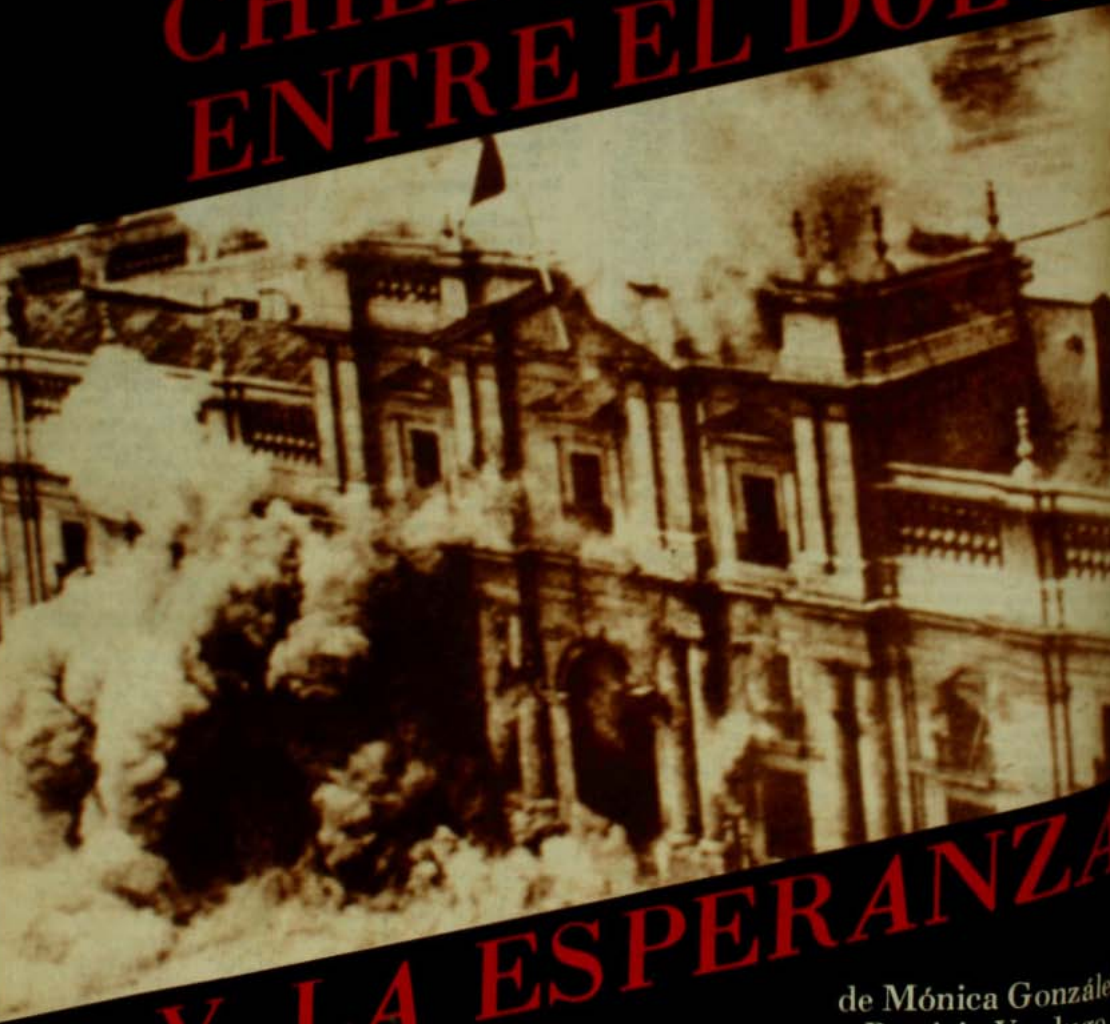

Y LA ESPERANZA

de Mónica González y Patricia Verdugo

Un testimonio vivo de los hechos y circunstancias que rodearon al Golpe Militar de 1973 y a la muerte del Presidente Salvador Allende

analisis

DEMOCRACIA CRISTIANA:
EL COSTO DE LA INSCRIPCION

POLITICA

QUE QUIERE EEUU





DRAMATICO LLAMADO:
QUE NOS DEJEN SER NIÑOS

REDACCION

Mi candidato ideal

LAUTARO RIOS A.

Algunos Comandantes en Jefe ya han diseñado el perfil de su candidato ideal: un civil, preferentemente joven, que no provenga de la sospechosa especie de los señores políticos.

Mi candidato ideal —por el contrario— es un milico; preferentemente viejo; que sea, además, politiquero zorro, macuco y demagogo; y con no menos de quince años de rodaje cuando llegue el momento.

Mi candidato debe saber mentir sin arrugarse; debe decir blanco, hoy, con mucha convicción y hacer negro, mañana, con la misma dosis de desparpajo; debe saber jurar como un mercader y engañar como un gitano.

Algún ingenuo podría objetar que mi candidato tiene pocas probabilidades de resultar electo, por la imagen.

¡Grave error! La gente prefiere un diablo conocido —y mejor si es viejo— que un santo por conocer. Por lo demás, un candidato no se impone por la imagen, sino por la votación que logre tras su campaña.

He aquí una estrategia de 9 medidas, capaz de asegurarle unos cuatro millones de votos y el sillón a mi candidato:

—Promesa de 400 mil viviendas en los próximos ocho años —a cargo del Estado, naturalmente— a los primeros que voten por mi candidato.

—Previa la instrucción política adecuada a la tropa, votación masiva de las FF AA y Carabineros, pero repartidos en dos turnos: unos que voten por la mañana y sean garantes del proceso por la tarde; y otros que viceversa.

—Salario mínimo de 5 UF; es decir, como en el poker, tus 4 UF y una más.

—Amnistía a los que se les haya pasado la mano, la culata o el spray, durante el Régimen.

—Jubilación a los 50 años para asegurarse toda la tercera edad y parte de la segunda.

—Serie sucesiva de perdonazos a los deudores hipotecarios, a los comerciantes y a los agricultores, que son los más llorones.

—Desayunos escolares, para conquistar a las mamás; y movilización escolar gratis para asegurarse a los papás.

—Garantía de inamovilidad por ocho años, para todos los sapos; no hay nada como la seguridad.

—Beatificación civil, por ley, de San Lunes para conquistar al resto de los chilenos.

A diferencia de otros, yo tengo una fe ciega en mi candidato. Sé que si él dice "seré Presidente", se hará Presidente a cualquier precio.

REDACCION

CNS: Pluralismo y unidad

JUAN GUERRA M.

A partir del año 1975 se observan los esfuerzos más importantes de los trabajadores chilenos por dotarse de una organización nacional. Esta debía recoger lo mejor de la tradición histórica del sindicalismo, posibilitando el aglutinamiento y la rearticulación efectiva de las diezmadas fuerzas sindicales como consecuencia del golpe militar de 1973.

A aquel tiempo se remontan los orígenes de la Coordinadora Nacional Sindical, constituida públicamente, más tarde, en mayo de 1978. La CNS, desde el primer momento, se convirtió en una organización eminentemente pluralista, basada en el consenso de sus dirigentes y con una definida línea que siempre ha puesto en el centro de la acción el irrestricto compromiso con la clase trabajadora.

Estas características son las que han permitido hacer de la CNS una instancia organizativa unitaria y ubicarla a la vanguardia de la lucha por los derechos, intereses y reivindicaciones de los hombres de trabajo. Dicha acción se ha proyectado permanentemente a través de una intransigente conducta por la conquista democrática en el país, requisito indispensable para que los trabajadores puedan acceder a dignas condiciones laborales y de vida y de transformarse en auténticas protagonistas y constructores de los destinos de nuestra nación.

El pluralismo, la unidad y la representación permanente de los intereses concretos de los trabajadores han sido las bases fundamentales de la cohesión interna de la CNS y de su indudable influencia en la vida nacional. Ello le ha permitido ejercer una sistemática denuncia y acción por la salvaguarda de los derechos sindicales y del conjunto del pueblo chileno. Al mismo tiempo le ha significado la represión, detención y relegamiento de varios de sus dirigentes como asimismo, el allanamiento y la cancelación de la personalidad jurídica de muchas de sus organizaciones base. Esto es el precio por responder consecuentemente a las tareas para las cuales fue creada.

La VIII Conferencia Nacional realizada recientemente ha ratificado esta voluntad y diposición de lucha. Por ello, el mejor despliegue de la acción reivindicativa a nivel sectorial, zonal, provincial y nacional, constituyen junto a la profundización más activa de la movilización social, dos aspectos inseparables y fundamentales de la lucha sindical. A ello se ha comprometido la CNS; a la par de desarrollar todos los esfuerzos necesarios para constituir, en el transcurso del año 1988, una poderosa central unitaria, pluralista, democrática y autónoma de los trabajadores chilenos. Una vez materializado este objetivo la CNS ha determinado su disolución y su integración a esta nueva estructura nacional. Así demuestra su grandeza.

El devenir de la CNS se funde con los esfuerzos, desafíos y esperanzas de los trabajadores durante estos años de dictadura. Por eso ocupa, desde hace un largo tiempo, un lugar destacado en las mejores páginas de la historia del sindicalismo del país.

Que su experiencia y su ejemplo se erijan en un fundamento primordial de la nueva central nacional.

análisis

ANALISIS es una Revista semanal editada por la Sociedad Periodística Emisión Ltda., cuyo Directorio está integrado por:
Ignacio Balbontín, Juan Pablo Cárdenas, Jaime Hales, Patricio Hurtado, Duncan Livingston, Manuel Sanhueza, Carlos Santa María y Belisario Velasco.
Coordinador Editorial: Roberto Celedón.

Presidente del Directorio
Fernando Castillo Velasco

Director
Juan Pablo Cárdenas

Representante Legal
Carlos Santa María

Subdirector
Fernando Paulsen S.

Editor Nacional
María Eugenia Camus

Editor Internacional
Alvaro Rojas

Editor Números Especiales
Edwin Harrington

Redactores
Patricia Collyer, Carolina Díaz, Pamela Jiles, María José Luque, Alicia Oliva, Libio Pérez, Juanita Rojas, Nelson Soza.

Corresponsales
Rosa Alcayaga, Ximena Amarales, Iván Badilla, Beatriz Cardoso, Hernán Dragicevic, Roberto Espinoza, Oscar Madrid, Sergio Martínez, Francisco Martorell, Daniel Moore, Fernando Murillo, Cecilia Ormeño, Jaime Osorio, Marcia Scantlebury, Adrián Soto, Hernán Uribe.

Productora
Paulina Mora

Jefe Archivo y Documentación
Juan Alvarez de Araya

Jefe de Arte y Diseño
Jorge Squella

Fotografía
Marcela Briones, Miguel Carrasco

Laboratorio: Marcelo Dauros.

Servicios Informativos
Aquel, I.P.S., El Periodista.

Administración

Gerente
Carlos Santa María

Subgerente
Armando Saguig

Coordinador de Operaciones
Oscar Espinoza

Correspondencia
Casilla 139 - T
Correo Tajamar Santiago Chile
Fono: 2234386

Manuel Montt 425 - Santiago Chile
Suscripciones ANALISIS Fono: 2254807

Chile

Anual	$ 11.000	(48 ediciones)
Semestral	$ 5.500	(24 ediciones)
Trimestral	$ 2.750	(12 ediciones)

Al extranjero

Anual	US$ 136	$30.000 (48 ediciones)
Semestral	US$ 68	$15.000 (24 ediciones)
Trimestral	US$ 34	$ 7.500 (12 ediciones)

Europa	$	US$
Anual (48 ediciones)	40.000	180
Semestral (24 ediciones)	20.000	90
Trimestral (12 ediciones)	10.000	45

Impresa en Editorial Antártica que actúa sólo como impresora.

A la "mesa del pellejo"

JUAN PABLO CARDENAS

Prueba contundente de su pobreza ideológica, manifestación clara de su vocación represiva son las leyes del Régimen que intentan proscribir a partidos, así como limitar, aún más, la libertad de expresión. Catorce años de autoritarismo demuestran, asimismo, un completo fracaso en su intento de torcer el curso de la historia chilena y modelar a las generaciones nuevas en los principios de la "Seguridad Nacional", el individualismo y la forma de vida hedonista.

Cuando se prohíben las ideas, se persigue a los que las sostienen y se le pone mordaza a su difusión se demuestra, en definitiva, un temor a las mismas, al tiempo que se reconoce la pobreza de las concepciones opresoras. En la Edad Media se intentó por la fuerza convencer al mundo de que la tierra estaba fija y que el sol y todo el universo giraba en torno a ella. Pues bien, el planeta siguió girando alrededor de la estrella y las ideas revolucionarias terminaron triunfando e iluminando la verdad y el futuro.

Nuestra tradición en el pluralismo y el mundo libre no puede menos que abominar de estas leyes discriminatorias que hoy se dictan conforme al diseño de la ultraderecha, sabedora de que en una competencia electoral libre e informada sus posiciones serían completamente derrotadas por el pueblo. Es de lamentar, entonces, que quienes las dictan se pongan de espaldas a la realidad y a los principios fundamentales del derecho, como el de la igualdad ante la Ley.

Algunos partidos políticos, en nombre de un realismo torpe y corto de vista, están decidiendo su inscripción e ingreso oficial a la institucionalidad pinochetista. Lo hacen a sabiendas de que parte importante del espectro político chileno queda marginado y proscrito, pero que después de tantos años de persecución sigue existiendo e, incluso, creciendo. No entendemos qué razones valederas pueden llevar a estas colectividades a ponerse la camisa de fuerza de la Constitución y las leyes de la Dictadura, a renunciar a los valores del pluralismo ideológico y a exponerse al juicio de la historia que, sin duda, será lapidario con los que den este paso y se hagan co-solidarios con todo el proceso inquisitorial contra los sectores prohibidos.

Pareciera que los afanes de poder, aunque sean las migajas de éste, son los que obnubilan a ciertos políticos y partidos autoconcebidos y reconocidos, hasta ahora, como democráticos. Pese a las vacilaciones y manchas del pasado. A pesar del fatigado ritmo con que se han opuesto a la Dictadura.

Advertimos con estupor cómo algunos renuncian a la movilización social y a toda forma de lucha para sentarse a la "mesa del pellejo" destinada a los últimos comensales de un régimen que irremediablemente se extingue, entra en profundas contradicciones y comprueba con estas últimas iniciativas legales que nada se gana con quemar los libros, eliminar o encarcelar a los opositores, prohibir la razón y la inteligencia.

Porque al final las ideas son más fuertes.

POLITICA HACIA CHILE:

Qué quiere EEUU

En pocos días más llegará a nuestro país un conocido personaje del Departamento de Estado de los EEUU, Robert Gelbard, Subsecretario Adjunto para Asuntos Sudamericanos. Gelbard se hizo notar en Chile a raíz de su última visita, en julio de 1986, cuando influyó en forma fundamental en la oposición de centro para que se diera fin al Comité Político Privado (CPP) y, de paso, se minimizara el rol de la Asamblea de la Civilidad. El interés de Gelbard en coartar la importancia de la Asamblea era tan grande, como para buscar su destrucción en los mismos momentos en que varios de sus dirigentes se encontraban encarcelados por la Dictadura por haber convocado al exitoso paro del 2 y 3 de julio de 1986.

Entonces, la visita de Robert Gelbard precedió a la del general norteamericano John Galvin, en un mes que marcó la antesala de un radical cambio del escenario político chileno. Ya en agosto, con la desmantelación del CPP y el descubrimiento de los arsenales en el norte (información atribuida a Galvin), el mundo político chileno no volvió jamás a ser el que fuera hasta el paro de julio. Es por ello que se mira con interés e inquietud esta segunda visita de Robert Gelbard a Chile. El funcionario de EEUU tiene la imagen de que sus visitas "traen cola", influyen en la oposición y el Gobierno.

Junto a Gelbard arribará a Chile el embajador de EEUU en nuestro país, Harry Barnes, que se la ha pasado viajando a su país últimamente. Y que volverá a ausentarse nuevamente en septiembre por casi un mes.

NUEVA REALIDAD

Desde su última visita hasta ahora, el país político se verá bastante cambiado, a los ojos de Robert Gelbard. Algunos de esos cambios sin duda le agradan al hombre del Departamento de Estado; otros, no tanto. Entre las cosas que le simpatizan a su Gobierno se encuentran: la nueva directiva y disposición de la DC; el aislamiento creciente del PC del resto de las fuerzas políticas de centro y centro-izquierda; la postura hegemónica de la Iglesia Católica; la distinción en aumento entre la Dictadura, que se repudia, y el Régimen, que se pretende proyectar. Entre aquellas cosas que sin duda le disgustarán están el llamado de las juventudes de los partidos políticos a la unidad; la Izquierda Unida; la aún tímida, pero perceptible, reactivación de la Asamblea de la Civilidad y el Comando de Trabajadores.

Para observar con más claridad las posibles actuaciones de Gelbard y de EE.UU. en el futuro cercano hay que distinguir los niveles en los cuales el gobierno de Reagan interviene o pretende intervenir.

1.— Dictadura versus Régimen

Esta distinción ha sido, de un tiempo a esta parte, una preocupación fundamental del Departamento de Estado respecto a la política chilena. Su símbolo explícito ha sido la de alabar el modelo económico y a su conductor, el ministro Büchi, y simultáneamente presionar a Pinochet por su manejo de los derechos humanos nos. Desde este punto de vista, lo que se debe proyectar es la obra económico-social, amparada por la Constitución, y no los símbolos de la Dictadura (léase Pinochet) que por su propia connotación pueden poner en peligro no sólo el Gobierno, sino también el Régimen. Así, hoy, para los EE UU, en el papel, Pinochet es prescindible si se halla una fórmula, con apoyo político, que permita la continuidad del Régimen más allá de 1989. Incluso al costo de reformas importantes de la Constitución.

2.— Los actores que cuentan

Un actor de suma importancia para este escenario son los empresarios. Y éstos en los últimos días se han mostrado más locuaces que nunca: desde Ernesto Ayala, presidente de la Sociedad de Fomento Fabril, hasta el recientemente creado movimiento de empresarios para "proyectar" el Régimen, dirigido por el presidente de la Sociedad Nacional de Agricultura, Manuel Valdés.

El centro político y la centro-izquierda son fundamentales para el esquema de los EE UU, como factores de tolerancia de una alternativa no perpetuista de Pinochet. Para que ellos se "alineen" en la política del Departamento de Estado es necesario que, en aras del "realismo político" o un cambio ideológico, abandonen los proyectos o coaliciones estratégicos, alternativos al modelo económico y social. Es preferible que pujen por cambios tácticos o coyunturales del modelo, como, por ejemplo, el mecanismo de sucesión presidencial, aumento en el salario mínimo, modificación sobre el procedimiento de reformas a la Constitución, cambios en la estructura de las nuevas leyes políticas, incluso la eliminación del mismo Artículo 8°... Lo que se ve con pésimos ojos es la idea de una Asamblea de la Civilidad, por ejemplo, que persigue una realidad política y económica globalmente alternativa a la existente. De ahí el encono de



Nueva directiva DC: se la mira con optimismo en Washington.



Norbert Blüm: ¿Carambola entre visita a Chile y voto de crédito SAL?

Gelbard contra ella en 1986. "Una cosa es que los comunistas y democratacristianos se junten para cambiar el artículo 24, y otra es que se junten para cambiar el país", dijo hace un tiempo a ANALISIS un funcionario del Departamento de Estado.

Un tercer actor son las FF.AA. como expresión de la Constitución de 1980. Bajo esta lógica, son importantes los llamados de Merino, Stange y Matthei a no prejuzgar la nominación del candidato al plebiscito. O la sugerencia de Merino —en respuesta a los anuncios del Intendente de la Octava Región, general Eduardo Ibáñez Tillería, sobre un adelantamiento del plebiscito— de que en 1989 habrá un Presidente de la República elegido en "plebiscito o elecciones". También es significativo el giro de Matthei en el sentido de identificar la democracia futura con la protección de la obra económica. Es decir, participar de la opinión del empresariado. E igualmente importante es la decisión del general Rodolfo Stange de retirar a los miembros de Carabineros en ejercicio en la CNI (obra de la Dictadura y su imagen), para reintegrarlos a Carabineros de Chile (institucionalidad permanente del Régimen). Como siempre, en esta área la incógnita es el Ejército, que comenzó ya su Junta Calificadora Anual de Oficiales, donde puede haber novedades.

3.— El apoyo externo

Para influir en un país como Chile, EE UU no trabaja solo. Hay factores externos que lo ayudan, además del apoyo en el interior. Sin contar a Pinochet, que cotidianamente le recuerda al mundo que su Dictadura es símbolo de violaciones a los derechos humanos. La semana pasada se reexilió a Ariel Dorfman, residente en EE UU, y EE UU presionó a Pinochet negándole la visa a un "deportista chileno" que además es agente de la CNI y está encargado reo por apalear periodistas y abogados en una marcha opositora en 1983.

Sin embargo, también influyen ciertos hechos como la visita del ministro del Trabajo alemán, Norbert Blüm, que ha sido fundamental en poner en la agenda alemana el tema de la violación de los derechos humanos en Chile. La tortura ha pasado a ser en la República Federal Alemana un concepto identificativo del Gobierno chileno. Este fenómeno bien puede tener una proyección mayor que el otorgamiento del asilo político a catorce presos políticos condenados a muerte. En octubre se debe votar en el Banco Mundial el tercer tramo del crédito SAL solicitado por Chile (250 millones de dólares). Para la aprobación del segundo tramo, Chile necesitó recurrir a "todas las formas de lucha", incluso al apoyo de los EE UU —que se abstuvo— para obtenerlo por una votación de 51 votos contra 49. El voto decisivo fue precisamente el de Alemania, que a último momento cambió su voto originalmente desfavorable a Chile. La visita de Blüm puede tener el efecto de conseguir alterar en octubre el voto alemán, al hacer partícipe a la opinión pública germana del proceso represivo chileno. Y ello puede convertirse de aquí hasta entonces en un factor de presión fundamental a la intransigencia del régimen militar. Blüm podría lograr graficar lo que mayormente teme EE UU respecto de Chile: que los costos de tener una dictadura violadora de los derechos humanos deba pagarlos el modelo económico, "ejemplo en América Latina", al resentirse sus ingresos de créditos multilaterales. Y como Chile tiene un presupuesto calzado, que no deja espacio para cambios en las expectativas de ingresos externos, se podría iniciar un presión al interior del Régimen por impedir un precedente de la envergadura de un voto negativo en el Banco Mundial. Todo esto sin que EE UU deba alterar su votación anterior —abstención— ya que la diferencia estaría dada por el cambio producido en Alemania Federal.

Pinochet hasta ahora ha observado cómo se desarrollan los acontecimientos, sin matricularse con una opción o camino sin salida. Se muestra desafiante ante EE UU (no va a inaugurar el aeropuerto extendido de Mataveri, en Isla de Pascua), pero tampoco anuncia nada respecto a su futuro personal, a pesar de que siguen en aumento los grupos afines que lo postulan como candidato.

Y en otro orden de cosas está la realidad social chilena, marcada por las carencias y la injusticia. Y que puede hacer que —no importa lo claro de un plan de continuismo— en la dialéctica del poder establecido versus la gran mayoría del pueblo, éste último manifieste componentes de impredictibilidad y organización que pueden echar por los suelos hasta el más bien armado castillo de naipes. a

FERNANDO PAULSEN S

DEMOCRACIA CRISTIANA:

El costo de la inscripción



Patricio Aylwin ocupa por séptima vez la presidencia de la DC. En esta ocasión obtuvo el 54.7 por ciento de los 241 votos emitidos por los delegados a la Junta Nacional.

- *La nueva mesa directiva de la DC trabajará, en el próximo período, con resoluciones políticas que abren interrogantes, incluso al interior del propio partido.*
- *La estrategia aprobada es una fórmula abierta y funcional a los "modelos de transición ordenada", sin rupturas y con un arco de alianzas expresamente delimitado.*

El domingo 2 de agosto, poco después del mediodía, fue realizada la votación que eligió la nueva dirección máxima de la Democracia Cristiana. Para muchos —entre los que se incluyen no sólo los militantes de ese partido— el escenario político comenzó a cambiar, se perfilan estrategias más claras y se definen los ámbitos del accionar político. Las decisiones de la DC —coinciden todos los observadores— pesarán en el corto plazo; para otros tienen la trascedencia de delinear los proyectos de salida a la Dictadura que vive el Chile de hoy.

Durante todo el desarrollo de la Junta Nacional de la DC se perfilaron con claridad dos estrategias que —de alguna manera— eran representadas por los dos principales contendores y aspirantes a la presidencia del partido. La elección de Patricio Aylwin (68 años, abogado) como presidente del PDC significó el triunfo de la "corriente conservadora" y de una estrategia cuyos contenidos no son del todo conocidos. Ricardo Hormazábal, considerado de la "corriente progresista" y que obtuvo casi un 40 por ciento de los votos de los delegados, representaba la continuidad de la estrategia hasta ahora impulsada por la DC, incluso con un énfasis mayor y más preciso sobre la movilización social como medio de presión.

Los intentos de buscar una fórmula de consenso —con un presidente que no estuviera entre quienes postulaban al cargo— fracasaron. En realidad, Aylwin y su lista decididamente no la quisieron, tal vez porque ya sabían que contaban con la fuerza suficiente para derrotar a los denominados "chascones".

PREGUNTAS SIN RESPUESTAS... POR AHORA

Gabriel Valdés, en su cuenta como presidente saliente, formuló un conjunto de interrogantes, muchas de las cuales no tienen respuestas en las resoluciones aprobadas. "¿El Partido mantiene su posición acerca del carácter ilegítimo de la Constitución del 80? ¿El Partido quiere aceptarla de manera explícita o implícita? Si el Partido quiere aceptarla de manera implícita, ¿cuál es la modalidad de aceptación? ¿Cuál será la posición del Partido frente al proyecto de Renovación Nacional de hacer coincidir el plebiscito con un parlamento, tal como es el definido por la llamada Constitución del 80?". Para algunos, las preguntas de Valdés eran una forma de

Juan Hamilton:

LA MOVILIZACION SOCIAL NO ES SUFICIENTE

JUAN HAMILTON, Consejero Nacional del PDC:

—En el voto político aprobado no está claro qué sucede si el plebiscito finalmente se impone...

—No tiene por qué quedar claro, no es una determinación que haya adoptado la junta. Es una determinación que deberá adoptarse frente a la inminencia de que eso sea así. Ahora la pelea es por elecciones libres, vale decir, por una modificación de la Constitución que permita una elección democrática entre alternativas. De manera que no se ha planteado qué pasa si eso no resulta y Pinochet termina imponiendo la fórmula constitucional. Esa será una decisión que tomarán las autoridades correspondientes en el momento oportuno. Nadie da una pelea por un objetivo planteándose de inmediato un eventual objetivo subsidiario.

—¿Qué sucederá con el Coppel, que fue iniciativa de la Alianza Democrática y cuyos contenidos la junta de la DC entrega hoy al Grupo de Personalidades que dirige Sergio Molina?

—La idea es que ese grupo de personalidades, que por lo demás de alguna manera lo generó la propia DC, coordine la acción de los demás partidos y no se vuelva a producir la proliferación que representan partidos y sectores que compiten entre ellos y confunden a la opinión pública, sino que se establezca un claro liderazgo en la materia, que se le asigna al grupo de personalidades.

—¿Y las alianzas? ¿A quiénes se refieren cuando hablan de un arco que va desde la "derecha democrática hasta la izquierda democrática"?

—Desde los nacionales a los socialistas de Núñez. Sin perjuicio de que, para la campaña por elecciones libres, se incluya a todos los que quieran la democracia por la vía pacífica. Eso es mucho más amplio, puede abarcar a otros sectores de la izquierda, como los socialistas de Almeyda y, eventualmente, a sectores de la derecha que están en Renovación Nacional y que se han mostrado partidarios de esta iniciativa.

—¿La inscripción de la DC como partido tiene el sentido de transformarla en "oposición intrasistema"?

—No, de ninguna manera. Todos estuvimos de acuerdo en que la ley es mala. La idea de aprovechar los espacios políticos se ha tomado en términos pragmáticos. No se trata de hacer oposición al Régimen desde dentro del sistema. Se trata de aprovechar las condiciones que el Régimen se ha visto obligado a crear —que no son perfectas, ni ideales— para usarlas contra el Régimen.

—La política de la DC hasta ahora —tal como aparece en la cuenta de Gabriel Valdés— tenía dos pilares: la movilización social y la negociación con las FF AA. En el voto político aprobado se reemplaza la movilización social por lo que denominan "movilización político-electoral". ¿Qué cambió?

—No. No es así. Tal vez Gabriel planteó las cosas exageradamente así para eludir problemas controvertidos en la junta. En el fondo, la estrategia de la DC no ha sido cambiada, ni se ha sustituido por otra. Se ha reforzado la estrategia vigente, y esto corresponde exactamente a lo que se convino por unanimidad en diciembre pasado. La movilización social, en nuestro concepto, se mantiene igual, y la decisión de apoyarla es la misma. Sólo que eso no es suficiente para lograr el diálogo con las FF AA y el término del Régimen. Se trata de una movilización política para lograr la inscripción de más de seis millones de chilenos y derrotar, en el campo electoral, a Pinochet. A ello se agrega— y que es lo novedoso— la inscripción del Partido.





"En las actuales circunstancias, el PDC otorga prioridad a la campaña nacional por las elecciones libres, que centra la confrontación con el autoritarismo en el plano electoral", señala el voto político que asume la nueva Mesa Directiva de la DC.

alertar sobre lo que significaría para la DC el adoptar una política que situaría al partido en una fuerza de "oposición intrasistema". Y es que para los observadores consultados por ANALISIS la inscripción del PDC como partido legalmente constituido le significará costos, más aún si se considera que la modalidad de inscripción queda sujeta a la decisión de la mesa directiva. Porque, en concreto, se maneja la posibilidad de inscribir al PDC como tal o como "un partido para la democracia". Lo cierto es que, en cualquiera de los casos, se trataría de un reconocimiento a una parte de la institucionalidad del Régimen. El voto político aprobado despeja algunas de las interrogantes que Valdés planteó.

Pero esas preguntas no son todas las que surgieron durante el transcurso de la reunión en Punta de Tralca. Alguien graficó la política de Aylwin con la imagen de un "iceberg". Parte importante de la masa de hielo permanece escondida y sólo un quinto de ella está a la vista. Las resoluciones aprobadas serían las que están en la superficie, mientras que permanecen partes del proyecto aún bajo el agua.

Algunos interpretaron este comentario relacionándolo con las fuerzas, factores e intereses externos que actúan sobre la situación política chilena. Concretamente, con las políticas alternativas del Departamento de Estado norteamericano que buscan una fórmula de transición que garantice sus intereses. Esas alternativas son además coincidentes con la política expresada e impulsada por algunos países europeos y que, básicamente, supone una transición "ordenada", con una concertación de derecha (en el mejor de los casos) o de centro-derecha. Para ambas posibilidades se manejan incluso nombres. Para la primera, se piensa en Hernán Cubillos y, para la segunda, en Sergio Molina o Eduardo Frei Ruiz-Tagle. Para cualquiera de las alternativas, la mesa directiva de la DC que encabeza Patricio Aylwin resulta funcional.

Las resoluciones adoptadas apuntan al parecer en alguna de esas direcciones. El voto político no menciona el Coppel, impulsado desde la Alianza Democrática por la DC, y hace un reconocimiento explícito del Comité que preside Sergio Molina, transformándolo, virtualmente, en el "hombre de las elecciones libres".

También hay una delimitación explícita del arco de alianzas posibles para el próximo período. Por la derecha, hasta el Partido Nacionl y, por la Izquierda, hasta el Partido Socialista que dirige Ricardo Núñez. Y, para que no quepan dudas, el voto agrega que rechazan "toda alianza política o pacto electoral con significación política, en cualquier terreno, con partidos o grupos que empleen o patrocinen la violencia, o cuyos principios, objetivos y métodos sean incompatibles con la democracia". Advirtiendo, de paso —en un tono bastante duro—, que "el Partido exigirá a sus militantes lealtad a sus propias decisiones".

En relación a la movilización social y negociación con las FF AA— soportes principales de la estrategia hasta ahora implementada—, se mantiene abierta la posibilidad (y necesidad) de las negociaciones, pero la movilización social tiene un nuevo matiz. Ahora se trata de una movilización político-electoral que, en última instancia, logre el objetivo de la realización de elecciones libres vía una modificación constitucional.

En definitiva —para los observadores— la estrategia de Aylwin, y de la DC en el próximo período, deja demasiadas fórmulas abiertas y muchas preguntas sin respuestas. a

LIBIO PEREZ Z

Edgardo Boeninger:

FORZAR UN CAMBIO DE ITINERARIO

EDGARDO BOENINGER, miembro de la Mesa Directiva Nacional del PDC.

—¿Cuál es el modelo de transición y la vía de acceder a él que la nueva Mesa Directiva plantea?

—No existe una opción configurada concreta; es difícil prever qué caminos podrá tomar la transición. Lo que planteamos como demanda y propuesta son elecciones libres, con la reforma constitucional para que eso pueda ocurrir. Lo que vislumbramos es una confrontación electoral que produzca el cambio de gobierno, pero que además implique el cambio de régimen, lo que significa reformar la institucionalidad que nos parece incompatible con la democracia.

—El Régimen insiste en el plebiscito...

—Eso no sorprende a nadie, tanto Pinochet como Fernández han manifestado que no quieren cambiar ni una coma. Creemos que el gran objetivo de la movilización social con fines políticos electorales tiene, como bandera principal, convencer y forzar un cambio en el itinerario y ésa es nuestra tarea en los próximos meses. Así se irán delineando los modelos y las formas concretas de transición.

—En relación a la inscripción del PDC, ¿no significa reconocer la Constitución e incorporarse a la institucionalidad?

—Uno está dentro del sistema en la medida en que acepta los elementos del sistema, pero nosotros nos oponemos al plebiscito, nos oponemos a la Constitución y pensamos que las leyes políticas son malas. Queremos trabajar en los espacios de libertad que hay, e ir ampliándolos.

—¿Qué sucederá con los dirigentes sociales que serán inhabilitados de acuerdo a la ley de partidos políticos?

—Nosotros no hemos comprometido ninguna acción más allá de iniciar el trámite. Vamos a buscar los procedimientos que sean factibles y que permitan a nuestros dirigentes sociales mantener su plena identidad y ejercer sus derechos de democratacristianos. Habrá que pensarlo: pero ciertamente, como están las cosas, es una aberración y siempre habrá una fórmula para darle vueltas al asunto.

—La posición perdedora en la Junta Nacional de la DC obtuvo casi un 40 por ciento. Es una fuerza no despreciable. ¿No les preocupa una posible ruptura?

—No, eso está absolutamente descartado. Las diferencias son de juicio respecto de las cosas concretas por hacer en los próximos 18 meses y cómo hacerlas: eso no afecta la unidad del Partido. En el PDC hay un lugar para cada militante y hay una necesidad de contar con cada militante: esto lo dijo el propio Aylwin.

GUTEMBERG MARTINEZ, NUEVO SECRETARIO GENERAL DEL PDC:

"Si hay plebiscito, ahí veremos..."

Es considerado el artífice del triunfo de la candidatura de Patricio Aylwin, mérito que no obstante se apresura en rechazar. "No. El triunfo es obra, fundamentalmente, de la línea política y de la personalidad de 'don Patricio' ", señala.

Gutemberg Martínez, 36 años, abogado, fue el jefe de la campaña del ex senador para acceder a la presidencia de la Democracia Cristiana en las recientes elecciones internas. En la directiva saliente ocupaba la quinta vicepresidencia. Hoy es el secretario general de la DC. Ya instalado en su oficina en el edificio de Carmen 8, la sede partidaria, conversó con ANALISIS.

—¿Están dispuestos a iniciar aceleradamente los trámites para la inscripción del Partido?

—Próximamente, sí. Pero, como lo dice el mismo voto político aprobado, no hay una decisión de terminar el proceso sino que, sencillamente, iniciarlo. Y, después, la directiva queda facultada para evaluar las condiciones y oportunidades de continuarlo.

—¿Es decir, todo puede suceder... Si la evaluación lo aconseja se entra a la institucionalidad del Régimen y se podría participar en el plebiscito votando NO?

—Nosotros rechazamos el plebiscito, rechazamos el mecanismo de la Constitución al respecto, sin perjuicio del rechazo de ésta como tal. Nuestra primera definición en la Junta, y yo diría la más importante, es seguir manteniendo la prioridad total en la Campaña por Elecciones Libres.

"No nos estamos preparando para embarcarnos en el plebiscito sino que estamos viendo cómo mejorar la Campaña por Elecciones Libres para intentar impedir que se llegue a él".

—Pero no queda muy claro qué se va a hacer si, finalmente, no hay reforma de la Constitución y el plebiscito se hace, de todas maneras.

—Eso es política ficción. Cada realidad tiene su escenario y, en esa realidad o escenario, uno tiene que tomar las decisiones políticas. Aventurar qué es lo que se va a hacer mañana en caso que esto falle, implica, subliminalmente al menos, aceptar que la estrategia definida no tendría mayores posibilidades de éxito. Y nosotros no creemos eso.



● Señala que la nueva *directiva "no tiene complejos" en utilizar las leyes del Régimen si ello es necesario para su estrategia de democratización.*

"Quizás, uno de los problemas de la oposición es que anda en muchos análisis estratégicos, en muchas formulaciones de futuro, con escenario uno y dos, y después quinto y sexto. Y, de tanta formulación de ese tipo, se va relativizando todo. Nosotros, en cambio, queremos concentrarnos en la Campaña por Elecciones Libres y vamos a jugar a ella la primera prioridad. Y cuando digo jugar, significa que estamos dispuestos a correr los riesgos que ello implica.

"Mañana, si tenemos éxito y hay elecciones libres y abiertas, ahí veremos cómo lo enfrentamos. Si esto no se produce y finalmente hay plebiscito, en ese momento veremos qué hacemos".

—Pero, el Régimen está cerrado en su empeño. Sergio Fernández fue categórico: no se va a reformar la Constitución. ¿Cómo piensan que pueden tener éxito?

—El que crea que el éxito de la Campaña por Elecciones Libres se va a producir en la medida que el Gobierno diga que es posible la reforma constitucional, está equivocado de frentón. Esta campaña no juega su destino en lo que Fernández opine, sino en que realmente se logre la inscripción masiva de los chilenos en los Registros Electorales y, producto de eso, se persuada a las instituciones de la Defensa Nacional de la necesidad de una salida pacífica a través de elecciones abiertas.

"Para ayudar a la inscripción, hablamos de una movilización político-electoral que implica, por una parte, prontamente, muy rápidamente, definir una alternativa de gobierno. Creemos que eso da seguridad y confianza a mucha gente y destruye la imagen de que la alternativa es 'Pinochet o el caos'. Enseguida, un candidato, que recorra el país, haga campaña, concentraciones en comunas y ciudades. Paralelamente, y para que la inscripción tenga sentido, una presión en torno a Elecciones Libres, que tiene que consultar todo lo que significa la manifestación organizada de apoyo a esa posibilidad, en términos pacíficos y responsables".

—¿Y, si no logran el objetivo, igual ingresan al sistema?

—Si en algún momento llegamos a utilizar alguna ley del Régimen, la expresión que he señalado es exactamente la que corresponde: utilizar una ley del Régimen, que no es ni un reconocimiento ni una legitimación de lo existente.

"Hemos tomado la opción de iniciar los trámites de inscripción, evaluando si las condiciones y la realidad del país hacen necesario para nuestra estrategia de democratización terminar ese trámite. También hemos tomado la decisión de utilizar la Ley de Registros Electorales para poder inscribir a la mayoría de los chilenos. Esas dos decisiones, ligadas con leyes de las llamadas políticas por el Régimen, son absolutamente acertadas en la perspectiva de la lucha democrática. Y desde ese punto de vista no tenemos complejos al respecto".

—¿Cómo se las piensan arreglar con la Juventud del Partido que categóricamente dice NO a la inscripción en la Ley de Partidos? ¿No temen que se les arranque y corra con colores propios?

—En la DC nadie se arranca. No son los esquemas. Dentro de nuestro Partido existe una pluralidad de planteamientos respecto a los quehaceres. Hemos vivido dos o tres meses de una intensa discusión interna, la cual ha terminado en la Junta Nacional con la aprobación de líneas políticas nacionales. Por lo tanto, la posición, hoy, del partido y de todos sus Frentes, se rige por este voto político. Ese es el que va a implementar esta directiva y todos sus militantes.

ALICIA OLIVA

Cariolazo por Almeyda



Su total rechazo al Artículo 8° transitorio de la Constitución de Pinochet expresaron las fuerzas políticas convocadas en el acto denominado "Defendamos nuestro derecho a pensar". El encuentro —en solidaridad con el ex vicepresidente de la República Clodomiro Almeyda, actualmente encarcelado— se efectuó el jueves pasado, en el teatro Cariola.

Los oradores principales del acto fueron el arquitecto Miguel Lawner, que habló a nombre de los ex prisioneros de la Isla Dawson, y Luis Maira, que intervino cerrando el encuentro como representante de la Izquierda Unida. "En Chile se tiene la pretensión de proscribir a los hombres por el color de sus ideas, por el origen de sus esperanzas, por su capacidad de pensar y crear", señaló Maira, añadiendo que el Artículo 8° "es una proscripción ideológica" y que la lucha contra esta norma "será el sentido central de la batalla ideológica en la solidaridad con Clodomiro Almeyda". El dirigente de la Izquierda Cristiana afirmó que el intento de imponer este artículo es "un nuevo motivo para desarrollar la más amplia movilización de todos los sectores".

En el acto estuvieron presentes numerosas personalidades, entre las que se contaron el dirigente democratacristiano Gutenberg Martínez, las ex parlamentarias comunistas Julieta Campusano y Mireya Baltra, Sergio Bitar, Víctor Barrueto, Moy de Tohá, Germán Correa y Manuel Sanhueza.

Dupré a EE UU

Con el objeto de coordinar el programa de actividades de la delegación de parlamentarios norteamericanos que viajarán a Chile en septiembre para asistir a la Segunda Asamblea Parlamentaria Internacional por la Democracia en Chile, viajó a Washington el secretario general del Comité Ejecutivo que organiza el evento, Carlos Dupré.

En Estados Unidos, el ex diputado chileno se entrevistará con los miembros de la Cámara de Representantes de ese país Bruce Morrison, Joseph Kennedy (hijo de Robert Kennedy y recientemente designado como diputado por Massachusets), Peter Kotsmayer (miembro de la Comisión de Asuntos Hemisféricos Occidentales) y con el senador republicano David Duremberger, entre otros.

La mencionada asamblea internacional, a la que se espera que concurran cerca de 150 parlamentarios extranjeros e igual número de ex parlamentarios chilenos, se efectuará en esta capital entre el 4 y el 6 de septiembre próximos.

Ya han confirmado su asistencia a esta reunión el Presidente de la Delegación para América del Sur del Parlamento Europeo, el socialista español Manuel Medina Ortega; el Administrador Principal del Parlamento Europeo, James Spence; el Secretario Internacional del Parlamento Sueco, Jan Palmstierna; el Presidente del Parlamento Noruego, Reiulf Steen, además de otros representantes de los parlamentos ya mencionados.

CIEL intensifica campaña

Su reconocimiento al Partido Socialista de Almeyda por su impulso a la campaña por las elecciones libres y la inscripción en los registros electorales, manifestó el Comité de Izquierda por las Elecciones Libres (Ciel) encabezado por el dirigente socialista del sector Núñez, Ricardo Lagos.

El Ciel está preparando una serie de iniciativas tendientes a masificar la inscripción, entre las que se cuentan una gira a provincias durante la segunda quincena de agosto y una visita a Renca para el domingo 23, donde se realizarán foros y visitas casa por casa. Su intención es interesar a la mayor cantidad de personas posible en esta iniciativa electoral.

Asimismo, se encuentran funcionando las distintas comisiones que elaborarán cartillas de divulgación sobre las leyes de registro electoral y de inscripción.

Chile, un país posible

"Si ha de evitar un futuro de atraso y mediocridad, y de disgregación social y política, Chile debe enfrentar creativamente una serie de dilemas fundamentales".

La afirmación, contenida en "Chile y su futuro. Un país posible", el más reciente libro de Alejandro Foxley (ediciones Cieplán), sirve de corolario a un diagnóstico multidisciplinario de la crisis que sacude al país y fundamenta una respuesta —desde luego política— para ser trabajada en la perspectiva del próximo futuro democrático.

Foxley, que parte de la idea de que la crisis constituye precisamente una oportunidad —"una encrucijada histórica de esas que muy raras veces se presentan en la historia de un país"—, pasa revista a cada uno de los problemas que, a su juicio, determinarán si Chile es capaz de integrarse al concierto de las naciones de reciente desarrollo o si está condenado a "la prolongación de una especie de presente imposible, con un desempleo en niveles extraordinariamente altos, con una enorme masa de jóvenes excluidos del sistema económico, con ciudades a escala inhumana —donde se harán más y más visibles el hambre, la miseria y las drogas— y en donde la violencia, ejercida casi al azar por quienes viven en el hacinamiento y la desesperanza, será casi una secuela inevitable".

A juicio del autor, "ese camino, con ese desenlace, pareciera ser hoy el más probable".

Pero, agrega que hay otro país posible: "El país que, a través de un acto racional colectivo, debiera rechazar ese futuro de mediocridad; el que tendría que poner sus energías en mejorar la convivencia y en desarrollar el principio de la cooperación por encima del conflicto destructivo para comenzar a resolver los múltiples problemas acumulados".

Buscando ese país posible, Foxley analiza el rol que les debe caber a los intelectuales, la relación civil-militar, las necesarias renovaciones en la forma de hacer política, la descentralización del poder del Estado y la incorporación de los millones de excluidos y marginados a la gran tarea nacional de desarrollar un Chile más libre y justo.



SOBRE BANCOS Y DEUDORES:

"Trasparencia" con techo de vidrio

- *Nueva política de "mostrar todo sin maquillaje" reveló un sistema financiero con fuertes pérdidas de capital, en varios casos comentiendo los mismos excesos pre-intervención del '83, y que desembocará en nuevas fusiones o compra de entidades por bancos extranjeros.*

No les gustó a los bancos que la Superintendencia respectiva divulgara a los cuatro vientos el mal pie en que está buen número de ellos. Más bien les disgustó que hechos hasta ahora sólo conocidos por "iniciados" del ambito financiero comiencen a ser difundidos hasta en el Diario Oficial. Como que 25 de las 41 entidades que operan en Chile tienen pérdidas estimadas superiores a sus provisiones. O que los créditos irrecuperables de bancos como el Nacional y del Trabajo representen al menos 40 por ciento de su capital.

En ptivado, algunos se quejan del "uso mañoso" -así lo entienden- de revelar simultáneamente episodios que no hacen sino confirmar lo que muchos especialistas ya habían advertido: siguen dándose situaciones que condujeron al "crack" y posterior intervención del '83. Por ejemplo: concesión de créditos a personas o empresas relacionadas con los dueños de bancos y que superan los límites legales (Banco Nacional), préstamos sin garantías a un mismo particular por montos superiores al 5 por ciento de su capital (Banco Morgan), entrega o recepción de cheques cruzados nominativos vulnerando expresas normas al respecto (Financiera Condell y Banco de Boston).

Más públicamente, como Asociación, les preocupa a los banqueros las ¿excesivas? atribuciones fiscalizadoras que tiene hoy la Superintendencia. No en el contexto actual, claro. Pero sí por su "utilización con otros objetivos" en un "contexto político diferente al actual". Dicen sentirse "culpables por mera sospecha" de estar prestando plata a gente relacionada con ellos. En fin: presionan para derogar o ablandar los controles establecidos en noviembre de 1986 por la nueva legislación bancaria porque les "han causado serios problemas", aseguran.

ESCENARIO: ¿ROSA O NEGRO?

Este "new look" que la autoridad fiscalizadora busca dar al sistema financiero apunta a eso que llaman "trasparencia". Así la explicó el superintendente de Bancos, Guillermo Ramírez, en una charla que en mayo último dio ante banqueros latinoamericanos reunidos en Lima: "En la medida que la exacta condición de una entidad sea conocida a través de la información y de sus estados financieros, las más drásticas medidas pueden ser tomadas para resolver la situación de una entidad, sin que ello desate una ola de rumores o especulación sobre la condición del resto del sistema.

Esa "exacta condición" de los bancos y financieras mostró, a mayo último, un panorama bastante menor color rosa que el deducido puramente de las abultadas utilidades obtenidas hasta fines del año pasado. Y en estricto rigor, el balance publicado en el Diario Oficial el 27 de julio no distingue entre entidades nacionales y extranjeras, entre las que fueron intervenidas y luego saneadas vía "capitalismo popular" de aquéllas que ahora último declinaron aprovechar el seguro estatal para sus depósitos!

Los bancos Chile y Santiago tienen una pérdida estimada equivalente al 10 y 12.4 por ciento de sus respectivas colocaciones o préstamos. Pero en el del Estado llega al 8.3 por ciento, en el Bice del grupo Matte al 6.7, al 8.6 en el Centrobanco y supera el 5 por ciento considerable como un tope razonable en los bancos O'Higgins y Sudamericano.

La estadística oficial reveló que 15 de los 41 bancos y financieras tienen pérdidas no cubiertas por provisiones ni excedentes obtenidos hasta mayo último. Este "compromiso del capital" llega a situaciones límite de 25.3 y 22.2 por ciento en el banco Chase Manhattan y la financiera Condell. Pero afecta también una despreciable porción del capital del

los bancos Sudamericano, de la Nación Argentina, Exterior, Internacional, del Pacífico, Edwards y Nacional (este último, de no acoger la justicia un reclamo de Francisco Javier Errázuriz, su propietario), y de la financiera Financo.

Ramírez admitió en Lima que "efectivamente existen distorsiones" en el sistema financiero chileno. Por éso, justificó, los controles son necesarios: "Si se deja que la banca opere con total libertad, en principio aumenta su producción, desde una perspectiva privada. Pero también las posibilidades de insolvencia su gestión se traduce en posiciones más riesgosas, superiores a lo adecuado desde un punto de vista social".

Bien sabe de este último el país, que con recursos del Banco Central "saneó" a los bancos y financieras comprándoles créditos malos por 696 mil millones de pesos. Eso, hasta abril pasado. Porque la autorización para vender cartera vencida al instituto emisor solo concluyó en junio. Y es precisamente su término el que alienta fuertes temores -aun en los círculos bancarios- de que el escenario financiero podría deteriorarse aun más.

Los créditos impagos que conforman la cartera vencida disminuyeron entre mayo del '86 y enero del '87, pero desde entonces iniciaron un nuevo y sostenido repunte. Al mismo tiempo, en los últimos 12 meses a abril pasado la cartera mala vendida al Banco Central aumentó ininterrumpidamente. Sumando ambos conceptos, los créditos vencidos se elevaron un 29 por ciento, alcanzando la sideral suma de 769 mil 924 millones de pesos.

Simultáneamente, desde julio pasado, los bancos y financieras estarán obligados a reflejar en sus estados de situación cualquier pérdida que sufran, y no a "chutearlas" o diluirlas entre varios ejercicios, como ocurría hasta ahora. Según un alto ejecutivo de una poderosa entidad bancaria extranjera, esto último tendría un impacto algo menor al primer factor.

EL "FACTOR EXTRANJERO"

El informante dijo a ANALISIS que "el término de la venta de cartera riesgosa al Banco Central sobre las entidades que no vendieron todos sus créditos malos, o que los tengan a futuro fruto de una mala evaluación, puede tener un efecto importante. Deberán salir adelante por sus propios medios, y dependiendo del grado de compromiso de sus colocaciones, hacer más provisiones o incluso nuevas capitalizaciones".

Aquí es donde entra a jugar el capítulo 19 de la Ley de Cambios, famoso porque permite utilizar pagarés de la deuda para canjearla por acciones de las firmas endeudadas. "Seguramente será una vía para elevar el patrimonio de algunos de los bancos más comprometidos, como también el DL-600 (Estatuto del Inversionista Extranjero). Se sabe de algunos bancos extranjeros interesados en participar de la propiedad de similares nacionales". El informante mencionó gestiones entre el Continental y una entidad estadounidense. "Algo de ello hubo también" en las capitalizaciones de los bancos Edwards, BICE y BHIF, aunque "también se ocupó en los dos primeros plata de chilenos depositada afuera".

El punto es que hasta ahora el capítulo 19 fue desechado por el grueso de la banca extranjera interesada en el negocio de los pagarés. Porque "es un acuerdo unilateral, que en cualquier momento puede ser cambiado también unilateralmente". En cambio, el DL-600 "también es vulnerable desde el punto de vista del inversionista, pero al ser un contrato-ley, tiene reconocimiento internacional", sintetizó el personero.

Las complicaciones de la banca criolla parecen estar re-comenzando en aras de una "trasparencia" que, según Ramírez, "elimina cualquier posibilidad de maquillaje contable". Y donde le parece "moralmente justo y técnicamente aceptable que los depositantes y accionistas se beneficien del negocio y también asuman las pérdidas". Es "un asunto de supervivencia", recalca.

Y como de sobrevivir se trata, otra posibilidad para los bancos y financieras más "comprometidos" será la fusión, con entidades nacionales o extranjeras. Es algo que, por lo demás, la Superintendencia respectiva sostiene hace tiempo, convencida que el sistema chileno está sobredimensionado.

La actual libertad de intereses obligará a unos y otros a competir ofreciendo las tasas más atractivas, disputando un mercado cada vez menor por el terreno que les siguen quitando las agencias de valores ("operan con costos menores", se explica). "Las colocaciones tienen a disminuir", advierte el ejecutivo de la transnacional bancaria. "Y los bancos que vienen saliendo de las intervenciones están en peores condiciones de enfrentar este proceso: siendo difícil de medir cuánto influirá la credibilidad del público en ellos, es evidente que deberán hacer fuertes inversiones para competir mejor, mientras utilidades seguirán ocupándolas en re-comprar créditos vendidos al Central".

LA "MOCHILA", SIEMPRE

Pero la mayor o menor solvencia del sistema financiero dependerá esencialmente del rumbo que tenga el llamado "sobre-endeudamiento". Esa "mochila" que según Juan Eduardo Herrera, gerente de Estudios del Banco del Desarrollo, "hará que por bien que les vaya a algunas entidades, sencillamente









Las propias estadísticas oficiales mostraron un panorama de la banca bastante menor color rosa del supuesto.

no podrán salir a flote".

Sobre quiénes son y cuánto suman los pesos adeudados, y cuál es su capacidad real de pago, las opiniones difieren al punto de hacerse incomprensibles. Y aquí no es cuestión de situar en un lado a los afectados y en otro al Gobierno. El propio Juan Eduardo Herrera asegura que "no hay tal crisis de deuda, la hubo, pero ya no. Los agricultores y comerciantes siempre deberán más plata de la que seguramente querrían. Es probable que el señor Radice (presidente de la Confederación de la Pequeña Industria y Artesanado) trate de sacar alguna ventajita. Pero no hay que escuchar todos los ruidos".

Según el Gobierno, tampoco hay problemas con el endeudamiento, las renegociaciones (ya concluidas) fueron del todo exitosas y no cabe esperar nuevas prórrogas ni facilidades. Odeplán afirmó que sólo el 7 por ciento de los agricultores tiene deudas, y dentro de aquéllos son 520 empresarios quienes concentran el 45 por ciento del total. Aparte de ser considerado "un disparate" por un gremio del sector, desde el propio circuito oficial se reconoce que hay problemas: no de otro modo se entiende la creación de una comisión inter-ministerial para abordar la incapacidad de pago de empresarios agrícolas de cuatro regiones sureñas.

La Bolsa de Comercio constata un menor endeudamiento entre las grandes empresas que cotizan en ella, pero la nada opositora Escuela de Negocios de Valparaíso afirma que aquél viene aumentando en el comercio, agricultura, pesca y servicios. El comercio detallista dice que su deuda creció un 13 por ciento, mientras "fuentes del Ministerio de Hacienda" aseveran que "está en buen pie para enfrentar sus compromisos".

La Superintendencia de Bancos asegura que de un universo "elegible" de 53 mil 748 deudores habitacionales, el 72 por ciento renegoció exitosamente. Pero el total de deudores suma 106 mil familias, hay 16.500 en cartera vencida, su número va en aumento según las mismas cifras de la entidad y en algunos bancos ya representa un 30 por ciento del total (bancos del Estado y Centrobanco).

Y todo lo anterior sucede mientras entre algunas grandes empresas continúan los "perdonazos" bajo diversas modalidades: el complejo Hucke-McKay obtuvo una rebaja del 70 por ciento de su deuda, e Inforsa (filial de la Papelera) negocia una condonación del 15 por ciento.

Son estos "factores externos a la banca" los que en definitiva marcarán el rumbo de la (in)solvencia del sector. Y es en lo único que coinciden banqueros y afectados: "La solución es antes política que técnica", dicen.

NELSON SOZA MONTIEL



Reforma Agraria: La verdad silenciada

ENRIQUE MELLADO (*)

Entre el 21 y el 23 de junio último se efectuó el Segundo Seminario Campesino "Vigencia de la Reforma Agraria en Chile". Los medios informativos concurrieron a él, y algunos intentaron distorsionar nuestro pensamiento. Lo más grave es que nuevamente se impulsa una campaña de desprestigio y desinformación sobre lo que fue el proceso de la Reforma Agraria, que, les guste o no a los patrones y al Ministro del Trabajo —otro patrón—, es sentido y querido por el campesinado chileno. Porque lo puso de pie y lo vistió de dignidad. Esta no es una frase más: es la verdad, y no puede ser acallada.

Los campesinos no hemos hablado de expropiación, como prioridad, sino de una Reforma Agraria integral, que consiste en la dictación de una verdadera Ley de Sindicalización Campesina, permitiendo una auténtica negociación colectiva con real derecho a huelga; planes habitacionales, de educación, salud y previsión. Pero también queremos hacer presente que "sobre toda propiedad privada recae una hipoteca social".

Nuestra prioridad actual no es la expropiación de la tierra, aunque no renunciamos a ella toda vez que deje de cumplir su rol social. Planteamos un cambio radical en las relaciones entre empresa y trabajador. Queremos que el Estado apoye decididamente al pequeño productor, al minifundista, cooperativista, a las asociaciones indígenas y comuneros del norte con programas de infraestructura, créditos, asistencia técnica y canales de comercialización.

Entre los años 67 y 73 los campesinos y trabajadores agrícolas lograron históricas conquistas: nivelaron su salario mínimo y asignaciones familiares a los de los obreros de la ciudad; ganaron la jornada de ocho horas y el pago de las extraordinarias, la asignación pre y post-natal para la mujer, la exención tributaria para los minifundios, y la organización sindical pudo hacerse poderosa y entregar educación y capacitación.

La situación del trabajador agrícola es hoy tan denigrante como hace 20 años, cuando se dictó la ley: cientos de miles son obreros de temporada que ganan el ingreso mínimo; se expulsó de los fundos a la familia campesina constituyéndose "villorrios" que son verdaderas "callampas"; la educación y salud nuevamente pasaron a ser una meta inalcanzable.

No nos extraña la reacción de los patrones, que desde la creación de la Sociedad Nacional de Agricultura se opusieron gobierno tras gobierno a la dictación de leyes que protegieran y promovieran el desarrollo campesino. También combatieron la organización sindical y la Reforma Agraria, porque así acumulan mayores ganancias o controlan el poder político.

No porque hoy no exista el latifundio condenaremos a los campesinos a vivir eternamente sometidos a la dependencia del patrón, privilegiando a un grupo —que ha profitado del Estado cuando lo necesitó—, para que siga concentrando mayor poder.

Hoy existen cuatro grupos que controlan la producción harinera, y que en 1985 manejaron el 70 por ciento de la importación de trigo. En la fruticultura —orgullo de este gobierno—, catorce empresas dominan el 75 por ciento de las exportaciones. En estos catorce años de Contrarreforma Agraria, los campesinos mantienen en su poder la mitad del tercio de la tierra que se les asignó individualmente. Y las restantes 8 millones 700 mil hectáreas volvieron a manos de los antiguos patrones, capitalistas privados, técnicos y profesionales del agro y jubilados de las FF AA. La tierra está dividida en diferentes roles, pero son las mismas familias que han recompuesto la concentración de la tierra.

La meta de la Reforma Agraria fue siempre el campesino y su familia. Por eso, este proceso es imborrable para los trabajadores del campo.

(*) Presidente de la Comisión Nacional Campesina.

Se recuperan salarios y sigue caída del empleo

Las últimas estadísticas oficiales a junio último revelan que el nivel de salarios detuvo la sostenida caída registrada desde comienzos de año y, por el contrario, aumentó 1.2 por ciento en términos reales (descontada la inflación). En los últimos doce meses a mayo la pérdida real de remuneraciones llegaba a 2.3 por ciento, brecha que en junio se redujo a sólo —0.2 por ciento. Pero en sectores como el comercio y los servicios comunales y sociales, que absorben casi la mitad de la población laboral, continúa el deterioro, fluctuando en ellos entre 1.7 y 4.4 por ciento.

Simultáneamente, y por séptimo mes consecutivo, el desempleo registró en junio un nuevo incremento, llegando esta vez al 10.3 por ciento con un aumento de casi dos puntos porcentuales respecto del nivel existente a fines del '86. En junio respecto de mayo, los cesantes o despedidos de sus trabajos aumentaron en 26 mil personas, al tiempo que los "desalentados" en la búsqueda de ocupaciones crecieron en 23 mil personas; el desempleo total, incluyendo los programas PEM y POJH, subió entre mayo y junio último de 12.6 a 13.1 por ciento.

Vino, vio y alabó

Tres días permaneció en Chile John Reed, presidente de Citicorp, matriz del Citibank, una de las mayores transnacionales financieras estadounidenses y el segundo mayor acreedor de la deuda externa chilena. Durante sus reuniones con empresarios y funcionarios gubernamentales destacó la actual política económica como "la mejor existente hoy en el Continente", y anticipó que —en un lapso impreciso— Chile podría reincorporarse a la "normal" petición de créditos internacionales. Con igual énfasis, declinó reiteradamente vincular su opinión al panorama político actual y futuro. Porque, dijo, "estoy aquí como banquero" y "el acceso al mercado de capitales tiene que ver con política económica y progreso económico".

Distinto piensa el prestigioso semanario inglés "The Economist", que hace precisamente lo contrario: vincula en un informe ad hoc sobre Chile el comportamiento que tendrán post-89 los inversionistas foráneos, justamente cuando el país requerirá mil 800 millones de dólares para cubrir sus requerimientos de gasto externo. Precisa que del devenir político dependerá fuertemente el apoyo financiero que obtenga el país del extranjero.

"Negligencia e insensibilidad"

Con estos conceptos calificó el arquitecto Sergio González los dos pilares de la respuesta que ha dado el Gobierno ante los últimos temporales, en un foro que tal vez cerró el ciclo de debates sobre la reciente catástrofe, donde participaron también representantes del Colegio de Ingenieros y del Comando de Pobladores. Dijo González que el Régimen "calificó irresponsablemente de 'volador de luces' la utilización del 2 por ciento constitucional". A cambio, "inventó la fórmula de reasignar los presupuestos de tres ministerios (Salud, Vivienda y Obras Públicas), sin tocar los de otros; entre ellos,el de Defensa. Comparó las cifras: Obras Públicas dispone hoy, de un presupuesto de 45 mil millones de pesos, equivalente al 0.9 por ciento del Producto, contra 4.5 que fue la inversión en anteriores gobiernos. Defensa, en cambio, dispone de 300 mil millones de pesos.

Entre las medidas concretas propuestas por el expositor figuran: restitución a la Dirección de Desarrollo Urbano del Minvu de su facultad para controlar el crecimiento de las ciudades, crear una Dirección de Obras Fluviales para aplicar una efectiva política en este campo, devolverle al MOP el "parque" de maquinarias que tuvo hasta el '73 y —lo más urgente— que los ministerios del Interior y Salud empadronen a las familias damnificadas para luego restituirles materiales y enseres dañados en sus viviendas.

Temporales de alzas

Según el subdirector del Instituto Nacional de Estadísticas (INE), Luis Gatica, el 1.5 por ciento de IPC y 3.5 por ciento de IPM (Indice de Precios al por Mayor) registrados en julio último fueron "fundamentalmente efecto de los temporales" y de "algunos empresarios que se aprovechan de estas situaciones". El funcionario dijo que la mayor incidencia en ambos índices provino de los precios de carnes y verduras, que absorbieron casi la mitad del incremento total. "Son problemas muy puntuales, pero que seguiremos enfrentando en los meses próximos", admitió.

Hasta julio, el IPC acumulado era de 12.2 por ciento y el IPM —que generalmente anticipa la variación de los precios al consumidor— alcanzaba el 13.5 por ciento. En el propio INE, viendo esta tendencia, se anticipa como "muy difícil cumplir la expectativa oficial de 17 por ciento para todo 1987". Hay varios elementos que apuntalan dicha opinión, pero el principal está en el mayor precio internacional del petróleo, que ya llegó a 21 dólares el barril, contra 17 dólares estimados por el Gobierno. Como hasta ahora no toda esa alza "se traspasó a los precios internos, en algún momento ello deberá ocurrir".

Algo de esto ya comenzó a darse, mediante el impacto que el reajuste petrolero tiene sobre diversos productos: la harina subió a fines de julio un 4.7 por ciento, que sólo parcialmente consideró el IPC de ese mes, lo que "seguramente influirá en nuevos aumentos del pan", adelantó el INE. El efecto de la mayor inflación alimenticia sobre los precios promedio es claro: en los últimos doce meses el IPC fue 19.8 por ciento, pero los alimentos tuvieron alzas de 22.8 por ciento, y el vestuario, de 25.9 por ciento.



La movilización universitaria será la reina durante el resto del año, según acuerdos del Confech.

ESTUDIANTES:

Los desafíos que vienen

Reactivar la movilización en forma más firme y decidida parece ser la resolución alcanzada por el Confech (Consejo de Federaciones de Estudiantes de Chile) en su ampliado de los días 1° y 2 de agosto recién pasados. Después de una detallada evaluación de lo que ha sido el accionar del movimiento estudiantil durante el primer semestre de este año, la balanza de las conclusiones fue positiva. Aun cuando quedan problemas por superar y los errores de las dirigencias estudiantiles no fueron eludidos en el resumen, los meses de junio y julio marcaron un hito importante en la defensa de las universidades, y el ánimo para enfrentar lo que resta de 1987 parece bueno.

• *El reciente ampliado del Confech reivindicó a la movilización como herramienta para lograr respuesta positiva a las demandas estudiantiles.*

Es evidente que dos factores fueron determinantes para el estado de ánimo de los representantes universitarios del país. Por un lado, comprobar que los paros, marchas, pliegos y tomas no fueron totalmente en vano, y en algunos casos se obtuvieron logros considerables. Entre otros, la marcha de los alumnos de las sedes de la Universidad Católica hasta Santiago, que significó el compromiso, por parte del rector de esa casa de estudios, de solucionar los problemas más apremiantes de los estudiantes de provincia. En la Universidad de La Frontera (UFRO), la decidida movilización de los jóvenes de Temuco también dio sus frutos: el rector delegado, Iván Dobut, renunció.

El caso de la Universidad de La Frontera es interesante muestra de cómo la unidad puede conseguir mucho. En la primera semana de julio, exactamente el 7, los estudiantes fueron a la oficina del Director de Asuntos Estudiantiles para exigir que se les diera el listado con los resultados del crédito universitario, que no se había entregado a los alumnos a pesar de que ya estaba en manos de las autoridades hacía días. A las pocas horas se dio a conocer la lista de los beneficiados con el crédito: 400 estudiantes no obtuvieron el monto solicitado. A partir de ese día comenzó el paro estudiantil y la ocupación de los cinco campus de la U de La Frontera. Marchas masivas, entrega de petitorios, foros y ollas comunes mantuvieron a los jóvenes movilizados.

El 15 de julio se recibió una respuesta, firmada por el Rector, en la que aseguraba que ningún estudiante debería dejar la universidad por problemas económicos. Una semana más tarde el rector Iván Dobut renunció. De acuerdo con lo expresado a ANALISIS por el presidente de la Federación de Estudiantes de la Universidad de La Frontera, Joseph Bandet, "este es un importante paso para recuperar la universidad, pero ahora debe ser consolidado este proceso mediante la elección del nuevo rector en forma democrática, es decir, por medio del voto de los académicos de la universidad. No permitiremos la creación de sistemas de elección ad hoc, supuestamente democráticos, pero que en el fondo sólo sirven para continuar la intervención".

CONCLUSIONES Y DESAFIOS

La evaluación del trabajo desarrollado permitió a los dirigentes sacar algunas conclusiones generales. El movimiento estudiantil ha logrado rearticularse a través de la movilización por sus reivindicaciones gremiales más apremiantes; el grado de concertación alcanzado con los estamentos académicos y de funcionarios es altamente positivo, porque permite generar una correlación de fuerzas favorable al cambio en la universidad; si bien la movilización ha permitido avances en los últimos meses, se hace necesario aumentar el nivel de participación de los estudiantes; y por último, es necesario profundizar la democracia estudiantil, mejorando las estructuras de participación y conducción de las federaciones.

Una rápida mirada a lo que ha sido la movilización universitaria en todo el país a lo largo de este año demuestra que ésta se ha basado fundamentalmente en la reivindicación de problemas gremiales como son el crédito fiscal, las becas alimenticias y el presupuesto. En el ampliado del Confech celebrado recientemente se insiste en que el problema universitario no es técnico, sino político y, por lo tanto, la solución debe apuntar en ese sentido. De allí que se considere

aumentar el contenido político de las demandas estudiantiles, para producir cambios en las estructuras de poder universitario.

Los desafíos pendientes son conseguir que se responda positivamente a las demandas en el plano universitario y nacional, para lo cual los estudiantes optaron definitivamente por la movilización. El pliego universitario exige el término de la intervención; la democratización de las universidades; fin al sistema de autofinanciamiento, derogación del crédito universitario y retorno al sistema de arancel diferenciado; y asignación de presupuesto de emergencia que permita solucionar los problemas más urgentes. Respecto a lo nacional, los estudiantes piden elecciones libres y democráticas, para lo cual consideran indispensables dos requisitos: salida inmediata de Pinochet y fin a la Constitución del 80, con la derogación inmediata del Artículo 8° y las leyes políticas.

Como pedir no cuesta nada, el Confech decidió respaldar sus exigencias con un nutrido calendario de movilizaciones que serviría también para aportar en el plano nacional a lo que son las demandas populares y las elecciones democráticas. El 24 de agosto se hará entrega a los ministerios de Hacienda y Educación de los petitorios universitarios. El día 26 se iniciará en las universidades de todo el país un paro prolongado y el 3 de septiembre vendrán los jóvenes de provincia a Santiago, en lo que se llama la Marcha Nacional Estudiantil y Juvenil por la Democracia en Chile y la Universidad. Los días 13, 14 y 15 se celebrará en Uruguay un encuentro de la Unión Internacional de Estudiantes, y allí se adoptarían acuerdos para solidarizar con el movimiento estudiantil chileno. En representación de los universitarios de nuestro país viajan Germán Quintana y Franklin Santibáñez.

Si bien las exigencias están dirigidas a las autoridades que tienen en sus manos el control de las universidades, otro llamado urgente salió de esta reunión del Confech: a los partidos de oposición. "Hacemos un llamado a que el diálogo entre los partidos de oposición se traduzca en un acuerdo claro en torno al término de la Dictadura y el futuro democrático de Chile", dice el documento final.

La preocupación a nivel de Gobierno por lo que será el segundo semestre en las universidades se reflejó la semana pasada en la orden entregada por el general Pinochet al ministro de Educación, Juan Antonio Guzmán, en el sentido de solucionar los problemas de la Universidad de Chile. a

J R

Carta a Juan Pablo Cárdenas

ANDRES SABELLA

Cuando escribo: Juan Pablo, enviándote a ti, Juan Pablo Cárdenas, estas palabras, sonrío, pensando en el otro Juan Pablo, cuyas palabras no lograron, a pesar de cuanto se diga para valorar su fuerza moral, que ciertos chilenos aprendiesen a respetar los derechos del hombre, no ultrajando al hermano ni llagándolo con torturas.

Te escribo, con el sol parado, gloriosamente, en la ventana de mi cuarto de trabajo y me duele imaginar la doble noche que echaron contra ti, condenándote a 541 días de reclusión nocturna. Doble noche, porque te ensombrecen la libertad y ensombrecen tu hogar, por el "delito" de opinar, con entereza; de tornar realidad vibrante lo que nuestra revista levanta, como airón de combate: ANALISIS a las conductas que, por cierto, no son sagradas, aunque se atrevan a colocarse a la sombra de Dios... Por analizar, te privan del goce de las estrellas disfrutado junto a tu esposa y tus hijos. ¡Oh, terrible pena para los que, limpiamente, como tú, alzan la cabeza a lo alto! Pero, pena que no nos roba la esperanza: detrás de toda noche llega la luz, ¡y la luz de la Libertad atraviesa distancias y murallones! No evoco a la Estatua de la Libertad de Nueva York: evoco, con alegría, a la luz de Libertad que está surgiendo de la frente de todos los patriotas, como tú, Juan Pablo, como los que dedicaron su vida a la de Chile, "antes" y "después" de... Evoco, lleno de fervor, estos versos ardientes de Pablo Neruda, confortantes y premonitorios:

"Juramos que la libertad
levantará su flor desnuda
sobre la arena deshonrada.
Juramos continuar tu camino
hasta la victoria del pueblo".

Tu condena es un cierre más que se da al derecho de libertad y crítica; es un desprecio más con que se ha ofendido al viejo heroico, al fray Camilo Henríquez del "Catecismo de los Patriotas" que se pregunta por qué se eternizan los abusos y se responde, con claridad: "Por la ignorancia ocasionada de no haber imprenta libre", insistiendo que el primer signo visible de la libertad pública es la libertad de imprenta. ¡Ay, cómo caen a piedras estos conceptos!

De vivir en estos días, fray Camilo estaría, como tú, en las columnas de ANALISIS y... ¡en reclusión nocturna! Recuerdo, Juan Pablo, cuando una noche de Antofagasta, en 1973, en el patio de tu casa, salimos a contemplar las estrellas y, de pronto, cantábamos una canción querida de los pobres, pareciéndonos que, en la altura celeste, también cantaban las estrellas.

Mientras tú padeces de reclusión nocturna, tú que vives y avivas las causas de la Luz, las estrellas de Chile te cantan las esperanzas de nuestro pueblo y velan tus sueños. Me sumo a los que piden "a las autoridades gubernamentales y judiciales poner fin a esta pena injusta". Y firmo bajo un pensamiento de Cicerón: "La libertad es el mejor de los bienes; y si no es igual para todos, no es libertad". ¡Por tu libertad, hermano Juan Pablo Cárdenas! a

IGLESIA:

"Llevar a la práctica el mensaje papal"

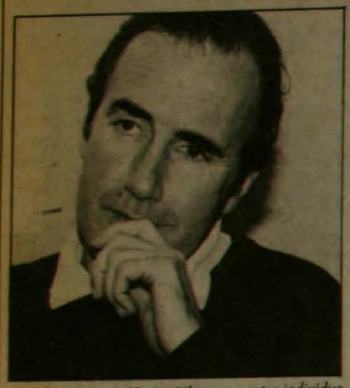

Sacerdote Renato Hevia: "Las respuestas individuales no bastan."

● ***Más allá de las buenas intenciones o las declaraciones, el Arzobispado de Santiago se dio cuenta que las enseñanzas del Papa no han surtido efectos prácticos, y decidió tirar un poco el carro.***



El Vicario General de Pastoral, Cristián Precht, dice que todos saben que en Chile se tortura y el asunto es cómo superar ese problema.

Las espectativas que se hicieron los distintos sectores del país antes de la venida del Papa a Chile fueron muchas. Grandes cambios eran las esperanzas de los más optimistas, y aquellos con los pies muy bien puestos en la tierra creían que las cosas mejorarían al menos en algunos aspectos. Cualquiera que en los días previos a la augusta visita insinuara que la venida del Papa no traería ningún cambio, era mirado como bicho raro. Los días de Juan Pablo II en Chile parecieron una fiesta y la mayoría del pueblo chileno disfrutó de un espacio de libertad y de expresión casi olvidado. Tal como lo han calificado algunas personas, el pueblo de Chile tuvo un recreo.

Las enseñanzas papales parecían ser una semilla que caía en buena tierra, a juzgar por las declaraciones de representantes de distintos sectores de la vida nacional en los días posteriores e incluso en las esferas de Gobierno las palabras parecían indicar que la tan anhelada reconciliación propiciada por monseñor Fresno aún era posible. Sin embargo, el balance cuatro meses después, demuestra en los hechos que nada substancial ha ocurrido en el panorama chileno. Nada positivo al menos. Después de las palabras de Juan Pablo II, los pobres continúan sufriendo una situación apremiante, el exilio no se ha terminado y aquellos que intentaron volver al país fueron impedidos de hacerlo. La relegación y la cárcel fueron la respuesta oficial a quienes ejercieron su derecho a vivir en la patria. Los sectores de la oposición política no han sido capaces de encontrar el camino de unidad y la aplicación del artículo octavo de la Constitución es una amenaza cierta.

Esta triste realidad ha sido advertida, por supuesto, por la iglesia católica. Quizás porque precisamente la esperanza es eje fundamental de los creyentes, una nueva iniciativa surgió de parte del Arzobispado de Santiago: se creó una comisión para llevar al terreno concreto el mensaje del Papa. Presidida por el propio cardenal Fresno, están invitadas a participar personas de los sectores políticos, empresariales, de trabajadores, estudiantes y medios de comunicación. Entre los integrantes se cuenta al coordinador del Acuerdo Nacional, Sergio Molina, el Vicario de Pastoral Cristián Precht, los sacerdotes Luis Eugenio Silva, Alfonso Baeza, Renato Hevia, Alvaro González y Renato Poblete.

De acuerdo a lo expresado a ANALISIS por el director de la revista mensaje, padre Renato Hevia, el trabajo recién va a comenzar. "Esta comisión surgió en vista de que el cambio de espíritu que muchos dijeron que traería el mensaje del Papa, sólo se vio a nivel de particulares, pero no se ha observado una respuesta adecuada a nivel nacional. Cuando en la Cepal el Santo Padre dijo que los pobres no podían esperar, por ejemplo, todos manifestaron estar de acuerdo, pero hasta ahora no se producen los cambios de estructuras necesarios para que la respuesta sea concreta. No bastan las actitudes individuales, por muy positivas que sean, la caridad no basta", dijo Renato Hevia.

Pero la idea no consiste en que los integrantes de la comisión, o la jerarquía de la Iglesia entregue las soluciones. Cada uno de los integrantes deberá conversar con su sector, pedir proposiciones y después de conversarlo, decidir en conjunto como implementarlas.

En la comisión no hay ningún representante del Gobierno, en calidad de tal, pero los adherentes al Régimen estarán representados a través de sectores políticos o de empresarios. Además, es posible que se invite también al Vicario General Castrense Joaquín Matte. La intención es que participen todos y no hay exclusiones "a priori". Por ahora, se conversará con todos los partidos políticos —al menos los que asistieron a la entrevista con el Papa— y se espera que los resultados sean positivos. La visita del Vicario General monseñor Sergio Valech al ministro del Interior, Sergio Fernández, fue interpretada también como parte de esta nueva ofensiva de la Iglesia en busca de la reconciliación nacional.

Mal augurio fue la decisión del obispo de Ancud, Juan Luis Ysern, al terminar las conversaciones entre las partes involucradas en los fusilamientos del norte, el año 73. El motivo fue que uno de los principales actores, el general Sergio Arellano, no se presentó a las reuniones. Por su parte, el Vicario Cristián Precht, miembro de la comisión antes mencionada, celebró el jueves pasado sus veinte años de sacerdocio y conversó largamente con los periodistas sobre lo que ha sido su vida sacerdotal, calificándolo como "difícil y apasionante" y aseguró que la misión de orientadora moral de la Iglesia se ha hecho "más importante en estos años de crisis y confusión". Y hablando de cosas concretas, como la tortura, aseguró: "Es hora de dejar de discutir si en Chile se tortura o no se tortura. Todos sabemos que se tortura, el asunto está en cómo se supera esto"

J R

CONVOCATORIA EMPRESARIAL:

Unidos para proyectar el Régimen

** Cinco personalidades vinculadas al mundo empresarial llaman a crear Comité civil que busque "consolidar y proyectar una sociedad justa, libre, respetuosa del derecho de propiedad".*

El martes 4 surgió un nuevo llamado para la creación de un nuevo Comité. Esta vez, la convocatoria no vino desde algún sector de la oposición y, quizás por eso, tuvo una gran cabida en los medios de comunicación oficialistas. La exhortación provino nada menos que de personalidades vinculadas al área empresarial.

En conferencia de prensa, en el céntrico hotel Galerías, un grupo encabezado por el ex presidente de la Confederación de la Producción y el Comercio Jorge Fontaine —integrado además por Eugenio Heiremans, Manuel Valdés, Víctor Bezanilla y el ex embajador Enrique Valenzuela Blanquier— llamó a formar un "Comité Civil" que busque consolidar y proyectar "una sociedad justa, libre, respetuosa del derecho de propiedad y sustentada en sólidos valores éticos".

Los convocantes, representantes de los mismos sectores que en el pasado se unieron para llevar a cabo una pertinaz oposición al régimen de la Unidad Popular, explicaron las motivaciones de su actual iniciativa diciendo: "Sentimos como civiles la responsabilidad de participar activamente y contribuir a orientar a la comunidad nacional en un período como el que estamos viviendo, en que se avecinan decisiones trascendentales para el futuro de Chile". Ahondando en los objetivos del Comité Cívico, Fontaine indicó que se trataba de "apoyar —mediante el mecanismo constitucional correspondiente— al candidato presidencial que represente genuinamente el espíritu y la acción renovadora que está permitiendo transformar nuestro país y superar el subdesarrollo".

Los cinco firmantes del documento denominado "Civiles y Democracia" no se pronunciaron sobre el nombre de un posible candidato, pero dijeron que éste deberá "garantizar a la ciudadanía un definido camino de progreso en lo social, un sostenido desarrollo económico y una auténtica solidaridad entre los chilenos".



Jorge Fontaine: un llamado a los jóvenes "que no conocieron el desolador régimen de la Unidad Popular".

La articulación del Comité a nivel nacional está supeditada a la evaluación que se haga de la respuesta que la iniciativa tenga en la ciudadanía. La convocatoria es amplia: a los gremios, organizaciones comunitarias, sectores de la educación y la cultura. También se incluye a los militantes de "partidos políticos democráticos". En fin, a todos aquellos que "aspiran a convivir pacíficamente en un sistema de respeto a la persona, al trabajo de cada cual, a la propiedad privada...".

El grupo empresarial anunció su decisión de emprender una campaña de motivación en torno a la idea propuesta, que —según indicó— orientará su acción a la denuncia pública del "grave peligro que corre nuestra nación si la superficialidad en política y el afán de rivalizar en demagogia nos precipitan de nuevo —y esta vez sin retorno— al aniquilamiento de la democracia, a la anarquía, y, finalmente, a la pérdida de la soberanía nacional, como ha sucedido y está sucediendo en otros países".

También está dentro de los propósitos de Heiremans, Valdés, Fontaine, Bezanilla y Valenzuela Blanquier recordar algunas cosas a los chilenos. Como, por ejemplo, "los méritos de una serie de transformaciones que están poniendo a nuestro país en marcha". Simultáneamente, desean llamar a la reflexión a las generaciones jóvenes "que no conocieron el desolador régimen de la Unidad Popular, acerca de las causas que llevaron a Chile al borde de su desintegración".

Manuel Valdés —ex presidente de la SNA— se encargó de precisar más. Señaló que a juicio del grupo "están en juego los espacios de libertad que se han abierto", y que ellos no quieren retornar a "esquemas estatistas".

A juicio de analistas, está claro que la iniciativa es una forma de realineamiento de un sector empresarial en torno a un proyecto de país, y éste no es otro que el que se impuso en los últimos años. En el documento es evidente el énfasis en torno al problema de la propiedad y la casi ninguna referencia a problemas como las violaciones a los derechos humanos, que han afectado a la gran mayoría de los chilenos.

"La impresión que da —se indicó a ANALISIS— es que se trata de una forma de ir constituyendo una base de apoyo a un proyecto de país que puede ser con o sin Pinochet, pero que, en definitiva, es la proyección del Régimen en un juego un poco más democrático".

Si el grupo tendrá éxito en su cometido, está por verse. Pero, de la iniciativa surge una lección. Y ella radica en la facilidad con que los empresarios son capaces de identificar cuáles son sus intereses. "Ellos no se pierden en cuanto a cuáles son las cosas que tienen que defender y cómo tienen que defenderlas".

A.Q

RAFAEL MAROTTO:

"Confiemos en el pueblo"

Mostrando su desconcierto por lo que él llama la "ingenuidad" de algunos políticos, no cree en elecciones libres con Pinochet.

El sacerdote Rafael Marotto, conocido públicamente como vocero del MIR y consejero del MDP, no se arrepiente de que estas actividades le hayan acarreado la suspensión de su ejercicio sacerdotal por parte del arzobispo de Santiago. "Estoy con la conciencia tranquila", dice, mientras explica que su fe no ha disminuido a lo largo de estos años. "La fe cambia, como todo en el hombre, pero no es menor". Detenido la misma noche del 7 de septiembre del año pasado —día del atentado a Pinochet— permaneció en prisión hasta el 23 de noviembre. El 1° de diciembre viajó a la ciudad de Winnipeg, Canadá, gracias a las gestiones efectuadas por diversas personalidades de ese país, incluido el arzobispo de Winnipeg. Durante los dos meses que permaneció en prisión, soportó impactos como el asesinato de su amigo, el periodista José Carrasco, y creyó que el dolor era superior a sus fuerzas: "Los compañeros que estaban detenidos conmigo en Investigaciones habían tratado de que yo no lo supiera repentinamente. Cuando me lo dijeron primero sentí un dolor muy fuerte, muy fuerte. Mi cariño y mi admiración por Pepe eran muy grandes y creí que no resistía. Pero junto al dolor vino la impotencia y la rebeldía ante la atrocidad que se acababa de cometer".

Ese mismo dolor siente cuando se menciona las diferencias internas de su partido, las que asegura que no dejará que nadie utilice para satisfacer a la Dictadura. "Debemos tener claro quien es el enemigo", dice convincente. ANALISIS conversó con Rafael Marotto sobre la situación nacional, los errores y las proyecciones de la oposición y sobre "el enemigo".

—¿Cómo vio usted lo que ocurría en Chile mientras estuvo en Canadá?

—Con la escasa información que tenía en Canadá —algunos periódicos y cartas de amigos desde Chile— advertía una confusión muy grande y el evidente retroceso de la movilización social, promovido por la oposición burguesa. Hubo sectores que se asustaron y bajaron la actividad. Muchos dirigentes de Izquierda estaban detenidos o no podían moverse libremente por estar perseguidos, lo que impidió contrarrestar esa situación y provocó el debilitamiento de la movilización.

—¿Cree que esos sectores se asustaron a raíz del descubrimiento de arsenales y el atentado a Pinochet?



—No creo que ése haya sido el motivo, pero del atentado se aprovechó Pinochet y la oposición burguesa para bajar la expresión popular. Si nosotros miramos un poco al pasado inmediato, vemos que ya existía la tendencia de algunos sectores a parar la movilización. Lo del 2 y 3 de julio fue muy bueno, pero no estuvieron todos los sectores de la oposición, hubo quienes se restaron absolutamente. Si analizamos todo el período de movilización en Chile nos damos cuenta que nunca hubo una total concertación.

—Si no hubiera existido ni los arsenales ni el atentado y la movilización hubiera continuado ¿qué habría pasado?

—Las cosas hoy serían diferentes, lo que no significa que ya habríamos conseguido el triunfo sobre Pinochet. Pero sí tendríamos grandes pasos adelantados.

—Al regresar a Chile ¿se imaginaba cuál era la situación actual o se llevó alguna sorpresa?

—Yo no venía con muchas esperanzas porque de algunas cosas me había dado cuenta en el extranjero. Pero el deterioro es mayor de lo que yo suponía. Se habla de campaña por elecciones libres, inscribirse en los registros electorales y ahora el nuevo presidente de la democracia cristiana dice que va a inscribir a su partido. A mí me parece una contradicción: negar la Constitución por un lado y llamar a inscribirse en los registros electorales para decir NO en un plebiscito. ¿Se olvidaron del 80? Primero —tal como lo dijeron los obispos— la Constitución es ilegítima y por consiguiente todo lo que venga de esa constitución es ilegítimo y está hecho para mantener a Pinochet en el poder. Entendamos que no hay posibilidad de elecciones realmente libres con Pinochet. El pueblo quiere libertad para expresarse, para reunirse, para elegir sus autoridades, pero al pueblo no se le engaña con el simple ofrecimiento de elecciones libres, porque perdió la fe y la confianza en todo lo que venga de Pinochet y el pueblo sabe que no habrá elecciones libres.

—¿Y a qué se debe, según su opinión, que algunos sectores crean en esta posibilidad?

—Con la mejor intención me permito decir que están cayendo en un nuevo y gravísimo error. Hay políticos de larga data que son ingenuos y pretenden lograr una salida a espaldas del pueblo. Podría parecer una solución, pero sólo sería un parche y el pueblo reaccionaría de todas maneras.

—¿No cree que en aquellos sectores que han hecho el mayor esfuerzo en la lucha contra el Gobierno se nota cierto cansancio?

—Todos estamos un poco cansados después de catorce años, pero eso no significa que el pueblo no mantenga viva su capacidad de lucha. Usted dirá ¿por qué no se ve en manifestaciones callejeras? Es porque no se ha sabido conducir al pueblo, y mientras se ha asesinado jóvenes, se pone en prisión y se relega a quienes intentan volver al país, se empieza a aplicar el artículo octavo a dirigentes de Izquierda, otros siguen hablando de diálogo e inscripciones. Entonces el pueblo se queda frío ante estos llamados, porque con esas cosas no va a movilizar al pueblo.

—¿Cuál es la solución, entonces?

—Una concertación clara y definida de las fuerzas de oposición, sin absolutamente ninguna exclusión. Y como dijo Bosco Parra "debemos escuchar". Pero no a la Dictadura, sino la voz del pueblo, que es muy sabio y que es él que ha sufrido más. Confiemos en que el pueblo sabrá encontrar las formas adecuadas para alcanzar la democracia que quiere y acatemos lo que ellos decidan.

JUANITA ROJAS



Ariel y Joaquín Dorfman, retenidos en el aeropuerto.

LAS ARBITRARIEDADES DEL REGIMEN:

El Re-Exilio de Ariel Dorfman

● ***Con la prohibición de ingreso al país al escritor y periodista chileno, el gobierno informó que las autorizaciones de retorno a exiliados son permisos revocables y condicionales.***

Joaquín Dorfman tiene ocho años. En su corta vida escuchó palabras feas, de esas que usan los grandes y que los chicos entienden a medias. Pero seguramente ninguna le había parecido tan horrible como aquella cuyo significado comprendió la mañana del domingo 2 de agosto: E-x-i-l-i-o.

No podría jugar con sus primos que había dejado de ver hacía un año y su papá no podría abrazar como entonces a sus hermanos, amigos y familiares. Es que el primer domingo de agosto, Ariel Dorfman —escritor y periodista, articulista del New York Times y el Washington Post y profesor de literatura en la Universidad de Duke, Carolina del Norte, Estados Unidos— se enteró en las mismísimas dependencias de Policía Internacional del Aeropuerto Arturo Merino Benítez que era un re-exiliado.

Hasta agosto de 1983 el gobierno nunca le explicó a Dorfman por qué le prohibía vivir en su país. En esa fecha tampoco le dio explicaciones cuando lo autorizó a regresar a Chile. Y el domingo dos de agosto nuevamente no hubo razones cuando se le notificó que desde el 26 de octubre del año pasado el gobierno lo había vuelto a castigar con la pena del destierro. En suma, una seguidilla de arbitrariedades. Es más. En febrero pasado Dorfman renovó su pasaporte, pero en el consulado no se le advirtió que con él podía viajar a todo el mundo, excepto a Chile.

El decreto secreto del Ministerio del Interior que afectó a Dorfman no sólo puso de manifiesto la "solución cosmética" que intentó dar el Régimen a fines del año pasado al exilio, publicando las listas de algunos autorizados a retornar y anunciando el fin de esta arbitrariedad. Con Dorfman debutó una nueva y tal vez aún más cruel técnica represiva: el re-exilio. "Esto tiene un efecto muy serio, declaró Dorfman telefónicamente desde Buenos Aires a ANALISIS. Porque si mañana me dejan volver ¿quién me va a asegurar a mí que pasado mañana no me van a volver a exiliar? Están jugando con los seres humanos como si fuéramos botellas a las que se les saca y se les pone el corcho. Y uno tiene una vida que vivir". La situación de Ariel Dorfman, comentó a su vez el abogado Humberto Lagos, agrava mucho más lo que es en sí ya el problema del exilio, porque pone en el mismo grado de inseguridad a todos los chilenos que han sido autorizados a regresar y que se supone ya no tendrían problemas. "Este caso, agregó, es demostrativo de que el Ministerio del Interior se reserva el derecho de prohibirle el ingreso a chilenos que había autorizado y esa reserva se mantiene en absoluto secreto de manera que el perjudicado no se entere hasta que llegue al aeropuerto de ejercer lo que es su derecho".

Otra víctima del exilio durante esta misma semana fue el ex secretario general de la Juventud Socialista Gustavo Ruz. Ruz regresó a Chile en marzo pasado por un paso cordillerano habilitado al sur del Cristo Redentor con toda su documentación en orden. Habiendo ya cumplido una pena de cinco años de extrañamiento, retornó y junto con presentar un recurso de amparo en su favor se puso a disposición de los Tribunales de Justicia. Hasta la fecha el habeas corpus aún no ha sido fallado porque el Ministerio del Interior nunca entregó los informes que solicitó la Corte. En lo que sí fue eficiente la Secretaría de Estado fue en presentar un requerimiento contra Ruz por ingreso clandestino a Chile. El dirigente socialista fue encargado reo y detenido en libre plática, a pesar de haber vuelto a Chile "con todas las de la ley".

DEBATE SANCIONADO

Aunque el Gobierno no ha dado explicaciones en torno al re-exilio de Dorfman, éste parece haber tenido su origen en la participación del escritor en una serie de debates en la televisión norteamericana donde denunció cómo Rodrigo Rojas y Carmen Gloria Quintana fueron quemados por una patrulla militar en julio del año pasado y solicitó presiones al gobierno chileno para apurar la transición a la democracia. Allí se enfrentó al embajador de Chile en Estados Unidos, Felipe Errázuriz, al ex canciller Miguel Alex Schweitzer y al senador Jesse Helms, declarado amigo del general Pinochet, entre otros. "Yo tengo que suponer, dijo Dorfman, que mis testimonios tienen que haberle dolido mucho al Gobierno. Porque yo respondía en esos programas diciendo, he visto estas cosas, yo he ido a las poblaciones, a mí me han pegado los militares, he visto a los carapintada". Dorfman emplazó a Errázuriz y a Schweitzer a responder si los debates televisivos motivaron su prohibición de ingreso al país. "Yo les pregunto si creen que ésta es la forma en que se ganan los debates", dijo.

Hasta el cierre de esta edición la única "explicación" entregada por el gobierno señaló que "Al Ministerio del Interior no ha llegado petición del señor Dorfman, relativa a la autorización de ingreso al país". El escritor fue categórico frente a la insólita respuesta oficial: "Yo no voy a pedir algo por lo que tengo derecho, dijo. Es como si pidiera permiso para sonreír, amar, contar cuentos".

MARIA JOSE LUQUE

II semana de temas pastorales

"Educando en la participación"

Programa

LUNES 17:
Padre Mariano Puga
"No violencia activa; una propuesta de participación".

MARTES 18:
Padre Juan Andrés Peretiatkowicz
"Aporte de la educación para formar juventud con conciencia de participación".

MIERCOLES 19:
Sr. Waldo Romo y Sra.
"La familia como espacio de participación y educación".

JUEVES 20:
Sra. Mónica González
Sra. Patricia Verdugo
Sra. Luisa Riveros
Sra. Cotty Silva
Hna. M. de los Angeles Martínez o.d.n.
"La participación de la mujer en la construcción de la sociedad y de la Iglesia".

VIERNES 21:
Monseñor Cristián Precht
"La Iglesia en la participación y reconciliación de Chile".

COLEGIO
COMPAÑIA DE MARIA
SEMINARIO

17 al 21 de agosto de 1987
de 19.30 a 21.15 hrs.

Seminario N° 31
al llegar a Providencia



Chile no puede esperar

JECAR NEGHME

Ahora fue Sergio Fernández el que señaló que no se modificaría un ápice la Constitución y de que el Plebiscito seguía tal cual. Por otra parte, el ejecutivo determina rápidamente las sanciones penales para quienes transgredan el artículo 8°. Finalmente, el general Mathei —el Comandante en jefe, del candidato civil y no mayor de 50— emplazó a los partidos de centro a hacer explícito su apoyo a la propiedad privada y modelo económico actual, principios inalienables de la "democracia" futura, justificó el mecanismo actual de la consulta plebiscitaria con un candidato designado por la junta a fin de poder afianzar por otro período más las políticas del régimen actual y alabó de paso la libertad que han alcanzado los ciudadanos en general "...para comprar, vender y elegir". "Elegir el colegio para sus hijos, el sistema de salud para su familia y la previsión para su vejez".

En el mismo país, los "no-ciudadanos", los excluídos social y políticamente, son requeridos por expresarse libremente y por ser de izquierda. Los "no-ciudadanos" se encuentran literalmente con el agua hasta el cuello, con miles de damnificados, con un alza general de precios, incluídos el petróleo y la bencina y los alimentos. En el mismo país, los trabajadores deben vender a precio miserable su fuerza de trabajo y arriesgar su vida por mendrugos: más de 20 mineros han muerto en la zona del carbón, treinta marineros mercantes murieron de un plumazo al trabajar en pleno temporal.

¿Qué otra cosa, más que hambre y miseria se puede esperar de este régimen? ¿Qué elecciones libres pueden haber de quienes mantienen el poder para servir a una minoría y sojuzgar a una enorme mayoría nacional?

De la Dictadura nada podemos esperar. No habrán elecciones libres con Pinochet y su ilegítima Constitución del '80, obstáculos para expresar la soberanía popular. No habrá solución a los problemas reales de Chile mientras perdure.

Todo esto debe cambiar y convencidos de que el pueblo puede hacer posible los cambios necesarios es porque surge el Comando de Lucha por las Demandas Populares y Elecciones Libres y Democráticas.

Surge para hacer real el protagonismo del pueblo y reponer la movilización de masas, como elemento fundamental para que el pueblo pueda poner fin a la dictadura y alcanzar la Democracia.

Surge para reunir en una sola línea de movilización y plataforma de lucha a todos los problemas de los chilenos, los económicos, los políticos y los sociales, articulando en un mismo torrente las dinámicas de luchas sectoriales, comunales y nacionales.

Surge para dotar al pueblo de una orgánica permanente, en vista al control democrático de lo territorial, desarrollándose como un poder democrático alternativo al vigente.

Surge para inscribir la demanda justa de elecciones libres en una perspectiva de ruptura democrática y no en una línea de movilización acrítica, ya que cualquier acto electoral en los marcos de la actual legalidad es ilegítimo, inmoral y fraudulento.

Chile no puede esperar. Es una responsabilidad política y moral el trabajar activamente por la causa democrática. El acumular fuerzas para derrotar el autoritarismo y construir una auténtica democracia. Son momentos de lucha esfuerzos que abrirán cauce a la desobediencia civil y la rebeldía popular.

La tarea de todas las fuerzas democráticas y populares es hacer posible estos objetivos participando activamente en los comandos de lucha por las demandas populares y elecciones libres y democráticas. a

JUEGOS PANAMERICANOS:

Los "Seleccionados" del Régimen





El coronel Arredondo y el "gurka" Zúñiga Acevedo tuvieron problemas para mostrar sus "habilidades deportivas" en Indianápolis.

● *Un "gurka" y un coronel que participó en la comitiva del general Arellano fueron la razón de un conflicto que llegó hasta el Departamento de Estado norteamericano.*

Hasta el Departamento de Estado norteamericano llegó la denuncia de la Agrupación de Familiares de Ejecutados Políticos, de que entre los 153 miembros de la delegación chilena a los X Juegos Panamericanos —que se efectuarán en Indianápolis— iban el coronel de Ejército Sergio Arredondo González y el capitán de Carabineros Francisco Zúñiga Acevedo, ambos implicados en acciones de represión política a opositores al Régimen de Pinochet.

Zúñiga Acevedo integraba la nómina de tiro al blanco, en la especialidad "fuego central", mientras que Arredondo figuraba en el equipo de equitación, en la especialidad de adiestramiento. Pero, más allá de sus antecedentes deportivos, sus nombres sugieren siniestros recuerdos.

Zúñiga Acevedo está procesado y en libertad bajo fianza luego de que la justicia lo declaró culpable de agredir y golpear a periodistas, abogados y manifestantes al menos en dos oportunidades. Este sujeto dirigía el grupo denominado "Gurkas", actualmente está dado de baja de Carabineros y es agente de la Central Nacional de Informaciones (CNI). Pese a que alegó ser inocente de agredir violentamente a manifestantes, múltiples fotografías en que aparecía en su criminal acción probaron ante la justicia su participación en los hechos.

Arredondo González actuó —según declaraciones judiciales de otros altos oficiales— como segunda autoridad en la comitiva dirigida por el General Arellano Stark, que en 1973 recorrió el norte dejando a su paso 72 prisioneros políticos ejecutados. Tiene amistades en los más altos niveles del Régimen puesto que fue compañero de curso en la Escuela Militar de los generales Manuel Contreras, Santiago Sinclair y René Vidal Bassauri. Entre 1976 Y 1978, Arredondo fue agregado militar de Chile en Brasil, y luego fue presidente de la representación de la empresa Estatal Codelco-Enami en ese mismo país.

Sobre la participación del coronel Arredondo en los fusilamientos del norte, el general Joaquín Lagos Osorio —que en la época era Comandante en Jefe de la Primera División de Ejército, con asiento en Antofagasta— declaró judicialmente que en octubre de 1973 llegaron a esa ciudad el general Arellano, el coronel Arredondo, el mayor Pedro Espinoza, el capitán Marcelo Moren Brito, los tenientes Juan Chiminelli y Armando Fernández Larios y el capitán Sergio de la Mahotiere (tal como denunció ANALISIS, número 126, de 1986). El general Lagos afirma que esta comitiva traía órdenes del Comandante en Jefe del Ejército, General Augusto Pinochet Ugarte, quien en esa misma fecha pasó por Antofagasta, oportunidad en que comunicó al Comandante Arredondo "que lo había nombrado Director de la Escuela de Caballería". El general Lagos cuenta también que después de ocurrida la masacre fue informado de que "la Comitiva del general Arellano había sacado del lugar de detención a catorce detenidos que estaban en proceso, los habían llevado a la Quebrada el Way y los habían muerto a todos con ráfagas de metralletas y fusiles de repetición (...). Los cuerpos estaban despedazados, con más o menos 40 tiros cada uno y en estos momentos así permanecían al sol y a la vista de todos cuantos pasaban por ahí". Añade que al encarar al general Arellano "le enrostré su criminal actitud y le manifesté mi indignación por esos crímenes cometidos a mis espaldas y en un lugar bajo mi jurisdicción", y asegura que Arellano Stark "se disculpó diciendo que el Comandante Arredondo había actuado por iniciativa propia y sin su autorización".

Este par de personajes fue incluido en la delegación internacional de nuestro país a los Juegos Panamericanos. El director de Digeder, general Carlos Ojeda Vargas, y el presidente del Comité Olímpico, Juan Esguep, reaccionaron muy molestos frente a las inquietudes de la prensa y a la inicial negativa de visas norteamericanas para los dos ex oficiales. Esguep aseguró: "Ninguna visa, ninguna, absolutamente ninguna visa que ha solicitado el deporte chileno ha sido rechazada por Estados Unidos de Norteamérica", pero también amenazó con retirar la delegación completa si éstas no fueran otorgadas.

Finalmente, el gobierno norteamericano otorgó autorización de entrada al coronel Arredondo y negó la visa al agente Zúñiga Acevedo. Al cierre de esta edición no se sabía aún si el Comité Olímpico de Chile haría efectiva su amenaza de retiro del evento internacional como reacción a esta decisión norteamericana.

PAMELA JILES

Acto del CNT

Una comunicación con la firma del brigadier general Jorge Zincke Muñoz recibió la directiva del Comando Nacional de Trabajadores, CNT, con fecha 4 de agosto. En ella se autoriza a la organización sindical para realizar la concentración organizada para el jueves 14 en demanda de una respuesta al pliego presentado al Gobierno hace ya bastantes meses.

En la autorización se estipula que el acto deberá realizarse entre las 16 y las 21 horas en la Avenida Perú, entre las calles María Graham y Urrutia. De acuerdo a la comunicación, el acto tendrá un carácter artístico cultural y contará con un solo orador.

Despidos en Valparaíso

Curiosa situación viven unos 200 trabajadores —en su mayoría mujeres— de la firma de confecciones poseía "Krupp Limitada", que, simultáneamente con sus dificultades financieras, por estos días cambió su nombre a "Sociedad Comercial e Industrial de Vestuario". Representantes laborales (no tienen sindicato porque son constantemente despedidos y recontratados) dijeron que sufren una ola de despidos. Pero ya se les comenzó a pagar su indemnización... con prendas de vestir. Más exactamente: un 80 por ciento de ella con chaquetones, pantalones o blusas, y el "saldo" en plata líquida.

Antiguas obreras de la firma dicen no entender los actuales problemas de la empresa, precisamente porque aumentan los pedidos de la Armada y Carabineros, dos de sus mayores clientes. "Krupp" nació de la quiebra de la fábrica "Oxford", algunos de cuyos accionistas crearon la nueva empresa y también estarían detrás de la compañía formada estos días. Los trabajadores temen que sus dificultades terminen igual como pasó antes con Oxford: "Se despidió a la gente con el puro ingreso mínimo, aun cuando la antigüedad promedio era de 20 años".

Chile reencuentra a Chile en Concepción

En Concepción está muy activo el Consejo Provincial del Movimiento por las Elecciones Libres, que desarrolla una serie de actividades preparatorias de un "acto electoral simbólico" convocado para los días 4 y 5 de septiembre próximo. La finalidad de esa jornada será, según los convocantes, "expresar la opción de la ciudadanía en la disyuntiva entre plebiscito y elecciones libres y ensayar el ejercicio del derecho a sufragio".

Para preparar esta jornada viajó a Concepción el destacado artista plástico Nemesio Antúnez y el escritor Jorge Edwards, quienes tendrán encuentros con los trabajadores de la cultura de esa región del país. También se proyecta realizar a fines de mes un foro con los máximos dirigentes políticos regionales sobre el tema "Elecciones Libres", además de proyección de videos, muestras de teatro y festivales artísticos, distribución de impresos, todo con intención didáctica y relacionado con las elecciones libres.

Lista de Izquierda al Colegio Médico

El lunes de la semana pasada quedó inscrita oficialmente ante el Secretariado de la Comisión Interventora del Consejo Regional Santiago del Colegio Médico, la lista denominada "Por la dignidad gremial, unidad y democracia". Esta lista está formada por los doctores Haydée López, Jorge Carabantes, Alfredo Estrada, Alejandro Gómez, Ella Palma y Ernesto Núñez y fue la primera que cumplió con el trámite de la inscripción. El requisito de contar con un mínimo de 640 firmas para inscribir una lista fue cumplido con creces: más de 700 médicos apoyaron a los candidatos que representan a la izquierda en estas elecciones, las que se efectuarán el 27, 28, 29 y 30 de este mes.

En La Florida: "Tecito" con pieles

Una original reunión se realizó el jueves 6 en la sede de la Municipalidad de La Florida. El alcalde, Walton Ojeda, y señora, invitaron a "tomar el té" a un centenar de mujeres, esposas de funcionarios de esa entidad edilicia, a quienes en emotivas palabras agradeció el alcalde la labor que ellas desarrollan en el hogar, cuidando a sus hijos y, por tanto, "permitiendo que sus maridos puedan trabajar sin sobresaltos".

Para premiar el abnegado trabajo hogareño, el señor Alcalde dijo que declaraba a las esposas de los empleados municipales miembros del "voluntariado" de la comuna, y entregó a cada una de ellas un "regalito", consistente en un chaquetón de piel de auténticos conejos.

Denuncian irregularidades en líneas aéreas

El accidente de un avión LAN —el pasado martes 4 de agosto— en el aeropuerto El Loa, dejó un saldo de una persona muerta, algunos heridos y al descubierto las insuficiencias técnicas de esa y otras pistas de aterrizaje del país.

Oscar Bonilla, presidente del Sindicato de Pilotos de Ladeco, denunció que dos días antes del accidente había reclamado "al aeropuerto por la existencia de montículos" y solicitó que fueran removidos. Agregó que la investigación que se lleva a cabo debe considerar no sólo las fallas humanas que pudiesen existir, sino también el estado de los campos de aterrizaje. "Existen irregularidades en todo el territorio, que no se solucionan" enfatizó Bonilla.

Más adelante el presidente del Sindicato de Pilotos recordó que el personal de vuelo de LAN, por sus bajos salarios, trabaja sin importar los problemas que existen, y agregó que "muchos tripulantes ni siquiera están contratados por LAN sino que por otra empresa, produciendo todo esto una evidente tensión en el trabajo".

FISCAL TORRES SILVA:

En busca del arsenal perdido...



Fiscal Fernando Torres Silva.

● *A su regreso a Santiago, los presos trasladados por el Juez Militar para hacer reconstituciones de escena y buscar un supuesto tercer arsenal, contaron lo que les ocurrió en el norte. Desde Copiapó también se sumaron denuncias sobre la visita de Torres.*

El balance de la visita del Fiscal Ad Hoc Fernando Torres Silva buscando un tercer arsenal por el norte del país fue —según se denunció a ANALISIS— peor que los estragos del inédito temporal que afectó a esa zona en el mes de julio.

El Fiscal, que lleva el "Caso Arsenales", además del atentado al general Pinochet y el "Caso Vicaría", partió a la Región de Atacama el 9 de julio. Estuvo hasta el 27, con un breve retorno a la capital. En ese período hubo detenciones, órdenes de arresto, allanamientos y presiones a familiares de los afectados, según diversas denuncias recogidas por ANALISIS. También estuvo el traslado de cuatro reos en el "Caso Arsenales" desde distintos penales del país hacia Copiapó. Allí estuvieron permanentemente incomunicados.

Toda la gestión se salió de los marcos legales, según señaló el abogado Carlos Margotta, uno de los querellantes en el caso. "El Fiscal Torres sólo tiene jurisdicción desde La Serena hasta San Fernando. Cualquier diligencia que exceda esos límites tendría que hacerla a través de un exhorto al Fiscal Militar de la zona. Así lo consagra el Código Orgánico de Tribunales".

Agregó que a los reos llevados a Copiapó se les incomunicó antes de su partida. "Primero se llevaron a Rafael Pascual Arias y a Eduardo Niedbalsky desde Santiago. Luego a Juan de Dios Márquez quien aún permanece en el norte", indicó. Desde Antofagasta fue llevado Manuel Gallardo, detenido el 13 de junio pasado y a quien la prensa oficialista sindicó como "hombre clave" en la internación de armas descubierta en agosto de 1986. También se trasladó a dos presos detenidos en Copiapó en mayo: Juan Pizarro y Amable Plaza, este último también sindicado como "clave".

El abogado Margotta indicó a ANALISIS que a los reos se los llevó a Carrizal. "Allí se pretendió hacer una reconstitución de escena y nuevos interrogatorios, a lo que éstos se negaron, siguiendo con la decisión tomada en enero pasado de no colaborar con la Fiscalía Militar Ad Hoc. En estas diligencias participó personal de la CNI, al igual que en los interrogatorios en la Cárcel de Copiapó". Añade que en el penal Rafael Pascual reconoció a uno de los agentes: "Era uno de los que los arrestaron y torturaron en La Serena en agosto del 86. Junto a los agentes estaban el Fiscal Torres, su actuario Michelsen y el secretario para el caso Arsenales, Ricardo Latorre".

Indica Margotta que la sesión duró varias horas "y en un momento a Pascual se lo dejó solo con los agentes, quienes de las amenazas pasaron a los hechos. Según me contó a su regreso a Santiago, le pegaron para que confesara sobre otros supuestos escondites de armas. También me dijo que los funcionarios de Fiscalía lo amenazaron con mandarlo nuevamente a la CNI de La Serena y Latorre le dijo incluso que se lo incomunicaría de "por vida" y que se le aplicaría la Ley Antiterrorista, lo cual es imposible jurídicamente". El grupo está acusado por infracción a la Ley de Control de Armas. Por último, agregó: "Torres Silva le ofreció darle la libertad en 45 días si confesaba". Margotta indicó que las amenazas también fueron similares para Eduardo Niedbalsky y que el día que los llevaron a Carrizal ocurrió algo insólito. "Había un jeep de Investigaciones repleto con fusiles M-16".

MAS DETENCIONES Y HOSTIGAMIENTOS

En Copiapó hubo más detenidos durante la visita de Torres Silva. Fuentes allegadas al Poder Judicial los individualizaron como Aliro Piña, tripulante de un buque pesquero; Juan Gómez, poblador; María Robles, dueña de casa; y una persona cuyo apodo sería "La Bomba", que sería asilada o regenta de un lenocinio de Caldera. María Robles es esposa de Juan Pizarro y fue detenida el 14 de julio. La esposa de Amable Plaza señaló que éste fue detenido en la puerta de su casa en Copiapó "por civiles que no mostraron orden de arresto". Añadió que una semana después, "cuatro civiles allanaron mi casa. Dos iban con gorros pasamontañas. Después me dijeron que habían encontrado dos paquetes de balas en el patio, lo cual es falso pues yo recién había barrido y había limpiado incluso el gallinero". Ante el hecho interpuso recurso de amparo, el que se denegó.

Además de Plaza, en mayo fueron detenidos Bruno López, Abelardo Cooz y Silvia Massad. Esta última luego que liberada por "falta de méritos" pero en la reciente visita del Fiscal Torres, éste volvió a interrogarla y personal de civil allanó su casa. La lista de detenidos se completó —por ahora— con José Roque Cortés de 67 años. Sin embargo, se temía que los arrestos continuarían, ya que el Fiscal Torres señaló que —sólo en Copiapó— impartió 20 órdenes.

Frente a estas detenciones "que violan garantías constitucionales", según señala el Presidente de la Comisión de Derechos Humanos de Atacama, Erick Villegas, presentó un recurso de protección el 23 de julio último. El libelo, dirigido contra el Fiscal Torres, pide a la Corte de Alzada que "se adopten las providencias para subsanar los actos arbitrarios e ilegales a que son sometidos los detenidos".

P C C – JORGE OPORTO en Copiapó

DANIEL MONTECINOS, EX PRESO POLITICO:

"La cárcel no es para seres humanos..."

• El 26 de julio pasado salió en libertad después de cinco años de prisión. A pesar de ser prisionero político, debió convivir con los presos comunes más de cuatro años.

• En dramático relato a ANALISIS, contó lo que fue "inaugurar" el penal de San Miguel en 1983.

Una historia distinta, en todo sentido, es la de este ex "PP" que estuvo desde los 33 a los 38 años preso. A los quince años Daniel Montecinos entró a la Juventud Demócrata Cristiana. "No por su línea, sino porque, siendo honesto, lo vi como una forma de esparcimiento: hacíamos paseos, había niñas bonitas, marchábamos por la 'Patria Joven'... Creo que la propaganda, que apuntó a la juventud, me pescó", explica.

Después se casó y se hizo marino mercante. "Navegué varios años en los 'barcos piratas', esos que no tienen ruta fija, que son destartalados y tienen tripulación de todas las nacionalidades". Aprendió inglés, portugués, italiano y hasta griego. Cuando ascendió Salvador Allende al poder, estaba embarcado. "El capitán me dijo: 'En tu país ganaron los socialistas'. 'Qué bueno, le dije, porque yo habría votado por él', pero en realidad no sé si lo habría hecho porque no entendía nada de política". Recuerda que agregó algo que fue como un escupo al cielo: "Cuando el capitán, que era griego, me dijo que era estar loco votar por un socialista, le dije: '¿Y usted está contento con Papadopulos?'. Me dijo: '¡Y qué le vamos a hacer!'. Yo le repliqué: '¡En Chile jamás vamos a tener un dictador porque allá hay gente con 'cojones'!'".

Confiesa que al volver ese año '71 se encontró con un país que no entendió. "Veía bandos que se enfrentaban, ¡y yo no sabía qué mierdas pasaba! No me sentí identificado con nadie y partí a Estados Unidos con mi esposa". Estuvo tres años. Y el Golpe Militar lo pilló allí.

"Estábamos en Los Angeles, en un asado con un grupo de latinos, cuando dieron el flash por la TV. El bombardeo de La Moneda y todo aquello. Todos brindamos... pero de pronto vi a un peruanito sentado en un rincón llorando. Me acerqué y le pregunté qué le pasaba. Me gritó: '¿No te das cuenta lo que está pasando?'. Discutimos y me dejó 'picado'". Al día siguiente regresó a visitarlo y entonces comenzó el cambio en su vida. "Era un exiliado y era profesor de Ciencias Políticas. Hablamos mucho, y fue él quien me sacó la venda de los ojos. Empecé a estudiar, a leer porque no era cosa de creerle así no más". Concluye Montecinos que ese peruano le hizo ver el mundo real. "Nunca más pude pasar frente a la miseria, frente a una niñita prostituyéndose por hambre, sin conmoverme. Y me di cuenta de que las causas de esa situación, que yo veía en todos los países a los que llegaba, eran las mismas y que había que revertirlas. Decidí dar mi aporte".

Por hacerlo pasó cinco años en la cárcel. "A veces, preso, maldecía al peruano: '¡Para qué mierdas habré conocido a ese gallo!', me decía. Pero sabía que estaba bien que así hubiera sido. El camino es largo y duro pero bien vale recorrerlo".

En julio de 1982 fue detenido y fue acusado de "porte y tenencia de armas y explosivos", "formación de grupo armado de combate" y "robo con intimidación". Señala: "¡Yo fui detenido sin un arma y nadie probó los cargos que me hacían!". Finalmente, fue condenado por un supuesto asalto a banco a cinco años "y un día". Los cumplió hora a hora. "Primero en un cuartel de la CNI, donde me torturaron 18 días y no 20 porque era feriado". Luego, cinco meses entre la cárcel Pública y la Penitenciaría; más tarde, un año en el penal de San Miguel. Y de allí, tres años en la Cárcel de Puente Alto". Agrega que recién en enero pasado logró salida dominical y luego reclusión nocturna durante cinco meses.

—¿Cómo se sale después de cinco años de estar enjaulado?

—Bueno, reafirmé mis ideas, lo correcto de mi opción política, pero perdí el romanticismo. Yo escribía poesía, idealizaba la lucha, pero al caer me di cuenta de la verdadera dimensión del enemigo y me endurecí. En la CNI me di cuenta de que nunca había visto al ser humano como lo vi allí: no había imaginado que era capaz de tantas brutalidades con otro humano indefenso".

Expresa que dentro de esa pesadilla hubo un detalle insignificante que lo ayudó: "Encontré una aguja, la guardé como un tesoro porque pensé que me serviría para eliminarme si no era capaz de aguantar. También me sirvió para hacer rayados. Primero escribí: 'Así se templó el acero'. Lo descubrieron y me dieron duro. Pero reincidí y puse: 'Libertad'. Otra vez golpes. El tercero no lo pillaron; escribí: 'Animo, venceremos. JJCC'. Un compañero, que después encontré en la cárcel, lo vio. Esas cosas ayudan tanto cuando uno está allí dentro, tan mal, tan solo e indefenso...".

—La experiencia en el penal de San Miguel fue otro de los períodos difíciles, ¿no?

—Fue muy, muy duro. Yo era el único preso político. Tomaron a reos de distintos penales y nos tiraron a esa prisión, como conejillos de indias. Más bien fue un zoológico, una selva donde cada cual luchó desde el primer momento por tomar la "mejor posición", por tener el poder. Era ver muertos y heridos todos los días. La primera noche mataron a uno de una estocada mientras dormía. Tuve que aprender a caminar en una cuerda floja, donde si me caía para un lado, me "cocía", (me moría en la jerga carcelaria) y si lo hacía para el otro, igual. Tenía que aprender a convivir con los presos comunes pero manteniéndome como un "PP", porque aunque estuviera solo allí era parte de nuestra organización. Debía lograr que esos presos tomaran un poco de conciencia, lo que cuesta muchísimo porque en ellos priman, ante todo, sus intereses.

—¿Cómo lo recibieron ellos?

—Bueno, yo era un "gil" y ellos los "vivos". El que hubiera caído por luchar para que todos viviéramos en un mundo mejor era ser "gil". Así me etiquetaron y, realmente, para ellos siempre lo fui pero después aprendieron a respetar mi manera de pensar. Reconocieron que era una persona que iba "a todo ritmo", o sea "derecho" en su lenguaje. Logrado eso, me dieron su confianza pero seguía siendo "gil". Pero no son bestias —aunque a veces se comportan como



Daniel Montecinos: entre los 33 y 38 años estuvo preso. "Es una selva a la que sobreviví, endurecido. Los presos comunes me aceptaron, pero sólo después de pasar sus 'pruebas'".

tales— y creo, si el sistema fuera otro, que más de la mitad sería recuperable. Sin embargo, como "PP", uno debe tratar con el mismo respeto a un "maricón", a un "perkins" —sirviente— o a un "choro". La única excepción son los "sapos". Con ellos no se conversa porque trabajan para Gendarmería por pequeños beneficios, como que no les peguen cuando nos están dando a todos. Con el resto, yo diría que los "PP" tenemos relaciones casi diplomáticas. Claro que uno nunca puede confiar plenamente.

—¿Tenía mucho miedo de estar en esa selva?

—Antes de que me aceptaran, desde luego. Todos, de una u otra forma, ocultan dagas, cuchillos,y eran entre 500 y 800. Todos con la intención de tomar la mejor posición. En esa micro sociedad se repite lo del mundo de afuera. El que tiene las armas y el poder, manda a los más débiles... Y entonces, si llega un muchacho al que ven inseguro, indefenso, está sonado. Primero lo invitan a tomar mate, luego le dicen que lave las cosas sucias y, si éste acepta, al día siguiente lo tienen "volteado", boca abajo... Generalmente lo hacen con los jovencitos: los transforman en "maricones", sin que lo sean, o en "perkins". Y el cartel de violado no se lo quita nadie. Vi tantas violaciones... Todo el tiempo, esos cinco años, pasé con una pelota en el estómago, pero tratando de seguir siendo persona. Y hay que adaptarse. Entonces con estupor, descubrí un día que ya no me importaba nada que me mataran a alguien al lado mío. Todos los días hay cogoteos, peleas... Al principio sentía que tenía que defender a los débiles, pero de repente te das cuenta de que no puedes hacerlo indiscriminadamente porque te "caes".

—¿Y usted vivió situaciones de peligro?

—Sí, en un ocasión estuve muy cerca de la muerte. Se produjo un incidente porque uno de los mi "carreta" (con los que se prepara la comida y se convive) descubrió que de otra pieza contigua nos estaban robando. Me lo dijo y llamé al cabro que nos sacaba cosas, que debe haber tenido unos 18 años. Le dije que no las "cagara" porque se podía "cocer" y que, si quería algo, que lo pidiera. Estaba en esto cuando llegó "el Gordo", que era el que me había dado el dato y agarró al cabro. De un tirón lo llevó a la pieza y le dio un "puntazo" en el brazo, además de amenazarlo. Paré la cosa y me llevé al "Guatón", pero al rato llegaron los amigos del herido. Me dijeron que yo había montado la cosa para que hirieran al otro. Eso lo llaman "hacer de llamado". Me arrinconaron en una cama, todos armados con dagas y me gritaban: "¡Te vamos a matar, te vamos a matar!". Con las manos en los bolsillos, les dije: "Cómo se les ocurre que iba a hacer 'de llamado' con un cabro chico. ¡Mátenme si quieren!, total los problemas los van a tener ustedes!". Insistieron, los mandé a la mierda y me fui. Me acosté, me temblaban las piernas.

"Por esos días habían llegado unos cabros presos por estar en una toma de terreno y yo les di protección porque eran presos políticos. Estábamos todos en la pieza, incluido el "Guatón". De repente, éste salió al baño y volvió ensangrentado. Le habían dado una puñalada en la guata. Llegó la patota de la otra pieza, que eran como 40. Los cabros de la toma saltaron a mi cama y se pegaron a la pared. Yo salté hacia abajo y me puse entre el "Guatón" y el grupo. '¡Paren, paren!', grité,y les pregunté: '¿Quién se va a cargar el muerto?'. Se miraron porque saben que eso les puede costar diez años más de cárcel. Le dije al "Guatón": '¿Te pegaste solo, cierto?'. 'Sí', dijo él. '¿Escucharon? Se pegó solo, ¿correcto?'. Se fueron y llamé a los gendarmes. Bajamos al "Guatón" y se lo llevó la ambulancia, grave. Volví a la pieza y pensé que me había llegado la hora. Me acosté, me fajé bien con frazadas e hice una carta-testamento dirigida a mi madre. En síntesis, señalé que si moría, no se culpara a nadie sino a la sociedad. No podía dormir cuando de pronto vi qùe alguien llegó al lado de mi cama. Era el que había acuchillado al "Guatón". Me dijo: '¿La cagué, no es cierto'. 'Claro que la cagaste', le respondí. '¿Y ahora, qué vamos a hacer', me preguntó. 'Qué sé yo, puh huevón', le respondí. Se fue. Nunca más volví a tener un problema ni en ese ni en ningún otro penal. Logré hacerme valer después de esa "prueba". Me hice de amigos y llegué hasta ser presidente del penal. Nos organizamos por torres, luchamos por nuestras reivindicaciones y conseguimos cosas".

—¿Esa forma de ser que se trasluce en su relato usted la aprendió allí?

—Sí, yo no era así. Pero había que adaptarse a la selva porque sino uno vive shocks diarios. Hay que acostumbrarse a la violencia y usarla para sobrevivir. Nunca se vive relajado. Incluso ahora que estoy libre, no logro relajarme porque sé que continúo en la selva, y tengo que precaverme: de los autos raros, de los tipos en actitud sospechosa. ¡Por lo menos quiero mirarlos a la cara si me van a matar! Por eso creo que esa inhumanidad en que uno cae, esa coraza es entendible. Espero que los hechos permitan que me vaya "normalizando". También espero que el ver otra vez a mis hijos —que están fuera de Chile— me devuelva un poco esa humanidad perdida.

—¿Volvería a la cárcel?

—Nunca, nunca más. La cárcel no es para seres humanos. Preferiría morir arriba de una muralla tratando de salir...

PATRICIA COLLYER

"La tortura no es un invento"

- *La afirmación que viene haciendo desde su fundación el Comité de Defensa de los Derechos del Pueblo, la reafirmó en su último informe sobre la tortura en Chile.*
- *El documento cobró plena actualidad frente a declaraciones de autoridades*



Salvador Zegers, del equipo jurídico; Paz Rojas, del equipo médico y Mirta Crocco, presidenta de CODEPU.

Muy molestos quedaron algunos personeros del Gobierno por las declaraciones que hizo el ministro del Trabajo, Norbert Blüm, luego de visitar Chile. Blüm dijo que en nuestro país se tortura.

El ministro de Justicia, Hugo Rosende, replicó y dijo que era mentira y que únicamente podría haber existido el "exceso" de algún "funcionario nervioso". El ministro secretario general de gobierno, Orlando Poblete —ex director del Diario La Nación— fue más categórico: "En Chile no se tortura y no hay represión", dijo. Añadió que lo que había era el "interés de atribuir al Gobierno excesos y presentarlo comprometido en actos ilícitos", pero que "poco a poco", la verdad y la realidad "se irían imponiendo".

Las afirmaciones causaron, por decir lo menos, "asombro". El Vicario General de Santiago, Cristian Precht afirmó que "todos sabemos que se tortura". El coordinador de la Comisión de Derechos Humanos, Andrés Domínguez, señaló que "los funcionarios nerviosos" debían ser muchos "porque desde el 11 de marzo de 1981 al 31 de diciembre de 1986, el promedio diario de denuncias por torturas es de tres casos".

Dentro de este contexto, cobró plena actualidad el informe que entregó recientemente a la opinión pública el Comité de Defensa de los Derechos del Pueblo, Codepu. Se trata del sexto volumen de la serie "Tortura, documento de denuncia" que este organismo viene elaborando desde su creación. La actual publicación entrega pruebas fundadas de los casos de tortura ocurridos entre julio y diciembre de 1986.

Entre sus contenidos analiza la situación represiva vivida en el país en ese período; la situación jurídica, carcelaria de los presos políticos y el amedrentamiento colectivo. También entrega detalles de los casos atendidos por CODEPU e incluye un anexo que tiene plena vigencia noticiosa : la situación vivida por cada uno de los 14 presos con condena o petición de condena de muerte. Este caso ha estado en el tapete luego que en Alemania se trabó intenso debate sobre la viabilidad de darles o no asilo político para salvarles la vida.

TORTURAS Y CONDENAS

Los presos ya condenados a muerte son Carlos García, Carlos Araneda, Hugo Marchant y Jorge Palma. En el informe de CODEPU se entregan datos brutalmente ilustrativos. Como que a Carlos Araneda lo detuvieron junto a su compañera, Marta Soto, que estaba embarazada. Ella tuvo su hijo en medio de un gigantesco operativo de seguridad, con guardias día y noche junto a la cuna del recién nacido. Por su parte, Araneda fue herido a bala. No se le dio atención médica y, por gestiones de un organismo de salud, se lo trasladó a un hospital donde se constató principio de gangrena.

Jorge Palma tiene un hermano desaparecido, desde 1974. En 1977 fue detenida su madre y su hermana Eliana. Ejecutaron al esposo de ésta y su otra hermana, Haydée fue sacada del país por fuerzas de seguridad. Apareció en Tacna, desde donde fue rescatada por Amnistía Internacional. En 1981, Palma perdió un ojo en un enfrentamiento y en 1983 fue detenido por la CNI, junto a su compañera Susana Carriles. Ambos fueron torturados durante 15 días. En octubre de 1985, en un intento de fuga que se produjo en la Penitenciaría, fue gravemente herido. Perdió el bazo por una bala y un riñón porque —según su denuncia— Gendarmería le introdujo por la herida un bastón eléctrico. Su compañera Susana Capriles sigue detenida a pesar de haber cumplido la condena de tres años que se le dictó.

Carlos García también fue arrestado junto a su compañera, y su hija de un año y cuatro meses señala el informe de CODEPU. "La niña fue torturada y permaneció detenida diez días. García estuvo junto a su compañera 23 días en un cuartel de la CNI".

Similar es el caso de Hugo Marchant. La CNI lo arrestó en 1983 junto a su pareja y sus dos hijos pequeños. Uno de los niños debió permanecer preso junto a su madre durante dos meses en la Cárcel de Mujeres. Marchant fue torturado 15 días en la CNI.

Estas dramáticas vivencias se repiten en cada detenido político, señala la denuncia de CODEPU. La situación lleva al organismo a concluir: "No pretendemos sólo saber más y mejor de los orígenes y efectos de la tortura. Queremos, junto a todos, acabar con ella. Queremos también acabar con la prisión política. Ello implica no sólo trabajar contra la Dictadura, sino también apostar fuerte por una sociedad diferente y justa. Quizás sea esto último aquello que llamamos democracia".

PCC

Familiares de condenados a muerte en Alemania

Las familias de siete de los catorce presos políticos con condenas y peticiones de condena de muerte llegaron a Bonn el miércoles pasado, acompañados del abogado Sergio Corvalán. El objetivo del viaje es exhortar al gobierno alemán a conceder el asilo a los prisioneros, hecho que puede ser decisivo para salvarles la vida si todas las instancias judiciales terminan reafirmando las peticiones de ejecución.

El abogado Corvalán señaló en Bonn que "esos hombres han sido encarcelados por sus ideas políticas. No hay pruebas aceptables para la ley occidental que apoyen los cargos en su contra porque los servicios de seguridad han usado torturas físicas y sicológicas para arrancarles confesiones".

En el grupo viajaron —entre otros— la hermana de Carlos García, uno de los cuatro reos ya condenados a muerte en primera instancia, y el hermano de Cecilia Radrigán, una de las dos mujeres que tiene petición de condena de muerte junto a Miriam Ortega. La invitación la realizó el Partido Verde alemán, que promovió la reunión del grupo de chilenos con representantes de todos los sectores parlamentarios germanos, con partidos políticos, con Amnistía Internacional y otras organizaciones de derechos humanos.

Recuerdan a Mario Martínez

Al cumplirse un año desde su trágica muerte, cuyas circunstancias aún no son esclarecidos por la justicia, militantes de la DC y estudiantes de la Usach rindieron homenaje —el jueves 6— a la memoria del dirigente universitario Mario Martínez.

El joven universitario desapareció el dos de agosto del año pasado, cuando salió de su casa —en la comuna de La Florida— y apareció muerto cuatro días después, flotando en el mar frente a la playa del Balneario Rocas de Santo Domingo. Recientemente se informó de testimonios de personas que aseguran haber visto un helicóptero sobrevolando la zona horas antes del hallazgo del cuerpo. El abogado Andrés Aylwin, representante de la familia de Mario Martínez en el proceso, solicitó al Ministro en Visita Rafael Huerta que oficie a la Dirección de Aeronáutica de los aeropuertos de Cerrillos y Merino Benítez para que certifiquen si algún aparato de ese tipo operó en el sector en esa fecha. De acuerdo al resultado de esa diligencia se podría determinar la comparecencia de los testigos ante el juez.

Al hablar durante el acto recordatorio, el presidente de la JDC, Felipe Sandoval, señaló que Mario Martínez es un símbolo de todas las víctimas de este tiempo y que su caso demuestra "que este Régimen, en catorce años en el poder, no ha podido convencer a los jóvenes y tiene que asesinarlos".



Una acción "relámpago" realizó el Comité de Defensa de los Derechos del Pueblo, Codepu, el 26 de julio pasado. La fecha simboliza el inicio de la Revolución Cubana, ya que fue el día en que un grupo de jóvenes universitarios cubanos, liderados por Fidel Castro, asaltaron el "Cuartel Moncada". Más tarde, después de sufrir la tortura y la cárcel, se volverían a agrupar para pelear por la caída de la Dictadura de Fulgencio Batista, lo que lograron el 1° de enero de 1959. En Santiago, la fecha se conmemoró con una movilización frente al Consulado de Estados Unidos, donde Codepu protestó por la intervención norteamericana en Centroamérica.

Festival de "Canto y Liberación"

La Agrupación de Familiares de Presos Políticos de la Zona Oriente anunció la celebración del pre-festival "Canto y Liberación" para las 20.00 horas del próximo 15 de agosto. El evento está organizado por la AFPP de la Zona Oriente y las Organizaciones de Presos Políticos de San Miguel, Penitenciaría y Cárcel Pública. El objetivo, se señaló, es expresar a través del canto popular "la solidaridad y el compromiso con la vida y la libertad de los Presos Políticos". El fin, se agregó, es encontrar la canción del año 1987 que exprese en su texto los problemas y reivindicaciones de los "PP". El requisito es que las canciones que concursen sean inéditas.

Los interesados se pueden inscribir en la AFPP de la Zona Oriente —en la Capilla Espíritu Santo de Lo Hermida— los días miércoles de 18 a 20 horas, hasta el 12 de agosto. La selección final se llevará a cabo el 14 y 15 de agosto en la Capilla San Carlos, ubicada en Ictinos con Nueva Uno, a las 18 horas.

Buscan la verdad sobre los fusilados

Una nueva instancia para reunir a los familiares de los fusilados en Calama y al general Sergio Arellano Stark será planteada próximamente por el obispo de Ancud, Juan Luis Ysern. El prelado había iniciado una serie de reuniones con el fin de buscar la verdad sobre lo ocurrido en el norte para así llevar paz a las familias afectadas.

Sin embargo, el general Arellano se negó a asistir a un encuentro con el obispo y los deudos concertado para la semana pasada; esto motivó que en un primer momento Ysern diera por terminado el diálogo. En un comunicado posterior del obispado sureño, manifestó su convencimiento de la urgencia de encontrar la verdad, por lo que existe el propósito de generar una nueva instancia de encuentro.

Acto de familiares de ejecutados políticos

Este lunes 10 se llevará a cabo un acto donde la Agrupación de Familiares de Ejecutados Políticos exigirá la devolución de los cuerpos de sus seres queridos. Esa reunión será en el Teatro Cariola a las 19.00 horas.

Nuevamente incomunicado

Manuel Ubilla, reo en la causa por el atentado al general Pinochet, fue incomunicado, luego que la madre del dirigente poblacional de la UDI Simón Yévenes lo sindicara como responsable de la muerte de su hijo. Según José Galiano, abogado de Ubilla, las declaraciones de la madre de Yévenes son jurídicamente precarias, por tratarse de una persona de avanzada edad y que sufrió un golpe emocional.

Hostigamiento a Fecosur

La denuncia del hostigamiento sufrido por un funcionario de la Federación de Cooperativas Campesinas Llanquihue (Fecosur) de parte de un sujeto que se identificó como perteneciente a los servicios de seguridad, realizaron los dirigentes de ese organismo.

De acuerdo a los datos entregados, un individuo, que utilizó los nombres de "Jorge" y "Marcos Fuenzalida", intentó reiteradamente obtener del empleado Orlando Navarro información sobre el funcionamiento de Fecosur. Para esto le ofreció dinero y le proporcionó como contacto el número telefónico 4876 de Puerto Montt, el que posteriormente se averiguó pertenece a la CNI de esta ciudad.

Cuando Fecosur trató de obtener una fotografía de ese individuo, uno de sus funcionarios fue agredido en la vía pública por un guardia de seguridad de Correos y otro sujeto no identificado.

GERMAN CORREA,
miembro de la dirección del PS Almeyda
y del Comité Político de la Izquierda Unida

Cambios en la estrategia del Partido Socialista

Bien atípica es la trayectoria del "chino Correa" como le dicen sus amigos y conocidos. Por más que uno busque no le encuentra un pasado "guatón" ni "eleno" al interior de su partido, en el que milita desde hace 26 años. Y como no usa lenguaje académico, uno no puede dejar de asombrarse cuando se entera que es sociólogo y con un doctorado de cuatro años en Berkeley.

Por momentos pareciera que nunca ha dejado de vivir en Ovalle, junto a sus padres y hermanos, haciendo mucha vida de campo, bien trabajada. A los 17 años partió a Santiago a estudiar derecho y al cabo de tres años se dio cuenta que había equivocado el camino y se cambió a Sociología. Allí le cambió la vida.

Junto con participar en la primera toma del Pensionado universitario, comenzó a militar en el PS y fue en dos oportunidades Presidente del Centro de Alumnos. Pero el liderazgo político no lo sentó o tuvo demasiada competencia, el hecho es que partió a Berkeley a perfeccionarse pues anhelaba ser un académico. En 1970, volvió a Chile, Allende ya estaba en la presidencia y no encontró un puesto para él en la Universidad. Su amigo Ricardo Núñez lo contrató en la Consejería de Desarrollo Social y allí se quedó tres años, como jefe de departamento hasta que llegó el 11 de septiembre.

Hoy día, Germán Correa, es miembro de la dirección del PS que encabeza Clodomiro Almeyda y desde hace algunos meses asombra a muchos con sus discursos y la soltura que muestra en el escenario político. Pero es que parece que se engañaron con él, lo creyeron más joven y tiene 47 años, y su baja estatura y contextura delgada lo hicieron pasar inadvertido desde que en 1983 asumió como dirigente público. Lo cierto es que hoy parece decidido a ocupar un lugar y un espacio en la conducción política del país y no niega ni oculta que su ambición es lograr encabezar un partido socialista capaz de disputar la hegemonía política.

—¿Qué hizo usted el 11 de septiembre de 1973?

—Salí temprano de mi casa luego de escuchar las primeras noticias. Intenté llegar a mi trabajo, pero no pude llegar al centro. Junto a un grupo de compañeros tratamos entonces de llegar al lugar previamente establecido: la Fundación Libertad. Tampoco fue posible. Peregrinamos a pie y nos quedamos en una población en San Miguel.

—¿Lo habían instruido para que en caso de Golpe de Estado fuera a la Fundición Libertad para tomar las armas?

—Se hablaba mucho de eso pero no fue así. Pienso que si hubiéramos estado mejor preparados hubiéramos podido defender mejor nuestro Gobierno.

—¿Con posibilidades de éxito?

—El "tanquetazo" del 29 de junio fue un ensayo general del Golpe. Hubo condiciones más que suficientes para que se depurara a las FF AA de su alto mando fascista. Si en ese momento, además, se hubiese armado al pueblo y en lugar de ir cientos de miles a saludar a Allende a la Plaza de la Constitución con colihues, se hubiese estado con armas en la mano, la aventura golpista hubiese sido muy diferente de lo que fue.

—¿Usted cree que no se hizo por debilidad?

—Puede que por imprevisión. La realidad indica que no existía una concepción cabal de lo que era nuestro poder y de las dificultades que enfrentaba el gobierno de la UP para hacer los cambios profundos y la necesaria defensa que ello requería.

—¿Qué pasó con usted a partir del 11 de septiembre de 1973?

—Tenía que presentarme a entregar mi cargo de funcionario público. Dudé y vacilé pero lo hice, estuve cuatro o cinco días en mi puesto y luego me fui a la casa de mi suegra, a la absoluta cesantía y con una hija por nacer.

—¿Se desvinculó de su partido?

—No, como a los diez o quince días logré contactarme con un compañero de mi regional y desde entonces nunca más perdí mi vínculo.

—¿Es un orgullo para usted el no haber abandonado el país?

—No, era lo que tenía que hacer.



- *Si el 11 de septiembre de 1973 hubiésemos estado con armas en la mano en vez de colihues, la aventura fascista hubiese sido diferente.*
- *Sí, es cierto, ha habido burocratismo en la conducción.*
- *Que nadie tenga dudas, si por la fuerza de las armas se nos quiere asesinar civilmente, nadie podrá cuestionar la legitimidad de emplear todas las formas de lucha.*

Había que reconstruir mi partido, muy destruido, muy perseguido y además sobrevivir con mi familia. Me contraté como chofer y tenía que trasladar cada día a un asombrado caballero que me veía leer mucho, incluso en inglés, mientras lo esperaba. Esa media jornada me permitió sobrevivir.

—¿Qué hizo después?

—Pude entrar a trabajar a las Naciones Unidas y en el año 1976 me llamaron a formar parte de la dirección de mi partido. Poco tiempo después dejé mi escritorio de funcionario internacional.

—¿Cuáles son las pérdidas importantes que usted ha experimentado durante estos catorce años?

—De esa primera época lo más terrible fue perder a mis amigos, mi círculo de camaradas y con ellos las lealtades y solidaridad construidas a lo largo de los años. Sentirse vagando por la ciudad, sin caras amigas, sin el entorno donde crecí, me hice, viví la política, la amistad, los amores... Costó mucho reconstituir todo aquello y se hizo con una riqueza y profundidad quizás mayor que antes.

"Además nació y creció una solidaridad que cruzó las barreras ideológicas y de partidos. Desgraciadamente, después que reconquistamos espacios, se reconstruyeron las barreras políticas y hoy constituyen una de las dificultades importantes para hacer de Chile un país diferente a partir del fin de la Dictadura".

—¿No es un problema para usted, siendo el dirigente público máximo de su partido durante algunos años, la llegada de Clodomiro Almeyda?

—Es un problema para Pinochet pero no para mí. No puedo decir que pensemos absolutamente parecido porque somos dos seres humanos distintos, no tenemos la misma trayectoria y somos de una generación diferente.

—¿Cuál es la diferencia entre los seres humanos Clodomiro Almeyda y Germán Correa?

—La obvia: dos vivencias distintas. El haber vivido día a día, hora a hora la Dictadura, el haber experimentado todas las emociones del ser humano durante estos largos años, constituye una experiencia intransferible. Eso nos hace diferentes. Pero Almeyda tiene una gran virtud: su capacidad de meterse, de involucrarse no sólo en los problemas sino en las vivencias humanas que hay detrás de esos problemas.

—Esa diferencia de vivencias ¿no ha provocado problemas?

—No, porque compartimos con Almeyda la misma visión. Nosotros hemos dicho, se lo decimos a don Cloro, él mismo lo sabe y así le gusta que sea, que éste no es el partido de Almeyda.



Esa ha sido una de las grandes batallas comunes: terminar con los "ismos" y los "istas" en el PS y hacer un partido no colgado de un caudillo que el día menos pensado cambia la línea o de principios.

—Antes se le veía como un personaje más bien desdibujado en el escenario político chileno. Hoy se le ve más seguro, ¿a qué se debe?

—Desde el año 1983 no me ha sido cómodo asumir el ser dirigente público. Todavía me cuesta hablar en público, prefiero no pensar antes de hacerlo pues me pongo muy nervioso. Pero también sé que si me han elegido dirigente debo cumplir lo mejor y más responsablemente posible.

"EL MDP VIRTUALMENTE YA NO EXISTE"

—Usted ha dicho que el MDP está superado. ¿Existe aún o desapareció?

—Hay una sola actividad que queda por realizar: la entrega de un último manifiesto al pueblo de Chile. El MDP tuvo un importante rol en la lucha por la democracia, hizo una contribución insustituible y por respeto a los seguidores del MDP, debemos entregar una explicación, decir por qué el MDP no va más y nos volcamos por entero al desarrollo de la Izquierda Unida.

—¿Es más fácil para el PS lograr un rol hegemónico en la IU?

—Eso dicen algunos pero la hegemonía se juega día a día. Todo partido aspira al poder y a la hegemonía. Obviamente aspiro a que mi partido sea hegemónico, en el mejor de los sentidos.

—¿Hegemonía para qué?

—Para conducir a las grandes masas de este país en la perspectiva revolucionaria.

—Según su opinión, ¿cómo están esas grandes masas?

—Allí están, en todo Chile. Algunos estarán en sus casas soñando con un país diferente pero hay muchos que siguen luchando por conseguirlo.

—¿Hace cuánto tiempo que no se realiza una gran jornada exitosa de movilización social?

—Desde hace un año, desde el paro de julio. El éxito de ese paro influyó en las tendencias regresivas que se desencadenaron. El paro mostró las tremendas potencialidades de la alianza entre la Izquierda y los sectores progresistas del centro.

—Los dirigentes de Izquierda tienen algún margen para moverse, sin embargo, es muy difícil verlos a la salida de las fábricas hablando con los trabajadores. ¿Por qué?

—El año 1981, 82', nosotros nos íbamos a parar a la salida de las →

industrias. Hoy día poco se hace. A los dirigentes del MDP no se nos puede acusar de ser dirigentes de cúpula pero reconozco sin embargo que hay una brecha entre la masa y la dirigencia.

—¿Por qué?

—Porque ha habido cierto burocratismo en la conducción.

—Algunos piensan que es el costo que han tenido que pagar por estar tantos años rogando y pidiendo una unidad que no se logró?

—Sí, es cierto. La movilización siempre la concebimos como el resultado de la concertación opositora, poquísimas veces hicimos movilización con nuestra propia fuerza. Las veces que la hicimos, no mostramos tanta fuerza porque lo intentamos hacer como grandes movilizaciones nacionales en circunstancias que no estábamos en condiciones. Si estábamos en condiciones de producir movilizaciones territoriales, muy efectivas, cuyas fuerza acumulada pacientemente podría haber significado que hoy tuviéramos una fuerza mayor.

—¿Ese cambio de enfoque significa también una nueva relación con el PC?

—No. Nosotros hemos sido y vamos a seguir siendo los más firmes sostenedores de una de las lecciones fundamentales que nos dejó Allende: que la unidad de las fuerzas populares es la herramienta fundamental para la victoria. En Chile esa unidad significa que socialistas y comunistas tenemos que entendernos en sólidos acuerdos que no significan homogeneidad absoluta, ni monolitismo ni subordinación.

—¿Cuál es la principal diferencia que hoy tiene su partido con el PC?

—Diferencia en el diagnóstico, el cómo vemos las cosas; cómo vemos el estado de ánimo de las masas, las posibilidades de reactivar la movilización social, los ejes en torno a los cuales hay que reactivarla.

INSCRIPCION ELECTORAL: DIFICIL DECISION

—¿Por qué su partido llamó a inscribirse en los Registros Electorales?

—Porque es una batalla que hay que dar. Pinochet persigue un universo electoral de tamaño y composición favorable y manejable para su perpetuación y es precisamente en el marco de esa legitimación que pretende, que existen brechas, debilidades, que bien utilizadas por la oposición pueden ser el factor detonante de desestabilización del Régimen.

—¿Cree usted en la posibilidad de que haya realmente elecciones libres?

—No, pero entonces habrá que hacerle el fraude lo más patente y escandaloso posible, para que la ilegitimidad de ese plebiscito genere un mandato que no tenga ninguna viabilidad.

—¿No provocó problemas al interior de su partido el llamar a la inscripción electoral?

—No, porque fue una decisión meditada y fruto de un largo análisis en todos nuestros organismos partidarios. Hubo dudas, nos costó producir una maduración que nos llevara a esa decisión que está rodeada de un alto grado de subjetivismo, de sensibilidad. Hemos luchado tanto contra el Régimen y contra todo lo que él representa, que utilizar un mecanismo que el mismo Régimen pone, es duro.

—¿Cree que la gente de las poblaciones, aquella que ha sido sistemáticamente avasallada, perseguida,



que ha visto sus casas allanadas y a muchos de sus seres queridos asesinados, comprende esa decisión y la avala?

—Creo que no existe una alta motivación al respecto. Pero estos son procesos. A esa gente que se ha jugado entera y que hoy está a la espera de qué hacer es necesario que les digamos que hay que movilizarse y para qué movilizarse.

—¿Qué les dirán? ¿Qué pasará después de la inscripción?

—Debemos ser capaces de generar una gran fuerza para impedir el plebiscito y si no se puede —que es una posibilidad— generar condiciones para demostrar la evidencia del fraude y así provocar la ilegitimidad del Régimen y una crisis de gobernabilidad en el país. Debemos prepararnos ahora para eso y es hoy día que la Izquierda Unida debe emplear al máximo toda su capacidad de conducción.

—La implementación legal del artículo octavo de la Constitución que proscribe a partidos de Izquierda genera nuevas condiciones. ¿Están preparados para enfrentarlas?

—Vamos a dar todas las batallas que haya que dar en contra de ese artículo, pero no es una batalla que debemos dar solo los que hemos sido excluidos y proscritos.

—¿Espera solidaridad y apoyo activo del centro político y la Derecha?

—Si no es así, este país no tiene posibilidades de construir democracia. Si no es así, significa que muchos que se dicen demócratas no lo son. Hay muchos que tienen una deuda con Chile, desde 1973. Los que propiciaron o aceptaron el Golpe tienen que jugarse. Nosotros igual daremos nuestra pelea, no tenemos alternativa.

—¿Le cree usted a los dirigentes del Partido Nacional cuando hablan de democracia?

—No.

—¿Y a Patricio Aylwin?

—Tengo que ver si le voy a creer. Todavía tenemos la esperanza de que ellos asuman una postura democrática a plenitud.

—¿Pero qué posibilidades tienen ustedes de luchar solos contra ese artículo y sus consecuencias?

—Es un problema de resolución, la resolución de terminar con la Dictadura. Eso supone no agachar el moño ante nada, menos aún ante la prisión. Nos impondrán multas que no podremos pagar y tendrán que meternos presos pero tienen que saber que vamos a luchar con todo.

—Hace dos años usted dijo que si Pinochet llegaba al 89 el país estará tremendamente dividido e inmerso en la primera etapa de la guerra civil. ¿Todavía lo cree?

—Sigo creyéndolo. Si no somos capaces de sacar a Pinochet del medio y de crear las condiciones para erradicar el régimen que se ha establecido en torno a la Constitución de 1980, este país indudablemente se arrastrará hacia allá. No tengo una sola duda. Que nadie tenga duda que si por la fuerza bruta, por la violencia de las armas y el terrorismo de Estado, a un sector importante de chilenos se les excluye, se les deje fuera de todo, se los asesina civilmente, la legitimidad para emplear a plenitud todas las formas de lucha es incuestionable.

—¿Es una amenaza?

—No, sólo una constatación histórica.

MONICA GONZALEZ
Fotos: Marcelo Dauros

Superman cumple 50 años

- *Aniversario del más famoso de los "superhéroes" se cumplirá el próximo año, pero homenajes ya comenzaron con una exposición en la Smithsonian Institution de Washington.*
- *Su propósito en la vida ha sido: "Emprender una batalla sin fin por la verdad, la justicia y el modo de vida norteamericano".*



Aunque será cincuentón el año próximo, Superman aún conserva toda su energía como prototipo del "American hero".

Quizás para escribir esta nota uno tiene que aludir a algunas de sus propias experiencias, diría como lector de historietas en la niñez y asistente a las famosas matinées de los cines de antaño, donde el plato de fondo era la serial. Por allí a comienzos de los años 50 una de esas apasionantes seriales era "**Superman contra el Hombre Atómico**"; se exhibía entonces en el que se llamaba cine Principal (después se llamó Tívoli). Allí, junto a muchos otros niños llevados por sus papás, disfrutamos las primeras historias del "hombre de acero", en ese entonces protagonizadas por George Reeves.

Superman, considerado el arquetipo del héroe estadounidense, en cierto modo la encarnación de los ideales de poder de Estados Unidos, cumplirá cincuenta años en 1988 y las celebraciones ya han empezado. Por de pronto, el Museo de Historia Americana, de la Smithsonian Institution de Washington, inauguró una exposición que muestra diversos objetos ligados al superhéroe: se encuentran allí las vestimentas usadas en las películas y series de televisión, "T-shirts" de distintas épocas, afiches en que llama a enrolarse en el ejército durante la Segunda Guerra Mundial y —ciertamente— objetos que hablan de su aspecto más comercial, cajas de cereales, muñecos, juegos de cartas, juguetes. Junto a ellos, las manifestaciones concretas del superhéroe en diversos medios de comunicación: en primer lugar, las revistas de historietas, la primera forma en la que Superman hizo →

su aparición; en seguida, segmentos de seriales y películas actuales, pasando por recortes de la tira cómica en periódicos y grabaciones de programas de radio.

SUPERMAN, LA CONEXION CELESTIAL

Superman hizo su aparición en junio de 1938 como personaje principal en una revista de historietas llamada "Action Comics". Al poco tiempo tendría su propia revista y luego sería llevado a la pantalla y a la radio. Los creadores del personaje fueron Jerry Siegel, el escritor, y Joe Shuster, el dibujante. Inicialmente, habían creado el personaje para ser publicado en tira cómica de periódico; sin embargo, la aparición de las primeras revistas regulares dedicadas a historietas a partir de 1935 le dieron a Superman el lugar de lanzamiento definitivo.

Superman, por otra parte, es un personaje bastante interesante de analizar, no sólo en su rol político (ver, por ejemplo, los trabajos de Ariel Dorfman al respecto), sino también en su sentido más general, como personaje que refleja una psicología social y que ha ganado un sitio en la cultura popular norteamericana. Martin Williams, en su ensayo sobre Superman, "A Smithsonian Book of Comic-Book Comics", apunta a las connotaciones religiosas del héroe: "Concebido en un mundo en el cielo (el planeta Kripton), el hijo de un padre sabio y poderoso, amenazado de muerte en su infancia (por la explosión del planeta), es enviado a la tierra donde es criado en un ambiente humilde (la granja de la familia Kent), revelándose luego como el poseedor de grandes poderes que él usa para salvar a la humanidad". En la primera de la reciente serie de películas, la idea se explicita cuando Jor-El (Marlon Brando), padre de quien será Superman, decide "dar su único hijo para salvar el mundo".

Más allá de la concepción mesiánica que puede subyacer en el personaje, está su modelo en la mitología griega; en realidad, podría bien compararsele a los titanes o semidioses, con extraordinarios poderes, con una relación especial con los seres humanos. Superman aparece así como un moderno Prometeo. Como los titanes también, Superman no es completamente omnipotente (no es un dios) y en el hecho puede ser vulnerable a los efectos de la kriptonita. Esto último, interesante de destacar, se incorpora a la idea del personaje después de la Segunda Guerra Mundial, pero antes de que hubiera en el público una conciencia generalizada sobre los peligros de la radiación.

LA COMPLEJA PERSONALIDAD DEL HEROE

Superman mantiene una doble identidad: Clark Kent, un reportero del "Daily Planet", de carácter tímido y retraído (siendo periodista Superman podría estar inmediatamente informado de cualquier evento que pudiera requerir su presencia); y la propia, como Superman, el "hombre de acero", defensor de "la verdad, la justicia y el 'American way'". Siegel y Shuster usaron la estrategema de la doble identidad como ya lo habían usado otros con anterioridad: algunas películas sobre el personaje Zorro (revivido en series de televisión en los años 60) y sobre todo en Pimpinela Escarlata de la novelista británica de origen húngaro, Baronesa Orczy. Pero la doble vida de Kent-Superman es en cierto modo un mensaje



Su primer encuentro con Lois Lane, de acuerdo a la primera historieta de Superman en 1938.

En su última película, Superman IV – The Quest for Peace, el "hombre de acero" protagonizado por Christopher Reeve, se muestra preocupado por la eventualidad de una guerra nuclear. Tema también en esta reciente historieta.





La concentración de la propiedad de los medios de comunicación en los años recientes llega a afectar al Daily Planet y también a Clark Kent-Superman.

más sutil a la conciencia del ciudadano común norteamericano. De algún modo, se está diciendo implícitamente: Ud., el hombre común y simple, con sus debilidades e inhibiciones como Kent, puede ser también Superman: después de todo, Norteamérica es la "tierra de las oportunidades, donde todo puede ser posible". Claro, no se trata de que uno vaya a adquirir los superpoderes del hombre de Kripton, pero el ciudadano común bien puede adquirir superpoderes en otro sentido: el éxito económico, por ejemplo.

Es interesante de destacar, sin embargo, que Superman ciertamente ha evolucionado de acuerdo a diferentes períodos históricos. A fines de los años 30, cuando nació la historieta, Superman aparece combatiendo a gangsters —recuérdese que el crimen organizado es el gran problema post-depresión en EE UU—. En los años 40 se enrola en la guerra contra el Eje y luego retorna combatiendo comunistas durante la guerra fría. Desde los años 60 sus enemigos son principalmente seres extraterrestres, en parte influencia de la ciencia-ficción, pero en parte también una referencia metafórica de carácter político: los enemigos son alien, una palabra que en inglés puede referirse tanto a un ser de otro planeta como a un extranjero. El Superman de los años 80, sin embargo, en medio de su crisis de adultez, es un Superman que toma alguna conciencia social (en su última película, por ejemplo, Kent se niega a vender su granja en Smallville a un especulador de tierras, y el tema central de la película es el peligro de guerra nuclear y la destrucción de la humanidad a la cual ahora él también pertenece; similar temática aparece en sus recientes historietas).

Prototipo del imperialismo estadounidense o la creación simple de un género dedicado a masas consumidoras, lo cierto es que Superman es de algún modo la encarnación de un ideal político: una sociedad justa dentro de los marcos de las relaciones de producción imperantes y presentes en la gran ciudad de Metrópolis, donde Superman se instala a velar por la humanidad. En cualquier caso, Superman conserva, como producto de la cultura popular, importante influencia, y no sólo en EE UU. Por algo cumplirá 50 años y todavía vuela muy bien. **a**

SERGIO MARTINEZ
en Washington

"SUPERMAN" —EL IDEAL ROOSEVELT-KENNEDY— VERSUS "RAMBO": NORTH-REAGAN

Por casualidad, cuando asistíamos a la exposición sobre Superman, en medio del verano de Washington, se desarrollaban las audiencias del Congreso de EE UU sobre el caso Irán-Contras. Como se sabe el coronel Oliver North fue uno de los testigos estrella, que llegó incluso a la grotesca situación de convertirse en una suerte de héroe popular, con cartas que le llegaban de todos los puntos del país, mientras ávidos comerciantes sacaban a la venta T-shirts y hasta muñecos con la efigie de la nueva celebridad.

¿Una especie de Superman? La comparación quizás no podría evitarse. Sin embargo, pensamos que la posición ideológica de North se asemeja mucho más a la de Rambo —una máquina de matar, sin mayores escrúpulos—, quien no esconde su culto por la violencia, que con la figura del superhéroe venido de Kripton, que nunca mata a sus adversarios. Recuérdese por lo demás, que Superman nace en la época del 'New Deal' de Franklin D. Roosevelt, y toda su aura de joven idealista va más a tono con los principios de un John Kennedy que con los de Ronald Reagan.

Claro, alguien puede siempre decir que al final tanto Superman como Rambo representan de algún modo los mismos intereses, sólo que con distintos métodos. Pero claro, ya nos alejamos bastante más del mundo de fantasía de la cultura popular y tendríamos que introducirnos por completo en la interpretación política de ésta. Tarea que por lo demás también tenemos que hacer.



Un millón doscientos mil niños en Chile existen indefensos a la violación de todos sus derechos.

DRAMATICO LLAMADO:

«Que nos dejen ser niños»

- *En Chile más de un millón de menores ven violados en forma sistemática sus derechos.*
- *Un gran porcentaje de ellos han debido asumir el rol de jefes de hogar.*
- *Un niño chileno cuesta alrededor de 15 mil dólares en el extranjero.*

Una frase muy conocida dice que "los niños nacen para ser felices". Cuando se habla de esa edad, se la asocia a caramelos, juguetes, cumpleaños, sorpresas, risas, paseos dominicales con globos de colores. Los avisos publicitarios muestran a diario niños hermosos y sanos que anuncian los nuevos inventos en materia de juegos, el nuevo yogurth con frutas o la galleta achocolatada que cruje... todo ello ahí, al alcance de la mano de los niños. Y por cierto algunos adultos recuerdan con nostalgia sus primeros pasos y enfrentan seguros la vida porque, dicen, tuvieron una infancia feliz.

Sin embargo, ¿es ésta una realidad común a todos los niños? Hay hechos y cifras que prueban que "esos locos bajitos" —como les cantó Serrat— piensan, con el correr del tiempo, que el mundo al que los trajeron los adultos no les garantiza ni siquiera poder vivir plenamente su etapa de niños y... culpan a los adultos.

Una investigación realizada en 1985 por Ilades señaló que el 30 por ciento de la población en Chile vive en situación de extrema pobreza. La medición la hizo sobre la base de una canasta de alimentos que determina Cepal, con un mínimo de calorías y proteínas. Tomando en cuenta que el número de familias de la extrema pobreza desarrolla características tales como un alto número de miembros, donde la proporción más elevada son los menores de quince años, pudo llegar a la conclusión de que en Chile existen un millón 200 mil niños que viven en estas condiciones. La mitad de ellos sufren situaciones de abandono en sus más diversas formas, y el presupuesto estatal para que el Servicio Nacional del Menor (Sename) dé protección a estos niños

permite subvencionar sólo a 50 mil a lo largo de todo el país.

A estas cifras hay que sumar la de los niños que han sido víctimas directas de la represión en estos casi catorce años y que quedan con un daño psíquico que sólo puede desaparecer en dos generaciones más. La cifra de estos menores alcanzó en 1986 a 946 entre detenidos, secuestrados, nacidos en la cárcel, o que fueron testigos del asesinato de su padre, de acuerdo al balance anual del PIDEE (Protección de la Infancia Dañada por los Estados de Emergencia).

"El niño gozará de una protección especial y dispondrá de oportunidades y servicios dispensado todo ello por la ley y por otros medios para que pueda desarrollarse física, mental, moral y espiritualmente en forma saludable y normal, así como en condiciones de libertad y dignidad", señala la Declaración de los Derechos del Niño reconocida por todos los países, entre ellos Chile. Nadie podría desmentir que estos derechos han sido violados.



"A mi me gustaría estudiar Ciencias Naturales en lugar de trabajar", (David).



"Para nosotros todos los días son iguales", (Fernando).

EL OLOR DEL DINERO

Eduardo (13), Héctor (13), Fernando (11) y David (10) están contentos. Ha sido un buen día y tienen vacías sus cajitas de cartón que a las tres de la tarde estaban llenas de "superocho".

"Yo no soy vendedor —aclara Eduardo— trabajo cantando en las micros desde hace cinco años. Una vez nos conseguimos con mi hermano un cassette de Joselito y me aprendí las canciones y ahí empecé. Ahora tengo un repertorio como de 30", dice riendo y atento por si pasa "un chofer amigo" que lo deje subir a trabajar.

Vive en el sector de Mapocho, pero su punto fijo para iniciar la jornada laboral es la calle Irene Morales, "donde doblan las micros que van p'arriba". Estudia en la mañana, en séptimo año, y es el quinto de nueve hermanos. El padre trabajaba en el POJH, "pero ahora está de vacaciones" y la madre se queda en la casa cuidando a los más chicos.

"Yo gano 700 diarios cuando el día es bueno y se lo doy a ella, pero dos días me quedo yo porque no me gusta andar sin plata, y la junto y así me pudo comprar zapatillas y ropa". Eduardo sale de clases al mediodía y a veces come en la casa. "Mi mamá hace almuerzo todos los días para cuatro". Otras, puede quedarse en la escuela y las más se va directamente al trabajo: "Aunque esté enfermo prefiero trabajar".

"Para nosotros no hay domingos ni día del Niño. Todos los días son iguales", agrega David, quien confiesa que preferiría quedarse estudiando antes de salir a trabajar. "Me gustan mucho las Ciencias Naturales y las plantas", dice, pero nunca ha podido ir al Jardín Botánico ni comprar algún libro con láminas de ese tipo.

En el caso de David, los dos padres trabajan, viven en La Pintana y él da el dinero que gana (400 pesos, cuando está bueno) a su madre. Empezó a trabajar cuando tenía siete años, pero no deja de asistir nunca a clases, aunque su jornada de trabajo termina cerca de las diez de la noche. En su casa no hay radio ni televisor y tampoco tiene juguetes.

"Mejor, pienso yo, porque si no, los harían tiras cuando entran los militares en los allanamientos. La última vez, llegaron como a las 4 de la mañana y rompieron todo. A mí me hicieron pedazos una cajita que yo tenía para ir guardando la mercancía", dice.



¿Los adultos nos dejarán ser niños?

"A nosotros nos cuesta trabajar —cuenta Fernando— sobre todo cuando anda dando vuelta la "de menores" (radiopatrullas de Carabineros). Creen que somos de la calle o que andamos robando y nos llevan. Pero nosotros no tenemos por qué tenerle miedo porque nos estamos sacrificando no más".

Numerosos estudios muestran que el trabajo de los menores en Chile ha aumentado en la medida que el modelo económico ha modificado estructuralmente la organización familiar. Muchas veces en un hogar con padre cesante, el menor ocupa inconscientemente el rol de jefe, alterándose en forma profunda las relaciones en su interior. Los niños pasan súbitamente a ser adultos, a preocuparse de la mantención del hogar, y lo que empezó como una solución transitoria se convierte en el único sustento fijo que esa familia posee.

El trabajo con el estudio simultáneo en los sectores populares es un fenómeno real, más aún cuando las escuelas, para ampliar su cobertura, tienen sólo media jornada.

Como este tipo de trabajo es negado o se oculta, los niños trabajadores quedan en una situación de indefensión dentro del mercado y, por consiguiente, sin derechos legales que los protejan. En la mayoría de los casos, la jornada laboral dura más de ocho horas, lo que sumado a las que permanecen en clase los mantiene en actividad diaria unas 17 horas al →



"Desde que tengo seis años que canto mexicano en las micros. Tengo un repertorio de Joselito".



"Prefiero trabajar, en mi casa me aburro", (Danilo).



El daño psíquico sufrido por los niños en estos años, sólo se superará dentro de dos generaciones.

día, mal alimentados y a veces enfermos. Su rendimiento escolar —aunque les guste estudiar— está por debajo de lo normal.

LOS NIÑOS, UN BUEN NEGOCIO

"Yo me aburro si no trabajo, porque no tengo nada que hacer en mi casa. No tengo juguetes y prefiero venirme para acá", dice Danilo (13) que vende violetas en el puente que cruza Pedro de Valdivia Norte. Vive en Cerro Navia, desde donde llega todas las tardes y se queda allí hasta las 10 de la noche, "o más tarde cuando está bueno". Su papá trabaja en una panadería y gana cinco mil pesos semanales, para mantener al grupo familiar que suman siete personas. "Ahora pusieron en una de las piezas un pool que funciona hasta la noche... con mis seis hermanos dormimos en la otra pieza", dice con la cara preocupada. No quiere seguir hablando, pero su mirada es triste. A lo mejor porque ha visto más de lo que quisiera.

La cesantía provoca aumento del alcoholismo, drogadicción y todas las formas de evasión para no asumir esta realidad, obligando muchas veces a los padres a aceptar incluso que sus hijas se prostituyan para aumentar el ingreso familiar.

Un estudio realizado por el "Centro de Estudios y Rehabilitación Psicosocial" (Cerso) con sede en Concepción, constató que la prostitución infantil se origina actualmente a los ocho y doce años en la mayoría de los casos. Las menores ejercen su "labor" a través de caricias, habiendo sufrido muchas de ellas malos tratos por parte de "clientes" que pretendían una relación sexual más formal, y que sólo pagan entre cien y trescientos pesos.

Un gran número de esas menores duermen en parques, debajo de los puentes, a la intemperie y eventualmente ejercen comercio sexual en lenocinios. Para escapar de su dura realidad inhalan neoprén o, durante el invierno, consumen alcohol para evitar el frío. Una joven prostituta neoprenera que dormía con su hijo de 16 días en un parque de Concepción, trató de cobijar a su hijo desnudo para protegerlo del frío, pero fracasó en su intento y la criatura murió.

Dentro de su inconciencia, las niñas comienzan a asumir el dramático rol que esta sociedad les ofrece e intentan "enmascarar" su profesión con la mendicidad en las calles o con otro tipo de trabajo eventual que las hace entrar en contacto con los posibles clientes. Entre ellas se protegen, especialmente si se trata de hermanas, pero también son explotadas por otros jóvenes en su misma situación que les ofrecen sólo neoprén a cambio de ser satisfechos sexualmente.

Son escasos los Centros de Rehabilitación especializados que se preocupan de este problema. Más bien, las menores —cuando han sido detectadas— son detenidas y llevadas a casas de menores o "centros de orientación femenina", donde permanecen poco tiempo. El suficiente para tomar contacto con delincuentes juveniles con los que establecen relaciones de dependencia para poder seguir posteriormente dentro del campo delictual.

El comercio de los niños tiene otra forma, que a juicio de la oficina Defensa del Niño Internacional (DNI) —organismo no gubernamental con sede en Ginebra— está creando en Chile "una situación más que preocupante". En 1986 se conoció de 158 casos —en tres meses— de venta de niños, provenientes de familias de escasos recursos, al extrajero (Estados Unidos, Bélgica e Italia, preferentemente). Un menor chileno cuesta entre diez a quince mil dólares, ya que en su mayoría tienen rasgos europeizantes, lo que hace que la "demanda" sea mayor.

En este comercio clandestino, quienes se hacen ricos son los profesionales que participan en la transacción: médicos,



Una gran mayoría de niños no tiene juguetes y buscan de otras formas el poder entretenerse.

matronas y también algunos jueces de menores son los encargados de realizar este tipo de operaciones, conectados con los posibles compradores. Según DNI, existe una red de casas para madres solteras a las que se ofrece alimentación y asistencia en el parto para que éste se realice en condiciones adecuadas con miras a obtener recién nacidos en buena salud.

"A las familias se las convence de que son ellos los irresponsables por no garantizar al menor un buen desarrollo. Se las hace sentir culpables y cuando finalmente entregan al niño, a cambio de nada, quedan convencidos de que se les hizo un favor", señala Osvaldo Torres, coordinador en Santiago de DNI. Indica que, desde 1984 está en discusión un proyecto de ley que regula la adopción en Chile, la que impondría un mayor rigor en los procedimientos. Mientras tanto, el comercio sigue en aumento.

"QUEREMOS SER NIÑOS"

La drogadicción, el maltrato, la desnutrición, la falta de acceso a un buen sistema de salud que garantice un desarrollo normal, sumado a la falta de afecto, de entretención, la pérdida de un ser querido víctima de la represión, son situaciones irregulares que viven los niños y que muestran la violación constante que se hace de sus derechos.

"Por el solo hecho de vivir en este país el niño necesita atención psicológica. Salvo una minoría, todos están golpeados por un motivo u otro. La inseguridad por la falta de trabajo del padre, el miedo de que su papá o mamá sean detenidos, los hace vivir en permanente incertidumbre. Son pequeños adultos que, sin embargo, no tienen las armas para defenderse", dice Eugenia Rojas, directora del PIDEE. Su contacto es con hijos de presos políticos, de ejecutados, detenidos desaparecidos o exiliados.

Llegan al PIDEE temerosos, muchas veces con la imagen viva de "esos señores de civil" que golpearon a su mamá y se llevaron al papá después de haber roto la casa.

Alfonso (nueve años, hijo de preso político): "Me siento solo, siempre me he sentido solo. No veo a mi papá y tampoco veo mucho a mi mamá. Los cabros del barrio me lesean. Yo no les hago caso, pero me molestan. Por pensar de otra forma que los del gobierno, nunca puedo estar con mis padres. Si mi papá pudiera estar en casa y no lo buscaran, iría con él todos los días a pasear, a la piscina. Me daría plata, tendría juguetes. Hay niños que tienen toda su familia junta, pero no lo valoran. Yo le digo esto a mi mamá y no me hace caso; entonces no hablo, me quedo callado y después hablo solo. Pero no estoy loco, tengo mucha rabia porque a mi mamá esos señores que llegaron con metralleta y se llevaron a mi papá le pegaron... (su carita se endurece). Me dan ganas de vengarme, pero soy chico y no lo puedo hacer... pero en la imaginación lo hago y después voy y rescato a mi papá".

Es uno de los tantos casos que atiende el PIDEE. "Tienen su ira encapsulada y es preferible tratarlos ya, preocuparse ya, porque los años pasan y esta rabia puede explotar", dice Eugenia Rojas.

Pero siente que sólo pueden dar soluciones parciales. Una vez fuera, los niños salen nuevamente a la selva, a una sociedad que cada día se muestra más indiferente y no siente que es una tarea que de conjunto se debe asumir.

Cuando se denuncia que los derechos del Niño son permanentemente violados, cuando se conocen los casos, hay asombro y preocupación de lo que pasará en el futuro con esta generación, el diez por ciento de la actual población, tan golpeada.

"La cuestión no es dar respuesta ahora sobre qué haremos después con ellos. Es ahora cuando se debe asumir esta responsabilidad: dejar que esos menores puedan ser niños hoy. De lo contrario, mañana será un adulto resignado a seguir viviendo la única situación que conoció... y bien al fondo tendrá oculta su ira", añade finalmente Osvaldo Torres.

MARIA EUGENIA CAMUS

Mit der richtigen Zeitung vergeht die Zeit im Fluge.



AN BORD VON

Air Algerie
Air Canada
Air France
Air Zimbabwe
Alitalia
British Caledonian Airways
Finnair
Garuda Indonesian Airways
Kenya Air
LOT Polnische Fluglinien
Lufthansa
PanAm
Royal Air Maroc
SAS
Swissair
TAP
TWA
Varig

Frankfurter Rundschau

Unabhängige Tageszeitung



EL UBICADO

Monseñor Cristián Precht cumplió 20 años de sacerdocio. Eso de por sí no necesariamente es señal de ubicación para todo el mundo, salvo —por cierto— para la Iglesia, que ganó un gran cura, y para Cristián Precht,que ubicó su vida para siempre tras los pasos de Jesús.

Sin embargo, Monseñor Precht tuvo una actuación en ésta,su semana recién pasada,de notable ubicación. Y como todos los actos de importancia, su gesto radicó en una señal pequeña —para muchos imperceptible— pero gráfica, de una vida consagrada al interés por la suerte de los demás. Luego de la visita del ministro alemán Norbert Blüm, el tema de la tortura pasó a ser la principal noticia de Chile en nuestro país y Alemania Federal. La respuesta del Gobierno fue negar la existencia de la práctica de la tortura. "No hay tortura ni represión en Chile", dijo el nuevo ministro Secretario General de Gobierno, señor Poblete.

Y se abrió así una polémica en Europa y Chile que abundó de argumentos de uno y otro lado, que buscaban comprobar las tesis de cada bando. Cristian Precht, en su semana de aniversario, entró al debate con sólo una frase, simple, clara, que incluso por la forma como fue dicha hizo imposible que se siguiera con el tema, de la manera que quería el Régimen:

"Si todos sabemos que en Chile se tortura", dijo Precht,y acabó así con esa tentación inútil de caer en argumentaciones racionales y elocuentes sobre lo que para la gran mayoría de los chilenos es una obviedad enorme.

Sin recurrir a "cototudas" técnicas de persuación, ni aceptando la invitación de la Dictadura de hacer de esto un intercambio de puntos de vista, el ex Vicario de la Solidaridad apuntó a lo básico, a la conciencia nacional sobre lo que han sido estos años. Discutir si hay o no tortura en Chile después de catorce años de Dictadura es un ejercicio de redundancia: si todos sabemos que se tortura.



EL CAREPALO

Se pasó el general penquista. Ahora sí que realmente Salomón se debe estar dando vueltas en su tumba por haber dicho esa frase tan miope, sobre que "no hay nada nuevo bajo el sol". Ibáñez Tillería se las mandó, como se dice en jerga futbolística. Anunció un adelantamiento del plebiscito para dentro de 200 días. Ello causó impacto súbito en La Moneda y debió rectificar el Intendente de la Octava Región. ¿Cómo? A lo Carepalo. Dijo que sí, que había dicho 200 días, pero que, ¡ojo! en sus palabras estaba contemplada la realidad chilena. O sea, había que descontar los cuatro días de la visita de Pinochet a la Región, la Navidad que ya está encima, los tres meses de verano, en que no pasa nada, y los días feriados y fines de semana. Entonces, y sólo entonces, corren los 200 días, los que —¡oh profecía!— coinciden exactamente con el período contemplado en la Constitución para el plebiscito.

Los comunicadores del Régimen vieron en las palabras explicativas de Ibáñez Tillería una revolucionaria forma de justificar la perpetuidad de Pinochet en el trono dictatorial, dejando de paso tranquilos a millones de chilenos que quieren que la Dictadura termine luego.

La idea fue explicada al Ubicatex por un analista de opinión pública del Ministerio del Interior, cuya labor cotidiana es buscar las palabras cochinas publicadas en los medios de oposición. "La primera cosa que se debe hacer es lograr que el ministro Sergio Fernández salga en gira fuera del barrio alto de Santiago. En cualquiera aldea, comuna o pueblito anunciará que 'el Presidente Pinochet, si gana el plebiscito, gobernará sólo por un año, al cabo del cual se retirará de la política para siempre' ". Como es de esperar, gran parte de la oposición verá en estas palabras no una perpetuidad, sino la continuación del gobierno sólo por un año. Después de ganar el plebiscito, lo que será tolerado, el analista del Interior señala lo que vendrá:

"Con los resultados del triunfo en la mano, el ministro del Interior llamará a conferencia de prensa y aplicará el método Ibáñez Tillería. He aquí un bosquejo de lo que serán sus palabras:

'Realmente a mí se me tergiversó, porque no se tomó en cuenta que yo incorporaba a la realidad chilena en el análisis. Hay que tomar en cuenta que después del plebiscito, vendrá todo un año de shock para el país por no esperar nadie que ganara Pinochet. En 1991, descontando los tres meses de verano donde no pasa nada, producto de la sexta inundación del Mapocho todo el mundo verá el segundo semestre dedicado a recuperar enseres y participar en teletones. 1992, a partir de marzo, es serio porque hay que preparar el equipo chileno a las Olimpiadas, donde irán como seleccionados doce miembros de la CNI y tres perros pastores alemanes con posibilidades de medalla en las carreras de persecución. Por lo tanto, nadie pensará en otra cosa. A partir de octubre y hasta julio del 93, el país quedará bajo los efectos de las borracheras por el aniversario número 500 del descubrimiento de América. Las fiestas patrias de ese mismo año completarán un año y medio de embriaguez, sin tiempo para nada más. 1994 estará marcado por la preparación de la nueva Miss Chile y el hoyo en la capa de ozono que se acercará peligrosamente a Punta Arenas, lo que creará un año de miedo ante la naturaleza. En 1995, todos dicen que sencillamente no pasará nada significativo, en ningún sentido. En 1996, la oposición verá reeditar su movilización social, bajo el lema: "El año decisivo, diez años después". Breve interrupción en agosto por la Copa América de fútbol. A partir de septiembre, Don Francisco comenzará sus preparativos para los 35 años de Sábados Gigantes, sin que pase nada extraordinario que afecte a los chilenos en el área política. Y en diciembre de 1996, el general Pinochet jurará como Presidente de Chile, y anunciará en esa fecha que, en un acto de generosidad patriótica, se retirará voluntariamente del poder en un año más'.

JOSE CARRASCO TAPIA:

Sus asesinos gozan de completa impunidad

● *Mientras arrecia ofensiva del Régimen contra la prensa, los tribunales de justicia no han obtenido resultado alguno en la investigación de la muerte del editor internacional de ANALISIS.*

A menos de un mes de cumplirse el primer aniversario del asesinato del Editor Internacional de ANALISIS y dirigente del Colegio de Periodistas de Chile, José Carrasco Tapia, el Régimen continúa su ofensiva contra la prensa, mientras los tribunales de justicia aún no encuentran los culpables del alevoso crimen cometido en las horas del toque de queda el 8 de septiembre de 1986. José Carrasco, destacado periodista, fue ultimado con trece balas en la cabeza en un muro del Cementerio Parque del Recuerdo por un comando que operó con absoluta impunidad.

Transcurridos once meses desde el crimen, la prensa opositora se ve más acosada por el aumento de acciones legales. Las intenciones claras de éstas son disciplinar a la prensa y lograr imponer las directivas entregadas por el Ministro Secretario General de Gobierno hace unos días. El Régimen intenta censurar a los periodistas y excluir de la vida nacional a grandes sectores sociales y políticos, aseguró el Colegio de Periodistas.

Esta institución gremial está preparando un acto de conmemoración del aniversario del asesinato de José Carrasco, en el que participarán destacadas personalidades internacionales y que marcará el inicio de una serie de acciones para reclamar de la justicia chilena la misma diligencia con que son tramitados los juicios en contra de los medios, para esclarecer su muerte.

La organización gremial de los periodistas formó una comisión especial para organizar estas actividades de defensa de la libertad de expresión y de prensa. Ella está formada por el presidente del Colegio, Ignacio González, el secretario general, Guillermo Torres, y la vicepresidenta nacional de la Orden, María Olivia Mönckeberg.

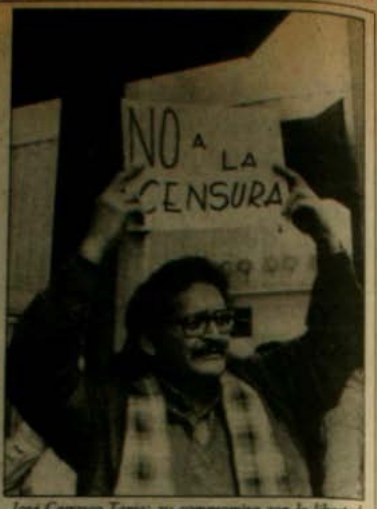

José Carrasco Tapia: su compromiso con la libertad de expresión le costó la vida.

JUAN PABLO CARDENAS

El director de esta revista sigue cumpliendo su condena en el Centro de Rehabilitación "Manuel Rodríguez", de calle Lira con Blas Cañas. Desde Alemania Federal, el diputado socialdemócrata Freimut Duve, quien es considerado el experto en asuntos chilenos de su partido, señaló que consideraba "un escándalo la condena a Cárdenas y un atentado en contra de la humanidad la condena a un periodista de la valentía e integridad de Cárdenas. Nosotros haremos todo lo que esté a nuestro alcance para lograr liberarlo y seguiremos ejerciendo presión sobre el Gobierno de Chile para lograr su indulto".

Por otro lado; Cárdenas debe enfrentar, junto a Emilio Filippi, de "La Epoca", Felipe Pozo, de "Fortín Mapocho" y Marcelo Contreras, de "Apsi", una querella gubernamental por haber publicado una inserción pagada del Partido Comunista de Chile.

El Colegio de Periodistas —en relación con este nuevo atentado en contra de la libertad de expresión— declaró: "Se trata de la ofensiva más seria que hemos enfrentado desde hace años y creemos que debemos encararla con decisión, unidad del gremio y altura de miras, superando los criterios menudos que pudieran desunirnos".

A R

Viuda de fusilado:

"El general Orozco debería ser juzgado"

La querella por injurias a las FF.AA. presentada por el régimen en contra de la periodista y redactora de ANALISIS Patricia Collyer sigue su trámite en la Fiscalía Militar. La periodista debía prestar declaración este lunes ante el titular de la Tercera Fiscalía Militar. Patricia Collyer fue acusada de injurias a las FF AA en un reportaje realizado en San Felipe que trató el caso de seis personas fusiladas sumariamente. La viuda de uno de ellos, Berta Manríquez, presentó una querella para abrir juicio a los culpables. Berta Manríquez viuda de Aquad entregó a Patricia Collyer los mismos antecedentes que obran en poder del magistrado que sustancia el caso y que son de vista pública. La afectada envió además una carta a la periodista en la que manifiesta su solidaridad. Transcribimos el texto de la misiva:

Señora
Patricia Collyer
Revista ANALISIS
Presente

Querida Paty:

Me he informado con consternación y estupor de un requerimiento en contra de tu persona, por haber hecho una crónica donde relatas fielmente los hechos que sucedieron en San Felipe el 11 de octubre de 1973, en los cuales fue ejecutado mi marido y compañero Faruk Aquad junto a cinco representantes del quehacer social y político del pueblo de Calbildo, y los sangrientos hechos que sucedieron en la ciudad de San Felipe.

Todo Chile sabe que es el Jefe de la Plaza en ese entonces, el general Héctor Orozco Sepúlveda, quien debiera estar siendo juzgado por estos dramáticos hechos y no tu persona en tu calidad de periodista.

Te hago llegar mi más afectuoso saludo y me hago parte a la vez del requerimiento que se ha hecho en tu contra.

Los defensores de la verdad y la justicia no podremos ser acallados por decreto alguno.

Te saludan fraternalmente,

Berta Manríquez e hijos
Ingrid, Candice y Vanessa Aquad Manríquez

Santiago, 31 de julio de 1987



Antígona, la nueva

JORGE PRECHT

Chile tiene abiertas muchas heridas.

Y estas heridas atroces se recuentan, junto al exilio, los crímenes no aclarados, los detenidos desaparecidos y, como tantas otras, las pústulas de los fusilamientos del Norte en octubre de 1973.

Durante años los familiares han clamado justicia. Han buscado los cuerpos de las víctimas y chocado contra el muro de la indiferencia, la inercia, el olvido. Han recibido mapas para cavar hoyos en el desierto. Han esgrimido el derecho más elemental, para sufrir el escarnio de ver añadir a su dolor, las detenciones por alterar las riquezas arqueológicas del Topater.

La tragedia continúa, Sófocles redivivo.

Eteocles, muerto en vida y Polínice asesinado por su hermano.

El silencio es una poderosa arma de las instituciones.

Sin embargo, altos oficiales señalados como partícipes en los hechos, proclaman públicamente su inocencia y apuntan a la responsabilidad de un oficial delegado y su comitiva.

El general Sergio Arellano Stark pidió en noviembre de 1985 que se ordene sustanciar una investigación formal y como chileno, soldado y cristiano solicita en dos oportunidades la constitución de un tribunal de honor.

Macondo corrige la plana a la Grecia Antigua: la aberración jurídica de una amnistía regalada es aplicada a hechos no plenamente investigados, con participaciones y responsabilidades aún inciertas.

Mientras tanto el país mira impávido, con los cansinos ojos de buey en la apatía de su castración, cómo una mujer abogada honra la memoria de quien fuera su joven marido y el afecto filial de otro letrado multiplica las defensas de la honra personal y el pundonor militar de su padre.

Los trabajos y los días continúan, cada cual en su burbuja.

Quizás algo se salva en Sodoma o del barro de Gomorra.

Porque, en efecto, el margen dejado de las partes, por lo menos la Iglesia Católica o un pequeño resto, Antígona la nueva, solidaria y redimida, no ha cesado en sus clamores.



No restañe las heridas quien las ignora.

Fue el Cardenal Silva Henríquez con un grupo grande de obispos el que pidió ya en 1973 los restos de las víctimas. Es el Obispo de Antofagasta Carlos Oviedo, que durante años busca la verdad de cuerpos no encontrados. Es el administrador apostólico de Calama y ahora Obispo de Ancud, Juan Luis Ysern, que no cesa hasta hoy en sus empeños para cruzar el Tenglo desde una reconciliación discursiva a la práctica de la reconciliación en la verdad y la justicia.

Se reprocha a Antígona su pasado, sus dudas, sus debilidades, su silencio excomulgado.

Se nos dirá por enésima vez que muchas de las víctimas no eran del aprisco formal de la Iglesia.

Pero hasta ahora nadie prueba que no fueran del rebaño de Cristo, ni que no lo son las víctimas que perduran, sus cónyuges, sus hijos, sus parientes, sus coterráneos.

Cristo, el Buen Pastor parece saber bastante de hijos alejados, de ovejas perdidas de la casa de Israel, de la riqueza de las dracmas extraviadas que obligan a barrer la pieza para ser halladas.

Búsquedas, encuentros, regocijos, dialéctica evangélica.

Cristo, Buen Pastor de cada uno de los hijos de Adán, hominoides todos en el pecado nuestro de cada día.

En junio de 1987, el Obispo anunció su propósito de reunir a oficiales del Ejército con familiares de los fusilados "Un encuentro, un espacio inédito, no para juzgar a nadie, sino para construir la verdad".

Aún humea la mecha de la iniciativa, pese al vendaval de los obstáculos.

Es evidente que el país necesita restañar sus heridas. Para ello requiere el esfuerzo de sus hijos, de todos ellos, reconstruyendo juntos la verdad y reparando el tejido social del consenso desgarrado, a partir del reconocimiento del otro y de los segmentos de nuestras verdades parcializadas y agotadas por la inundación de los ideologismos.

No restaña las heridas quien las ignora, ni quien las cubre de apatía, ni quien se enclaustra en las limpias manos de las debidas obediencias o de los espiritualismos sin contingencias. Menos todavía quien mantiene abiertos los surcos dolorosos para profitar de ellos en la afirmación repetida de antagonismos inconciliables.

El clamor ante Creonte continúa. Como en los pretéritos tiempos siguen la invocación de leyes ancladas en la naturaleza, anteriores al derecho no siempre recto de los hombres.

Polinice, el hermano, no tiene sepultura.

Cierto es que, en medio de esta tragedia nacional, que acumula a los dolores de la naturaleza los mayores productos de la inquina humana, la Iglesia siente a veces la fatiga de Moisés frente a los analecitas.

Así pues, el apostólico gesto del Obispo de Ancud y la abnegada primera respuesta generosa de sus interlocutores requiere de la comunidad nacional y en especial de los laicos cristianos, el sostener esos brazos de Moisés en el fragor de una batalla que nunca los estrategas maquiavélicos han logrado ganar: la construcción de la paz.

Antígona, la nueva, solidaria, redimida, continúa guiando a un ciego.

No ya sólo a un padre ciego, sino a una patria ciega.

RESTAURANT • BAR - PARRILLAS
PRINCIPADO DE ASTURIAS
Cocina Chilena, Española e Internacional
Carnes finas a las brasas.



Ramón Carnicer N° 21 a 100 mts. de Plaza Italia F: 2227022 - Stgo.

1° PISO
MENU MESON ASTURIANO
Sugerencias del Cheff
Menú Ejecutivo

2°PISO SALON
bar chicote
Con acompañamiento
Bocadillos Españoles

2°PISO SALON
PRINCIPE FELIPE
Ideal para:
Convenciones
Seminarios y Eventos

2° PISO salón independiente
Para Matrimonios
Graduaciones y manifestaciones
Baile y Orquesta

Apartheid en Chile

SERGIO MUÑOZ

La palabra holandesa apartheid se ha hecho universalmente conocida como sinónimo de segregación y exclusión en nuestra época. El vocable resume una doctrina fundada en el principio de que existen seres humanos de distinta categoría y, por lo tanto, con desiguales derechos. Como sabemos, los racistas sudafricanos la han aplicado a sangre y fuego para oprimir a una inmensa mayoría negra.

Se puede afirmar con propiedad que la experiencia de nuestro país en estos catorce años ha sido una forma de apartheid, un intento de segregar políticamente a un extenso sector de la población. Contra los chilenos de izquierda, y más específicamente contra quienes se identifican con el pensamiento marxista, la dictadura ha usado todos los recursos del poder estatal para eliminarlos de la faz del país. Ningún medio ha dejado de utilizarse. Desde la expulsión de los puestos de trabajo hasta las más atroces torturas, desde el exilio hasta la aniquilación física. La historia de Chile no registra aberraciones mayores que las cometidas bajo el signo del antimarxismo.

Es posible que los estrategas de la Seguridad Nacional hayan pensado al comienzo que la tarea de eliminar a los marxistas era "técnicamente" sencilla de realizar. Todo indica que no ha sido así, como que hoy necesitan nuevos instrumentos para seguir reprimiendo, o para decirlo de otro modo, para seguir matando a los muertos que mataron. La Constitución del 80 fue concebida en el espíritu del apartheid, en la definición de una vasta franja de chilenos como "subchilenos", a los que se debe perseguir en todas las formas. Se nos ha notificado que al Ministro del Interior le corresponde ahora "aplicarla integralmente".

El obispo Jorge Hourton ha empleado la expresión "apartheid cívico" para referirse al Artículo Octavo de la Constitución, lo que provocó una reacción airada de Jaime Guzmán, con el celo propio de los padres para defender a sus criaturas. El enojo es inexplicable, porque Guzmán proclama abiertamente la proscripción, exclusión y represión de los chilenos identificados como marxistas, y a eso se refería el obispo. Tal vez la palabra le ha parecido infamante para un texto con el que tiene un vínculo sentimental, pero esa es la palabra que le corresponde, segregación, con todas las consecuencias de tener que imponerla a bayonetazos. En realidad, Guzmán puede sentirse orgulloso de su obra.

Los partidos que encarnan la tradición marxista en Chile, en particular el PC y el PS, han demostrado tener raíces resistentes; sólo así han podido sobrevivir a la más despiadada persecución política que haya conocido nuestro país. La Dictadura no ha conseguido desarraigarlos de la vida nacional, lo que prueba que dichos partidos representan un patrimonio moral y cultural que las medidas de fuerza no pueden destruir; se trata de organizaciones surgidas del seno de los trabajadores, que han luchado tenazmente por los derechos y aspiraciones de éstos, y por abrir perspectivas a una sociedad más justa. Hay una historia que no se puede borrar. Es inconcebible el desarrollo democrático de Chile en este siglo sin la presencia de la Izquierda, sin la contribución de quienes representan los ideales del socialismo. La experiencia de estos años enseña además que no se puede tratar de cercenar una parte significativa del cuerpo social sin dolores y padecimientos para el conjunto. El furor persecutorio ha hecho víctimas de las más diversas filiaciones, y la sociedad entera ha sufrido las consecuencias del antimarxismo.



La Constitución del 80 define una vasta franja de "subchilenos".

En un país donde las Constituciones se hacen "a la medida", las leyes perfectamente se pueden sacar del bolsillo, para cubrir los vacíos no previstos por el "legislador". El Ministros del Interior ha enviado a la Junta un proyecto de ley para reprimir mejor, de modo que el Tribunal Constitucional aplique con mayor eficacia el Artículo Octavo y actué como un moderno **Tribunal Inquisitorial**. Los requerimientos contra Clodomiro Almeyda y contra ocho dirigentes comunistas han dado inicio a un nuevo período de persecuciones, que no le resolverá ningún problema al régimen y, en cambio, le acarreará unos cuantos.

A estas alturas, el régimen de Pinochet no puede seguir reprimiendo sin pagar un costo de mayor desprestigio y mayor aislamiento interno y externo. No puede pretender "exportar" la idea de una supuesta transición mientras paralelamente persigue las ideas y coarta a los medios de prensa. Las nuevas medidas represivas se volverán en contra suya.

La primera tarea de la renovación democrática es oponer un amplio frente común contra las persecuciones, solidarizar con quienes sufren la represión, derrotar la política del apartheid en nuestro país, para así sumar las fuerzas suficientes que permitan ganar la libertad para todos.



MODA:

Los contorno

"Disculpe, señor, por favor... ¿podría decirle a la dama que lo acompaña que yo podría ver algo de la escena si saca de su sombrero la tercera flor, de izquierda a derecha...? La dama aludida, condescendiente, acataba la petición. Pero para mantener la armonía del conjunto corría hacia el punto cuestionado una de las plumas de avestruz que ondeaban en la cumbre del modelito.

Cuando la moda de los años 20 recargó las ornamentaciones en los sombreros de mujer, los argentinos llevaban mucho tiempo batallando para poder disfrutar de los espectáculos artísticos sin tener que alargar el cuello o doblar el tronco. Hasta que los programas de cine y teatro empezaron a anunciar: "Por ordenanza municipal queda absolutamente prohibido a las damas permanecer durante el espectáculo con el sombrero puesto".

No fue una exageración de la municipalidad de Buenos Aires proscribir los sombreros flotidos. La moda había impuesto dimensiones inverosímiles: las alas, aún en los modelos más moderados, iban de hombro a hombro. Y aún más en las mujeres de la más alta sociedad: los cronistas de vida social señalaban que algunos ejemplares eran mayores que la mitad de una mesa de comedor.

Pero no han sido las mujeres las que siempre han mantenido cubiertas sus cabezas a lo largo de la historia. Fueron los hombres los que empezaron por razones climáticas. Después pasó a ser símbolo de rango y alcurnia. Más tarde de distinción y actualmente se mantienen casi solamente como tradición.

Las historias de sombreros comienzan en la antigua Edad Media, en Europa. Aquí en Chile, no puede dejar de tocarse el tema "sombreros" sin mencionar a la sombrerería "Donde golpea el monito": es la única que conserva los mismos mesones, los mismos espejos, las mismas cajas y las mismas hormas desde su inauguración en 1915. Terminan 30 piezas por día, pero ya no es como antes, cuando los clientes hacían cola frente a las puertas del negocio para que les plancharan las alas de sus sombreros, símbolo de elegancia y distinción para unos y para otros protección del sol y la lluvia apenas.

SUMISION AL MARIDO

Hubo una época, durante la primera parte de la Edad Media, donde los hombres tenían que forzosamente llevar cubierta la cabeza, especialmente frente a las damas. Ni dentro de las casas ni dentro de las iglesias se eximían. Tanto así, que cuando los sajones vestían su traje de guerra, se tapaban la cabeza con un sombrero de paja. No así las mujeres, que tenían vedada otra posibilidad que los tules que caían como turbantes desde la cabeza y envolvían el rostro casi completamente en una mortaja transparente. Hasta que las cosas cambiaron, ya cerca del final de esta etapa histórica, y la influencia de la Iglesia logró imponer la obediencia: recomendaba que las mujeres cubrieran sus cabezas, de acuerdo a una epístola de San Pablo ("Cuando la mujer no quiera cubrirse, que se corte el pelo. Pero no está bien que la mujer se corte el pelo. Así pues, que se cubra"). Además, era una señal de sumisión al marido porque el hombre era el único que había ganado su derecho a exhibirse públicamente con la cabeza al aire.

La moda del siglo XVI daba consejos





del sombrero

Con varios siglos de historia a su haber, los sombreros han sido esclavos de la moda que los agranda y achica, les pone y les saca plumas, y los colorea a gusto.

imperativos: el que no los acataba era eliminado de las altas categorías sociales. Es a partir de esta época que la moda empieza a ser universal. Todo se uniforma apasionadamente según el modelo francés. De un sombrero masculino pequeño, alto y puntiagudo, se pasa al de fieltro, grande, con alas anchas y pluma al viento. Y en el siglo siguiente, se volvió a achicar el sombrero, pero su porte se compensó con las joyas y medallas que se colgaban de él. Hasta que el sombrero deja de usarse en la cabeza como ocurrió en los años del 1700.

La moda mandaba colgarse enormes y altas pelucas en los hombres, lo que volvió impracticable encumbrarse un sombrero arriba de ellas. Pero la moda no mató al sombrero: ordenó que había que seguir combinándolo con cada traje, pero ya no desde arriba de la cabeza sino que agarrado con prestancia bajo el brazo.

A principios del siglo, las mujeres siguieron usando unos sombreros altos y de alas estrechas, sin profusión de los adornos que unos años atrás las había obligado a caminar ligeramente encorvadas. Más de 40 años se mantuvo la línea simple, pero refinada, hasta que nuevamente irrumpieron las "pirámides", cargadas de decoraciones. Según los cronistas, pesaban demasiado y agrandaban la cabeza desproporcionadamente. Después, las mujeres entraron en el romanticismo y usaron cofias sencillas con encajes alrededor del ala.

Y para la culminación de la centuria, el "Sígueme pollo" era el último grito: un sombrero del que caían, por la espalda y hasta el suelo, dos cintas para enlazar.

Los hombres reinaron en el siglo pasado con un sombrero de copa sobre sus cabezas, el que sufrió ligeras variaciones. Fue tan respetado como aditamento del vestir que durante varias décadas se convirtió en la expresión de convicciones políticas arraigadas. Según el periodista de comienzos del siglo XX Enrique Laube, la moda de los sombreros masculinos siguió los principios dominantes de la política. Cuando más difusión tenían las ideas democráticas, aumentaba el uso del sombrero blando de fieltro y de alas anchas. Y cuando subía el fervor revolucionario, especialmente a mitad de siglo, más atrevida y arqueada era su forma. Y ya cuando triunfó la reacción, reapareció el sombrero de copa en gloria y majestad: más alto y más rígido que nunca.

LOS GOLPES DEL MONITO

La calvicie, la ceguera y la locura eran los males que provocaba la costumbre de taparse la cabeza con un sombrero, afirmaban sus detractores. Y señalaban que las razas primitivas jamás ocuparon algo parecido y nunca fueron pelados, ni usaron anteojos ni se volvían locos como los ingleses, que sí usaban.

Pero la manía de los sombreros no se menoscabó. Durante este siglo no han sido indispensables y es cierto que son los ancianos los que siguen sin arriesgarse a



salir ni un día sin un cubrecabezas. Aseguran que conserva la juventud porque sujeta la salud: con la cabeza bien tapada y los pies calientes no hay resfrío que cunda ni sinusitis que empeore. Las mujeres continuaron cambiando de diseños tan pronto como la moda, dictada en París, daba un vuelco: los usaron anchos como mesas de comedor, altos como de hada, ajustados como campanas, simples como marmitas, ligeros como canastillos y exóticos como pieles de leopardos. Los hombres acogieron un estilo, el calañés, y le curvaban las alas o le redondearon la copa para dar vida a nuevos modelos: tongo, hallulla, derby, tirolés...

En Santiago quedan muy pocos sombrereros. Dos de los más antiguos trabajan en "Donde golpea el monito", como Héctor Aguilar, que lleva 40 años armando sombreros, tal como lo hicieron su padre, su abuelo y su bisabuelo. A los doce años planchó su primer sombrero: lo embutió tan fuerte en la horma que se quedó con el ala en la mano. Ahora es capaz de captar a vuelo de ojo cuánto mide una cabeza.

Sabe cuando un cliente tiene experiencia porque inmediatamente se fija en la etiqueta: si está manchada quiere decir que el sombrero no es nuevo. Dice que aparentemente la gente que compra sombreros es la misma que compraba hace 30, 40 y 50 años, cuando la moda obligaba. Pero la verdad es que las mujeres se están volviendo a tapar la cabeza: "Además les sale económico porque así no gastan en peinados de peluquería". Con sus manos ha fabricado sombreros para varias generaciones y se permite afirmar: "En los últimos años la forma de las cabezas ha ido cambiando. Ahora son más alargadas, más grandes y más llenas de cototos. Los números chicos ya quedaron obsoletos hasta para los niños de dos años. Yo diría que son más cabezones".

Y a propósito de cabezones: "Los políticos tienen su buena cabeza... Por aquí han pasado todos, presidentes y ministros: Alessandri, Montero, Grove, Ibáñez, Allende... Frei, eso sí, no vino nunca. Los tres cardenales también: Caro, Silva Henríquez y Fresno. a

CAROLINA DIAZ

FENOMENOS CLIMATICOS:

Tiempos de bajo voltaje

La decadencia que está predominando en este último cuarto de siglo no es un fenómeno espontáneo ni aislado, de acuerdo con los razonamientos del científico, Rodrigo de la Vega, astrónomo, doctorado en Ciencias Físicas, quién después de realizar una larga investigación, concluyó que la aparición del SIDA, el stress, la agudización de los trastornos psíquicos, las catástrofes, producidas por fallas humanas como la del Challenger y Chernobyl, las sequías y los grandes temporales y otros tantos desequilibrios, que nos arrastran, cada vez más, a un ciclo destructor y un fin de siglo horroroso, podrían encontrar su explicación en la baja de energía solar, que recibe minuto a minuto la Tierra por parte del Sol, fenómeno que se viene haciendo evidente desde 1982.

El especialista, que investigó el comportamiento cíclico del sol en relación a la temperatura promedio de cada año de la Tierra, sostiene que el poderoso Dios-Sol entró a una etapa, prácticamente, de descanso, a partir del año 1958, después de haber alcanzado su máxima potencialidad hacia nuestro planeta, en la década comprendida entre los años 1951 y 1961. En este período, la actividad solar promedio diario fue de 94,46 explosiones calóricas y la temperatura promedio anual de la tierra marcó 14,6 grados, justo la energía y la temperatura ideal que requiere la Tierra para funcionar armónicamente.

Hoy —sin embargo— la temperatura promedio de la tierra (que se obtiene con la resultante anual de todas las capitales del mundo) ha caído en 15 centésimas de grado. En Santiago, de hecho, la temperatura promedio del mes de junio, del año pasado, registró 11,1 grados. En este mismo mes, pero en el presente año, la temperatura fue de 9,5 grados y se espera que la del próximo año baje a 9,2 grados.

TIEMPOS MALDITOS

Basta apenas una variación sutil de la actividad solar y por ende de la temperatura de la tierra para desencadenar la más completa armonía o el desequilibrio. Siguiendo esta teoría, el científico Rodrigo de la Vega dice que no resulta casual el desorden que impera hoy en el mundo y que va desde las desviaciones de todo tipo hasta la locura al por mayor o al por menor por donde se mire. Tampoco —según esta teoría— fue casual el clima de optimismo y alegría de la década del 50 al 60, como asimismo la ola decadente de fines del siglo pasado, etapa que en el sol presentaba un similar ciclo al de hoy.

Los pronósticos del astrónomo Rodrigo de la Vega no tienen ni siquiera una pizca de esperanza para los años venideros. Más aún, cuando señala que este pestañear del sol se prolongará hasta el año 2.010, año en que recién comenzará un nuevo ciclo de ascenso en lo que se refiere al envío de energía solar.

"No es que el sol se esté apagando ni la tierra enfriando", explica el investigador. Y enfatiza que el comportamiento inestable del Astro-Rey obedece tan sólo a la sabia ley universal de la naturaleza que se mueve con los principios de la creación, conservación y destrucción. "Nacer, desarrollarse, crecer, llegar al clímax, decaer y morir es la ley universal", dice y por esta ley también se rige el sol, agrega.

Los desequilibrios en el reino humano, vegetal y geofísico se manifiestan en una gama muy diversa. Las vibraciones calóricas afectan al hombre tornándole más irascible, más torpe, menos inteligente y más propenso a la indefensión ante enfermedades mentales y fisiológicas.

Los cambios experimentados a nivel del rendimiento agrícola fueron estudiados por el mismo científico que comparó la producción de trigo y cereales respecto de la baja de la energía solar. Determinó que la producción de ambos productos presentó en 1984 una disminución de su rendimiento, a nivel mundial, del orden del 70 y el 100 por ciento.

Los desórdenes climáticos nos resultan muy decidores y muy cercanos. No hace mucho, temporales de vientos y lluvias azotaron tanto a la zona norte y centro del país desnudando una nueva catástrofe nacional. Los augurios del científico apuntan que aquí no todo ha terminado. Concretamente anuncia para los próximos inviernos y hasta el año 2.010 intensas lluvias desde Arica a Chillán y un fenómeno inesperado para la zona sur: sequía, desde Concepción a Punta Arenas.



Rodrigo de la Vega, uno de los tantos científicos exonerados que realiza investigaciones de alto vuelo para diversos Centros de Investigaciones de Estados Unidos y Europa.



Los desórdenes climáticos continuarán hasta el año 2.010. ¿Se repetirán nuevamente estas escenas?

con excepción de la zona de Ancud, que se salva por su microclima especial.

Desde ya, en la zona sur, la sequía empieza asomar su nariz. En lo que va corrido del presente año, el déficit de aguas lluvias alcanza al 33,3 por ciento. A estas alturas del año deberían haber caído 8.800 milímetros de aguas lluvias (acumulado desde Concepción a Punta Arenas) no obstante sólo se han registrado 5.800 milímetros mientras que Santiago ya tiene un superávit del 100 por ciento.

ALMACENAR ENERGIA

¿Qué se puede hacer en estos próximos 23 años de tragedia que nos quedan? ¿Qué sucederá en el mundo en este período?

Responder estas interrogantes no es nada fácil. El científico Rodrigo de la Vega sólo se atreve adelantar fenómenos climáticos. Es así como anuncia intensas olas de frío, primaveras crueles y veranos débiles, tanto para el hemisferio norte y sur. Recomienda para Chile —con voz de alarma— dragar todos los ríos y esteros, desde Arica a Concepción y levantar construcciones sólidas y resistentes.

Pronósticos orientados a una defensa del hombre mismo resultan más difíciles. Quizás ya estemos ante los hechos concretos como lo podría ser el SIDA o tal vez habría que decir nada más que "sálvense quien pueda de esta baja de voltaje". Una solución —como alguien dijo— podría resultar una especie de "vampirismo energético" o mucho más simple... asolearnos durante los períodos generosos del sol. Por razones económicas y de tiempo, esta alternativa no es muy viable para la gran mayoría. A esas mayorías quedaría tan sólo un camino... el intercambio de energías de los unos con los otros. ¿Qué será más factible? Los unos y los otros pueden decidir. Para una definición racional habría que tomar en cuenta un detalle que entrega, finalmente, el científico Rodrigo de la Vega... durante los períodos de baja de la energía solar, la actividad sexual también disminuye. a

MYRIAM PINTO

buen diseño
+ calidad
+servicio

muebles SUR

atención especial en nuestro dos grandes locales:
JOFRE 227
PROVIDENCIA 1214

JUEGOS PANAMERICANOS:

Un gurka pone en jaqu

● *El presidente del COCH amenazó con retirar al equipo nacional si Estados Unidos niega la visa de entrada a Francisco Zúñiga, miembro de la CNI y ex oficial de Carabineros.*

Francisco Daniel Zúñiga Acevedo, quien lo iba a decir, puede ser a final de cuentas el culpable de que Chile no compita en los décimos Juegos Panamericanos que se dispurarán en la ciudad norteamericana de Indianápolis a partir de hoy y hasta el 25 de agosto.

Zúñiga Acevedo, seleccionado nacional en la especialidad de tiro al blanco (era que no), está acusado en los tribunales de justicia chilenos de ser uno de los gurkas, grupo de civiles que golpearon a periodistas y abogados en el día del trabajo de 1983 en la Plaza de Artesanos de la capital. El caso de los gurkas se ventila en el Tercer Juzgado del crimen de Santiago, instancia en que está requerido por lesiones el seleccionado de tiro al blanco para los Panamericanos. Esta es una de las razones por las que Estados Unidos ha negado la visa de entrada a su país de este personaje. Y decimos que es una de las razones, pues el Departamento de Estado de Estados Unidos bien sabe que Zúñiga Acevedo ha efectuado otros viajes por esas tierras y Europa, no precisamente a participar en torneos de tiro al blanco.

Ante la postergación de la respuesta del Consulado norteamericano a la solicitud de visa para el gurka, Juan Carlos Esguep, presidente del Comité Olímpico de Chile, montó en cólera y amenazó con retirar el equipo panamericano nacional de Indianápolis si no dejan entrar a este "deportista".



General Carlos Ojeda y Juan Carlos Esguep defienden a gurkas deportistas a riesgo de retirar al equipo chileno de los Panamericanos.

Trascendió que en círculos de la organización de estos juegos estaban muy preocupados por dicha amenaza. Para el más común de los ciudadanos es claro que nuestro país, desgraciadamente, no tiene ninguna importancia en contiendas deportivas donde está de por medio la participación de potencias mundiales de la talla del propio Estados Unidos, Cuba, Canadá, México y Brasil.

Esguep, de quien se dice llegó al puesto que hoy luce con la absoluta venia de la Dictadura y éste retribuyó eso creando un colegio de abogados paralelo al que se inscribieron una veintena de profesionales, ha sido, muy hábilmente, un simple relacionador público del gobierno militar a través del deporte. No extraña, entonces, que levante su voz a los cuatro vientos para defender lo indefensible. Zúñiga Acevedo, CNI activo y ex oficial de Carabineros, es uno de esos casos.

El presidente del COCH grita a los cuatro vientos que no hay que mezclar la política con el deporte, pero el señor Esguep olvida que el propio Comité Olímpico Internacional expulsó de sus registros a Sudáfrica por causa del apartheid.

VIAJE TURBULENTO

Así, el viaje de la delegación chilena a los Juegos Panamericanos ha estado llena de inesperadas turbulencias.

Además del caso del gurka Zúñiga Acevedo, el coronel (R) de Ejército Sergio Arredondo, miembro del equipo ecuestre que competirá en Indianápolis, también tuvo problemas de visa. Arredondo está vinculado a los fusilamientos de miembros de la Unidad Popular en Calama los días posteriores al Golpe de Estado de 1973. Finalmente, Estados Unidos permitió la entrada de Arredondo.

Con estos dos casos ha quedado un tanto en el olvido el repentino e inesperado cambio del jefe de misión a los Panamericanos. Siempre se supo que dicho cargo lo ocuparía Sergio Santander, vicepresidente del COCH, presidente de la Comisión Técnica del mismo y... alcalde de Pirque. De pronto, dicho cargo ya no lo ocupó Santander y se dieron razones de estricto orden personal para tal decisión. La verdad es que la historia tiene otros ribetes.

Santander, de partida, no debiera ocupar un cargo en la mesa directiva del COCH, de acuerdo a lo establecido en la carta olímpica al respecto. En dicho documento, madre del movimiento olímpico, se dice que ningún directivo puede ser funcionario de su gobierno. Más claro, echarle agua. En su calidad de alcalde de Pirque, Santander tiene en el

participación chilena

intendente Sergio Badiola a su superior inmediato. Trascendió que el manejo de dicho municipio no es muy claro y Badiola habría llamado personalmente a Santander para bajarlo del avión panamericano.

LO DEPORTIVO

De prosperar la nefasta idea de Esguep de retirar el equipo de los Panamericanos (difícilmente logrará el apoyo de los países miembros de la Organización Deportiva Panamericana, la mayoría de ellos en democracia) sería bueno saber la opinión de un Gert Weil, Omar Aguilar, Fernando Vera, Lino Aquea o Alfredo Sone, todos ellos deportistas que se han preparado año tras año con ilusión de cumplir la mejor actuación de su vida en estos Juegos Panamericanos.

Lo más probable es que ninguno de ellos esté dispuesto a sacrificar todo su esfuerzo de años por culpa de un agente de seguridad de la Dictadura. La misma opinión tuvieron los deportistas norteamericanos cuando Estados Unidos boicoteó los Juegos Olímpicos de Moscú en 1980 y los soviéticos cuando la URSS hizo lo mismo con los de Los Angeles en 1984.

De no prosperar la ridícula amenaza de Esguep, será a partir de hoy la prueba de fuego para la administración del creador del colegio de abogados paralelo. Tal como fueron los Panamericanos de Caracas para el directorio que encabezó Gustavo Benko, los de Indianápolis medirán lo hecho por Esguep. El es el presidente del deporte de alto rendimiento, donde sólo la superación y el triunfo tienen cabida, el resto es tango.

Aunque en deporte muy poco es predecible, difícilmente este equipo panamericano superará lo hecho en Caracas hace cuatro años.

Las esperanzas de triunfo están puestas en sólo un puñado del centenar de deportistas que van a representar a Chile en los Panamericanos de Indianápolis. Quizás si los con mejores posibilidades de obtener medalla, incluso la de oro, son los tripulantes del yate lightning Alberto y Manuel González y Rodrigo Zuazola. Llegan como amplios favoritos, pues son los actuales campeones del mundo de la especialidad. El lanzador de bala Gert Weil es otro con esperanzas. Debiera también ganar medalla, al menos la de bronce, ya que sólo es superado en el papel, por los norteamericanos. La cuarteta de la 4 por 100 kilómetros contra reloj, en ciclismo, tiene clase como para regresar con una presa. Los atletas Emilio Ulloa y Omar Aguilar, si acaso el equipo de fútbol, los tiradores al vuelo y el equipo de saltos de la equitación son los que aparecen con mayores posibilidades de tener una actuación destacada. Al resto no hay que descartarlo, pues el deporte está lleno de sorpresas. Baste recordar lo hecho por la selección de fútbol en la última Copa América.

OMAR JAZY

SORIA DIVIDE AL FUTBOL

El ex directivo de Fernández Vial, ligado al Partido Demócrata Cristiano en Concepción, ha tenido que defender solo su postura, pues el resto del directorio se opone, en definitiva, a que Jorge Soria asuma la presidencia de Deportes Iquique.

En honor a la verdad, éste es el deseo del Director de Deportes, Nasur, uña y mugre con el uniformado, no lo contradice ni cuando Ojeda estornuda. Felipe Morales fue funcionario de Impuestos Internos y Miguel Bauzá, el otro integrante del directorio, es el secretario regional ministerial de justicia de Coquimbo. Es decir, ambos comprometidos con la Dictadura.



Jorge Soria, reelegido por los hinchas de Iquique a pesar de Nasur y sus jefes.

Al final, es Iquique, uno de los punteros del fútbol chileno, el que pierde al no tener quién maneje sus hilos en lo institucional.

Ahora, se llamó a un nuevo acto eleccionario, el tercero de la serie, para antes de 30 días. ¿Será la tercera la vencida?

Lo cierto es que en el fútbol chileno ahora están divididos dentro del grupo de los seguidores de Miguel Nasur. La causa es el confuso caso Iquique.

Juan Ignacio Ugarte, vicepresidente de la Asociación Nacional de Fútbol Profesional, viajó a Iquique para supervisar el acto eleccionario al que Jorge Soria llamó con todas las de la ley, con publicación en los diarios y todo. La elección se realizó sin problemas, pero apareció Felipe Morales, también del directorio de la ANFP y quien trató de antipatriotas a los jugadores de la selección chilena en Córdoba, y dijo que dicho acto no había sido válido porque, según él, Ugarte habría corrido con colores propios y no por mandato de la ANFP.

Ugarte se enfureció y dijo que la elección fue absolutamente limpia y por lo tanto, válida, con el triunfo de Soria incluido.

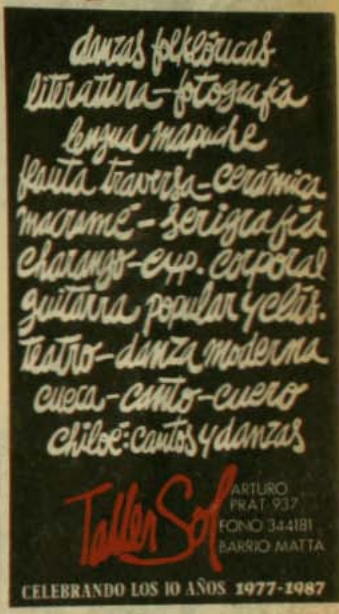



Teatro
Café
Espectáculos

LA FERIA

"EL HOMBRE, LA BESTIA Y LA VIRTUD"

Comedia de: Luigi Pirandello

Con:

Susana Bonnchil
Jaime Vadell
Roberto Navarrete
Claudia Paz
y elenco

Jueves y viernes: 20.00 hrs.

Sábado: 19.30 y 22.00 hrs.

Domingo: 19.30 hrs.

CRUCERO EXETER 0250 Fono: 377371

Con el auspicio del Instituto Chileno Italiano de Cultura

EL NUEVO GRUPO

JOSE IGNACIO CABRUJAS

ACTO CULTURAL

M.E. DUVAUCHELLE
ALICIA QUIROGA
PAULINA HUNT
JULIO JUNG
JOSE MIGUEL SOZA
HECTOR NOGUERA

Dirección:
ALEJANDRO CASTILLO

EL MONTAJE MAS POLEMICO Y CONTROVERTIDO

TEATRO
EL GALPON DE LOS LEONES

BURLITZER

TEATRO
BAR
CAFE
ESPECTACULOS

"OH MORIR CON HONOR O VIVIR POLLO"

CAFE-CONCERT con:

COCA
MALUCHA
GONZALO
Y
CRISTIAN

VIERNES 22.00 HRS. SABADO 21.30 y 23.45 HRS. $ 1.000

TODOS LOS DIAS ALMUERZO EJECUTIVO $300

PROVIDENCIA 2124 SUBTERRANEO FONO: 2318899

JAZZ DE TRASNOCHE
VIERNES
24.00 Hrs
Entrada $400

SALA DEL ANGEL



SU LADO FLACO

ANA GONZALEZ
ARMANDO NAVARRETE
TENNYSON FERRADA

La Malasangre

Griselda Gambaro



CENTRO CULTURAL DE LOS ANDES
ALONSO OVALLE 1665
JULIO AGOSTO 87

TEATRO TIEMPO

CAFE del CERRO

Lunes 10, martes 11 agosto
CONGRESO
Música Contemporánea
Miércoles 12 agosto
NO SE Nuevo Pop Chileno
Jueves 13 al martes 18 agosto

Katty Fernández
Soledad Domínguez
Catalina Rojas
Rosario Salas
"El canto es uno"

Trasnoche, Viernes Luis Pippo Guzmán
Sábados, música y humor
Ernesto Pinto Lagarrigue 192. F: 776308

CONSTITUCION

CINE VIDEO ARTE

Lu. 10: "John Lennon", Recital en el Madison Square Garden. Nueva York agosto 1972. 21.10 h.

Ma. 11: "Pink Floyd en vivo". Con David Gilmour. Canciones película The Wall. 22.15 h.

Mi. 12: "Busco mi destino". Peter Fonda y Denis Hopper. 22.30 h.

Ju. 13: "Jimy Hendrix en vivo". Monterrey Y Hawai 1969. Su último recital. 21.10 h.

Vi. 14: "Inti-Illimani en Inglaterra". Bristol 1984. 21.10 h.

"Let it be", The Beatles. 00.45 h.

Sá. 15: "Los Jaivas en vivo". Gira por USA 1985. 21.10 h.

"Santana". Ayer, hoy y siempre. Historia de Carlos Santana. 1985. 23.30 h.

Do. 16: "Woodstock", Joe Coker, Santana, Hendrix, The Who, Bob Dylan. Copia nueva. 21.00 h.

"Joni Mitchel", Concierto de Jazz Country. 1981. 23.00 h.

Constitución 275. Fono: 771685
BARRIO BELLAVISTA

¿SU AVISO EN ESPECTACULOS?

CONTACTESE CON NUESTRO DEPARTAMENTO DE PUBLICIDAD

FONOS: 2234386-2254807

Capone

El gangster de la "Cara Cortada" fue rey sin corona en el Chicago de los años 20. A pesar de corromper a toda una sociedad, al morir pretendió lo de muchos tiranos: ser recordado como una buena persona.



Es la foto más antigua que se conoce de Al Capone. Luce con soberbia su fea cicatriz. Nadie se permitió después captar este tipo de foto.

Spike Boardman, uno de los pisleros de Al Capone, narró algunas impresiones de su visita de un domingo a la muy privativa intimidad del rey del crimen de los Estados Unidos. En parte de ellas escribe: "Sería imposible describirlo. En la mesa se hablaban cuatro a cinco cosas al mismo tiempo; se interrumpían unos a otros y los gritos eran el tono normal. Cuando el desorden arreciaba, la dueña de casa golpeaba dos o tres veces con el mango del cuchillo en la mesa hasta que se hacía el silencio más completo y decía: ¡Cristo Santo, ¿io non parlo cuí?! Pero no bien podía pronunciar las primeras palabras, que eran parte reconvenir a sus hijos por hablar a gritos, volvía de nuevo la marejada y todos hablaban al unísono sin preocuparse mucho de lo que el otro estaba diciendo".

Este retrato más bien amable sobre lo que ocurría en la mansión del número 7244 de la Avenida Prairie, en Chicago, se retrata a un Capone de tarjeta postal, que ríe como un niño de las discusiones familiares, escucha embelesado a su hermana Mafalda interpretando al piano (muy mal) trozos de "Il Trovattore", que el gangster sigue con las manos mientras juega a las damas y se devora hasta tres platos de los macarrones preparados por su madre.

La imagen contrasta con el Capone público, que aterrorizó a los Estados Unidos durante el período de los '20 y parte de los '30. Cuando un periodista le preguntó al Presidente Herbert Hoover en qué pensaba mientras se afeitaba en las mañanas, la respuesta seca del mandatario es más significativa de todo lo que se pueda decir al respecto:

—En Al Capone...!

Los orígenes de Alphonse Capone son oscuros. Se sabe que nació en 1899 en uno de los tantos barrios proletarios de Nápoles, pues irónicamente el más famoso de los gangters norteamericano no era siciliano.

Poco después sus padres se dirigieron a Nueva York creyendo también que las calles estaban pavimentadas con oro. Se llevaron una desilusión. El padre debió trabajar como jornalero cavando acequias y la madre ganaba algún dólar haciendo pasteles y masas en la modesta casa de Brooklyn.

Ya adolescente, Alphonse Capone vagabundeaba por las calles peleándose con quien fuera. Formó una pandilla que hacía lo mismo que sus mayores: le vendía "protección" a algunos comerciantes menores por algunos dólares semanales. Si no aceptaba, al día siguiente podían hallar los cristales de sus negocios destrozados a piedrazos. También corría algunas apuestas menores, conquistaba a rameras baratas y concurría a dancings de baja estafa. Estaba destinado con toda seguridad a ser un pandillero de alguien o a morir a balazos en algún sitio baldío. Lo que se podría denominar "su oportunidad" llegó cuando conoció a una de las figuras más admiradas del hampa de Nueva York: Johnny Torrio, jugador fullero, apuesto y que manejaba con eficacia su revólver. Capone se convirtió en una especie de corre-ve-y dile del pistolero: le conseguía algunas mujeres, llevaba recados, cumplía pequeños encargos y se extasiaba escuchando sus aventuras.

LA CASA DE LOS CUATRO DOS

Fue por aquellos años que Capone recibió un navajazo que le dejó como recuerdo una prominente cicatriz, que nunca decidió operar con un cirujano plástico. Las versiones difieren: unos dicen que se la propinó un barbero que se negó a cortarle el pelo a la manera de los mafiosos. En uno de sus arrebatos clásicos de furia, el muchacho arrojó al piso las herramientas del trabajo del peluquero y éste le asestó un navajazo. Otros dicen que la recibió en un salón de baile cuando pretendió obligar a una prostituta a trabajar para él y el rufián que la controlaba le cruzó la cara para siempre.

Con su característico desenfado para mentir, Capone diría después que era "una herida de guerra". Se refería a la I Guerra Mundial, que él siguió por los periódicos.

Dos hechos hicieron cambiar su campo de operaciones de Nueva York a Chicago. A mediados de los años '10, Johnny Torrio —su ídolo— viajó a Illinois llamado por su tío Big Jim Colosimo, patriarca de los gangsters de Chicago, que dominaba la ciudad después de comenzar como barrendero municipal. La segunda, que en uno de sus arrestos de ira incontrolable mató imprudentemente a un hampón de pequeña categoría, delante de testigos. La policía pidió una orden de detención para Capone y el joven hampón decidió pedirle trabajo a Torrio en la "ciudad de los vientos".

Una tarde apareció por la "casa de los cuatro dos", como se llamaba al centro de operaciones de Colosimo (2222 de South Wabash Avenue), que contaba con tres pisos utilizados en apuestas, juegos y burdel, según fuera el nivel que el cliente deseara visitar.

Torrio recibió con simpatía al muchacho de la tez olivácea y la sonrisa en apariencia cálida. Lo destinó a vigilar algunos burdeles periféricos. Capone no tardó mucho en ascender en la organización. Cuando la policía le hizo saber que debía acreditar de donde provenían sus ingresos, el gangster napolitano se hizo confeccionar una tarjeta que rezaba: "Alphonse Capone, comerciante en muebles de segunda mano" y para ello puso algunos muebles descartados en una de las habitaciones de la casa de los cuatro dos.

El 1920 el ya anciano Big Jim Colosimo pasó a la historia por medio de una jubilación fulminante propia del pistolerismo de la época. Fue asesinado a tiros en la propia casa de Avenida Wabash. El →



Su protector Johnny Torrio, que se retiró de los "negocios" tras ser acribillado a balazos. Está acompañado de un joven detective.

autor de los dos balazos parece haber sido Capone, pero nunca se pudo probar su participación. Al parecer cumplió un "contrato" ordenado por Torrio, quien quedó al frente de toda la operación y Capone pasó a ser su segundo.

Ningún siquiatra pudo analizarlo —desde luego—, pero resultaba extraño que Al Capone tuviera una personalidad atractiva, cierto gracejo personal y sentido del humor, pero de pronto cayera en paroxismos de furor que le acarreaban grandes dificultades y lo convertían en un sujeto muy peligroso. En mayo de 1923, un pistolero de poca entidad llamado Joe Howard tuvo una discusión con Jake Guzik, alias "Dedo Grasiento" (era el administrador de los dineros de la banda) y le dio un golpe de revés en el rostro. Capone se enfureció con el hecho, pues apreciaba a Guzik, quien después sería su hombre de confianza en las cuentas. Buscó entonces a Howard para pedirle explicaciones. El hampón estaba bebiendo en un bar y sin darse vuelta le dijo:

—¿Por qué no te dedicas mejor a amenazar a las putas que explotas?

La afrenta puso frenético a Capone, quien sin medir las consecuencias descargó su revólver sobre Howard ante numerosos testigos. Fue una acción torpe. Capone resultó detenido y acusado de asesinato en primer grado. Cuando concurrió a juicio, sin embargo, no fue posible localizar a testigo alguno del hecho. Aterrorizados por los asesinos de Torrio nadie quiso deponer en su contra y el juez se vio obligado a sobreseerlo dictando un veredicto de "asesinato a manos de un desconocido".

Hacia 1924 la banda de Johnny Torrio era la más organizada y próspera. Los criminales operaban como una perfecta organización comercial vendiendo whisky y cerveza fabricada por ellos mismos; manejaban el juego y la prostitución; controlaban los sindicatos y vendían "protección". Defendían sus fronteras territoriales a sangre y fuego.

Era evidente que Chicago les estaba quedando chico. Como lo haría hoy cualquier industrial esforzado decidieron abrir nuevos mercados. Su atención la fijaron en la ciudad de Cicero, de 70 mil habitantes, situada en los límites occidentales del Estado de Illinois.

La idea fue de Al Capone y él mismo se encargó de la "conquista". Se encontró con el problema de que no era el único interesado en quedarse con ella. A partir de ese momento la habitual tranquila ciudad, a pesar de sus numerosos prostíbulos y 161 bares, se transformó en un campo de batalla para pistoleros de diversas bandas, con ventajas para Capone, porque era fama que el sheriff estaba a sueldo de Torrio.

La audacia de Capone llegó a extremos increíbles: hizo elegir a su propio alcalde, Joseph Klenha, un truhán de la política de Chicago, que contó con convincentes publicistas: los famosos "torpedos" del duo Torrio-Capone. Los hermanos menores de Capone, Frank y Ralph, llegaron con grupos armados y secuestraron a los candidatos rivales, en una de las intervenciones más escandalosas que se recuerden en los EE UU.

Hubo cinco muertes violentas, docenas de heridos a bala, numerosas armas confiscadas y reiterados encuentros con la policía. Una de las víctimas fue Frank Capone. Recibió un balazo en la cabeza y murió dos días después de la tormentosa elección. A pesar del escándalo, Klehna fue electo alcalde de Cicero. Algunos llamaron a la ciudad Caponeville.

Fue poco si se considera lo que vino después: se abrieron más de cien garitos, decenas de burdeles y destilerías. La competencia fue ahuyentada a balazos. Capone se instaló en un hotel llamado Hawthorne para controlar el negocio. Para ello se le realizaron algunas modificaciones: persianas de acero a prueba de balas, se instaló un stand de tiro para que los "torpedos" afinaran la puntería y no se admitieron clientes. En su frontis se instalaban los matones a controlar el ingreso.

En ausencia de Capone, el ya veterano Johnny Torrio buscaba en cambio apaciguar las cosas en medio de una guerra por el control de la ciudad. Se alió con el peligroso Dion O'Bannion, un irlandés dueño de una próspera florería, pero las relaciones fueron más bien malas. El 9 de noviembre de 1925 tres hombres llegaron hasta el negocio de O'Bannion, situado en el 738 de North State. El irlandés los conocía, de modo que les vendió flores y se despidió de manos de uno de ellos. Este le disparó a quemarropas con su mano libre y los otros dos completaron la ejecución. Los autores fueron los peligrosos asesinos Albert Anselmi y John Scalise, acompañados —al parecer— por Frank Yale.

El frío asesinato desató una nueva guerra del hampa. El 24 de enero de 1925, Torrio fue soprendido cuando llegaba a su casa acompañado de su esposa y ametrallado en la puerta. Salvó providencialmente con vida, aunque con graves heridas.

CAPONE, REY DE CHICAGO

Torrio había visto pasar sus años mejores y era además millonario, de modo que optó por un retiro prudente. En el mismo hospital donde era atendido se llevó a cabo el cambio de mando. Al Capone quedó jefe de la banda y Torrio se retiró a vivir una existencia cómoda y bucólica en una villa de Italia. Su pupilo le entregaría parte de las ganancias del negocio ascendientes en ese entonces a 90 millones de dólares anuales, que ya en 1927 el hombre de la cara cortada había logrado subir a 110 millones. A esas alturas la guerra del hampa de Chicago adquirió caracteres apocalípticos por la ferocidad impuesta por Al Capone, que circulaba en un coche blindado en 50 mil dólares. La carrocería estaba hecha con acero y se parecía más a un ataque que a un automóvil.

Cuando las cosas estaban muy calientes en Chicago, Capone se retiraba a su mansión de Palm Island, en Florida, construida a todo lujo. Allí el notorio

gangster solía invitar a políticos corruptos y a figuras del espectáculo. Era gran aficionado al jazz. Allí actuaron célebres músicos como Kid Ory, Bix Beidebercke, Louis Armstrong, Jelly Morton. También estuvo el famoso actor del cine mudo Eddie Cantor y la desnudista Gypsy Rose Lee.

La guerra desatada entre las diferentes bandas de Chicago tuvo diversos episodios a partir de la ejecución de O'Bannion. Los herederos de éste atacaron a Capone en Cicero acribillando el Hotel Hawthorne, sin daño para "Cara Cortada" (Scarfase). El napolitano respondió haciendo matar al "polaco" Hymie Weiss, uno de los más temibles. Fue sorprendido en octubre de 1926, lo que dio lugar a una tregua firmada en el hotel Sherman.

Como era previsible la paz duró poco. Cuando policías sobornados por Capone mataron a Vincent Drucci, alias "El Proyectista" las hostilidades recomenzaron y catorce "torpedos" del jefe de la banda fueron encontrados asesinados a balazos. La culminación fue la matanza de San Valentín, una repugnante ejecución masiva ocurrida el 14 de febrero de 1929, en la cual fueron acribillados siete hombres del "gangs" de "Bugs" Moran.

En 1928, Al Capone pagaba 15 millones de dólares en sobornos a la policía y los políticos; su influencia era



Entrada del famoso Hotel Hawthorne, reducto de Capone en Cicero. Sus "torpedos" controlan el ingreso.



El día que hirieron de muerte a Frank Capone, hermano del zar del crimen.

incontrarrestable, pero no podía huir de sus propios temores. Hacia fines de la década era un hombre atormentado por el miedo. Jamás se sentía a salvo y caía en grandes depresiones.

Las autoridades no corruptas procuraban a toda costa ponerlo en prisión, pero una red de abogados venales le cubrían las espaldas. Sin embargo, un día de 1924 Capone cometió un error en apariencia intrascendente, que habría de costarle muy caro. Frente al Hawthorne Hotel de Cicero funcionaba una cigarrería, que era el centro de la organización clandestina de Capone. En esa oportunidad, un grupo de ciudadanos irrumpió en el pequeño local en los momentos en que estaba en su cuarto del hotel. Vestido sólo con su bata se abrió paso entre la multitud y grito: "¡Qué pasa aquí! ¡Déjenme entrar! ¡Soy en propietario de este local!". Dos valerosos comerciantes de Cicero llamados Chester Bragg y David Morgan asegurarían años más tarde bajo juramente que Capone había manifestado ser dueño del local.

En 1929 las autoridades se apoderaron del libro de contabilidad de la cigarrería y un tenaz investigador se dio a la tarea de someterlo a una pericia contable. Descubrió que allí Capone declaraba ganancias por 75 dólares a la semana. Por esa ridícula suma pagaba impuestos. Fue el comienzo de su perdición. Se comprobó que sólo por ese concepto Capone obtenía ganancias por 600 mil dólares. Fue condenado a doce años de prisión por evasión de impuestos, a pesar de que la suma de los asesinatos ejecutados u ordenados por él eran incontables.

Capone luchó ante los tribunales con todos sus recursos, pero la Secretaría de Justicia no estaba dispuesta a soltar la presa. El, su hermano Ralph y 68 gangsters más fueron llevados a juicio y condenados.

Fue enviado primero a la prisión federal de Atlanta y después a Alcatraz, donde permaneció hasta 1939. Era un hombre acabado a pesar de tener apenas 40 años. Se recluyó en su casa de Palm Island a recordar pasadas glorias. A comienzos de 1947 sufrió una parálisis a consecuencia de una sífilis juvenil que nunca se trató. Murió el 25 de enero e 1947 —paradojalmente— convencido de haber sido una buena persona: "Deseo que cada vez que se hable de mí, se olvide que fui el gangster Al Campone, aquel que la fama ha proclamado haber sido el rey no coronado de Chicago, y se recuerde al ser humano Al Capone, que ayudó a muchos amigos y trató de hacer el bien".

Este parecer ser la percepción que muchos tiranos tienen de sí mismos.

EDWIN HARRINGTON

¿Sabía usted que el caracol tiene 14 mil 175 dientes? ¿Y que el cocodrilo come piedras? ¿Y se imagina qué relación puede existir entre un volcán y un ratón?

Domingo a domingo, en la mañana, el Profesor Rosa se acomoda su peluca ídem y comparte con los niños las cosas de su mundo que son las cosas de la naturaleza, a través de las pantallas de la televisión. Hace casi siete años que lo viene haciendo, desde otros canales. Partió con dos minutos, una vez a la semana: allí desarrolló la destreza y la rapidez para dibujar. Después fueron tres veces a la semana. Después aparecía todos los días. Pero los niños no se conformaban y pedían más. Entonces le dieron 15 minutos al Profesor Rosa. Hasta que la falta de recursos técnicos y de producción lo obligaron a cambiarse de casa. Lleva tres años en el Canal 13, con un espacio propio.

El pasado del Profesor Rosa es la arquitectura. Pero construyó dos locales comerciales y nunca más fue a verlos. Prefirió dedicarse a enseñar a los niños y a los niños les gustó este extraño profesor con pelo de colot y con un frac un poco viejo que les contaba las anécdotas de la naturaleza. En la universidad aprendió a observar y a calcular lo cotidiano. Explica: "Nadie sabe cuánto pesa un zapato ni cuánto mide un lápiz, aunque sean cosas que usemos a diario". Y su programa "El Mundo del Profesor Rosa", está lleno de mediciones espectaculares que no sólo sorprenden a los niños sino que también a los jóvenes y a los adultos. Así lo demuestran las cartas que llegan todos los meses y que en épocas de concursos son más de 40 mil.

Pero el Profesor tiene dos amigos más que hacen la delicia de los más chicos. Uno es el Tío Valentín, el conocido Valentín Trujillo, que partió haciendo los acompañamientos musicales y ahora se viste de indio, se tira al suelo y pelea con el Guru-Guru. Este último comenzó haciendo de cartero —era el que traía las cartas, los telegramas y las encomiendas del exterior— con un traje que se supone era el diseño de una paloma mensajera y con sus arrullos. De allí viene su nombre: el personaje que lo encarna no sabía imitar el sonido onomatopéyico de las palomas y le salía algo así como "gurrú-gurrú". Los niños se enamoraron de él. Con su sabina voz, el Profesor explica: "Ahora el Guru-Guru es la tepresentación del niño. Quiere aprender cosas, bota los objetos, es diablo, se esconde, no quiere hacer las tareas, desordena, limpia..."

El Profesor Rosa, cuando está sin peluca y fuera de los



PROFESOR ROSA:

"¡Los niños son el descueve!"

• El popular profesor de la tele partió con un programa de dos minutos, hace siete años. Ahora tiene un espacio completo y miles de niños-alumnos que aprenden entreteniéndose.

estudios de televisión, se llama Iván Larenas, tiene 36 años y dos hijos. Agrega: "Y mido un metro 84, y calzo 42".

—¿Y cuánto pesan sus zapatos?

—¡¡Aaaaahhh!!! Depende, si son bototos o si son botas...

—¿Cómo influyen sus hijos en la elección de los contenidos del programa?

—Trato de que la influencia sea la mínima. Puede que sin querer yo capte la manera de ser de ellos y rescate algunas cosas, pero son las menos porque trato de no basarme en experiencias personales sino que en la gente. Me fijo en lo que me enseña la gente en los pasillos y en la calle. A veces me paran y me dicen: "¿Por qué no hace un programa sobre los tiburones?". Entonces ahí entro yo a preguntar qué le gustaría saber de los tiburones. O me piden que explique lo de las arañas con veneno. Es difícil darle en el gusto a todos los niños porque en algunos colegios están pasando los ojos, en otros la digestión y en otros por qué las raíces son importantes para captar agua. Pero todo es interesante para los niños.

—¿Cómo hace para que los mismos temas que les enseñan en clases, los niños los vean con agrado los domingos?

—Muchas veces para llamar la atención doy un record. Si quiero hablar del papel, pregunto cuál es el árbol más grande. Y al niño hay que descubrirle, por ejemplo, lo maravilloso de las momias egipcias, que es la materia del colegio. Pero le digo: "Aquí también hay momias de miles de años y se ha descubierto que algunas son más antiguas que las de Egipto". Entonces abre los ojos porque no se lo imaginaba. Y después me voy metiendo en el tema comparando tumbas, estados, todo lo que sea interesante. Ocupo elementos tradicionales de la educación pero le agrego contenidos nuevos, de atracción para el niño.

—¿Cómo arma un programa y cómo utiliza la televisión para que los niños no se aburran con .tanta información seguida?

—Lo voy a explicar ideando un programa aquí mismo. Por ejemplo, vamos a enseñar acerca del chinche. Haría un bloque con todo lo que son los clips, los corchetes, todo lo que sirve para aunar, adosar, afirmar. Se podría seguir diciendo que hay cosas pensadas para cada dedo. Sin el pulgar, no existirían los chinches. Entonces nos podríamos meter en otro tema: cómo el hombre ha diseñado cosas destinadas a ciertas partes del cuerpo, para su mejor maniobrabilidad. El hombre ha inventado instrumentos para cada dedo, para





la palma, para la muñeca, para el codo, para el hombro. Entonces entra a participar el niño. Le digo que dibuje la mayor cantidad de cosas pensadas para los dedos: guantes, mitones, manoplas, anillos, cortauñas, tijeras, cortacutículas... Lo rico es que el niño piensa, aunque se le ocurra una o ninguna. Que diga: "No se me había ocurrido...". Es una gracia lograr eso y que se esfuerce en relacionar cosas en un mundo donde todo está pensado desde antes por otros.

—¿No está el riesgo de desencanto y sentimientos negativos en el niño si frente a una pregunta de un "profesor amigo" no es capaz de responder?

—No, eso no sucede porque yo no interpelo a los niños, no les digo: "¿Saben niños?". Yo paso por el tío Valentín y a él le pregunto si sabe o no. Porque el niño absorbe, y si todo el día hay un profesor que en el colegio le pregunta cosas que no sabe y lo mismo ocurre en la casa con sus papás, no aguantaría que un profesor de la tele le venga con la misma... No va a entender que le estoy preguntando en beneficio suyo. Por eso hago una interlocución con un personaje muy humano que es el tío Valentín. El me pone en duda, me apoya, me pide que le demuestre las cosas. Porque si yo a un niño le digo: "Esto es un hipopótamo", él me va a preguntar por qué. Y hay que contestarle. Entonces viene lo difícil porque se necesita un lenguaje bien especial para que entienda por qué es un hipopótamo y no una grabadora.

"Si Valentín da una respuesta mala, por ejemplo que el árbol más grande es el pino, el niño que sabe va a decir: 'No, no es el pino. Se equivocó el tío Valentín'. Y el que no sabe, va a esperar que el Profesor Rosa le diga si es o no el pino. En ese instante aprende, aunque no se dé cuenta. Y además, se siente portador de la falta de conocimiento del tío Valentín".

—¿Para un niño no es más interesante estar haciendo cosas con sus manos que estar sentado frente al televisor?

—En el programa, le entrego conceptos al niño que si lo incentivan, va a seguir investigando y preguntando por su cuenta. No siempre las habilidades manuales son las más didácticas. Si le demuestro que los árboles permiten que nosotros respiremos es lo mismo que si le estuviera enseñando a hacer algo con sus manos, que si le muestro cómo se hace un avión de papel o cartón.

—¿Entonces los niños ahora se entretienen más mirando y escuchando que con sus manos?

—Hay una cosa básica. Mientras más observador es un niño, más creativo es para jugar y para pensar. Cuando el papá le compra un regalo a su hijo, se entretiene desde el momento en que le ayuda a abrir el complicado paquete y hasta que le arma todo el robot. Y el juego del niño pasa a ser apretar unos botones del control remoto para que el robot haga todo. Yo estoy seguro de que al ratito va a estar esperando que se le acaben las pilas o simplemente se va a ir a jugar con una caja de fósforos, y se va a entretener como malo de la cabeza. Va a inventar historias, choques, trenes... En todas partes hay barro, en todas partes hay agua y cajas de fósforos. Todos los niños se embarran igual porque son niños. ¡Los niños son el descueve!

—¿Existen temas que no sean tocados en el programa? ¿Le explican al niño temas como religión, política...?

—He hablado de Dios, de Darwin, de la creación, pero en forma muy general porque son temas conflictivos. No he hablado de política porque el niño no sabe y no le importa todavía. Además, en televisión no se sabe a qué hogar uno está llegando. Por eso jamás un personaje debe identificarse con algo sino que tiene que analizar desde fuera. Si el Profesor Rosa dice que es del Colo Colo, los niños de ese equipo estarían felices. ¿Pero, y los que son de la Universidad de Chile o de la Católica? No me verían más, me odiarían y no se puede arriesgar así un espacio educativo.

CAROLINA DIAZ

"EL NOMBRE DE LA ROSA":

De lo esencial y lo superfluo

- *"Si (como el griego afirma en el Cratilo)*
  El nombre es arquetipo de la cosa.
  En las letras de rosa está rosa
  Y todo el Nilo en la palabra Nilo".

Jorge Luis Borges

Es sabido que es raro que una buena novela dé origen a una buena película. En general, el cine no ha estado siempre a la altura de sus fuentes de inspiración. Los ejemplos contrarios son escasos, aunque en compensación, son sorpresas gratificantes. Lo que sí se da con frecuencia son excelentes películas a partir de narraciones mediocres. Abundan las muestras de uno y otro lado.

En el caso de "El nombre de la rosa" no cabe sino comprobar que lo anterior se cumple. La novela de Umberto Eco, una de las grandes hazañas novelísticas de la década, es demasiado rica para pretender abarcar en las limitadas dimensiones de una película, su opulencia filosófica, lingüística, literaria, cultural y teológica. La versión del francés Jean-Jacques Annaud (de quien conociéramos hace algunos años "La guerra del fuego"), no es sino eso: una versión de la novela. Se limita, por lo tanto, a privilegiar lo que quizás sea accesorio en ella: esa historia de crímenes ambientada en el medioevo y resuelta por un monje detective, Guillermo de Baskerville (Sean Connery), acompañado del consabido ayudante ingenuo, el novicio Adso de Melk (Christian Slater). Ambos personajes son un obvio homenaje a Sherlock Holmes y el Dr. Watson, los héroes de Conan Doyle. Y un poco también a Chesterton y su padre Brown.

En todo caso, la película está presentada como un "palimpsesto" de la novela de Eco, palabra de origen griego que designa a un manuscrito antiguo que ha sido borrado para escribir otro texto encima. Sería, así, un raspado y reescritura (fílmica) del pergamino, invento de Eco. Como tal, la película se inclina por enfatizar los aspectos grotescos. Prácticamente todos los personajes, a excepción del franciscano Guillermo de Baskerville, son verdaderos mamarrachos físicos y espirituales, aunque ensotanados y tonsurados. El convento es un microcosmos de los pecados capitales (y no tanto de la discusión teológica como lo quiso Eco) y cada cual tiene el alma más negra y el cuerpo más repulsivo que el otro. Son las desviaciones de orden religioso, sexual, anatómico o social las que aparentemente dan origen a los asesinatos.



La convención que se realiza en este solitario monasterio benedictino de las nevadas montañas del norte de Italia, donde se juntan franciscanos y representantes papales a discutir en terreno neutral el problema capital de la pobreza de la Iglesia, se ve trastornada por la ola de asesinatos y la presencia intolerante del Inquisidor Bernardo Gui (F. Murray Abraham).

Baskerville se enfrenta al dominico Gui, quien intenta interpretar la situación en función de sus intereses, es decir, la persecución de las herejías, en una época (principios del "Trecento") en que la Iglesia de Roma (por entonces en Avignon) pretendía evitar con represión las divisiones que luego llegarían inevitablemente. Gesticulante y estentórea, la caracterización del ex Salieri es digna de un espectáculo de horror, con sus tenebrosos esbirros y su aparataje portátil de tortura. En otro extremo, el enemigo más poderoso de Baskerville es Jorge de Burgos (Fedor Chaliapin Jr.) que como bibliotecario ciego y sectario lucha por impedir que ciertos textos, que considera nefastos para el futuro de la humanidad, vean la luz. Esta será, finalmente, la clave del enigma. Es un recuerdo de Jorge Luis Borges, ya que no su homenaje.

Entremedio una extraña historia de amor (que permite admirar fugazmente el hermoso esqueleto de la chilena Valentina Vargas), algunas discusiones substantivas, escenarios atrayentes (una parte se filmó en un auténtico monasterio alemán), una decoración que tiende a mezclar estilos un

poco a mansalva, música de gran espectáculo, monjes chistosos como monstruos o payasos de circo, una estructura (cosa debida a la novela) en siete partes correspondientes al ciclo apocalíptico de los siete sellos y muchos otros elementos. La película entretiene y hasta puede interesar y fascinar, pero no pasa de ser una lectura estrecha de la novela. Se dice que el propio Eco la habría aprobado, lo que no deja de ser coherente con su pensamiento de que toda lectura es válida (aunque tal vez algunas más que otras): es su rechazo al concepto de sacralización de la obra de arte, aplicada a la suya propia.

De la dirección se puede insinuar que Annaud demuestra de nuevo que es hábil mostrando una historia, valorizando el espacio donde transcurre, con ese juego entre las grandes extensiones arquitectónicas y los recintos encerrados y sofocantes de celdas, bibliotecas y refectorios. Y que tiene tendencia todavía a dirigir a sus actores como primates u homínidos, donde la psicología se manifiesta a golpes de garrote y la expresión hablada cumple un rol secundario. En este caso se jugó otra vez por la apariencia externa, las deformaciones corporales, las voces guturales y las vestimentas ridículas, sin profundizar mayormente en los significativos personajes de Eco, poco definidos físicamente pero espiritualmente complejos.

Producto comercial apresurado, apenas digno de la obra que pretendió transponer, esta "El nombre de la rosa", la película, corre el peligro de ser condenada al infierno de las versiones lamentables de obras maestras de la literatura, junto con otros ejemplares que bien olvidados están, si no fuera por el enorme atractivo de la materia prima utilizada, y algunos aciertos más sugerentes para el que ha leído la novela que para el espectador inocente. En cualquier caso, merece verse.

JOSE LEAL

JORGE LUIS BORGES: «Textos cautivos»

• *Ensayos y reseñas en "El Hogar" (1936-1939).*

En 1936 Borges, a la sazón un escritor consagrado de 37 años, se hace cargo de la sección "Libros y autores extranjeros - Guía de lecturas" de la revista femenina "El Hogar" (ilustración semanal argentina), que venía editándose en Buenos Aires desde 1904. La idea era contribuir cada 15 días con una página de la revista, ocupándose de orientar a las lectoras (y eventuales lectores) en las novedades literarias provenientes del exterior. (La sección se alternaba semanalmente con "Libros y autores en idioma español", a cargo de otro crítico). Durante 3 años, Borges escribe disciplinadamente una serie de artículos cortos, con textos cautivos en el reducido espacio disponible, dando un panorama de sus gustos y disgustos literarios, filosóficos y artísticos, y donde está el germen de sus obras mayores del futuro.

Borges organizó con mucho orden su trabajo en "El Hogar". Sin hacer mayores cambios (la sección ya existía cuando se hizo cargo), decide respetar las partes en que se dividía originalmente. Primero, una "Biografía sintética" que debía dar, en un máximo de 3 carillas (750 palabras), aspectos relevantes de la vida de un escritor extranjero seleccionado. A pesar de su propósito crudamente didáctico, Borges emprende con regocijado entusiasmo esta oportunidad de jugar con un género tan veleidoso, y de paso dar noticia de sus autores preferidos, no siempre los de dominio público. El uso preciso del adjetivo, la acentuación de los detalles singulares y una dosificada ironía caracterizan su tarea de biógrafo. Algunos ejemplos. De Virginia Woolf dice Borges: "La acostumbraron desde pequeña a no hablar si



no tenía algo que decir". se divierte a costa de David Garnett, para Borges "renovador del cuento imaginativo": "El primer estudio de Garnett fue la botánica. Cinco años consagró a esa pasión tranquila y errátil, y fue el descubridor de una subclase de hongos, rarísima: el ya inmortalizado y venenoso fungus garnetticus... En 1919 abrió una librería en Garrard Street, en el barrio hispanoparlante de Soho. Su compañero, Francis Birrell, le enseñó a hacer paquetes: arte cuyos principios dominó hacia 1924, el año en que cerraron la librería".

La siguiente sección de la página era "Reseñas": generalmente dos comentarios (uno principal y otro secundario) de libros recientes, de un tamaño equivalente a 1 carilla (250 palabras). Ejemplos de poder de síntesis, inagotable cultura y seguridad de opiniones, estos escritos son un modelo de economía de lenguaje y precisión conceptual. Además, el de Borges es un enfoque amplio de la literatura, rechazando la sacralización de ciertos autores o la estigmatización de géneros. En su interés caben la novela policial, la ciencia-ficción, el cuento de horror, la biografía novelada, la historia, los libros de memorias, los tratados filosóficos, etc. Aparte de los autores mencionados, hay textos sobre H.G. Wells, Olaf Stapledon, Nicholas Blake, Karel Capek, James Joyce, Ellery Queen, Arthur Machen, William Faulkner, E.M. Forster y otros, tanto de escritura inglesa y francesa como alemana, a muchos de los cuales Borges hizo conocer en Hispanoamérica.

La página se completaba con "De la vida literaria", un potpourri de novedades y sucesos del mundo de los libros, también seleccionados con borgiana agudeza, y concentrados en brevísimas líneas.

En ocasiones Borges se apartó ligeramente del esquema, por ejemplo, traduciendo un texto breve del autor biografiado, o elaborando un ensayo de más amplitud en el espacio a su disposición. Hay uno que llama especialmente la atención. Se publicó el 27 de noviembre de 1936 con el título de "Eugene G. O'Neill, premio Nobel de literatura". En la introducción destaca este párrafo: "El honrado propósito esencial de que se repartan los premios imparcialmente, sin distinción de la nacionalidad del autor, se resuelve de hecho en un internacionalismo insensato, en una rotación geográfica... Los derechos de las pequeñas naciones tienden a prevalecer sobre la justicia. Yo no sé, por ejemplo, si dentro de cien años la República Argentina habrá producido un autor de importancia mundial, pero sé que antes de cien años un autor argentino habrá obtenido el premio Nobel, por mera rotación de todos los países del atlas".

No cabe duda que tamaña provocación debe hacer caído bastante mal entre los venerables jurados del galardón y, bueno, Borges se quedó sin el premio Nobel para siempre. ¿Venganza? Tal vez. En todo caso, ni falta que le hizo a una figura grandiosa de nuestras letras.

"Textos cautivos" por Jorge Luis Borges, Tusquets Editores, Barcelona, 1986.

J.L.

CARTELERA

EXPOSICIONES

• Generación del 13: a partir de este martes 11 se exhiben en la Biblioteca Nacional 65 obras, traídas de la Universidad de Concepción, para difundir los valores tradicionales de la plástica chilena. Por primera vez se realiza una exposición de esta envergadura de los más destacados pintores de la llamada "Generación del 13", a la que Pablo Neruda llamó "Heroica capitanía de pintores": fue un grupo de artistas apasionadamente bohemios, de condición social humilde, que creyeron en el arte como forma de vida. En los temas sencillos encontraron su principal fuente de inspiración, rescatando costumbres, tradiciones y sentimientos. Entre los artistas estaban: Pedro Luna, Arturo Gordon, Exequiel Plaza, Julio Ortiz de Zárate, Alfredo Lobos, entre otros no menos importantes. Y para completar la muestra se exhibirán videos de apoyo (ver sección).



CONFERENCIAS

• Cultura mítica de Chiloé: en el Centro Cultural Mapocho (Alameda 381), este jueves 13, a las siete y media de la tarde, el profesor de la Universidad Católica y especialista en mitología chilena Jaime Blume se referirá a la isla grande tan visitada y tan atrayente para chilenos y turistas.

• La crisis del pensamiento occidental y la época de las incertezas: este es el tema de la conferencia que dictará este miércoles 12, un cuarto para las siete de la tarde, en la Casa Central de la Universidad de Chile, Ricardo Campa: profesor, doctor en filosofía y director del Instituto Chileno Italiano de Cultura de Buenos Aires.

VIDEO

• Sussi, la última visita a Santiago: en la línea de las co-producciones que está presentando el Instituto Chileno Francés, este viernes 14, a las siete de la tarde, se exhibirá en la sede del instituto (Merced 298), en función de lanzamiento, el video de Jorge Said. Se trata de una realización efectuada sobre la base de la próxima película del cineasta chileno Gonzalo Justiniano: "Sussi".

• Generación del 13: con el objetivo de que la exposición citada en la sección correspondiente sea un homenaje real a la "Heroica capitanía de pintores", se mostrarán videos relativos al tema, a partir de este miércoles 12 y hasta el 6 de septiembre: "Las artes visuales en Chile", "La historia de la pintura chilena", "Arte y naturaleza", "Museo Nacional de Bellas Artes" y "Juan Francisco González".

CINE

• Brazil, la película: este viernes 14, en tres horarios distintos (a la una, a las cuatro y a las siete de la tarde) se exhibirá, en la sede del Instituto Chileno Norteamericano (Moneda 1497), la sorprendente película del director Terry Gillian.

TEATRO

• El señor presidente: una versión libre de la novela homónima de Miguel Angel Asturias se estrena este lunes 10, a las siete de la tarde (las funciones serán habitualmente de lunes a sábado). La adaptación es de la Compañía de Teatro El Clavo de la dramaturgo Isidora Aguirre y del director Juan Edmundo González. Y el estreno se hará en la sala Constitución, barrio Bellavista.
En medio de velos coloridos, máscaras y múltiples personajes encarnados sólo por nueve actores, se narra la historia de una dictadura centroamericana y de lo que sucede con su pueblo.

• Seducción: desde este lunes y hasta el jueves, a las siete y media de la tarde, continúa el Encuentro de Teatro organizado por el Instituto Chileno Norteamericano, dedicado en su segunda versión al director Hugo Miller, por su colaboración al teatro en Chile. "Seducción" es un estreno absoluto de la obra del autor norteamericano Sam Shepard, que fue dirigido por Carmen Pélissier. El grupo que realizó el montaje se llama "Actores Pélissier, Boitano, Reyes, Balmaceda y Ferrer".

LITERATURA

• Certamen literario: un premio de 200 mil pesos para cada género recibirá el ganador del concurso literario organizado por Editorial Sinfronteras, que tiene más de 40 títulos a su haber. El plazo final de recepción de trabajos vence el 4 de septiembre. Se trata de un llamado abierto a todos los poetas y escritores chilenos, con o sin obras publicadas. Los géneros que se premiarán son: Poesía (tema libre, con un máximo de 600 versos); Cuento (tema libre, con un máximo de 180 carillas); Testimonio (tema relacionado con la contingencia actual, con un máximo de 180 carillas). Los trabajos deberán remitirse a la casilla 6071 (Correo 22) o entregarse en Almirante Simpson 7, a nombre de la editorial.

RECITALES

• Congreso: este lunes 10 y el martes 11 se subirá al escenario del Café del Cerro el prestigioso conjunto musical chileno, a partir de las diez de la noche.

• El canto es uno: en el Café del Cerro comparten su ciclo de recitales por Santiago, Valparaíso y Concepción cuatro mujeres: Katty Fernández, Catalina Rojas, Rosario Salas y Soledad Domínguez. Optaron por reunirse porque "aunque representamos diversos estilos de la canción popular, nos unen el amor a la música, el profesionalismo al enfrentar nuestro quehacer y el sentirnos mujeres trabajadoras como tantas otras que habitan este país", expresaron. Ellas lo podrán explicar en persona este jueves 13, a las diez de la noche.



• Lucho y Pepe cantan a lo cotidiano: para "cantar por el camino de la amistad" se juntaron los músicos y cantantes Lucho Roa y Pepe Calderón, que darán un recital con ese tema en la peña "Chile Ríe y Canta" (San Isidro 266), el sábado 15 de agosto a las 21,30 horas. El encuentro musical promete ser entretenido porque los dos jóvenes intérpretes se han propuesto mostrar lo mejor de su repertorio. "Le cantamos a este tiempo tan raro, a lo que nos toca vivir, que tiene su propia lengua y sus propios sonidos. Son creaciones paridas en la cotidianidad, con lenguaje sencillo, nada de cuestiones rebuscadas.

Este recital es la despedida de Lucho Roa, puesto que parte a una gira de dos meses a Canadá, invitado por la Comunidad de Amigos de la Música de Edmonton, donde recorrerá doce ciudades junto a René Largo Farías, Clarita Parra y Olivia Oñate. Nos vemos en el recital, el 15 de agosto.

PARA LEER

VIUDAS

Ariel Dorfman
Editorial Melquíades

• No pudo estar en Chile para su lanzamiento (ver crónica aparte). Pero al menos el último libro de Dorfman, el conocido escritor chileno, ya está al alcance del público. "Viudas" ya tiene ediciones en varios países de América Latina y pronto será llevado al cine y adaptado para una ópera. El libro es la historia de un pueblo de Grecia donde todos los hombres han sido secuestrados y sólo quedan las mujeres y los militares. Ellas se organizan para enfrentar a los militares y recuperar los cadáveres de sus maridos.



CRISIS ALEMANA:

La coalición de gobierno en peligro de dividirse

● *Si Helmuth Kohl sorteará la crisis de verano, depende del manejo que le dé a la situación. Las cartas están sobre la mesa.*



Helmuth Schmidt, antecesor de Kohl quien manejó la RFA en forma más eficiente y abrió los mercados del Este a la industria alemana.



Helmuth Kohl hasta ahora ha guardado silencio, como es su costumbre en momentos de crisis.

La polémica en la República Federal de Alemania en torno a la aceptación o no de los quince presos políticos chilenos fue el detonador de una crisis del Gobierno de coalición cristianodemócrata-liberal. Como se sabe desde 1982, en que fue "derrocado" legalmente el Canciller Helmuth Schmidt, se sienta en la Cancillería de Bonn Helmuth Kohl, quien ha causado más de un desastre diplomático por su afición a entregar frases "para el bronce", generalmente marcadas por un anticomunismo primitivo y que, a estas alturas de desarrollo en la URSS, poco tienen que ver con la realidad. El socio principal de la coalición con los liberales del Partido Social Cristiano de Bavaria.

Esta agrupación sólo existe en ese estado federal, a cambio de lo cual la Unión Cristiano Demócrata de Kohl no tiene presencia en el "reino de Franz Josef Strauss".

Strauss no ha disimulado su ambición de volver a Bonn a cargo de un ministerio, ya sea Defensa (cartera que tuvo en el último Gobierno democratacristiano), Interior o Relaciones Exteriores.

Strauss es un político coherente. Se sienta en los directorios de empresas que producen armas y equipos para la industria atómica, ambos rubros tienen que ver con esas carteras y ésta no es ninguna revelación. La opinión pública alemana está informada al respecto. Tampoco es una novedad que Strauss tuvo las mejores vinculaciones con los Coroneles griegos, y que en su viaje a Filipinas cuando aún regía Ferdinando Marcos, le llevó una pistola de regalo, ni que tiene las mejores relaciones con el régimen chileno y que cuando viajó a Chile declaró en la RFA: "Chile es una democracia protegida".

El ministro del Interior alemán Zimmermann, quien se opone radicalmente al asilo a los chilenos y desató la polémica, lo hace mirando a los electores bávaros y en otros estados que participan de la xenofobia que afecta a un porcentaje importante de la población alemana y que es estrechamente vinculada con el miedo al terrorismo, el que, si bien tiene bases reales por los atentados llevados a cabo por la "Fracción del Ejército Rojo" o "Baader-Mainhof", no lo es menos que ha sido usado como medio para criminalizar a cualquier grupo de izquierda que ponga en duda el modelo (por lo demás exitoso en lo económico y social), que rige la vida de los alemanes.

El sector que encabezan Heinrich Geissler y Norbert Blüm intenta abandonar el "ghetto" del anticomunismo trasnochado y propio de los años 50 y "modernizar", llevar adelante un "aggiornamento" de la política de la UCD, con la intención de quitar votos a la Social Democracia ya que entienden que lo obrado con Willy Bradt por medio de los tratados con el Este europeo es imposible de eliminar o cambiar y retornar a los esquemas de la guerra fría. Más aún si las relaciones comerciales entre la RFA y el mundo socialista son convenientes, a prueba de toda crisis y adquieren una magnitud cada vez más grande, tomando en cuenta la realidad geográfica, mientras por otro lado, el comercio con los EE UU está nublado por el creciente proteccionismo de los americanos y por el horrendo déficit interno y externo del principal país de occidente. Es en este contexto que es necesario entender la crisis alemana. Kohl, como representante de la línea más derechista y tradicional no asegura que en 1988 la coalición democratacristiana gane las elecciones.

En este escenario juegan un rol muy importante los empresarios medianos y pequeños y los trabajadores de sus empresas, los que por la crisis mundial, ven con temor que los mercados para sus productos se estrechan (la RFA exporta el 29 por ciento de lo que produce) y ven con malos ojos que los mercados potenciales del Este se pueden cerrar con la política de apoyo a las dictaduras y violatoria de los derechos humanos por un lado y por el otro la "guerra fría" de Kohl.

Así, lo obrado por Hans Dietrich Genscher, ministro liberal de Relaciones Exteriores que tiene una alianza "de facto" con Geissler y Blüm en el caso de los chilenos, interpreta correctamente al sector que él representa en el Gobierno: los sectores medios.

Lo más probable es que el Gobierno se mantenga, porque es reconocida la capacidad de sobrevivencia de Kohl y su equipo, pero los daños serán de largo plazo. Geissler intenta deslegitimar a Kohl como candidato para las elecciones generales de 1988 y desea lograr que un hombre del segundo rango, más de "izquierda" y "aperturista" de cara al Este, tome el manejo de los negocios en la RFA, para de esa manera "quitarle banderas" a la Social democracia y seguir gobernando. Para Strauss, todo el escándalo significará una derrota más. Pero que seguirá haciendo negocios con las armas alemanas, eso no está en duda. Por último él cree que ofrece —y tiene razón— productos de la mejor calidad. Entre otros el nuevo fusil con munición sin cartucho que revolucionará la técnica de armamentos en el mundo.

ALVARO ROJAS

PERU:

Banco estatizados, ¿revolución o táctica?

Alan García enfrenta la detención de la estatización de los bancos por vía judicial. ¿Fue un paso calculado? o ¿se trata de una "revolución Aprista por etapas"?

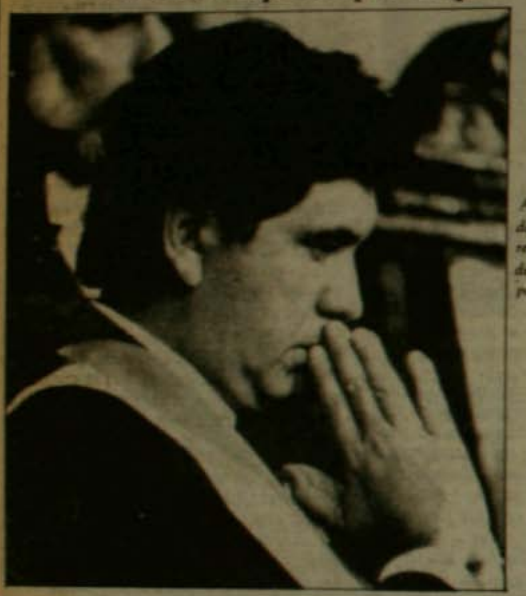

Alan García. La estatización de los bancos parece responder a la impulsividad del Presidente más que a un paso "revolucionario".

El ptograma de gobierno del partido aprista peruano contempla la aplicación de reformas estructurales en la economía del país. Es en este sentido que hay que entender la reciente medida anunciada por el Presidente Alan García, de pasar a manos del Estado la totalidad del sistema financiero del vecino país. Sin embargo, esta medida no obedece a un cronograma previamente establecido.

Recordemos que hace poco más de un mes, el Presidente García se vio obligado a reestructurar el gabinete, producto de la renuncia de quien fuera su Primer Ministro y ministro de Economía, Luis Alva Castro. En ese momento dirigió un mensaje a la nación que, a juicio de la mayoría de los observadores, fue considerado como de continuidad de la política económica de emergencia que el gobierno venía desarrollando, y donde nada permitía preveer las medidas recientemente adoptadas.

El Presidente García, en ese momento, hizo un llamado y entregó todas las facilidades del caso, para que el capital nacional invirtiera en el país y abandonara la práctica especulativa y el carácter rentista que tradicionalmente ha tenido. Se trataba de convencer al capital nacional, de que los cuatro mil millones de dólares que éste ha obtenido como masa de ganancia total en año y medio, fueran invertidos en el Perú. Al parecer las franquicias otorgadas por Alan García, no convencieron a los dueños del capital peruano.

El inicio de la revolución aprista que desde hace ya tiempo el Presidente Alan García viene anunciando, encuentra serias dificultades, que en lo fundamental provienen de las presiones y chantajes que los organismos crediticios internacionales han intentado sobre el vecino país. Por otra parte, es cierto que la política económica de emergencia ha logrado bajar los índices de inflación, pero ésta es aún excesivamente alta. Para este año se calcula que bordeará el 100 por ciento. También será difícil para el gobierno mantener el crecimiento económico, que para el año 86 fue del 9 por ciento. A todas estas dificultades se agrega ahora con mayor fuerza la oposición y el boicot que el capital monopólico y financiero ha asumido.

El cuestionamiento ante los tribunales de la reciente medida adoptada por el gobierno, ha significado en lo inmediato, dejar sin efecto la medida de nacionalización anunciada. El capital peruano no está dispuesto a ceder tan fácilmente a los propósitos "revolucionarios" de Alan García. Ha recurrido a los tribunales, acusando la medida de anticonstitucional. Recurrirá también a todos los medios a su alcance para proteger sus intereses. El gobierno por otra parte cuenta para llevar a cabo sus proyectos de reformas, con una mayoría absoluta en el parlamento. Sin embargo, sorprende que el gobierno, teniendo esa poderosa herramienta a su disposición, haya dado un plazo de 120 días para que el congreso aprobara la ley correspondiente a la nacionalización de la banca. El gobierno debió preveer las acciones judiciales que el capital monopólico y financiero emprendería, de lo contrario cabe suponer que las medidas anunciadas, tenían un objetivo más bien propagandístico que de intenciones reales de comenzar la etapa de las reformas estructurales que el programa del gobierno aprista contempla.

Alan García cuenta aún con un tremendo respaldo popular, que va más allá de el respaldo con que cuenta el APRA. Cuenta además, para la realización de reformas estructurales, con el apoyo de Izquierda Unida. No es casual que junto con anunciar la nacionalización de la banca —momentáneamente detenida— haya también anunciado la suspensión del toque de queda en Lima y Callao, y la futura suspensión del estado de emergencia en Ayacucho. Cuestiones que la izquierda venía reclamando desde hace largo tiempo. Sería absurdo suponer que Alan García sufre un proceso de marxistización. Medidas como éstas, por el momento detenidas, obedecen simplemente a la aplicación de un proyecto nacionalista que para su realización cuenta con mayoría absoluta en ambas cámaras legislativas. Quizás la diferencia radica en que esta vez llevan el sello propio de la impulsividad de Alan García.

IVAN BADILLA
en Lima

OPOSICION PARAGUAYA:

"Lucha frontal" contra Stroessner

● *Con el partido gobernante dividido por primera vez en forma irreconciliable y con la oposición movilizada en "asambleas de la civilidad", al dictador paraguayo no se le presenta fácil su reelección en febrero de 1988.*

El dictador paraguayo Alfredo Stroessner se le dividió hasta su propio partido, el mismo que lo ha apoyado en el poder por 33 años. La colectividad tiene cien años y se llama "Partido Colorado de Paraguay". La semana pasada se efectuó la elección de la directiva partidaria, en la que dos tendencias se enfrentaron por el poder. Aunque las diferencias entre los dos sectores colorados no son muy profundas para un observador común, el punto central de ellas está en el grado de lealtad al dictador Stroessner.

La tendencia encabezada por Juan Ramón Chávez, de 82 años, presidente del Partido Colorado hace veinticinco, ha puesto en duda su incondicionalidad hacia el tirano. Mientras que el sector liderado por el ministro del Interior de Paraguay, Sabino Montanaro, de 65 años, ha insistido en que ellos son "combatientes strosnistas" y "auténticos colorados en la línea de la lealtad sin vacilaciones al Presidente Stroessner". En tal situación era imprescindible para Stroessner que la elección del partido de gobierno fuera ganada por Montanaro, puesto que eso aseguraría la candidatura del dictador a la reelección sin objeciones, por octava vez consecutiva, en los comicios presidenciales que tendrán lugar en febrero de 1988.

Tanto así que el régimen no permitió el normal desarrollo de la elección partidaria del 1° de agosto e intervino con fuerza policial para impedir el ingreso a la asamblea de Chávez y su gente, con lo que se aseguró el triunfo de Montanaro. Los partidarios de Chávez denunciaron que un fuerte cordón policial les impidió el ingreso a la convención donde se efectuaban los comicios internos, denunciando la acción como "un atraco" y señalando que el resultado es nulo. Mientras tanto, los medios de comunicación oficiales aseguraron que la elección se efectuó "normalmente" y "en armonía". Cabe recordar que el Partido Colorado ha respaldado a Stroessner en siete elecciones sucesivas. De los tres millones de paraguayos, el 70 por ciento no ha conocido otro gobernante que el actual, y los especialistas creen que en virtud del control absoluto que el dictador ejerce sobre su partido podrá, más adelante, sostener la candidatura presidencial de su hijo, el teniente coronel de aviación, Gustavo Stroessner.

En este momento existen dos directivas del Partido Colorado, y ambas proclaman su legitimidad. Frente a tal situación y a la crisis política general del país, la Iglesia Católica paraguaya —tradicionalmente crítica del régimen— señaló que "es preciso despertar a tiempo y convertir las espadas en arados y los garrotes en palas y azadas para construir un nuevo Paraguay más libre, más justo y fraterno".

OPOSICION MOVILIZADA

La división del partido gobernante se produjo en medio de una creciente actividad opositora, caracterizada por movilizaciones callejeras periódicas y constantes que se han llamado "asambleas de la civilidad".

En julio hubo tres multitudinarias manifestaciones, y 48 horas antes de la convención colorada, se realizó una concentración de protesta al régimen en las calles de Asunción, en la que fueron detenidos 23 dirigentes que la encabezaban. Casi todos ellos pertenecen a la coalición política denominada "Acuerdo Nacional", y participaban incluso sectores minoritarios del partido colorado.

Luego de cinco días de detención —en los cuales los dirigentes opositores efectuaron una huelga de hambre en demanda de su libertad— estos 23 líderes antigubernamentales salieron de prisión. Domingo Laino, presidente de "Acuerdo Nacional", denunció que la policía reprimió a los manifestantes "de manera salvaje, con una actitud primitiva y dura". Otro de los liberados, Carlos Romero Pereira, jefe de los "Eticos" e hijo del ex presidente de la República, Tomás Romero Pereira, declaró que lo ocurrido es "sólo una etapa más en la lucha", aseguró que este camino continuará "hasta que caiga la dictadura".

Los dirigentes dijeron que seguirán celebrando asambleas callejeras como parte de la "lucha frontal" contra Stroessner. En este panorama, la oposición paraguaya crece en decisión y capacidad, a la vez que avanza hacia una concertación más amplia: un frente unido de todas las fuerzas antigubernamentales. d

P J



El dictador Alfredo Stroessner.



El líder opositor Domingo Laino.

GOLFO PERSICO:

La matanza de La Meca

- *Los ayathollas parecen decididos a continuar la "guerra santa" mientras Estados Unidos intenta mantener el flujo de crudo desde el Golfo Pérsico sin interrupciones; los muertos de La Meca separaron las aguas en el mundo árabe.*

La Bolsa de Nueva York cerró sus actividades el 4 de agosto pasado con bajas generalizadas "por el temor de los inversionistas ante la tensa situación en el Medio Oriente", informa el cable de la Agencia EFE. La misma agencia anuncia que en Londres, Frankfort y Tokio se manifiesta una tendencia a la baja en los valores. Por otro lado, el dólar manifiesta una tendencia a bajar y el oro y la plata suben de precio. Ambas variables indican que los inversionistas de los países desarrollados ven con aprensión lo que ocurre en el Golfo Pérsico, luego de la matanza de peregrinos iraníes en La Meca, ciudad santa de los musulmanes de todo el mundo. Como es conocido, la religión fundada por Mahoma tiene diferentes corrientes, entre las cuales se encuentra la shiita, que se caracteriza por su fundamentalismo y que es comparable con las posiciones católicas de Monseñor Lefevre o el integrismo católico.

El grupo que gobierna en Irán tiene características de teocracia, ya que todos los puestos importantes del Estado persa están en manos de los ayathollas. Luego de la caída del Sha de Irán se instaló en el poder Khomeini, quien viajó desde su exilio en París para asumir la dirección de una insurrección popular que había puesto en jaque al Ejército del Sha Reza Pavlevi y que había sido conducida y llevada adelante por los grupos radicalizados de izquierda islámicos como los Mujahedin y el partido Tudeh (Comunista).

La luna de miel entre los ayathollas y la Izquierda iraní duró lo que tardaron los primeros en consolidar su poder y comenzar a llevar a Irán en dirección a la Edad Media musulmana. Todas las exterioridades "modernistas" fueron eliminadas por decreto y la sociedad iraní devino, en forma lenta pero segura, en una especie de Estado teocrático.

La guerra con el vecino tiene, desde esta perspectiva, una coherencia interna en Irán, ya que el violento viraje fundamentalista llevado adelante por los ayathollas tiene efectos en la vida de toda la sociedad persa y sin guerra habría producido inestabilidad.

Se calcula que unos 180 mil peregrinos shiitas llegaron a La Meca con la intención de manifestar su rechazo a la política de los Estados Unidos (quien actúa como representante general de los intereses del mundo desarrollado en la crisis) y hacer un llamado al mundo árabe que se tradujera en un apoyo a la "guerra santa" que llevan adelante los shiitas en contra de "Occidente".

Los autores de la matanza no se conocerán nunca. El gobierno de Riad (Arabia Saudita), donde se encuentra la capital del islamismo, informó que "de los 180 mil iraníes que concurrieron a la peregrinación a la ciudad santa sólo un 22 por ciento eran peregrinos; un 25 por ciento eran "guardias de la revolución", que es una organización de masas de los ayathollas y un 40 por ciento lo componían "comandos suicidas".

Antes del peregrinaje, el Ayatholla Khomeini había hecho un llamado para que los peregrinos "se tomaran la ciudad santa" y la declararan "tierra santa de los musulmanes" y a Khomeini como el Imán de la religión.

El trasfondo político de esta maniobra es evidente: se trataba de captar aliados en el mundo árabe, que hasta la fecha ha demostrado un espíritu de cooperación con los consumidores de petróleo en el mundo, los que ven con preocupación que las fuentes principales del oro negro pueden ser selladas a causa de la guerra entre Irán e Iraq. El resultado de los desórdenes es calculado por los iraníes en 650 muertos, mientras Arabia Saudita habla de 275. Mientras los primeros aviones cargados de cadáveres llegaban a Teherán, los ayathollas habían realizado una manifestación antiamericana en Teherán, en la que cientos de miles de iraníes habían manifestado su repudio a lo que fue presentado por los medios persas como un "crimen".

El Ministro de Relaciones Exteriores de Irán, Said Rajai Khorassani, acusó a Riad de "haber premeditado la masacre" y a Estados Unidos de ser cómplice.

El político iraní se quejó de la forma en que la TV de Estados Unidos presentó los incidentes y habló de "conspiración". Si las intenciones de los ayathollas fueron lograr apoyo árabe a su "guerra santa", Marruecos, Egipto y Túnez demostraron claramente que no están en esa posición. La condena a Irán de estos países fue unánime.

Mientras ocurría la muerte masiva, Irán había iniciado lo que se denominó



El príncipe Fahd, monarca de Arabia Saudita, culpó a los peregrinos iraníes de provocar los desórdenes.

agravó la crisis

"las maniobras del martirio", que consisten en un ataque suicida en contra de las posiciones iraquíes en la frontera entre ambos países.

Estas fueron seguidas de maniobras navales en el estrecho de Ormuz (que cierra el Golfo Pérsico por el sur), las que recibieron también la denominación "del martirio". En el Golfo se concentran, a la fecha, fuerzas navales de los Estados Unidos —que protegen los convoyes de barcos petroleros bajo bandera de EE UU—, naves de Gran Bretaña, Francia y la Unión Soviética, estas últimas con carácter de observadoras de los acontecimientos.

Desde Moscú ha habido sólo una condena en contra de la política de Estados Unidos en el Golfo y una acusación de "inmiscuirse en los asuntos de otros países".

Las declaraciones de los gobiernos europeos en el sentido de que "no nos inmiscuiremos" parecen tener sólo un valor retórico y están destinados a evitarles el comprometerse directamente en el conflicto. Sin embargo, es innegable la presencia de naves de guerra europeas en el Golfo.

En Egipto, las autoridades debieron acceder a autorizar que los grupos islámicos fundamentalistas hicieran manifestaciones callejeras en el día de celebración de la mayor conmemoración islámica, "la santa disposición" de Abraham, el primer musulmán, según el Corán. Abraham se demostró dispuesto a sacrificar a su hijo Isaac ante el altar de Dios.



Hosni Mubarak, Presidente de Egipto, condenó a los Ayathollas y apoya a Arabia Saudita.

Los seguidores de Khomeini califican de "conspiración" en contra del Ayatholla lo ocurrido en La Meca y culpan a los países árabes de ser cómplices de esta conspiración.

Egipto califica la política iraní en el Golfo de "amenaza persa" y se ha demostrado dispuesto a acudir en ayuda de los "hermanos árabes" del Golfo.

Irán inició una ofensiva diplomática con llamados a las Naciones Unidas, la Organización de la Conferencia Islámica y el Comité de Cruz Roja Internacional, para que estas organizaciones condenen los incidentes de La Meca.

Mientras, el tránsito en el estrecho de Ormuz y el Golfo Pérsico continuaba sin mayores problemas. A pesar de las "maniobras del martirio" de las fuerzas navales iraníes y el anuncio de "bloqueo total" hecho por el gobierno de Khomeini, la situación no había variado al cierre de esta edición.

Si habrá un aumento del terrorismo internacional está por verse, pero las organizaciones clandestinas árabes, cercanas a Khomeini, anunciaron una serie de actividades en contra de objetivos de Arabia Saudita en el mundo, calificando a los saudíes como "esclavos de América".

Es evidente que tanto los Estados Unidos como los países europeos no tolerarán que el flujo de crudo se interrumpa o sea utilizado como un arma diplomática y de negociación por los ayathollas. Los hechos lo demuestran así.

Sin embargo, sigue abierta la posibilidad de una agudización de la situación militar, en caso de que Irán insista en su política agresiva y asuma los incidentes de La Meca en la forma en que lo ha hecho hasta ahora.

El conflicto entre Irán e Iraq ha costado cientos de miles de vidas de ambos pueblos y ahora se suman los de los incidentes de la ciudad santa musulmana. La crisis aún no se resuelve. La guerra continúa y a juzgar por las declaraciones y la actitud asumida por el gobierno iraní es evidente que seguirá.

Los mercados bursátiles devinieron inestables y el precio del petróleo con entrega a corto plazo bajó en los centros de distribución en Europa (Rotterdam). Los vaivenes de la crisis del Golfo tienen efectos en todo el mundo desarrollado y amenazan con aumentar la crisis de los países dependientes. Si los Estados Unidos o los siete gigantes económicos encontrarán una solución eficaz está por verse.

AR



Ayatholla Jomeini, con Arafat, en los tiempos en que la amistad aún existía.

ENTRE LAS 40 EMISORAS A.M. Y F.M. DE SANTIAGO

SOLO HAY UNA 1era SINTONIA ABSOLUTA... RADIO COOPERATIVA

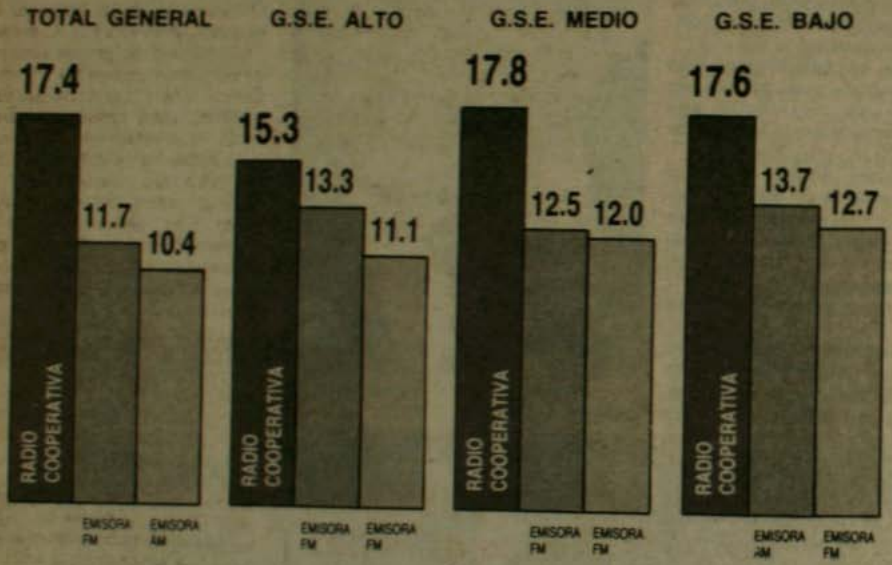

Fuente: Encuesta de Radioaudiencia SEARCH, Junio 1987

La radio más importante...
es también primera sintonía.

Radio Cooperativa
AM *STEREO*

EL MUNDO ES ASÍ
ENLACE PRESS
SERVICIO INTERNACIONAL DE PRENSA

200 sindicalistas asesinados en el mundo

Más de 200 sindicalistas de todo el mundo fueron asesinados el año pasado y los primeros meses de éste. En el mismo período, 4 mil 500 dirigentes sindicales fueron encarcelados, según reveló la Confederación Internacional de Organizaciones Sindicales Libres, CIOSL. De acuerdo al estudio, entre los métodos de intimidación empleados contra los sindicalistas, figuran los secuestros, las desapariciones, las torturas, los allanamientos de locales gremiales y las amenazas de muerte. La CIOSL añade que la violación de los derechos sindicales fue comprobada en 55 países, muchos de los cuales aparentan defender "tradiciones democráticas largamente establecidas".

Lluvia de diamantes

Los habitantes de Boa Idu, en Sierra Leona, Africa, no podían creerlo: los violentos temporales de lluvia que azotaron al país hace algunos días, pusieron al descubierto en las calles de la pequeña localidad, piedras preciosas que tapizaron las principales calles. Casi de inmediato, millares de personas comenzaron a llegar a Boa Idu, con el objeto de apoderarse de algún preciado diamante. Como respuesta, el gobierno movilizó al ejército y a las fuerzas de seguridad, para mantener el orden e impedir el contrabando de estas piedras. Sierra Leona es un país rico en diamantes. Algunos observadores han destacado la buena fortuna de los habitantes de Boa Idu, que en nada se compara a la de habitantes de otros países, donde también suelen producirse fuertes temporales de lluvias... En algunos, en vez de diamantes, las calles se llenan de agua y lodo. Y el Ejército y las fuerzas de seguridad aprovechan la ocasión para hacer demagogia y propaganda política, mientras miles de damnificados han perdido sus pocos enseres y siguen esperando —en vano— algún diamante caído del cielo, aunque tenga la forma de un kilo de azúcar...

El peso del contrabando

Los pasos fronterizos mexicano-norteamericanos, son escenario de todo tipo de tránsito de mercancías, sea en forma legal o ilegal. Incluso, la extensa frontera entre ambos países es testigo de un incesante tráfico ilegal de trabajadores mexicanos, que viajan a Estados Unidos en busca de mejor fortuna. Pero el copioso contrabando fronterizo acaba de batir un verdadero récord mundial: la policía mexicana interceptó nada menos que 22 toneladas de monedas mexicanas de un peso, que viajaban clandestinamente a Estados Unidos, para ser convertias en... tuercas. Ahora sólo falta que también se lleven las monedas de diez pesos, para fabricar con ellas tornillos. El ciclo estaría completo.

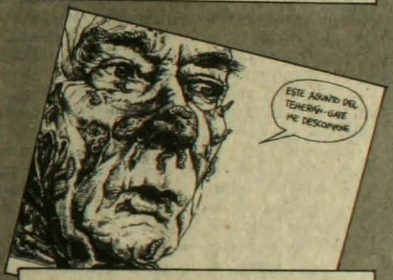

EE UU principal enemigo de la paz

Casi el 60 por ciento de los españoles se muestra favorable a la reducción de las tropas militares norteamericanas en el país, según una reciente encuesta del periódico "Cambio 16". La investigación de opinión pública abarcó 2 mil 500 entrevistados y fue organizada por el Instituto de Investigaciones Sociológicas de España. La encuesta, reveló también que el 18 por ciento de los consultados, considera que Estados Unidos es la mayor amenaza para la paz mundial y sólo el 13 por ciento, atribuyó ese peligro a la Unión Soviética. España, como se sabe, es miembro de la OTAN, organización militar donde Estados Unidos tiene el mando supremo.

Graneros llenos y desnutridos

Por lo menos 730 millones de personas —casi un quinto de la población mundial— no ingieren la cantidad de calorías suficientes como para llevar una vida laboral activa, según un reciente informe del Banco Mundial. "El problema —sostiene la investigación— no se debe a falta de alimentos, sino al escaso poder de compra de los habitantes de los países pobres en especial". Paradójicamente, en el planeta nunca ha habido tantos excedentes agrícolas como ahora. De acuerdo a datos de la Organización de las Naciones Unidas para la Agricultura y la Alimentación. FAO, el total de granos almacenados en el mundo, supera los 453 millones de toneladas. "Las montañas de trigo, arroz y otros cereales —afirma la FAO— son suficientes para alimentar a los hambrientos del mundo durante dos años. Sin embargo, casi las dos terceras partes de estas provisiones vitales, se hallan en los países industrializados". Según expertos internacionales hay 36 países del Tercer Mundo, que aún son incapaces de alimentarse a sí mismos.

Misión imposible

Brasil necesitará construir cinco millones de viviendas en el próximo quinquenio, para solucionar el grave déficit habitacional que sufre el país. La falta de viviendas se ha hecho insostenible, puesto que la población se triplicó en el curso de los últimos 40 años. Actualmente, Brasil construye 200 mil viviendas al año. Si se mantiene este insuficiente ritmo, en 1991, el déficit alcanzaría a más de 12 millones de habitaciones. El Ministerio de Desarrollo Urbano y Medio Ambiente, anunció que destinará casi nueve mil millones de dólares para enfrentar el problema. Asimismo, indicó que se introducirán mejoras sustanciales al sistema financiero habitacional, para dar mayores oportunidades a las personas de escasos recursos. El Ministerio descartó en todo caso, la implantación de las Unidades de Fomento...



CARTAS AL

Plebiscito y Constitución

Señor
Director
Revista ANALISIS
Presente

Señor Director:

Mis felicitaciones por difundir la verdadera naturaleza y características del plebiscito y el contenido antidemocrático de la Constitución de 1980.

Al respecto, es conveniente reiterar lo siguiente:

1. Pinochet en este período gobierna hasta el 11 de marzo de 1989.

2. Antes del 11 de diciembre de 1988 la Junta de Gobierno —por unanimidad— debe proponer al país la persona que ocupará el cargo de Presidente de la República en el período presidencial siguiente. Si transcurridas 48 horas de reunida no logra esta unanimidad, la facultad de designación para el Consejo de Seguridad Nacional (el que es presidido por Pinochet e integrado por los Comandantes en Jefe de las FF AA y de Orden, el Presidente de la Corte Suprema, el Presidente del Senado —que aún no existirá— y para estos efectos también por el Contralor General de la República), bastando para llegar a acuerdo, en este caso, la mayoría absoluta.

3. La persona propuesta, de uno u otro modo, debe ser ratificada mediante plebiscito.

4. Si esta persona no es ratificada en el plebiscito —sea el dictador u otro civil o militar—, Pinochet dura un año más en el poder con la Junta de Gobierno y noventa días antes de la expiración del año se convocará a elección de Presidente de la República y parlamentarios, todo ello de conformidad con la misma Constitución de 1980. De todas formas, Pinochet sigue siendo Comandante en Jefe del Ejército, cargo en el que es inamovible por 8 años más (disposición octava transitoria, inciso segundo) y ostentará la calidad de senador vitalicio (artículo 45 letra a. del articulado permanente).

5. Si la persona propuesta es ratificada en el plebiscito asumirá el 11 de marzo de 1989 por un período de 8 años y exactamente el 11 de diciembre de ese mismo año convocará a elecciones generales de senadores y diputados, debiéndose instalar el Congreso Pleno así elegido el 11 de marzo de 1990.

Así las cosas, tendrá plena vigencia la Constitución de 1980, cuyas características más relevantes son: la proposición ideológica vía artículo 8°; la separación e incomunicabilidad entre la actividad política y la gremial; la tutela superior de las FF AA mediante el Consejo de Seguridad Nacional y —desde luego— su irreformabilidad, es decir, la imposibilidad práctica de ser reformada.

En efecto, todo proyecto de reforma requiere la aprobación de las 3/5 partes de los dipútados y senadores en ejercicio. Si la reforma se refiere a las normas sobre plebiscito, disminuir las facultades del Presidente de la República, otorgar mayores atribuciones al Congreso o nuevas prerrogativas a los parlamentarios aquí la mayoría exigida sube a 2/3. Mayorías ambas —sobre todo esta última— difíciles de alcanzar por sí solas se tornan imposibles si se considera que cerca de 1/3 de los senadores que existirán serán designados y no elegidos, por lo que no cabe la menor duda que serán éstos los principales interesados en que las cosas se mantengan tal cual.

Ahora, si la reforma incide en los capítulos I. Bases de la Institucionalidad, VII. Tribunal Constitucional, X. FF AA, de Orden y Seguridad Pública y XI. Consejo de Seguridad Nacional, además del mismo requisito de 2/3 anterior, el proyecto deberá ser nuevamente votado después de la renovación conjunta de ambas Cámaras, necesitándose para su aprobación una nueva mayoría de 2/3.

6. Atendida la voluntad permanente de Pinochet por perpetuarse en el poder y las características de la campaña que ya inició, no puede más que concluirse que será sin duda alguna la persona que propondrá la Junta de Gobierno o el Consejo de Seguridad Nacional en su caso, pasando a ser la ratificación por plebiscito un mero trámite, ya que todos sabemos que el dictador cuenta con el control de los medios de comunicación, de los registros electorales y también lo tendrá de los escrutinios.

Lo anterior, deja claro —una vez más— que no puede haber democracia ni menos elecciones verdaderamente libres con Pinochet y su Constitución.

Matías Erdoyza V.
C.I. 8.497.296-1
Correo de Antofagasta

AFEP

Señor Director:

Nos hemos informado de requerimiento en contra de la periodista Patricia Collyer por haber interpretado fielmente los trágicos acontecimientos ocurridos en Cabildo y San Felipe, en octubre de 1973.

Nuestra Agrupación le hace llegar nuestro apoyo incondicional en su condición de periodista y por sobre todo por haber tenido el coraje de revivir episodios ignorados y deliberadamente sumergidos por los medios de comunicación oficial.

Los anhelos comunes de Justicia y Verdad son los elementos centrales que guían nuestra existencia como Agrupación, por ello solidarizamos con Patricia Collyer y todo el personal de la revista que usted tan dignamente dirige.

Fraternalmente,

Agrupación de Familiares de Ejecutados Políticos de Chile

Hacienda Rupanco

Señor Director:

Frente a la noticia aparecida en la revista ANALISIS, de su dirección, de fecha 13 de julio en curso, relacionada con la demanda judicial interpuesta por un grupo de 74 ex socios de la Cooperativa de la Reforma Agraria Asignataria Rupanco Limitada en contra del Fisco, de los tres liquidadores de la mencionada Cooperativa, de la Corporación Nacional Forestal y de Cabildo S.A., por medio de la cual se solicita se declare la nulidad de tres contratos sucesivos de compraventa de la Hacienda Rupanco celebrados entre los años 1977 y 1979, Cabildo S.A. se ve en la necesidad de puntualizar los siguiente:

1. Cabildo S.A. compró la Hacienda Rupanco a la Corporación Nacional Forestal el 6 de diciembre de 1979, luego de una licitación pública internacional a la cual concurrieron numerosos interesados. El precio fue el equivalente en moneda nacional de US$ 31.500.000, que nuestra empresa pagó al contado según consta de la escritura pública de compraventa de la misma fecha, otorgada ante el Notario Público de Santiago don Andrés Rubio Flores. Este precio fue enterado en un 75 por ciento con una inversión extranjera proveniente del grupo de inversionistas de Arabia Saudita, Al Rajhi Company for Currency, Exchange and Commerce, y en un 25 por ciento con aportes de inversionistas nacionales. En fecha reciente, este 25 por ciento de la Sociedad fue vendido a Saar Foundation, inversionista extranjero que para tal efecto internó al país un nuevo aporte.

2. Desde 1979 hasta la fecha, Cabildo S.A. ha estado empeñado en un desarrollo intensivo de los recursos productivos de la Hacienda Rupanco, para lo cual ha reinvertido en el mismo predio el 100 por ciento de las utilidades producidas. La decisión de los dueños de la empresa de reinvertir la totalidad de las utilidades ha permitido hacer crecer la empresa, mejorar las remuneraciones y condiciones de bienestar del personal y crear nuevas fuentes de trabajo, todo ello con miras a un aprovechamiento integral de los recursos de todo orden vinculados a este proyecto.

3. La legitimidad de los títulos de propiedad de nuestra empresa sobre la Hacienda Rupanco ha sido ya establecida por sentencia de la Excma. Corte Suprema de fecha 21 de noviembre de 1985, ante una demanda deducida por otros antecesores en la propiedad del predio en contra del Fisco, la Corporación Nacional Forestal y Cabildo S.A. en la que se perseguía igualmente la restitución del predio. Atendidos los fundamentos inobjetables de nuestros títulos de propiedad, la nueva demanda deberá igualmente ser desestimada en todas sus partes por los tribunales de justicia. Es evidente que llama la atención que esta demanda se presente en las actuales circuns-

DIRECTOR



tancias en que la Hacienda Rupanco está en un alto nivel económico-productivo y luego de transcurridos entre 8 y 10 años de sucedidos los hechos a que se refiere la demanda.

4. Lamentamos la forma con que se ha dado la información respectiva, que lleva a confundir a nuestros trabajadores y a la opinión pública. Confiamos en que nuevamente se confirmará por los tribunales de justicia, en cuyo poder están radicados el estudio y resolución de este asunto, la legitimidad de nuestros títulos de propiedad.

Aprovechamos la oportunidad de comunicarle que estamos en una plena aplicación de nuestro plan de desarrollo económico-social para la Hacienda Rupanco durante los próximos 10 años, cuyos resultados serán indudablemente muy positivos e importantes para los sectores agrícola, ganadero y forestal del país y, en especial, para nuestros trabajadores. No entendemos la motivación de pretender afectar el prestigio de inversionistas extranjeros que han hecho importantes aportes en divisas y tecnología en el país para la compra y desarrollo de este predio agrícola, con la información que aparece publicada como noticia en la revista de su dirección.

Cabildo S.A.
El Directorio

Opus Dei

Señor Director:

Durante mi estada en Chile, he tomado como mi mejor fuente de información, cada semana, su revista; por esto la leo de principio a fin; por tanto también lo que dicen del Opus Dei; N° 184 (página 33) y, si me permite, le completo un poquitito el tema:

—La obra no sólo nació estimulada por estos supuestos "milagros", sino que en un clima eufórico del fascismo italiano, que era algo así como "católico" en ese tiempo; y los fascismos emergentes en los demás países, en especial en España; está inculturado en tales orígenes. Alguno de sus iniciadores ayudaron a *quemar* públicamente libros de famosos literatos considerados liberales, en la plaza de la ciudad española de Salamanca. Las colaboraciones o afinidades entre el Opus y el franquismo tenían entonces buenas raíces.

—Por éste y otros problemitas, bajó su estrella notoriamente en los Pontificados del Concilio (Juan XXIII-Paulo VI); haciéndose su influencia más chica y más bien residual.

—Al repuntar en Roma el poder de aquellos que en el Concilio no fueron más que una minoría conservadora, y muy poco lúcida y, por otro lado, la influencia polaca de un catolicismo cerrado sobre sí y ajeno a la cultura de nuestro tiempo, como que el Opus se siente repuntando también. Por esto, trabajan por la llamada "involución" y por una imposible "restauración" preconciliar.

—En ello están por el momento y por eso hacen alianzas con grupos afines a su integrismo: van a la par con "comuniones", "sodalicios", grupos de espíritu preconciliar, que cuando hablan de Magisterio, hay que entender que piensan en el de principios de siglo o algo similar. No van a difundir Evangelli Nuntiandi, ni Puebla, jamás van a tener ninguna opción por la Justicia, ni por los pobres (con excepción de limosnas).

—Uno de sus quehaceres en el momento presente es ser "informadores" secretos hacia algunos sectores vaticanos; presionar para conseguir nombramientos de dignidades eclesiásticas de corte integrista; si no pudiera recaer en alguna de sus propias filas, al menos de aquellos otros que le son afines. Famoso el caso reciente de Kurt Krenn, nombrado obispo auxiliar de Viena, con el consiguiente escándalo público del pueblo creyente, del presbiterio y de la propia Conferencia Episcopal austriaca. Aquí mismo, andan en estos quehaceres.

—Su mística o espiritualidad, además de los supuestos "milagros" de "el padre" (así llaman internamente al fundador), y sus escritos, la sacan de Camino; un librito de máximas, más frecuentado que el propio Evangelio, por cierto; del espíritu de Cruzada que ANALISIS menciona y que lo bebieron en su mismo nacimiento; de su época franquista en que se desarrollaron; en su cosabido anticomunismo a ultranza; en una especie de práctica de difundir la religión, concebida a su modo, y a través de los ricos y poderosos de este mundo.

Bueno es plantear y comenzar a clarificar estas cosas en presencia del Pueblo de Dios.

Muchas gracias.

José Cordero López
Religioso

"Estornudo feliz"

Señor Director:

En la revista que ud. dirije, en su última edición se publica un "pequeño ensayo" titulado "El estornudo feliz".

Lo hemos leído con sorpresa poco feliz al comprobar que su autora es Pamela Jiles. Contra este artículo no tenemos nada, pero creemos que no corresponde a la revista que ud. dirije, ni para nadie de su equipo periodístico.

No hay nada gazmoño, ni moral tartufiana en este comentario nuestro. Son otros medios de comunicación los que pueden recurrir a ciertos recursos para poder "venderse".

Estamos seguros que ustedes saben muy ciertamente que ustedes aumentan su popularidad y venta, cuando crecen su maestría, su habilidad, su destreza en los comentarios de las artes políticas y su fidelidad y honradez para su público y para ustedes mismos.

A. Gabriela Aibar
Santiago

Señor Director:

Hemos leído en el N° 185 de su revista —del 27 de julio al 2 de agosto del 87— el artículo de Pamela Jiles, titulado "El orgasmo: un estornudo feliz".

Frente a este artículo nos surgen varias sensaciones que quisiéramos compartirlas con ustedes y sus lectores:

1. Saludamos a Pamela por su lindo artículo. En estos largos años de Dictadura, los jóvenes populares hemos estado soportando una verdadera avalancha del sexo de consumo, ése que se compra y se vende y, al final, no sirve. En lo recopilado por Pamela y publicado por ANALISIS, hay un tratamiento serio y audaz en un tema tan vital para una parte importante de la población.

2. Nosotros sentimos y queremos ese sexo que funde el placer y el amor, sin trabas, sin "trancas", pleno, lindo, responsable y muy feliz.

El periódico clandestino "El Pueblo Rebelde" en su número de julio del 87, trae un artículo titulado "¡Sexo Nuestro: Un derecho y un Desafío!", que le adjuntamos.

- Allí se señala lo siguiente: "El asunto es que amar, es un derecho y un deber revolucionario. Y, como en todas las cosas, se trata de amar con todo, de tomarse también el amor, ese sentimiento rico e indispensable para construirnos como sujetos integrales... La felicidad existe y es posible. Nuestros cuerpos y nuestros sentimientos y el amor, son también parte y motivo de la Revolución".

Este artículo concluye con una actitud que es decisión de realización: "Hay que caminar desde ahora, sin esperas y con urgencia, rompiendo los miedos y dejando atrás la represión, con imaginación, amando siempre, en el combate por la victoria".

3. Quisiéramos expresar a través de sus páginas dos cuestiones que nos parecen muy importantes:

Primero: ¡Hay que conquistar, hacer y recrear la Felicidad Plena! Es un derecho, un deber y una necesidad.

Segundo: Una enseñanza de la vida que nos escarba Pamela: ¡La revolución es integral y en ella, luchando, hay que amar, vivir, reír y cantar!

4. El MJL es un instrumento de combate a la Dictadura. Propugnamos la organización y expresión independiente de las grandes mayorías explotadas, creando capacidades y fuerzas para alterar el presente y hacer nuestro ese futuro soñado y ganando con creces. En la actual situación nacional, nuestra línea de acción se concentra en practicar y promover el ejercicio masivo de "Los Derechos del Pueblo y la Nación" en particular los de la Juventud Popular. Entre estos derechos y en un lugar destacado, está el de la Felicidad Plena, repletos de los *estornudos* que nos habla Pamela, conquistando y practicando el "Sexo Nuestro".

Movimiento Juvenil Lautaro

Fernando Castillo Velasco:

A 20 años de la Reforma

La noche del 10 de agosto de 1967 un grupo de estudiantes —encabezados por la directiva de la FEUC— ocupó la casa central de la Universidad Católica. Se iniciaba entonces un proceso que habría de extenderse por todos los centros de estudios superiores del país: la Reforma Universitaria.

Uno de los estudiantes que participó de la "toma" señala que "nadie podrá negar que los años de reforma marcan un hito en la historia cultural" del país. Más aún si se recuerdan los principios que dieron origen al movimiento que transformó radicalmente las estructuras de las universidades chilenas. Para los estudiantes que hace 20 años ingresaron a las instalaciones de la Universidad Católica,la Reforma significaba poner en el centro de la vida universitaria la investigación científica, la elaboración intelectual y la creacción artística; reformular los planes que permitieran la formación de profesionales integrales, generar democráticamente a las propias autoridades, garantizar la autonomía, crear un espacio para el desarrollo del pensamiento de distintas corrientes y facilitar el debate, abrir la universidad hacia toda la sociedad y transformarla en un instrumento para contribuir a la democratización de toda la sociedad chilena.

Fernando Castillo Velasco era, al momento de la "toma", profesor de la Facultad de Arquitectura de la UC y con el apoyo de todos los estamentos fue designado Pro-rector, tras lo cual —después de once días de ocupación y negociaciones— fue resuelto el conflicto. Fernando Castillo sería electo Rector —por votación directa de toda la comunidad universitaria— en dos ocasiones más.

ANALISIS conversó con el ex Rector de la UC, para conocer sus impresiones a 20 años del inicio de la Reforma Universitaria.

"Cuando recuerdo ese hecho lo primero que se me viene a la mente es pensar que esa juventud de hace 20 años, que venía luchando incansablemente por conquistar ciertas transformaciones en la universidad —para que fuera más adecuada a los requerimientos de Chile de ese momento— es la misma juventud de hoy. El esfuerzo, el espíritu, su sentir de unidad, la generosidad para tratar de comprender el pasado y afincarse en tradiciones para evolucionar hacia el futuro, la forma de responder a sus enemigos, la dignidad de la lucha, la audacia y valentía con que luchan son las cosas que caracterizan a la juventud universitaria y a toda la juventud chilena. La jornada que se vivió hace 20 años es de una juventud que insistió durante ocho años para que la universidad cumpliera un rol básicamente distinto y lo logró. La juventud de hoy, a pesar del clima que se vive, a pesar del terror y las injusticias, no se plantea ingresar al sistema para tratar de transformar las instituciones. No, ellos están convencidos de la necesidad de una lucha unitaria para remover las bases mismas de la sociedad".



- ***La "toma" de la UC, en agosto de 1967, inició la Reforma Universitaria que modificaría radicalmente las estructuras de los centros de estudios superiores.***
- ***"La universidad debe tener un gobierno democrático"; de no ser así, la universidad se aísla de la sociedad, sostiene Fernando Castillo Velasco, ex rector de la UC.***

—¿Qué caracterizó la "toma" de la universidad?

—Hay una enseñanza muy importante en la actitud de los estudiantes cuando se produjo la toma. Ellos se tomaron la universidad penetrando por la fuerza diciendo que no saldrían de ahí si no se cumplían las transformaciones que exigían. Pero el ejercicio de la violencia con moderación, honestidad, ganó el apoyo de la gran mayoría de los estudiantes. Las instalaciones después de la ocupación estaban inmaculadas, impecables, perfectas.

"No fueron soberbios en el triunfo como también fueron dignos en la derrota cuando tiempo después perdieron la directiva de la FEUC. La Reforma impulsada por ellos tuvo una fuerza moral muy grande, aglutinaron e hicieron partícipe a toda la comunidad universitaria".

—¿Y cómo concebían las transformaciones en la universidad?

—Lo fundamental era el establecimiento de un sistema democrático de gobierno que implicara la participación de todos. También suponía una visión distinta del profesional que egresaba y de los profesores. Todo eso implicaba un cambio radical en las estructuras de la universidad.

"Teología se constituyó —luego de iniciada la Reforma— en el núcleo central del pensamiento de la universidad, es decir,se aceptó que por ser católica tenía que abordar el enfoque científico bajo la inspiración del Evangelio. Pero no para que la Universidad sea sólo para católicos, sino al contrario, significaba el más pleno respeto por las ideas y la aceptación de todos, cualquiera sea su nivel social, económico o pensamiento doctrinario o ideológico".

—¿Tienen hoy vigencia los postulados que dieron origen a la Reforma Universitaria?

—La historia nunca se repite y las experiencias de ese tiempo no se podrían realizar otra vez. Pero sí hay una base fundamental, creo que la universidad debe tener un gobierno democrático. Los gobiernos autoritarios separan y enajenan a la universidad de su entorno, la aíslan de la sociedad. La libertad de aprender, de captar todo lo que sucede en el mundo, parece fundamental para que la Universidad, como un todo, sea capaz de pensar a Chile.

LPZ

PRESOS DEL FISCAL TORRES:

LA FUGA FANTASTICA...

año X - N° 188 - del 17 al 23 de agosto 1987 - $ 250 - recargo aéreo $ 20

análisis 12 (393) M.R.

POLITICA: LA HERENCIA DE PINOCHET



AUGUSTO VARAS, EXPERTO EN FF.AA.:

"EJERCITO ESTA HUERFANO DE COMANDANTE EN JEFE"



DON FRANCISCO: FIEBRE DE SABADOS GIGANTES



REPORTAJE A LOS KRAMER CHILENOS



ROBERTO FANTUZZI: "SILENCIO DE EMPRESARIOS ES UNA VERGUENZA"



MOVILIZACIONES: LA "REBELION" DE LAS BASES

¡Ojo, disidentes!

ARMANDO JARAMILLO L.

El tiempo avanza. Más que eso se agota. Mientras tanto, el Gobierno, amparador de un sistema liberticida y excluyente, arma sus cuadros para encarar lo que supone una escaramuza más. El plebiscito de 1988 y sus eventuales consecuencias del año posterior. Para tales efectos, encabeza el Ministerio con un especialista ya probado en esos afanes. Además, ajusta los municipios con una pléyade de jóvenes incondicionales y dispuestos a obedecer ciegamente lo que más convenga al benefactor que los redime de la cesantía y del anonimato.

Chile, en esta situación, gime y se destroza en lo moral y en lo material. Por una parte,cunde el agio y la miseria presididos por la fatídica UF sumada a intereses usurarios. Por la otra, es el espíritu de lucro exacerbado y "chicagüino" el que acarrea el duelo y la desesperación a la gran familia nacional. ¿Acaso el grave desastre ferroviario de Queronque; la pésima calidad de las obras públicas que produce el desborde de los ríos; el aciago naufragio de la motonave "Alborada" o el fatal accidente aéreo sufrido en Calama por un avión de LAN SA no tienen sino un denominador común, que no es otro que el apetito indisimulado de acumular riquezas por unos cuantos privilegiados en detrimento de las grandes mayorías sufrientes y silenciosas?

Es preciso, en consecuencia, que los sectores disidentes nos decidamos, con responsabilidad, a enfrentar el futuro con patriotismo y sin recriminaciones recíprocas. Basta ya de seguir inventando "referentes" o esbozando nuevas y rimbombantes declaraciones. En septiembre de 1986, desde las centenarias columnas de "El Sur", antes que nadie, alerté al país acerca de la imperiosa necesidad de nominar a un personero que liderara a nuestra inmensamente mayoritaria disidencia. A fines de ese mismo año y a comienzos del actual, insistimos en el tema, sugiriendo la figura de un alto personaje que, por su talento y virtudes, podría producir un consenso ciudadano, en atención a su edad y a su calidad de Príncipe de la Iglesia Católica, marginado de toda bandería partidaria.

Hoy, en vista de los hasta ahora frustrados esfuerzos, a riesgo de que se me suponga influenciado por el Almirante Merino que sostuvo en Arica que los presidentes de los partidos políticos somos incapaces de formular planes a futuro, sugiero que una gran "convención",en que participen todas las colectividades políticas, colegios profesionales, fuerzas sociales, sectores de la producción, sin más limitantes que ser ciudadanos inscritos en los Registros Electorales y ser "contrarios" al actual sistema que agobia a la República, elijan al abanderado que los liderará en el triunfo del NO plebiscitario. Este los conducirá también al éxito al año siguiente, en las elecciones normales y pluripersonales. Un quórum calificado de un 65 por ciento en las dos primeras votaciones y del 60 en las restantes, decidirá el evento. Será la mayoría de la racionalidad.

A fin de garantizar la más adecuada conducción de los comicios sobrevinientes, estimo que todas aquellas fuerzas deberán agruparse en un solo gran partido "De la Democracia y para la Libertad". Modestamente afirmo que lo contrario es pensar en quimeras que sólo contribuirán a afianzar a Pinochet y sus ya conocidos y penosos corolarios. a

Política: No a la militarización

JOSE SANFUENTES

Si se analizan declaraciones de diversos personeros de la centro-derecha y se extraen de ellas sus conclusiones lógicas, se desprende que toda su estrategia al final de cuentas tiene como objetivo presionar a las Fuerzas Armadas, para que éstas se avengan a tomar la decisión de abrir paso a la democracia.

Como es sabido, desde el golpe fascista de 1973 el poder político radica en las Fuerzas Armadas; para beneficio propio, de los grupos económicos y sobre todo de intereses extranjeros. Por lo tanto,es natural que los militaristas del Régimen consideren justo y lógico que los jefes de las FF AA deban nominar al candidato al fraude, es decir, al nuevo o similar dictador.

Hay también militaristas afines al Régimen que se dicen independientes y posan de "democráticos": aceptando lo anterior, se organizan y hacen declaraciones públicas para que, cuando los jefes de las FF AA tomen la decisión,se les consulte a ellos la opinión sobre el candidato.

Pero los más sorprendentes son los militaristas con domicilio en la centro-derecha. Con gran audacia renuevan y mejoran las concepciones anteriores. Son los que quieren usar al pueblo —convertido en un pasivo "ejército de ocho millones de inscritos"— para presionar a los Comandantes en Jefe de las Fuerzas Armadas a que se allanen a dialogar con ellos. Estos militaristas han diseñado cursos de acción para distintas posibilidades:

1) Pedirle a los jefes de las FF AA que decreten elecciones abiertas, que les permita a ellos y sólo a ellos, levantar otro candidato. Si no les resulta, sacan otra carta.

2) Solicitarle a los jefes de las FF AA que nominen un candidato de "consenso", es decir, también del gusto de ellos. Si tampoco resulta, hay más.

3) Hacer una campaña para votar NO en el plebiscito, a ver si esto asusta a esos jefes testarudos y cambian de parecer; y si insisten en hacer tal cual el fraude, entonces llamarán a votar NO. ¿Qué lograrán con eso?

Como la oposición es amplia mayoría y va a ganar el candidato de los jefes de las FF AA, entonces van a denunciar el fraude y le pedirán al pueblo que presione... para demostrarle a las FF AA que hubo fraude y pedirles,en consecuencia, que tienen que cambiar de parecer. Y si esto tampoco resulta, no importa. Dirán que "arrancaron" la concesión del parlamento y llamarán a votar el 90 por ellos, para lo cual ya han radicado sus residencias en las circunscripciones que se han repartido.

Como se ve, todas las variantes que proponen los militaristas de la centro-derecha le dan a las FF AA facultades omnímodas de decisión y, por cierto, están pensadas dentro de la institucionalidad fascista que consagra el tutelaje militar permanente sobre la vida política del país.

Esto es efectivamente "militarizar la política". Los que reducen en última instancia la solución de la crisis del país a lo que se decida en las Fuerzas Armadas. En verdad éstos son los verdaderos voceros de la salida militar. Y esto no es extraño para el pueblo, son más menos los mismos que prohijaron o materializaron el golpe militar de 1973.

Para los militaristas el pueblo no cuenta sino como objeto de manipulación e instrumento de presión, para alcanzar sus propósitos a través de las FF AA. Y ante cualquier eventualidad de que el pueblo se movilice y llegue a sublevarse para tomar en sus propias manos su destino, le motejan de subversivo y violentista y de usar métodos y perseguir objetivos antidemocráticos.

Nuestra opción es decididamente por una salida política, porque propugnamos que la decisión sobre su destino y los destinos del país sólo le corresponde al pueblo. La fuerza movilizada de un pueblo unido es la esencia de toda salida política, cualquiera sean las formas que su lucha adquiera, según sean los obstáculos que se le interpongan en su camino. No negamos a los hombres de armas su papel en la lucha antifascista Por el contrario, favorecemos y buscamos que ellos contribuyan a la salida democrática que el pueblo impulsa, sumándose a su lucha o al menos no cruzándose en su camino. En la unidad y en la lucha de todos los que aspiran a la libertad de la Patria y al bienestar de todos sus hijos, está la clave para alcanzar cuanto antes la victoria democrática. a

analisis

ANALISIS es una Revista semanal editada por la Sociedad Periodística Emisión Ltda., cuyo Directorio está integrado por:
Balbontín, Juan Pablo Cárdenas, Jaime Hales, Hurtado, Duncan Livingston, Manuel Sanhueza, Carlos Santa María y Belisario Velasco.
Coordinador Editorial: Roberto Celedón.

Presidente del Directorio
Fernando Castillo Velasco

Director
Juan Pablo Cárdenas

Representante Legal
Carlos Santa María

Subdirector
Fernando Paulsen S.

Editora Nacional
María Eugenia Camus

Editor Internacional
Mario Rojas

Editor Números Especiales
Edwin Harrington

Redactores
Patricia Collyer, Carolina Díaz, Pamela Jiles, María José Luque, Alicia Oliva, Libio Pérez, Juanita Rojas, Nelson Soza

Corresponsales
Luis Alcayaga, Ximena Amarales, Iván Badilla, Beatriz Cardoso, Hernán Dragicevic, Roberto Espinoza, Oscar Madrid, Sergio Martínez, Francisco Cantorell, Daniel Moore, Fernando Murillo, Cecilia Ramos, Jaime Osorio, Marcia Scantlebury, Adrián Ríos, Hernán Uribe.

Productora
Paulina Mora

Jefe Archivo y Documentación
Juan Alvarez de Araya

Jefe de Arte y Diseño
Rodrigo Squella

Fotografía
Marcela Briones, Miguel Carrasco

Laboratorio: Marcelo Dauros.

Servicios Informativos
Unidad, I.P.S., El Periodista.

Administración
Gerente
Carlos Santa María

Subgerente
Fernando Sapag

Coordinador de Operaciones
Oscar Espinoza

Correspondencia
Casilla 139 - T
Correo Tajamar Santiago Chile
Fono: 2234386
Manuel Montt 425 - Santiago Chile

Suscripciones ANALISIS Fono: 2254807

Chile

Anual	$ 11.000	(48 ediciones)
Semestral	$ 5.500	(24 ediciones)
Trimestral	$ 2.750	(12 ediciones)

Al extranjero

Anual	US$ 136	$30.000 (48 ediciones)
Semestral	US$ 68	$15.000 (24 ediciones)
Trimestral	US$ 34	$ 7.500 (12 ediciones)

Europa		$	US$
Anual	(48 ediciones)	40.000	180
Semestral	(24 ediciones)	20.000	90
Trimestral	(12 ediciones)	10.000	45

Impresa en Editorial Antártica que actúa sólo como impresora.

OPINION

Acuerdo de Paz: ¡Viva Nicaragua!

JUAN PABLO CARDENAS

Después de sufrir largos años de hostilidades, Nicaragua le ha dado un nuevo triunfo a América Latina y a la conciencia libertaria universal. Otra vez queda demostrado en la historia que no existe fuerza mayor que la de un pueblo digno y movilizado. Que siempre es más grande y poderosa la revolución que todas las balas y los ejércitos mercenarios.

Los dirigentes sandinistas han dado un ejemplo al mundo por su inteligencia y coraje. Su gesta político-militar asombró, entonces, cuando las tropas somocistas parecían invencibles. Al triunfo, sorprendió la forma en que estos líderes practicaron su vocación generosa y pacifista. Finalmente, todos los países del orbe han comprobado el talento y la prudencia con que el sandinismo ha enfrentado las relaciones internacionales.

El imperialismo hizo todo lo posible por evitar y aplastar la revolución nicaragüense. Financió la traición, alentó el boicot, organizó el bandidaje y buscó las formas más tortuosas de indisponer a Europa y a su "patio trasero" con este pequeño país centroamericano que resistía estoica y magistralmente las agresiones del Goliat del norte. Sin embargo, tal como en Cuba o Vietnam, triunfaron finalmente la razón y la moral. Se hizo invencible la lucha de un pueblo que quiere ser soberano.

Miles de muertos y heridos son el resultado de la estúpida y criminal acción de Reagan y sus fanáticos asesores. Por años Nicaragua tuvo que enfrentar la agresión para que no le arrebataran su triunfo. Los recursos que la revolución quería ver transformados en pan, viviendas y escuelas hubo que destinarlos casi enteros a la defensa. A pesar de ello, el país progresó y los niños y los pobres se alimentan y aprenden a leer y escribir.

El pueblo fue también capaz de resistir a las tentaciones de la Derecha y sus instituciones serviles. La sabiduría "nica" comprendió que era necesario y preferible defender su triunfo que ceder a las migajas que le ofrecían sus eternos explotadores. Su religiosidad, asimismo, lo hizo apegarse a los pastores de consecuencia evangélica y repudiar a los nuncios y purpurados descomprometidos con el mensaje liberador del Cristianismo. Nicaragua proclamó que "no hay contradicción entre religión y revolución".

La paz centroamericana es exigida ahora por todo el Continente. Incluso por aquellos países que el agresor usó como trinchera contra Nicaragua. El triunfo diplomático sandinista es la mejor condecoración a la fortaleza de un pueblo heroico cuyo testimonio fue capaz de recibir también el apoyo de miles y millones de estadounidenses, escandalizados por la vocación agresora del régimen norteamericano y hastiada por los Water y los Irán gates que manejan la Casa Blanca.

Estamos ciertos que el tránsito a la paz hará posible que Nicaragua le regale al mundo nuevas y espectaculares proezas, como las del desarrollo económico y la plena justicia social. Confiamos, del mismo modo, en que el triunfo sandinista abrirá espacio a otros procesos de liberación a lo largo y ancho de América Latina.

Así como quisiéramos que los Estados Unidos dejen de alentar y sostener a gobiernos indeseables para el progreso, la paz y los derechos humanos. a

ALCALDES Y EX PARLAMENTARIOS:

Las dos caras de la exclusión

• *La Dictadura prepara a su institucionalidad para el plebiscito, mientras parte de la oposición re-escribe la historia en Asamblea de Parlamentarios.*

¿Qué puede tener que ver el último Congreso de Alcaldes, realizado en un lujoso hotel de Viña del Mar, con la preparación de la Segunda Asamblea Parlamentaria Internacional por la Democracia en Chile, a cargo de algunos ex congresistas disidentes?". A simple vista nada de nada. En un caso —los alcaldes— se trata de una estructura de poder del pinochetismo, que se reúne para buscar asegurar la "proyección del Régimen", mientras gran parte del país sufre los estragos de un temporal que lleva, hasta la fecha, miles y miles de damnificados. En el segundo caso, se trata de una reunión de ex parlamentarios chilenos de la época de la Democracia con un centenar de representantes de los parlamentos de varias democracias occidentales, con el propósito de colaborar a la reafirmación de la tarea por la democracia en nuestro país.

A simple vista serían, por su naturaleza y objetivos, eventos radicalmente diferentes, incluso antagónicos. Sin embargo, hay algo que liga a ambas reuniones: las dos —una explícita, la otra implícitamente— parecen apuntar a visiones de la democracia representativa, conceptualmente diferentes de lo que ha sido la historia de nuestro país al respecto. Mientras los alcaldes significan explícitamente la alteración de la soberanía del pueblo, los ex parlamentarios han llevado a su terreno la coyuntura divisionista y excluyente de la actual oposición, alterando de paso la realidad histórica de lo que fue la soberanía popular hasta septiembre de 1973.

PUEBLO VS. NACION

Que la Dictadura ha buscado dibujar un nuevo mapa de Chile, nadie lo puede poner en duda. Y que ahora intenta proyectar hacia el futuro esa nueva topografía política y económica es indudable. El mecanismo a utilizar para este fin —el plebiscito— no es casual o fruto de un maquiavelismo intrínsicamente perverso. El está concebido dentro de la coherencia implícita en un modelo institucional que sospecha de las elecciones democráticas y de los partidos políticos, especialmente si hay riesgo de perder una elección. Ya lo señaló en forma clara el ministro de Odeplán, Sergio Melnick, hace unas semanas: "Votar es tirar la piedra y esconder la mano". A quienes ejercen este acto democrático los calificó de cobardes.

Las palabras de Melnick son crudas, pero no nuevas dentro del oficialismo. Desde que los gremialistas se transformaron en poder político, ha habido innumerables intervenciones de los discípulos de Jaime Guzmán en el mismo sentido: desconfiar del veredicto del pueblo, minimizar aquello que puede estar en juego en una elección, dar más poder a las instituciones que a las personas. La Dictadura chilena es uno de los más claros ejemplos de la contradicción entre un neocapitalismo a ultranza, basado en la más amplia libertad del consumidor con poder adquisitivo (fruto de la principal influencia económica de las FF AA chilenas, los Chicago Boys), y el marco político generado por el gremialismo (principal influencia política de las FF AA chilenas), basado en la limitación permanente de las libertades cívicas.

El factor de equilibrio de esta fórmula ha sido la concepción gremialista (aceptada por el pinochetismo) de que la soberanía no radica en el pueblo, sino en la nación. Es decir, en las instituciones claves del país. De esta forma, no se concibe que se descalifique al candidato de la Junta, pues ésta representa —según el constitucionalismo pinochetista— a las FF AA, las principales instituciones de la nueva institucionalidad. "Si las FF AA representan fielmente a la nación, su decisión sobre el mejor candidato será representativa de la voluntad del país", podría ser la máxima de esta lógica. De ahí que en el congreso de alcaldes algunos ministros hicieron hincapié en que el candidato no podía ser puesto en duda, porque eso implicaba dudar de quienes lo habían propuesto: las FF AA, "reserva moral de la nación, garantes de la constitucionalidad futura". Este pensamiento lo ratificó el ministro secretario general de Gobierno, Orlando Poblete, en un seminario de la revista "Qué Pasa". Fuera de señalar que es la "necesaria unidad del proceso institucional" lo que justifica que sean los Comandantes en Jefe quienes elijan al candidato, Poblete añadió: "La misión de ellas (las FF AA) no estará cumplida hasta que la plena institucionalidad política no se haya consolidado con la puesta en práctica y prueba en lo orgánico y funcional de los poderes del Estado en su configuración permanente". Es decir, los militares no se irán del gobierno por una pura disposición de su Constitución, o un resultado adverso electoral. Según Poblete, la hora de la "vuelta a sus cuarteles" estará dada por el funcionamiento probado de la nueva institucionalidad creada a partir de 1973.

Las FF AA son la institucionalidad, el poder judicial también. Igualmente los alcaldes (representantes del Gobierno ante la comunidad y no al revés), la economía social de mercado y la propiedad privada. Todo ello empaque-



Primera Asamblea Parlamentaria: este año primó la coyuntura por sobre la historia.



El voto y la democracia: cosas diferentes según nueva institucionalidad.

tado en la Constitución de 1980, que debe estar libre de cualquier posibilidad de trastorno político significativo. Y para garantizar aquello, un funcionario del Régimen asegura que la misión de las FF AA en lo político sólo finalizará cuando dicha nueva institucionalidad salga de su rodaje, consolidándose la "configuración permanente" de los poderes de la nueva nación chilena.

LA ASAMBLEA

Por su naturaleza e historia, la reunión de los ex parlamentarios debiera ser todo lo contrario de lo anterior. Es decir, el símbolo de la democracia representativa que llenó de orgullo a la política chilena, donde la soberanía residía en el pueblo. Sin embargo, los organizadores del evento han privilegiado esta vez las peleas coyunturales de la contingencia, dentro de la oposición, desnaturalizando el parlamentarismo histórico. Al punto de parecer los convocantes como una institución en sí, aislada de lo que fue realmente el Parlamento en casi 160 años de vida democrática.

Hagamos memoria: la Primera Asamblea Parlamentaria se desarrolló entre el 19 y 21 de mayo de 1986. Participaron de la realización de ella —tanto en la organización como las ponencias— quienes eran la cara visible de la democracia perdida: los representantes del pueblo ante el Congreso y la Cámara de Diputados. Para darle un carácter aún más enfatizante de este pasado democrático, los parlamentarios no necesariamente tenían que haber estado vigentes —como senadores y diputados— al momento del Golpe Militar de 1973. Era la institucionalidad democrática la que se buscaba representar en los momentos que campeaba la anti-democracia de la Dictadura.

Participaron en esa Primera Asamblea ex parlamentarios de todas las corrientes, de Derecha, Centro e Izquierda. El Gobierno reaccionó con presteza: rodeó el hotel donde se desarrollaba el encuentro y lo aisló del resto del centro de Santiago; cuando los parlamentarios extranjeros asistentes a la reunión quisieron participar en una jornada por la democracia, fueron reprimidos con gases y lumas, al igual que los residentes locales. El encuentro se cerró con la unánime voluntad de repetirlo y transformarlo, así, en un hito democrático dentro de un contexto dictatorial. Hubo satisfacción en todos los sectores por la obra realizada.

Este año las cosas han cambiado. El título se conserva: seguirá llamándose Asamblea Parlamentaria por la Democracia en Chile. Pero la diferencia radica en que esta vez los criterios exclusionistas y el manoseado "realismo político" han permeado una iniciativa cuyo principal mérito siempre fue el de reflejar algo perdido y propio: la democracia representativa.

La Izquierda este año prácticamente no está representada en el Comité Ejecutivo. Hay tres democratacristianos (Luis Pareto, Carlos Dupré y Sergio Páez); un radical de Silva Cimma (Joaquín Morales); un socialista de Núñez (Sergio Anfossi); un socialdemócrata (Mario Sharpe); dos republicanos (Engelberto Frías y Julio Subercaseaux); dos nacionales (Germán Riesco, y Juan Eduardo King) y un Usopo (Ramón Silva Ulloa). Esta realidad orgánica de la Asamblea no tiene absolutamente nada de coherencia, a no ser que el actual Comité Ejecutivo haya decidido rectificar la decisión de gran parte del pueblo chileno, quitándole el carácter de ex parlamentarios a los senadores y diputados que tuvo la Izquierda en varias décadas de vida republicana. O tal vez se fue más parlamentario ayer si hoy el partido del ex congresista se encuentra en la Alianza Democrática, el Partido Nacional o en el socialismo de Núñez.

Esta manera de re-escribir la historia es triplemente absurda: en primer lugar, se pretende calificar el pasado por las percepciones y opciones del presente; segundo, se niega en los excluidos lo único que muchos de los organizadores estables valoran en dichos partidos, su "pasado democrático"; tercero, se busca que los invitados extranjeros, parlamentarios de todas las tendencias, santifiquen los criterios exclusionistas actuales mediante su participación en una Asamblea de amplio título, pero con una realidad limitada sólo a los "aliados para la contingencia".

La institucionalidad de la exclusión tiene muchas caras. Una de ellas es el Artículo Octavo, expresión del desenfado pinochetista al respecto. Otra es la organización de esta Asamblea de Parlamentarios, donde —al igual que el Artículo Octavo— se excluye a las ideas, que en este caso asumen la forma de ex parlamentarios de Izquierda. Si esta fuera la primera y no la segunda asamblea, la exclusión estaría dada por la lógica imperante en la obsesión anti-unitaria de cierta parte de la oposición. La misma lógica que amenaza con pasar al tribunal de disciplina al presidente del Colegio de Profesores por conformar una mesa directiva integrada por todos los opositores a la Dictadura.

Pero esta es la Segunda Asamblea y los cambios se pueden evaluar comparativamente. Por eso hay polémica al respecto, incluso al interior del Comité Ejecutivo de la misma Asamblea. Porque una cosa es decidir con quién aliarse para enfrentar la coyuntura. Y otra muy diferente es extrapolar esa decisión hacia atrás, borrando con un cupular codo lo que el pueblo escribió con la mano.

FERNANDO PAULSEN S.

Según Radio Francia: ¿PINOCHET A LA ONU?

Radio Francia Internacional atribuyó su "golpe noticioso" a fuentes muy confiables: el general Pinochet iría en septiembre a la sede de las Naciones Unidas, en Nueva York, y hablaría ante la Asamblea General.

Según señaló Radio Francia, esta maniobra tendría como finalidad elevar la imagen internacional del dictador chileno, ya que sus asesores en La Moneda han percibido que la Junta Militar está dubitativa frente a su nominación como candidato en el plebiscito. Agregó Radio Francia que para coordinar esta tarea vinieron a Santiago los embajadores de Chile en Washington, Hernán Felipe Errázuriz, en la ONU, Pedro Daza, y en la OEA, Manuel Trucco.

Pinochet es conocido como un hombre audaz. El límite de esta audacia está todavía por probarse. La información de Radio Francia parece, en estos momentos, inverosímil, salvo que algún Bruto la haya aconsejado para apuñalar por esta vía al César. En todo caso, sería un interesante ejercicio de política ficción imaginar a Pinochet llegando al aeropuerto de Nueva York y, por protocolo, yendo a saludar a Reagan, cuyo partido —el Republicano— lo único que necesita es que su principal representante se abrace en Washington con un dictador como el chileno. Así se conseguirían casi tantos votos para su sucesor, como con el Irán Gate. Total, deben calcular los asesores de Pinochet, para dentro de un mes más ya debiera estar resuelto el caso Letelier y el de los quemados, y la imagen que llevará Pinochet a EE UU estará totalmente renovada. Por lo que hablará ante una Asamblea llena de ávidos aliados... y los convencerá a todos.

Hasta ahora, sin duda, parece la idea de un Bruto.

Congresistas visitan Chile

Los parlamentarios republicanos estadounidenses que se encuentran de visita en nuestro país indicaron que su visión de Chile "es ahora mucho más positiva que los antecedentes que tenían con anterioridad".

Esta afirmación la hicieron a la salida de una reunión con el general Pinochet, pero declinaron entrar en detalles sobre las materias conversadas. El congresista Robert Lagomarsino señaló, sin embargo, que entre los temas tratados figuró el retorno a la democracia y la sucesión presidencial.

Respecto de ésta, Largomasino indicó que si surge un candidato de consenso "sería algo que complacería al mundo externo".

Los políticos norteamericanos arribaron a Chile el martes once y, entre otros, se reunieron con el canciller Ricardo García, el general Matthei, la Democracia Cristiana, la Comisión Chilena de Derechos Humanos y la Alianza Democrática.

Esta última les señaló que el plebiscito no constituye una salida política y que, si igual se produce, el pueblo derrotará a Pinochet en las urnas.

DC busca puntos de consenso

Una serie de reuniones con distintos referentes políticos sostuvo durante la semana pasada la nueva directiva del Partido Demócrata Cristiano.

Patricio Aylwin se reunió con Enrique Silva Cimma, presidente del Partido Radical, con quien conversó sobre la campaña por elecciones libres y la estructuración de un programa alternativo que incluya la designación de un candidato. Iguales materias trató en su reunión con el consejo directivo de la Social Democracia.

Luego de conversar con el Partido Socialista de Núñez, ambas colectividades indicaron que existen grandes coincidencias y propósitos comunes para trabajar en una futura alternativa democrática.

El propósito de la DC es lograr una concertación amplia que abarque desde los socialistas de Núñez hasta el Partido Nacional.



Revocada libertad de Almeyda

Los primeros días de esta semana se cumple el plazo legal para que Clodomiro Almeyda apele a la Corte Suprema la resolución de la Tercera Sala de la Corte de Apelaciones, que lo sometió nuevamente a proceso por "apología del terrorismo".

Almeyda se encuentra recluido en el anexo cárcel Capuchinos a disposición de los tribunales por requerimiento del Ministerio del Interior, y por disposición legal no puede ser excarcelado bajo fianza hasta que termine su proceso.

La Tercera Sala resolvió anular el sobreseimiento temporal dictado por el ministro sumariante Sergio Valenzuela por dos votos contra uno. El voto disidente lo dictó el ministro Ricardo Gálvez.

Aniversario del MIR

Un comunicado de prensa emitió la Dirección Nacional del MIR a raíz del vigesimosegundo aniversario de la fundación de este partido. Señala el comunicado que "el movimiento popular enfrenta un reto fundamental: derrotar la política de institucionalización de la Dictadura, de perpetuación de las condiciones de miseria y del tutelaje militar sobre las decisiones del pueblo".

Más adelante, el MIR señala que "el pueblo ha demostrado su capacidad de poner en jaque la estabilidad de la tiranía, se resiste a someterse al juego plebiscitario y al fraude que convalidarían la Constitución".

"Luchamos por agrupar en un solo bloque —agrega la Dirección Nacional del MIR— a todos los demócratas consecuentes que están por conquistar la soberanía popular, por realizar elecciones democráticas en su marco de plenas libertades civiles y políticas, sin ninguna exclusión".

El MIR convoca, finalmente, a "constituir los Comandos por las Demandas Populares y Elecciones Democráticas, para transformarlos en los órganos de lucha democrática del pueblo en cada comuna del país, posibilitando así nuevas ofensivas populares por la conquista de las reivindicaciones más apremiantes".

Mujeres por las elecciones libres

Con la intención de impulsar la inscripción en los registros electorales se creó, durante la semana pasada, el Comité de Mujeres de Izquierda por las Elecciones Libres.

María Antonieta Saa, dirigente de Mujeres por la Vida e integrante de la Asamblea de la Civilidad, señaló: "Al crear este Comité hemos recogido el llamado de Hortensia Bussi y trabajaremos por crear las condiciones que permitan elecciones libres".

Agregó que: "deseamos vivir en un país donde la salud sea un derecho, que exista igualdad de oportunidades de acceso a la educación, que la mujer no sea relegada a las labores de casa, en suma, deseamos un trato igualitario con los hombres".

Divergencias en Renovación Nacional

Como "altamente inconveniente" calificó Renovación Nacional el dar opiniones acerca de la sucesión presidencial. El partido político derechista señaló que no es muy apropiado tratar ese tema mientras se sostienen conversaciones con las autoridades del Gobierno.

Gonzalo García, secretario general de Renovación Nacional, señaló lo anterior frente a las opiniones divergentes que habían dado al respecto los vicepresidentes Andrés Allamand y Jaime Guzmán. El primero se mostró partidario de las elecciones directas, mientras Guzmán prefiere el plebiscito.

García aclaró que esas declaraciones públicas "no afectan la unidad del Partido y son opiniones absolutamente personales".



Liberales y prensa

La Corporación de Estudios Liberales, entre los días 21, 22, y 23 de agosto, efectuará el Primer Congreso Nacional de la Libertad de Expresión, en el Salón El Roble del Hotel Galerías de Santiago, San Antonio 65.

A este encuentro asistirán alrededor de sesenta directores de medios de comunicación regionales, quienes tienen una cobertura que abarca a la totalidad del país, y la totalidad de los medios de Santiago. Además, participarán representantes de las escuelas de Periodismo de las Universidades de Chile y Católica, de la Asociación de Radiodifusores de Chile, y del Colegio de Periodistas.

También dentro de las finalidades del Congreso está la de permitir a los periodistas jóvenes y a los estudiantes de Periodismo una relación humana con los antiguos profesionales de la prensa —en especial aquellos de regiones que han sabido mantener la libertad de información con esfuerzo y sacrificio—, de modo que las actuales generaciones universitarias puedan confrontar sus conocimientos académicos con esta rica realidad vivencial y al mismo tiempo darles la oportunidad para que formulen sus propias inquietudes y planteamientos frente al futuro de la prensa nacional.

PROYECCIONES DEL REGIMEN:

La herencia de Pinochet

No ha habido personero del Régimen que no haya manifestado su deseo de "proyectar" lo realizado en estos catorce años. Para la gran mayoría de ellos lo ideal es que esa proyección la encabece el propio Pinochet, pero si ello no fuese posible, no descartan la posibilidad de ajustar los mecanismos que permitan desarrollar una suerte de pinochetismo sin Pinochet. Los matices entre una cosa y otra son pocos, en ningún caso son proyectos excluyentes. Y quienes han querido ver posiciones contradictorias sobre las formas de sucesión presidencial, con cierta rapidez descubren que cualquiera sea la fórmula final todas ellas tienen como objetivo central la perpetuación de un modelo económico, político y social construido —pacientemente— a lo largo de este período dictatorial.

"La Constitución de 1980 establece y consagra un régimen democrático en el cual creemos firmemente. Establece las bases de un modelo de economía libre y de un modelo en que se reconoce en el hombre un valor superior. Nosotros creemos en esos valores, trabajamos por ellos, vamos a luchar por ellos", explicaba el ministro del Interior, Sergio Fernández, a los pocos días de haber asumido la cartera, volviendo a formar parte del gabinete de Pinochet como una pieza importante en la preparación de los medios que hagan posible la perpetuación del Régimen.

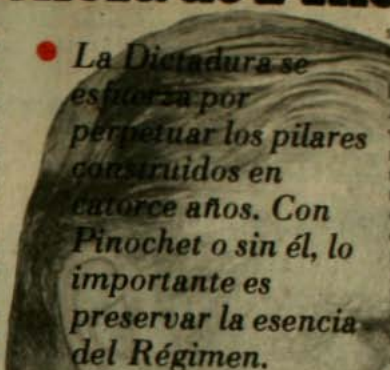

La Dictadura se esfuerza por perpetuar los pilares construidos en catorce años. Con Pinochet o sin él, lo importante es preservar la esencia del Régimen.

El general Luis Patricio Serré, por su parte, fue más claro y tajante al señalar que "Pinochet debe continuar el sistema gestado por el gobierno militar, gestado por él mismo", agregando más adelante que "lo que el Gobierno quiere es mantener lo que está establecido en la Constitución".

La Constitución del 80 empieza a representar el símbolo más importante de la "obra construida" por la Dictadura. Y es que allí se consagra —como lo señala Fernández— un modelo económico y su consecuente modelo político.

Para Osvaldo Puccio —dirigente del Partido Socialista que dirige Clodomiro Almeyda— "el Régimen ha fracasado en varios terrenos. No logró imponer su modelo cultural, el modelo económico no ha funcionado y apenas le queda un marco político-jurídico, la Constitución del 80, que aplica sin lograr aún consolidar todos sus contenidos de manera práctica". La referencia de Puccio es en el sentido de que la Dictadura encuentra en el campo político resistencia a su normatividad institucional. Pero agrega que, aun con un balance de esa naturaleza, hay signos en el campo opositor que indican una disminución de esas resistencias.

¿COOPTACION O MANIOBRA?

"Que el Régimen desee proyectar sus "logros", sus símbolos, sus instituciones y todos los mecanismos que permiten el funcionamiento de un modelo económico que concentra la riqueza y excluye a vastos sectores de la sociedad, no tiene nada de novedoso. Después de todo, lo que se ha aplicado en Chile tuvo por objeto refundar el país", explicó un dirigente de la Izquierda Unida, agregando que "para la implementación de este

→

"HAN ENDULZADO EL DIAGNOSTICO"

PATRICIO HALES, dirigente del Partido Comunista:

¿Es posible proyectar algo de lo realizado por este Régimen?

—Este Régimen es tan extraordinariamente desastroso para Chile y ha sido tan claramente un retroceso que me parece imposible ponerme a pensar en la proyección del mismo. Al extremo que tengo que rebuscar y apenas se me ocurre la idea que luego de catorce años de Dictadura sólo han pavimentando la Carretera Austral. Hay una tendencia muy peligrosa en algunos opositores y demócratas a aceptar las construcciones y proyectos de la Dictadura como verdades materializadas e irreversibles que habría que sacarles provecho de cualquier forma. Ese es un grave error, porque sería aceptar que este Régimen ha realizado una obra consolidada y al país no le quedaría otra alternativa que aceptarla y resignarse a desarrollarla y mejorarla.

Pero lo concreto es que la oposición ha rebajado sus demandas...

—No deja de sorprender el grado de vacilación de algunos opositores en buscar una fórmula de negociación con el Régimen. De ahí que puedo explicarme este afán de abandonar el diagnóstico que estos mismos opositores habían hecho estos años, cuando nos indicaban desde todos sus centros de estudios alternativos que Chile vivía una catástrofe. Hoy tienen que haber endulzado el diagnóstico para haber llegado a decir que este Régimen es perfectible y mejorable. Y nos encontramos con cosas sorprendentes, como cuando a alguien le preguntan qué borraría de lo hecho por la Dictadura y contesta que nada, todo es mejorable.

¿Y no hay nada que sirva?

—Si se trata de rebuscar se pueden encontrar algunos índices. Me gustaría que los 18,7 millones de quintales de trigo que se producen se puedan producir mañana y se mejorara. ¿Pero al precio de la situación del campesino de hoy? ¡Ni por nada!, ¡bajemos los millones de quintales! Si el precio es el hambre y la pauperización de los obreros, no, a ese precio no. No hay ningún área, salud, educación o vivienda que se pueda decir que ha mejorado. Aquí hay que borrar de raíz, porque el chileno vive peor y no queremos que mejore su empeoramiento o que se perfeccione su pobreza.

¿Nada proyectable entonces?

—Si algo se puede proyectar para mañana, son las grandes lecciones que ha recibido este pueblo. La necesidad de que el pueblo asuma con conciencia el ejercicio de la fuerza que necesita para defender lo que conquista, en ese sentido saber enfrentar a sus enemigos, que han demostrado que quieren permanecer en el poder de cualquier forma. Ese es un dato de la realidad.

¿Y la Constitución del 80?

—Todo el mundo ha dicho que es antidemocrática y que hay que hacerla entera de nuevo. Desde el forro hasta la última letra, como dijo Manuel Sanhueza, y terminar con el cesarismo de tipo presidencial que ahí se consagra.

En materia de derechos humanos hasta hace poco había una opinión unánime respecto a la desaparición de la CNI, el término de la tortura, el exilio y borrar toda legislación que pueda posibilitar el uso de la fuerza contra el pueblo. Sin embargo, me horroriza al ver ciertas expresiones opositoras que se preocupan más de los victimarios que de las víctimas. Se preocupan cuidadosamente de los victimarios, dando garantías de todo tipo. Nada de raro que desde allí surja algo como el "punto final".

proyecto global era absolutamente necesaria la aplicación de la fuerza como método principal. Un modelo económico de la naturaleza del aplicado en Chile supone un modelo político autoritario, al que la violencia le es consustancial". Era absolutamente necesaria —según la opinión recogida por ANALISIS— una desarticulación de las organizaciones sociales y políticas para la instalación del modelo. "Eso hizo posible el desmantelamiento de la base productiva, el crecimiento extraordinario de los grupos económicos, imponer una legislación laboral regresiva, aumentar el desempleo a niveles funcionales a un modelo que necesita mano de obra barata, borrar la reforma agraria y modificar la estructura de tenencia de la tierra en el campo, la venta y privatización de las empresas estatales a precios irrisorios. En fin, un conjunto de medidas y políticas que constituyen la esencia del Régimen que hemos vivido en estos años", explica el dirigente de la IU.

Pero lo que el Régimen pretende dejar como herencia no sólo es de su propio interés. Desde el mundo empresarial han surgido voces que buscan lo mismo. Su más conocido exponente, Jorge Fontaine, ex presidente de la Confederación de la Producción y el Comercio, señaló que era necesario crear una instancia que contribuya a "apoyar al candidato presidencial que represente genuinamente el espíritu y la acción renovadora que está permitiendo transformar nuestro país y superar el subdesarrollo", insistiendo en la necesidad de reconocer "los méritos de una serie de transformaciones que están poniendo a nuestro país en marcha". No hubo mención al candidato, puede ser con Pinochet o sin él, lo importante es la "obra".

"NO SON POSIBLES MODIFICACIONES RADICALES"

SERGIO BITAR, dirigente de la Izquierda Cristiana.

Existe la percepción de que la oposición ha rebajado sus demandas hasta llegar a un punto en que se empieza a aceptar parte de la institucionalidad que antes se rechazó globalmente. ¿Usted comparte esa percepción?

Sí, hay un cambio entre lo que se señaló a partir del 83 y lo que se plantea ahora, eso sucede en todas las fuerzas políticas. El carácter de lo que hacíamos antes era de una negación total de lo que venía de esta Dictadura y, en la medida que nos acercamos al terreno de lo que hay que hacer, cambia el enfoque, porque necesariamente hay que analizar lo que el país es ir más allá del rechazo. Y hay un reconocimiento de que las cosas que se han modificado en la sociedad chilena tienen un carácter más de fondo, más estructural. Por tanto la revisión de lo que existe es necesario para a partir de allí ver las modificaciones y transformaciones que hay que hacer.

¿Qué hay de nuevo?

En el ámbito económico no cabe dudas que hay modificaciones profundas al cabo de catorce años. Por ejemplo, el campo chileno ya no es el mismo y se ha estructurado una forma de propiedad capitalista moderna, con fuerte potencial exportador que es un hecho inédito en la economía, lo que constituye un avance en cuanto a rendimiento, capacidad de exportación, innovación y eficiencia productiva. El problema de los trabajadores del campo ya no es el del inquilinaje, sino lo temporario del trabajo y la situación de marginalidad. El enfoque para resolver eso es distinto al enfoque de la reforma agraria de la década del 60.

Otra transformación importante es la desindustrialización, lo que deja muy mal parado al país para enfrentar los próximos años.

El control inflacionario, nos guste o no, es un elemento positivo. Claro, el costo de ese control inflacionario lo rechazamos. Hay conciencia de que esa variable, la inflación, tiene que ser controlada y debe seguirse manejando una política adecuada en ese terreno.

¿Qué cosas del modelo deben preservarse?

—En las economías modernas es ilusa e irresponsable pretender modificaciones radicales. Creo que hay modificaciones importantes que deben materializarse gradualmente. En el terreno de las exportaciones, por ejemplo, hay que proseguir una política firme, con modificaciones, pero en una dirección similar. El país tiene que mantener una política de comercio exterior agresiva, todas las proyecciones que hacemos de la economía mundial nos muestran que tendremos que exportar más y elevar la productividad. El objetivo es común pero la política es distinta. En la estrategia de exportaciones de la Dictadura hay dos errores. Uno, se apoya en recursos naturales muy poco elaborados y, dos, se apoya en una mano de obra barata. Se transforma el costo miserable de la mano de obra en una ventaja comparativa. Tiene que haber un proceso de exportaciones basado en la industrialización, exportando manufacturas, elevar el valor agregado y mejorar la productividad de la mano de obra para sostener salarios más altos. Una política de esa naturaleza no se materializa en seis meses, no se pasa tan fácilmente de un modelo de exportación basado en recursos naturales a otro basado en la industrialización.

¿Y el papel del Estado?

Aquí ha habido un achicamiento del Estado muy brutal —que no compartimos— pero tampoco nadie que mire la economía con cierta seriedad puede lanzarse en una política de expansión irresponsable del gasto público o de una disparada de remuneraciones nominales, si no tenemos una capacidad de respuesta de la estructura productiva, porque eso significa aceleraciones inflacionarias que pueden provocar desajustes de mayor envergadura. El control de la política fiscal, de la política monetaria, siguen siendo elementos vigentes para cualquier estrategia.

¿Y en lo político, comparte la idea de que sólo son necesarias modificaciones a la Constitución y no elaborar una nueva?

—La Constitución del 80 es insostenible, antidemocrática y este país no puede vivir con esa camisa de fuerza.

¿A su juicio hay sectores de la oposición que estén siendo cooptados por el Régimen?

—Existe la tentación de creer que al Régimen se le puede socavar desde su interior. Ese es un riesgo y es lo que quiere la Dictadura. Y han logrado ciertos avances. Inscribirse como partido entre en la lógica de la cooptación.

LA VOZ DE MOLINA

Pero si los empresarios no causaron mucha sorpresa con sus declaraciones, que buscan un marco de garantías para sus intereses, sectores de la oposición se sorprendieron con las afirmaciones de Sergio Molina, hechas a un diario capitalino y publicadas el pasado domingo 9 de agosto. El Coordinador del Acuerdo Nacional y dirigente del Grupo de Personalidades que demanda elecciones libres, dibujó un nuevo "rayado de cancha" al plantear una serie de reconocimientos a aspectos del modelo económico e institucional de la Dictadura.

Consultado sobre qué aspectos de lo realizado por el Régimen habría que borrar, Molina señala que no cree "necesario borrar algo, sí muchas cosas son mejorables". También se refirió a elementos específicos del modelo de libre mercado pronunciándose por la no fijación de precios, por "corregir el



¿Negociar con nuevas reglas?







Casa de Lo Curro y poblaciones marginales. ¿Una política habitacional proyectable?

sistema previsional", en contra de las propuestas de volver a un Servicio Nacional de Salud, por la mantención de las Isapres, por un Estado activo pero no administrador de empresas, por la mantención del IVA, a favor de mantener la economía abierta al mercado, pero sin "control de precios internos, puesto que ellos se regulan por la competencia" y por un aumento del salario mínimo, pero con acento "en un ingreso familiar mínimo".

Pero la mayor sorpresa se produce cuando Molina señala que "No" debiera hacerse una nueva Constitución, sólo modificaciones que permitan elecciones abiertas.

Según algunos observadores políticos consultados por ANALISIS, ninguno de estos planteamientos están contenidos en el Acuerdo Nacional, tampoco se trata de la posición de la Democracia Cristiana, ni se han discutido entre las personalidades que integran el movimiento por elecciones libres. "Tenemos que constatar que Molina representa un sector de la oposición que está siendo cooptado por la institucionalidad. Y por ese camino el planteamiento se hace peligrosamente coincidente con la necesidad del Régimen por 'proyectarse'; la Dictadura empieza a encontrar eco en sectores de la oposición", señala un dirigente de la IU.

"Está bien que se pidan garantías. No está bien que se soliciten desde una situación de fuerza y para dejar las cosas como están", explica Alejandro Foxley, economista y consejero nacional de la Democracia Cristiana. "Sería ciego negar que hay desequilibrios que resolver —agrega Foxley— y esto es independiente del signo del gobierno que venga. Esta economía ha tenido aspectos modernos que no hay que negar, como las exportaciones y la apertura al exterior, y no hay razones para retroceder en este terreno. No hay ánimo de ahogar un dinamismo existente". En el plano político, Foxley estima que "es posible convenir tareas comunes, pero no es posible colocar al próximo gobierno en una camisa de fuerza, porque al ser democrático debe buscar cumplir su mandato soberano. Se deben hacer cambios y eso es indudable".

Las declaraciones de Molina tendrán repercusiones, tanto en el Régimen como en la oposición. Para el Régimen, la certeza de haber encontrado un interlocutor que está dispuesto a reconocer lo que Pinochet y su Régimen siempre han exigido: el reconocimiento de su institucionalidad y los pilares de la obra construida. En la oposición, surgen dudas sobre si lo expresado por Molina es parte de una maniobra para negociar, o si se trata de una posición que resulta de un "realismo político" que termina por permitir la cooptación.

LIBIO PEREZ Z.

"DIFICIL ENCONTRAR ALGO POSITIVO"

RICARDO LAGOS, dirigente del Partido Socialista (Núñez):

¿Con las modificaciones estructurales producidas en estos años es posible un modelo económico que no tome elementos del actual?

—En el post-Pinochet, la estrategia económica tiene que ser asumida por todos los sectores democráticos, donde lo esencial es restablecer los equilibrios que la sociedad chilena ha perdido. Como resultado de la política económica de Pinochet han caído los salarios reales, aumentaron los niveles de desempleo, hay distribución regresiva del ingreso, hay un endeudamiento de los sectores productivos y un grado mucho mayor de dependencia de la economía. Estos cinco elementos implican puntos de partida distintos a lo que acontecía en el pasado. Todo esto obliga a una política económica distinta. Lo que planteamos es que en torno a estos cinco elementos tiene que haber un alto grado de consenso.

¿Qué cosas tiene de positivo el actual modelo?

—Es difícil encontrar algo positivo. Se podría decir que haber intentado dinamizar las exportaciones, pero las exportaciones frutícolas —por ejemplo— viene, como tendencia, desde los tiempos de Frei y continuó con Allende. Cuesta encontrar algo que no sea la evolución normal de lo que viene del pasado.

¿Según Fernando Léniz los empresarios necesitan un marco de seguridad y estabilidad para comprometerse en una salida hacia la democracia, ¿cómo se logra eso?

—El primer elemento que da tranquilidad a un sector empresarial es la existencia de una situación política estable y no hay tranquilidad empresarial bajo una dictadura, porque la tendencia natural es pensar qué pasa después. Creo que hoy —y es algo que los empresarios han sido reacios a entender— el elemento más importante es una estabilidad que sólo se logra en un sistema democrático con plena participación de todos.

¿Y el modelo político es funcional a este modelo económico?

— Es evidente que este modelo económico lo puede aplicar sólo un sistema autoritario En un sistema democrático este modelo no dura 48 horas.

¿Y por qué, entonces, sectores de la oposición sostienen que es posible transitar a la democracia manteniendo aspectos de este modelo económico?

—Lo que están planteando alguna gente —como Molina— es que ciertos principios que se supone forman parte de este modelo, estarían dispuestos a mantener. Dispuestos a mantener, por ejemplo, un sistema en que la asignación de recursos sea básicamente proveniente de la economía de mercado más que por la vía de la planificación. Pero de ahí a suponer que es posible mantener lo esencial del modelo, con los grados de inequidad, seguramente Sergio Molina sería el primero en reconocer que eso es incompatible con un sistema democrático.

Volviendo al plano político, ¿la Constitución se transforma o se elabora una nueva?

—Estoy por una nueva. Cuando se habla de transformar esta Constitución se está diciendo que se necesita un mecanismo a través del cual se reestablezca la soberanía popular y aquellos electos por el pueblo puedan elaborar una nueva Constitución.

INDUSTRIAL ROBERTO FANTUZZI:

«Silencio de empresario

• *Crítica imagen empresarial revela este hermano "menos político que Angel".. Incisivo, arremete contra el silencio de sus colegas ante "injusticias social y políticamente insostenibles".*

Ese lenguaje "acampado", lleno de salpicaduras criollas, es lo que más une a los hermanos Angel y Roberto Fantuzzi, fuera, claro, de que cada cual maneja una fábrica de enlozados, propiedades del "clan" familiar. El primero destacó en los años en que como presidente de los industriales metalúrgicos arremetía contra el dogmatismo de los "Chicago-boys". Roberto afloró después al crear y dirigir la Asociación de Exportadores Manufactureros (Asexma), abriendo un espacio a los pequeños y medianos empresarios, que "nada tienen que ver con los perros lanudos", dice, repitiendo el término que acuñó Domingo Durán.

"Angel es más político que yo", precisa, refiriéndose a cuando su hermano mayor y Jarpa formaron el Frente del Trabajo y ambos se integraron luego al Parena. Roberto no: su pensamiento parece ir por otros rumbos. Volvió a su planta de ollas y, aunque reivindica la necesidad de "definirse por los partidos políticos, inscritos y no inscritos", sigue denunciando a los cuatro vientos que "hay injusticias política y socialmente insostenibles". Clama por las irregularidades en la privatización de empresas, la discriminación con que se resolvió la deuda de los puros grandes empresarios, la burbuja en que siguen viviendo muchos patrones, el olvido en que cayó el llamado papal a la solidaridad, el silencio empleador para pronunciarse por un aumento salarial. Esto último "me llega hasta el alma, me arde como ají en el poto". Así es Fantuzzi, Roberto:

—Usted aparece como un empresario "poco tradicional". ¿No se siente interpretado por este esquema económico?

—Comparto la idea de la libre empresa. Pero ella se sostiene a largo plazo sólo con justicia social. Y cuando la injusticia se da en la forma como la hemos vivido acá, con salarios del nivel de los actuales, lo único que hacemos es cavar nuestras propias tumbas; creamos una inquietud social, una intranquilidad que podría llevarnos a otra revolución.

—¿Esto le preocupa en lo personal o pensando en el futuro de toda la empresa privada nacional?

—Todo lo económico tiene un aspecto político. Es mentira esa pureza que dicen tener algunos economistas. Y si uno es cristiano, ello también lleva amarrado una concepción política. Decir que es económicamente sostenible el actual nivel salarial, para mí es social y políticamente intolerable.

—Sin embargo, estadísticas oficiales y aun empresariales han tratado de demostrar que "en promedio" los salarios no serían tan malos como se dice...

—Es tan simple como esto (saca un lápiz y dibuja un gráfico): pongamos el caso absurdo de una empresa donde tres trabajadores ganan 15 mil pesos y un cuarto 300 mil. El promedio daría 86 mil pesos para cada uno. ¡Pero eso no refleja la realidad!: la realidad está en que un 75 por ciento de los trabajadores está concentrado en los 15 mil pesos.

—Esta situación obviamente es conocida. ¿Por qué, entonces, se sostiene lo contrario en forma pública?

—¡Porque las estadísticas pueden manipularse! Las cifras que están dando no son la variable fundamental para ver si las remuneraciones están bien o mal; el promedio no significa nada. Ellos defienden la tesis de que es mejor tener dos trabajadores con 10 mil pesos que uno con el mismo salario. Yo considero que las dos cosas son malas. Porque quienes pagamos las remuneraciones somos los empresarios, no los ministros de Economía ni de Hacienda. Y nadie se acordará de ellos en el futuro, pero sí de que Fantuzzi era un sinvergüenza. Aquí vino el otro día un señor a pedirme por favor que lo contratara por el almuerzo.



"Si yo hubiera estado en la situación de las personas endeudadas y con los salarios congelados, le sigo un juicio al Gobierno".

—¿Y cómo reacciona usted cuando va alguien a pedirle que lo contrate bajo la media que paga su industria?

—Acá la media es de 33 mil pesos, pero eso no dice nada. Porque hay quienes ganan un mínimo de 28 mil. Y aun así estaría mintiendo. Porque crecientemente se utilizan las llamadas empresas-satélite: los que hacen el aseo, guardias, todos contratados fuera. Y esas firmas sí pagan el mínimo, creo.

—La respuesta ha sido que esos trabajadores no laboran directamente en la producción de cada empresa....

—¡Pero si antes eran parte de toda empresa! Y, si quiero, ahora todo podría hacerlo con contratistas. Codelco, por presión sindical, determinó que las empresas-satélite pagaran 17 mil pesos a sus trabajadores. Antes, acá, los guardias, quienes hacían el aseo, eran nuestros. Pero esto es parte del manejo de cada empresa. El punto es que, formen o no parte de ella, esos trabajadores cumplen un rol. No controlo a los contratistas, pero en definitiva soy el responsable de la situación de sus obreros.

—¿Por qué la mayoría de los empresarios se ha sentido identificada con este esquema económico, y con este Gobierno?

—Se siente identificado, porque, en teoría, a corto plazo, el Gobierno defiende el derecho de propiedad, la libertad de precios. Pero incluso esta última está

s una vergüenza"



"Todo fue bla, bla, bla con la venida del Papa. Decíamos que 'su mensaje nos llegó hasta el alma', pero hasta ahí no más nos llegó".

coartada por falta de poder negociador de los consumidores. Entonces, se fijan las tarifas eléctricas, para hacerlas así más rentables y traspasarlas a los privados —algo que no comparto plenamente—. Y eso, según el Gobierno, no produce cesantía. Es incongruente todo esto: un 75 por ciento de los costos se reajusta vía UF, dólar, IPC, y otro 25 por ciento —que son los costos salariales— sigue congelado. ¿Por qué reajustar sólo este 25 por ciento produciría cesantía y el resto no?

—Le insisto: ¿Por qué la mayoría de los empresarios se identificó como nunca antes con este Gobierno?

—No estoy tan seguro de ello: si uno los lleva al terreno de las cosas claras, ve que desconocen totalmente la situación real. Viven en una burbuja.

—¡Pero van a reuniones, seminarios, leen los diarios....!

—¿Y los diarios, qué dicen? El 90 por ciento de los chilenos, de los llamados "líderes de opinión", qué diario lee. Mucha gente desconoce muchas cosas. No digo que Pinochet es bueno o malo, pero no hay un canal claro de informaciones. Los medios que más influyen son "El Mercurio" y la TV. ¿Y qué informaciones de la TV? ¿Se discute, acaso, esto del salario mínimo, las privatizaciones?

—¿No podría pensarse que empresarios, como usted, partidarios de subir los salarios, lo hacen pensando elevar el consumo de los productos que fabrican?

—¿Qué mercado consumidor puede representar quien gana 10 mil o 15 mil pesos? Siempre va a poder comprar los mismos productos: todo lo que gane por añadidura deberá destinarlo a alimentarse mejor, porque no creo que con esa suma lo esté haciendo. La persona va perdiendo su dignidad con este nivel de remuneraciones. Más todavía si se dinamita la educación, la salud. Nunca se había visto tanta pérdida del poder adquisitivo como estos últimos años.

—El silencio de la mayoría empresarial frente a la recomendación de subir el salario mínimo a 4 UF, ¿puede entenderse que está en una posición distinta a la suya?

—Ese silencio de los empresarios me llega hasta el alma, me arde como ají en el poto. Tampoco los partidos políticos se han pronunciado claramente. Es una vergüenza. Lo mismo pasa con la privatización y la transparencia cómo se está haciendo. La capitalización de deudas mediante los capítulos 18 y 19 favorece a las puras empresas grandes.

—Eso demostraría que el grueso de la deuda externa chilena está concentrado en unas pocas grandes empresas...

—¡Pero la empresa chica también tiene deudas, y hasta el cogote! Y es la que más absorbe mano de obra. Si ésta se tira a la lona, ¿qué le importa a los acreedores? No pasa lo mismo con las grandes: están obligados a renegociarles. La deuda de la gran mayoría se "resolvió" chuteando los pagos, y haciendo pillerías: traspasando bienes a los familiares. Eso mismo pasa con los impuestos: es tal la presión sobre quienes temen perderlo todo, que hacen cualquier cosa por salvar su empresa. La ética pasó al olvido.

"Hay quienes aplaudieron al señor John Reed (presidente del Citicorp). ¡Pero él está haciendo sólo su labor, en forma excelente, por cierto! Pero hay que mirar el interés nacional: se está capitalizando en empresas existentes, no creando otras que generen más empleo".

—¿Qué pasó con el llamado papal a la solidaridad empresarial?

—En esta muralla (muestra una gran pared interior) pintamos un trabajador simbolizando al padre Hurtado. Decía: "Solidaridad, hoy". Cuando vino el Papa absorbimos a la gente no sindicalizada, anticipamos el pliego de peticiones, tratamos de humanizar más el trabajo. Traté de promover esta idea: tuve muy poco acogida. Todo terminó en bla, bla, bla. Decíamos que "nos llegó hasta el alma" su mensaje. Pero hasta ahí no más llegó.

—¿Considera que esta legislación laboral garantiza un clima armónico futuro con los trabajadores?

—No la hallo mala... en un país con nivel razonable de empleo, pero con la situación actual cualquier ley es mala. Tampoco hay capacidad de negociación. El "piso" es una de las mayores injusticias existentes: cuando partió el 2.200, los reajustes eran cada tres meses y, después, cada seis. Y de repente se congelaron. Pero en el intertanto, con el "boom", la gente se endeudó, compró casas, confiado en esa legislación. Si yo hubiera estado en esa situación, le sigo un juicio al Gobierno.

—¿Participaría usted del "Comité Civil" creado por algunos altos dirigentes empresariales para proyectar al Régimen?

—En un momento dado, la gente tendrá que definirse por los partidos políticos, inscritos y no inscritos. Pero no comparto esa idea: no me refiero al hecho de proyectar o no algo. Pero mientras más se divida a este país, peor. ¡O somos de un lado, o de otro! Ahora todos pretenden ser de medias-tintas.

NELSON SOZA MONTIEL

REAJUSTE SALARIAL:

Sólo un cuarto de lo pedido

• *Decisión ¿política? de subir salario mínimo y rentas a empleados públicos y profesores significó reconocer apenas un 25 por ciento del poder adquisitivo perdido y constatado por el propio Consejo Económico y Social.*



El alza mayor es la de los alimentos.

Jueves 25 de junio, reunión anual de socios de Asimet: el Ministro de Hacienda advierte que incrementar el salario mínimo —como recomiendan algunos— expandirá el consumo, reducirá el saldo del intercambio comercial y terminará por vulnerar el programa convenido con el Fondo Monetario. Miércoles 13 de agosto, Jorge Selume, director del Presupuesto, asegura: "Como se ha venido sosteniendo, este reajuste reafirma la política de que hay un leve aumento en los salarios reales de los sectores de más bajo ingreso".

Lógica perfecta, por lado alguno contradictoria. Por eso, no hubo problemas para entender como coherente con la política del equipo económico los anunciados reajustes —para septiembre— de 12 por ciento en el salario mínimo, entre 12 y 16 para las rentas del sector público, y de 12 a 13 por ciento en el financiamiento a colegios municipales, subvencionados y universidades. Porque era "lo que se venía sosteniendo".

Por el lado político se resolvió la "puja" de posiciones que en materia de remuneraciones y deterioro del nivel de vida existía desde varios meses entre el equipo económico y otros sectores gubernamentales. Estos últimos apoyaban la recomendación del Consejo Económico y Social, CES: elevar a 4 UF (15 mil pesos al valor actual) el salario mínimo, sólo para devolver el poder adquisitivo perdido a los sueldos congelados desde 1981.

Sobre la decisión que anunció el Jefe de Estado la semana última, hay dos versiones entre economistas y dirigentes empresariales "con llegada en los círculos oficiales": la primera sostiene que Pinochet decidió anticipar "por razones políticas" una decisión sobre el salario mínimo que aún estaba sin resolver sobre la mesa de Büchi. Otra asegura que —obviando lo anterior— el "paquete" de reajustes al sector público y gasto educacional había sido incluso aprobado por el FMI y contemplado en el Presupuesto de 1987. Sólo que "se decidió anticiparlo: era mucha la presión, porque el IPC resultó mayor a lo previsto y la pérdida del poder adquisitivo llegaba a niveles muy notorios", dijo un informante.

Y precisamente esta inflación —que en 1987 terminaría en cerca del 20 por ciento, contra 12.5 promedio previsto inicialmente— es lo que permitirá financiar con creces el gasto adicional de 13 mil millones de pesos que hará el fisco este año. Dijo José Pablo Arellano, de Cieplán: "Con un IPC mayor, también el IVA y otros impuestos arrojarán mayores ingresos. Incluso podía haberse gastado más de lo que ahora se anuncia".

El punto clave es el deterioro del poder adquisitivo que especialmente los más pobres —con menos o cero poder de negociación salarial— vienen sufriendo desde 1981, acentuado en los meses últimos por la caída de salarios y un alza mayor al promedio en el precio de los alimentos. Esta brecha se reduce con el incremento del salario mínimo, pero significa apenas una cuarta parte del reajuste planteado por el propio CES.

Gustavo Ramdohr, presidente de Asimet e integrante de ese organismo asesor gubernamental, señala: "La recomendación del CES fue un poco recogida por el Gobierno, en la medida que también habíamos propuesto mejorar al sector público en tanto fuera posible. Pero, respecto del salario mínimo, se sugirió subirlo más o menos en 4 mil 800 pesos, y el aumento que se anuncia será de mil 200 pesos; vale decir, un 25 por ciento. Habrán tenido sus razones para no dar un incremento que permitía recuperar el poder adquisitivo".

Gustavo Ramdohr duda que este incremento de rentas al sector público y profesorado sea acogido por el sector patronal: "No lo veo como un llamado del Gobierno en esa dirección. Más bien reafirmó la tesis del equipo económico, en cuanto a que los reajustes no sean por ley, sino a voluntad de los empresarios".

Berta Teitelboim, del Programa de Economía del Trabajo, sacó cuentas desoladoras: el salario mínimo con el reajuste anunciado llegará a 9 mil 446 pesos líquidos y debió ser de 12 mil 388 pesos si —como planteaba el CES— se quería situarlo al mismo nivel de 1981. Entretanto, el costo mínimo de una canasta alimenticia para cinco personas es hoy de 21 mil 580 pesos. Y considerando otros gastos indispensables como vestuario, locomoción y vivienda, sube a 40 mil 560 pesos.

Siendo así de pequeño, el reajuste "no tendría por qué ser inflacionario —advirtió Arellano—, porque la economía no se expandirá ni contraerá más de lo presupuestado inicialmente". Y como el poder adquisitivo del salario mínimo está hoy en su punto más bajo de 20 años, tampoco este incremento repercutirá en un mayor empleo. En eso coincide con los postulados oficiales, sólo que por distintas razones: el director del INE, Alvaro Vial, dijo que el salario subió poco para no provocar desempleo entre los jóvenes. Sólo olvidó una cosa: las propias estadísticas de su entidad demuestran que es donde hay menos desocupación.

N.S.M.



Los máximos dirigentes del CNT darán a conocer sus planteamientos en la concentración del 19

MOVILIZACION SOCIAL:

La "rebelión" de las bases

No fue un acuerdo tomado en una reunión donde todos concurrieron. Pero lo cierto es que distintas organizaciones sociales decidieron, casi al mismo tiempo, no seguir "bailando con la música" que el Gobierno puso a comienzos de año. Los trabajadores, las mujeres, los estudiantes y los académicos resolvieron que no se puede seguir discutiendo sobre las leyes políticas, el plebiscito, o la "proyección del régimen" ya que la realidad de este país no ha cambiado y hay hambre, desempleo, falta de justicia.

Optaron entonces, por retomar una fórmula, que a juicio de los dirigentes sociales es la única que posibilita salir adelante: la movilización social. De a poco, con convocatorias más pequeñas que antes, con nuevos estilos, pero con un solo objetivo: recuperar fuerza, recuperar esperanzas.

"Y por sobre todo llamar la atención a los dirigentes políticos respecto a lo que debe ser hoy su compromiso con los problemas reales del pueblo", señalaron a ANALISIS Arturo Martínez, del Comando Nacional de Trabajadores (CNT), y María Asunción Busto, de "Mujeres por la Vida".

Los trabajadores se reunirán el próximo miércoles 19 a partir de las 16.30 horas en Avenida Perú y Valdivieso para escuchar el discurso del presidente del CNT, Manuel Bustos.

Las mujeres lo harán el 25 en el Estadio Nataniel, lo que será un punto de partida para una campaña de movilización que tiene como objetivos principales recomponer su fuerza y denunciar el sectarismo como una "trampa más puesta por la Dictadura".

- ***Hoy comienza paro indefinido de académicos de la Universidad de Chile. El miércoles, el CNT realizará una concentración y el 25 las mujeres se reunirán en el Estadio Nataniel.***
- ***Dirigentes sociales opinan que están cansados de discutir los temas que el Régimen puso sobre la mesa y que es urgente hoy presionar en la calle por el cumplimiento de sus demandas.***

Otros sectores también se movilizarán a partir de esta semana. Los cuatro mil 800 académicos de la Universidad de Chile paralizarán sus funciones docentes en forma indefinida frente a la falta de respuesta a sus demandas presentadas el quince de mayo pasado y que tienen que ver con el financiamiento e intervención en la Universidad.

Los estudiantes realizarán una marcha el martes 18, como preámbulo de lo que será el paro nacional aprobado por la Confech para el 26 de este mes (ver crónica aparte). Ese mismo día también saldrán a la calle los secundarios, apoyando el próximo congreso de Feses.

Y en provincias comenzarán paros escalonados de académicos a partir del 17, los que culminarán el 25 con un paro nacional de todos los docentes, que ascienden a diez mil en las universidades de Concepción, Federico Santa María, Universidad de Valparaíso y Universidad Católica del puerto, universidades de La Frontera y Austral.

En Concepción tendrá lugar además, durante los días 4 al 6 de septiembre, otra movilización —a la que algunos le dan categoría de política— convocada por el Movimiento de Elecciones Libres. Du-

rante esos días, se llamará a toda la población a concurrir a votar en urnas que serán colocadas en diferentes puntos de la ciudad, de manera simbólica, apoyando la convocatoria a elecciones libres.

LA MOVILIZACION ES UN TODO

"Nosotros pensamos que hablar de que existe una movilización social y otra política es un error. La movilización es un todo. Lo contrario es confundir más al pueblo. Nuestras demandas no son meramente reivindicativas. Son muchas las cosas que hay que cambiar y no pocas, como dijo el señor Molina en "El Mercurio" el domingo pasado. Hay que ser muy ciego para no ver todo el desastre que ha dejado este Régimen. La gente se está muriendo de hambre, no tiene trabajo o es mal pagada. Nosotros quisiéramos ver a los partidos políticos respaldando nuestra lucha" señaló Arturo Martínez, encargado de la organización de la concentración del 19.

Se mostró optimista respecto a la acogida que ha tenido la convocatoria del CNT, aunque piensa que no todos los trabajadores concurrirán. "Por temor, porque no los dejarán salir de su trabajo, a pesar de que instruimos a que conversen con los empresarios para que les den permiso por falta de medios para llegar al lugar". Para resolver en parte este último problema, los sindicatos y federaciones han realizado colectas y cuentan con dinero para arrendar hasta el momento 80 microbuses, los que serán distribuidos en las diferentes comunas, para que los pobladores también puedan llegar a la Avenida Perú.

Habrá un solo discurso. Manuel Bustos, presidente del CNT, dará a conocer el planteamiento de los trabajadores y los puntos de la convocatoria. Estos son: reajuste de un 22 por ciento; rechazo al Código del Trabajo; previsión justa; negociación colectiva por rama de actividad; trabajo digno para todos; libertad de prensa y fin a la persecución de los periodistas; exigencia del 2 por ciento constitucional y diez mil pesos para los afectados por los temporales, incluido el PEM y el POJH, y rechazo a la venta del patrimonio nacional.

Esta es la segunda vez que el CNT realiza una movilización autorizada. La primera fue para celebrar el 1° de mayo de 1984 en el Parque O'Higgins.

"Pensamos que de esa fecha hasta ahora, la movilización ha decrecido, pero que no es sólo responsabilidad nuestra, sino también de los dirigentes políticos que no se lograron poner de acuerdo en cuestiones sustanciales. El discurso de Bustos el 19 representa al Consejo del CNT, donde hay diferentes posturas ideológicas. "Y fuimos capaces de ponernos de acuerdo", agregó Martínez.

A juicio de los dirigentes sociales, la brecha entre los sectores sociales y políticos se ha profundizado en los últimos meses, cuestión que considera peligrosa.

"No queremos verlos discutiendo cuestiones al margen de lo que está pensando el pueblo. Denota falta de sensibilidad. Y es bueno recordar que la clase obrera chilena no es la uruguaya ni la argentina. Tiene otra historia. Es posible que se pueda llegar a un acuerdo o salida de maquillaje político, pero si no están presentes los reales problemas de los trabajadores, será una salida sin destino. Queremos advertir el 19 —y es algo que se ha recogido en la base— que son muchas las cosas que hay que cambiar en Chile. Que no hay herencia del Régimen que favorezca al pueblo. Queremos plantear muy seriamente que en este país no permitiremos que haya 'borrón y cuenta nueva' en materia de derechos humanos. Nosotros tenemos una gran sensibilidad y queremos decirle a las mujeres de los desaparecidos, de los degollados, de los ejecutados que seremos muy intransigentes en exigir claridad y limpieza en el proceso de reconstrucción democrática", sostuvo Martínez.

El CNT caracteriza la concentración del 19 como punto de partida para una serie de movilizaciones entre las que contempla un llamado a los trabajadores el próximo 3 de septiembre para que concurran a inscribirse masivamente a los registros electorales, exigiendo elecciones libres, y una convocatoria para el siete de octubre a una "protesta con nuevo estilo", es decir, numerosas concentraciones en distintos puntos de la ciudad.

"De esta forma se le da contenido también a la campaña de elecciones libres. Se combinan las exigencias, primero lo que preocupa hoy al pueblo, sumándolo a la exigencia política. Pero con el pueblo en la calle. En la medida que hay lucha, hay mayor claridad y no se confunden ni el pueblo ni los políticos", agregó Martínez.





Bajo este lema, las mujeres se reunirán el 25 en el Estadio Nataniel.

"CUIDADO CON LAS TRAMPAS"

La misma inquietud de recuperar el rol protagónico que jugaron hasta el Paro Nacional del año pasado, tienen las organizaciones de mujeres. Y el primer desafío ya está en marcha a toda máquina. Bajo la consigna "No esperemos la esperanza, caminemos con ella", la organización "Mujeres por la Vida" prepara su acto en el Estadio Nataniel.

"Después de septiembre del año pasado, quedamos en un impasse, sin poder avanzar. De repente nos dimos cuenta de que estábamos erradas y que teníamos nosotras que reaccionar y no caer en la trampa que el Dictador nos puso. Teníamos a nuestro favor que nos habíamos mantenido unidas, pese a que en un momento empezamos a confrontarnos más fuerte, con el problema de las leyes políticas y su discusión. Y nos dimos cuenta de que ese era el baile que el Dictador quería que bailáramos. Y dijimos: ¡No, señor! En este país los problemas siguen y nosotros lo vamos a seguir denunciando. Y llegamos una vez



"Hay que tener cuidado con las trampas que nos ha puesto la dictadura". María Asunción Bustos

más a la conclusión que cuando estamos juntas y haciendo cosas, tenemos más fuerza, y que no íbamos a dejar que el Régimen o el sectarismo nos separara. Por eso que nos juntaremos nuevamente todas en el Nataniel. Como hicimos en el 83 en el Caupolicán, dijo a ANALISIS María Asunción Busto, organizadora del acto del 25.

Indicó que los objetivos que buscan es dar la bienvenida a Julieta Campusano, Mireya Baltra, Clodomiro Almeyda, Edgardo Condezza y Gustavo Ruz porque ellos realizaron acciones "de audacia" y devolvieron "esperanzas en momentos en que la gente se mostraba más escéptica". También quieren destacar el papel de la mujer pobladora que en forma independiente se ha organizado para combatir el hambre —en la olla común— y el desempleo. "Nadie le ha dicho nunca, a esa mujer que lava con los pies en el barro para que su hijo pueda seguir estudiando, que es un héroe. Queremos decírselo".

Y eso se hará con canciones, actuaciones teatrales y diversas expresiones culturales "alegres y creativas", agrega María Asunción. "Tendremos un discurso muy corto. No más de siete minutos, donde haremos nuestra propuesta del siguiente paso. No queremos aburrir a nadie, sino comprometer a las asistentes a seguir juntas, luchando por todas estas cosas concretas que nos afectan".

Al respecto, aclara que la convocatoria no es sólo a la militante o a la organizada, sino a "la otra mujer , a esa que ya no escucha ni siquiera la Cooperativa porque se aburrió de que se repitan los discursos o las cosas terribles y no haya cambios y estemos al bordel del 89".

Pero el mensaje medular —que estará explícito en el discurso y en el acto— es la denuncia al sectarismo y a la falta de capacidad para ponerse de acuerdo.

"El que crea que tiene la verdad absoluta está excluido de asistir. Y esto es un llamado de atención para todos. No podemos, insisto, seguir cayendo en la trampa que nos pusieron. Nosotros hemos hecho reiterados llamados a las organizaciones políticas pidiendo que depongan sus diferencias y que juntemos fuerzas todos unidos. En el llamado que les hicimos el pasado doce de junio —después de la matanza de los jóvenes— les suplicamos humildad. Pero no hemos tenido eco. Por eso que tomamos una decisión. Empezar a caminar solos, con nuestra fuerza. Sabemos que nos encontraremos con otros sectores que tienen la misma disposición y que no quieren que esta situación se alargue ni un día más", dijo finalmente Asunción Busto.

MARIA EUGENIA CAMUS



Así como en Mauritania

JORGE HOURTON
OBISPO

En cuanto una llega al viejo mundo comienza a recibir un nuevo flujo de informaciones que abre horizontes, permite ampliar la captación que uno tiene de la variada condición humana y profundizar en su apasionante misterio. Sucede así que uno encuentra confirmaciones de los pesimismos que la experiencia le va insinuando.

Uno de mis sobrinos —nacido en Chile y casado con chilena— trabaja desde hace cinco años en Mauritania. ¿Qué sabía yo de Mauritania?. Apenas algo en relación a la experiencia espiritual de "El viaje del centurión" y del P. Charles de Foucauld, asesinado por los tonaregs en su ermita del desierto.

Ahora es uno de estos nuevos estados norafricanos recientemente independizados, que aún está en etapa de organización política, económica y social. Población enteramente musulmana, lo que le da una férrea unidad religiosa. El cristianismo, que tiene sus misioneros y educadores, es para los extranjeros. Es una sociedad estratificada y jerárquica: una minoría mora y blanca, como en Sudáfrica, que domina por su cultura, su riqueza y su dependencia de las grandes transnacionales que operan allí. Enseguida una mayoría negra, primitiva, pobrísima.

La independencia no ha cambiado gran cosa el régimen colonial antiguo. Francia trató de instalar una democracia, pero los mauritanos aprendieron sobre todo lo que más habían visto bajo el dominio francés: fuerzas armadas. Y así, no demoró mucho un general en tomar el poder y convertir al gobierno en una dictadura militar, con lo cual se consolidó la estratificación social, el estancamiento económico y el inmovilismo político.

El racismo de blancos respecto a negros es tan fuerte como el de los negros respecto a blancos. Pero aquí no hacen falta textos legislativos escritos para consagrar el "apartheid". Las practicas inveteradas se encargan de ello. Recién el año pasado, el dictador que derrocó y mantiene encarcelado a su predecesor decretó la abolición de la esclavitud, para hacer méritos democráticos que exhibir a los ojos norteamericanos y captar así la ayuda que le es indispensable. Pero en el hecho nada cambió, pues los esclavos no quisieron cambiar de status y rogaron a sus amos que les conservaran la habitación, la comida y el trabajo, de lo contrario quedarían muy desprotegidos. Y así los amos conservaron el "orden social" que en los países liberales más cultos se conserva con legislaciones que establecen mecanismos constitucionales de "apartheid" o de fijación de salarios bajos para asegurar que haya trabajadores.

Así es como la apariencia del país es que "no pasa nada". Los millones de mauritanos son tranquilos y resignados. Las fuerzas armadas asumieron la responsabilidad histórica de mantener el orden, y así lo cumplen con mayoritaria satisfacción de los hombres de empresa y comerciantes. El ejército refleja esta composición social: una élite mora-blanca que estudia y recibe los grados, forma los cuadros de los oficiales superiores. La tropa la componen los negros, analfabetos, pobres y resignados al papel que se les asigna en la sociedad. Todo es tan lógico que es imposible cuestionarlo. Tan sagrado como que ser musulmán no es una opción personal libre —como es cada vez más entre cristianos— sino que se nace mahometano y nadie se convierte nunca a otra religión sin sufrir las consecuencias de una total marginación de toda instancia islámica.

Por eso, tal vez, es que la defensa de esta cultura política islámica se convierte en guerra santa contra todo y cualquier demonio que pretenda cuestionarla. Incluso puede venir de hermanos de raza, como lo mostró el reciente episodio de terrorismo iraní en la peregrinación de La Meca, con sus cuatrocientos muertos y otros tantos heridos.

En Mauritania "no pasa nada", como si estuvieran en transición a la democracia. Pero, ¿quién puede asegurar que no se estén acumulando tensiones con fuerza explosiva?

UNIVERSIDADES:

El norte y el sur también existen

Movilización, crédito fiscal, rectores delegados, sumarios. Detenidos, expulsados, heridos, amenazados. Paros, tomas, marchas, foros, asambleas, elecciones. Estos temas, que usualmente ocupan espacio en los medios de comunicación cuando de estudiantes universitarios se trata, casi siempre se refieren a los jóvenes de Santiago. Rara vez se concede una difusión amplia a lo que acontece en las universidades de provincias y pareciera que el movimiento estudiantil estuviera limitado al quehacer de los estudiantes de la capital. Pero, ¿qué ocurre en las universidades del norte y del sur? ¿No tienen ellos los problemas de las universidades capitalinas?

Luis Acuña, secretario ejecutivo del Confech Zonal Norte y presidente de la Federación de Estudiantes de la Universidad de Tarapacá; Joseph Bandet, presidente de la Federación de la Universidad de La Frontera; Mario Farías, presidente de la Federación de la Universidad de La Serena; y Luis Eduardo Bresciani, secretario de la FEUC de Santiago y miembro del ejecutivo del Confech, conversaron con ANALISIS respecto a la realidad que enfrentan en sus ciudades, las proyecciones del movimiento estudiantil a nivel nacional y los problemas que aún se deben solucionar.



Joseph Bandet.

Aun cuando las informaciones los toman poco en cuenta, los estudiantes de provincia tienen problemas, inquietudes y proyectos similares a los santiaguinos.

—¿Los problemas de los estudiantes de provincias son distintos a los de los universitarios santiaguinos?

—MARIO FARIAS. Los problemas son básicamente los mismos que en Santiago. Porque tenemos claro que el problema es político, tiene que ver con la intervención económica e ideológica de la universidad que ha imperado en estos años, lo que implica demandas iguales para todos los universitarios del país. Por supuesto que hay cosas específicas en las que cada universidad centra su lucha, como es el caso de nosotros en La Serena. Allá tenemos como una bandera de lucha la salida del rector delegado, Luis Ramírez Pineda, quien era comandante del Regimiento Tacna en 1973, cuando desapareció desde allí el académico Enrique París y otras personas, y además tiene un exhorto a raíz de su posible vinculación con la muerte del general Prats.

JOSEPH BANDET. En todas las universidades se puede apreciar un déficit económico gravísimo que restringe las funciones de todas las casas de educación superior y cambia la esencia, el rol fundamental de la universidad desde el quehacer de la investigación y la docencia, al quehacer económico. Y los rectores delegados están en las universidades para implementar la política de la Ley General de Universidades y el sistema de autofinanciamiento en especial.

LUIS ACUÑA. Lo único que se puede agregar a este cuadro es la situación represiva que, si bien en Santiago también existe, es particularmente aguda en el norte. En estos momentos ha cobrado características similares a las que tuvo en 1984, cuando se descabezó totalmente a las organizaciones estudiantiles. Hoy tenemos alrededor de 80 sumarios en las universidades del norte y el carácter represivo de la fuerza pública ha ido incrementando en relación a 1985 y 1986.

—¿Cómo enfrentan los estudiantes de provincia el problema de la represión?

—LUIS ACUÑA. Nosotros analizamos esto en un ampliado de la zonal norte del Confech, en Antofagasta, y acordamos una serie de medidas para enfrentar esta situación que se da, repito, con características de mayor dureza en el norte. Recordemos que allá fueron relegadas las distintas federaciones en 1984, y todas expulsadas en 1985. Entonces tratamos de que los dirigentes de base vayan asumiendo como una necesidad la generación de distintas instancias de autoprotección del movimiento estudiantil, de las instalaciones e incluso de los dirigentes. Nos dimos cuenta de que se debía impulsar los comités de derechos humanos y darles el carácter de autodefensa del movimiento estudiantil.

JOSEPH BANDET. Aquí se debe tener algo claro. Los estudiantes no están al margen de lo que ocurre en el país. Llevamos catorce años de dictadura donde el mensaje ha sido bien claro: el que se moviliza en defensa de sus derechos y los de los demás se muere, o corre el serio



Luis Acuña.



Mario Farías.

peligro de que eso le ocurra. Esta amenaza constante tiende a restar masividad a todas las actividades, aun cuando las reivindicaciones son sentidas por los estudiantes. La prueba de eso está en los resultados de las elecciones, donde la mayoría muestra claramente sus preferencias. Obviamente que cuando llega el momento de enfrentar la represión, la cantidad de estudiantes que permanece allí se limita a aquellos que tienen la convicción de poder defenderse. Pero la masividad es importante y la experiencia en el sur, en el caso de la Universidad de La Frontera, lo demuestra. Tuvimos ocho días tomados los campus de la universidad, culminamos con una marcha de dos mil 500 personas que se movilizaron decididas, tenemos el 70 por ciento de nuestro petitorio aprobado y el rector delegado renunció. Pero, insisto, la represión afecta.

MARIO FARIAS. Hay un aspecto importante de considerar también: la manera en que enfocan las dirigencias universitarias los problemas. El último paro del 24 y 25 de junio fue muy exitoso en algunas universidades, particularmente en la nuestra, por cuanto se renovó un poco el tenor de las movilizaciones o, mejor dicho, la forma. Se trascendió al aspecto político y reivindicativo y se interpretaron inquietudes propias de los jóvenes. Así, si viene la ola represiva, la respuesta de los estudiantes es mucho más masiva.

—¿Cuál es la relación de los universitarios con el resto de la comunidad en sus ciudades? ¿Inciden en el quehacer de la ciudad?

—LUIS ACUÑA. Creemos que sí. Cuando en el norte se movilizan los estudiantes comienza un proceso de efervescencia en todos los sectores sociales, y las autoridades sienten que es peligroso que la fuerza, la vitalidad de la movilización estudiantil se proyecte a centros vitales, como el cobre por ejemplo. Hemos tenido experiencias en ese sentido.

LUIS EDO. BRESCIANI. Existe cierta dicotomía entre lo que ocurre en el movimiento estudiantil de Santiago y el de provincias, porque la influencia es mutua y lo que pasa en las comunidades donde están insertas las universidades es distinto. Es muy natural que en provincia la ciudad gire un poco en torno a la universidad local, porque no son sólo los centros de la cultura de la región, sino también los centros de desarrollo y un poco las conciencias de la población de esas ciudades. Lamentablemente, las cosas en Santiago son diferentes, porque la mayor parte de la actividad política se desarrolla acá y las universidades —los estudiantes— no sólo están atravesados por la realidad que se vive dentro de ellas, sino también por la dinámica nacional, por las discusiones que se dan dentro del marco político. Además, la situación económica es distinta y eso quedó claro en lo que fue la marcha de las sedes de la Católica. La motivación de la gente de provincia era la presión económica que hacía que ciertas demandas no fueran sólo importantes, sino urgentes. Se debe tomar en cuenta que en las sedes de la Católica la mayoría de los estudiantes proviene de sectores socio-económicos de menores ingresos que los de Santiago, lo que produce una demanda mucho más fuerte y se genera un grado de movilización mayor. Porque la movilización no es un asunto ideológico, político, o de creer o no en ella. Es recurrir por necesidad a ciertas formas de presión para conseguir cosas que no pueden esperar, porque si no se consiguen se les va la carrera, se les va el derecho a seguir estudiando.

—Entonces ¿los estudiantes se mueven fundamentalmente por sus necesidades de tipo económico? ¿Eso es lo que más los motiva?

—MARIO FARIAS. No, de hecho cuando la gente vota por un dirigente lo hace por la necesidad de alcanzar en Chile la democracia lo antes posible. Su voto, su opción, está marcada por la conducta consecuentemente democrática de quienes plantean una postura con la que se identifican. Y esto es lo que deben revisar los dirigentes de todas las federaciones, para que la democracia estudiantil sea real, que haya más participación y se conozcan las demandas de los estudiantes, que ellos rayen la cancha de lo que debe ser nuestra movilización.



Luis Eduardo Bresciani.

LUIS EDO. BRESCIANI. Yo quiero insistir en que el problema de la movilización va atravesado por una dinámica que va más allá de lo reivindicativo. Pero existe mucha incertidumbre en torno al futuro político, falta de claridad respecto a cuáles son los caminos a seguir. Por otro lado, está el problema que tenemos los dirigentes, que a lo mejor no hemos sido capaces de mostrar caminos, y me refiero a consensos no sólo a nivel de dirigentes, porque esos los tenemos, sino uno que sume a las grandes mayorías del estudiantado y no llegar a la clásica dicotomía de los sectores conscientes y los menos conscientes. Las demandas reivindicativas deben ir necesariamente unidas a lo que son las demandas nacionales y generar dentro del estudiantado que no está siendo afectado por el conjunto de atropellos de orden económico, una solidaridad con los afectados.

—¿Sienten que son comprendidos y acompañados, como estudiantes, por los otros sectores sociales y políticos? ¿Se sienten solos?

—LUIS ACUÑA. No nos sentimos solos. Estamos solos. Nosotros siempre hemos tratado de que los demás sectores se incorporen a la lucha del movimiento estudiantil. Para nosotros es vital la movilización que el resto de las organizaciones pueda desarrollar. En provincia se aísla al movimiento estudiantil y se le reprime. Pero nosotros entendemos que para los académicos en el norte, por ejemplo, es muy difícil acompañarnos. Cada vez que intentan organizarse se los exonera, lo mismo ocurre con los funcionarios. Pero deben seguir intentándolo.

JUANITA ROJAS

TEMPORALES:

Llueve sobre mojado

El temporal de la semana pasada no hizo distingos. Mientras más de 82 mil personas fueron albergadas al anegarse sus hogares, los alcaldes de todo Chile debieron ser evacuados por Carabineros desde el casino de Viña al inundarse las calles circundantes, para encontrarse luego en el hotel O'Higgins, con sus autos completamente cubiertos por agua y barro. Y, a pesar de eso, debieron continuar en la "ciudad jardín", ya que se supone que en sus comunas los equipos municipales funcionan tan bien, que no necesitan del jefe edilicio.

Pero una vez más los sectores desposeídos de nuestro país resultaron ser los más afectados con el fenómeno climático que asoló la zona central de Chile. Mientras la Miss Universo recibía homenajes, 82 mil damnificados (al cierre de esta edición) se sumaban a los 100 mil que dejó la catástrofe anterior.

A consecuencia de la lluvia murieron seis personas; tres de ellos menores, dos que fueron arrastrados por el estero Marga Marga en Viña del Mar y otro en el Zanjón de la Aguada. Una joven de 17 años cayó al río Maipo y dos adultos fueron aplastados por una muralla en Curacaví.

La Quinta Región fue una de las más afectadas con el desborde del estero y las pérdidas materiales que, según la alcaldesa Eugenia Garrido, alcanzan a 95 millones de pesos (En el país las pérdidas suben a 8 mil millones). El caudal del Marga Marga inundó las vías céntricas de Viña cubriendo de agua y lodo los modernos locales comerciales de la Avenida Valparaíso, el Hotel O'Higgins, la Municipalidad y 300 autos que se encontraban estacionados en el sector.

Las 96 horas de lluvia volvieron a dejar localidades aisladas y caminos cortados, los que fueron reparados durante los siguientes días. En la ruta 5 Norte el puente Ocoa fue arrastrado por las aguas, la ruta 5 Sur se inundó al desbordarse el estero La Cadena a la altura de Graneros, la ruta 78 a San Antonio quedó intransitable al cortarse el puente El Manzano, y la ruta 68, Santiago-Valparaíso, fue obstruida por rodados y deslizamientos de tierra. A esto se deben sumar los múltiples caminos vecinales que no se encontraban preparados para soportar la fuerza de la lluvia.

Entre las localidades que resultaron aisladas están María Pinto y Alhué en la provincia de Melipilla, siendo el caso más dramático el de Pelvín, cerca de Peñaflor, cuyos 500 habitantes permanecen por casi un mes sin una comunicación terrestre expedita, ya que el temporal de julio se llevó el puente y el Municipio alegó no tener fondos para reponerlo.



Nuevamente el Canal El Carmen se desbordó arrasando con todo lo que encontraba a su paso.

Una vez más la lluvia intensa dejó al descubierto la falta de previsión para situaciones de emergencia.

EL MAPOCHO OTRA VEZ

En Santiago, el río Mapocho se desbordó nuevamente pese a que las autoridades habían asegurado hace un mes que una situación similar no se volvería a producir. La Avenida Santa María se convirtió en un río y las instalaciones del aeródromo Lo Castillo se anegaron.

El puente de Américo Vespucio se cortó cuando el torrente carcomió el relleno de tierra del terraplén, a pesar de que fue reabierto recién el lunes 10, luego que la crecida del 9 de julio lo arrastró obligando a su reparación. En el resto de la ciudad los pasos bajo nivel, las calles y las poblaciones se convirtieron en lagos que no permitían el normal flujo vehicular y dejaban a 22 mil 800 personas sin hogar.

En Santiago Norte se vivió una de las situaciones más graves cuando el canal El Carmen nuevamente se desbordó por distintos puntos inundando cientos de casas y destruyendo los enseres de sus habitantes. Con el temporal anterior ese sector ya había sufrido el mismo problema; sin embargo, aún no se les ofrece una solución definitiva. Más aún, varias horas después de la crecida, no se les había proporcionado albergue, pese al frío reinante.

En otro sector de Conchalí, los pobladores de "Los Héroes de La Concepción" ocuparon una escuela para guarecerse de la lluvia, pero fueron desalojados por Carabineros y personal municipal.

De acuerdo a lo informado por el dirigente del CUP José Hidalgo, esta situación se repitió en La Calera, al norte de Santiago. Y en Lo Sierra, personal municipal amenazó a los pobladores con no solucionar sus problemas habitacionales si no ponían término a las ollas comunes que mantenían desde el temporal de julio.

En Santiago Oeste el Zanjón de la Aguada inundó el sector de La Rinconada de Maipú. Al menos 20 familias perdieron sus enseres y algunos parceleros quedaron aislados, pero aun así muchos de ellos se negaron a ir a los albergues municipales.

Mientras la Iglesia hacía un nuevo llamado a la solidaridad y el ministro Fernández aseguraba que los municipios tenían todo bajo control, el encargado de Emergencias de Talagante, Héctor Maturana, señaló a un matutino que se sentía "con los brazos cruzados", ya que su municipalidad carecía de los recursos necesarios para atender a todos los damnificados.

El director del Presupuesto, Jorge Selume, anunció mil millones de pesos adicionales para el Ministerio de Obras Públicas, al que hasta 1973 se le destinaba un 4,3 por ciento del Producto General Bruto, y ahora sólo recibe un 0,9 por ciento del mismo.

Selume agregó que "no es mucho el dinero de que se dispone para estas eventualidades", pero desechó usar el 2 por ciento constitucional para catástrofes. Ante esto Hidalgo anunció que el CUP está preparando una serie de movilizaciones para exigir su aplicación inmediata. Señaló que frente a emergencias como ésta las autoridades "se preocupan más de reprimir a los que se organizan que de ayudar a los damnificados".

ALEJANDRA MIRANDA M

ARIEL DORFMAN:

"Por fin, de vuelta a casa"

Cuando llegó a Buenos Aires el pasado domingo 2, después de un ingreso revocado a Chile, llegó a un departamento plagado de cucarachas y plagado también de periodistas.

Ariel Dorfman, el escritor chileno empezaba su segundo exilio, que duró nueve días. El primero había durado diez años. Ahora sí, en Chile definitivamente desde que el martes 11 le levantaron el decreto en su contra, podrá asistir al lanzamiento de su libro "Viudas", que narra la realidad que enfrentan las mujeres de los detenidos-desaparecidos. Y además, como se lo había propuesto, va a inscribirse en los registros electorales y visitar a Fernando Castillo Velasco, ex rector de la Universidad Católica.

La sensación de no poder volver por segunda vez a su país no se le va a borrar con facilidad: "Fue todo un desastre... pensar que de nuevo, puchas, de nuevo había que dedicarse a deambular por el mundo quién sabe por cuánto tiempo... además, con mi hijo traumatizado por la experiencia... fue todo un desastre".

—Usted escribió en un artículo publicado la semana pasada en Buenos Aires que no dejaría encadenar su voz. ¿En qué va a ocupar su voz en Chile?

—Tengo dos vetas. Una, como ciudadano, tengo derecho a hablar y responder a las coyunturas políticas como las elecciones libres. Y como escritor, tengo una labor particular, junto con los demás escritores. Tenemos una verdad que contar, tenemos que crear imágenes que nuestro pueblo pueda reconocer para su liberación: un pueblo que dude de las cosas, que se cuestione, que goce, que ría.

—¿Este segundo exilio de nueve días se debió a la denuncia internacional que hizo del caso de los dos jóvenes quemados?

—Aunque el Gobierno es inescrutable, tampoco hay que ser Sherlock Holmes... Yo hice una campaña casi obsesiva a favor del esclarecimiento de los hechos en torno a los quemados. En parte porque yo conocía a Rodrigo Rojas y en parte porque este extremo tan grande de barbaridad, de lo inhumano, retrataba al Régimen. Primero en el hecho brutal, luego en las mentiras sobre el hecho, luego cuando se pillaron las mentiras y, por último, en el acomodo constante de la verdad. Si permitimos que estos casos queden impunes, pueden hacer cualquier cosa...



El escritor chileno se vio forzado a vivir un segundo exilio de nueve días, por decreto del Gobierno. Lo pasó en Buenos Aires, donde ANALISIS lo entrevistó.

—¿Qué ocurre cuando no hay denuncia, cuando el país no se remece?

—Cuando no se actúa contra la maldad, cuando viene la resignación y el fatalismo, terminamos convertidos en un país deprimido y esquizofrénico, donde se pasa de la mucha actividad a la inercia. Entonces, cuando no se puede golpear afuera, uno termina por reprimirse y eso destruye la dignidad de un país. Por eso, le hace bien al país la defensa que está haciendo Almeyda, porque hace bien que las reglas del juego las pongamos nosotros de vez en cuando. Entre todos tenemos que reconstruir nuestro orgullo nacional.

—¿Y cómo se reconstruye el orgullo cuando el país vive bajo una dictadura militar?

—La gente se puede crear espacios de democracia, que creen un movimiento que tenga confianza en sí mismo y que pueda derrotar a la Dictadura. Hay gestos, como los de los condenados a muerte, que son muy dignos. Y cuando alguien se convierte en un símbolo por su gesto, y si todos se ponen detrás y pelea, entonces se avanza. El problema es que la gente tiene miedo, pero uno aprende con el ejemplo de los que se atreven. Yo he aprendido mucho de las mujeres de los detenidos-desaparecidos, de cada pequeño gesto de rebeldía, de resistencia.

—Ese aprendizaje lo volcó en su libro "Viudas". ¿Cuál es el resultado? ¿Una novela brutal o de relatos implícitos?

—"Viudas" no es una novela realista acerca de las mujeres de los desaparecidos en Chile. Porque hay que explicar a los extranjeros algo tan terrible como los detenidos-desaparecidos... En mi libro la violencia es interna: la tensión. Al final de cada capítulo, algo va a pasar... Y no pasa. El lector tiene que llenar esa violencia. Llego al punto de que hay un capítulo entero desaparecido para que la gente se frustre y se pregunte qué pasó con ese pedazo. Eso es desaparecer. Que cuando uno está leyendo una novela quiere saber cómo fue el beso que se dan los protagonistas... Pero no se lo dan. Es para que la gente sepa que hay seres humanos que no se pueden besar porque el cuerpo desapareció.

—¿Qué es exactamente lo que lo estremece de la realidad de los desaparecidos?

—Que en ellos se simboliza toda la actitud de los países desarrollados hacia nuestros países. Pueden desaparecer sin que pase nada. Mientras sigan produciendo bienes y consumiendo bienes podemos desaparecer como entidades humanas. El mal de nuestro siglo es la indiferencia hacia el dolor ajeno.

—¿Cómo se va a reincorporar a un país que usted dejó cuando había conocido una derrota?

—Yo tengo la certeza de que nuestra derrota fue en parte cultural porque toda derrota de una revolución es una derrota de su lenguaje. Y los escritores somos algunos de los guardianes del lenguaje.

—Es decir, ¿usted se siente responsable?

—Corresponsable. No tanto como muchos de los políticos que todavía andan por ahí, que si yo fuera ellos ya me habría retirado. Es hora de que la gente joven se haga parte de este buque. Yo no soy político, no me voy a hacer cargo de nada, no quiero poder. Odio el poder. Aún el poder para el bien.

—Pero usted tiene un poder especial, el poder de la palabra...

—Claro, pero lo ejerzo con cuidado y con la angustia de escribir cosas significativas y no panfletarias. La literatura que me interesa hace preguntas más permanentes: cómo llegamos a esto, cómo salimos, qué sacrificios hay que hacer, cómo el ser humano mantiene su dignidad en situaciones como ésta.

—¿Y cuáles son sus respuestas?

—No, yo planteo solamente los problemas. Como persona tengo mi propia solución, pero mis personajes son muy libres: una y otra vez me sorprenden. Claro que de vez en cuando les digo: ustedes tienen que actuar así...

CAROLINA DIAZ
desde Buenos Aires

"DON FRANCISCO": # Fiebre de Sábados Gigantes

- *El animador y su programa llegan a "los 25" manteniendo cada sábado a millares de personas sentadas frente a un televisor dispuestas a soñar, sufrir y reír con el show.*
- *"Permite la expresividad popular", indican cientistas sociales. El "apoliticismo" articulado a la "solidaridad", entre las razones del éxito.*



En los años 70. Haciendo reír a "Lilo" con "Mandolina".

«Con un poquito de buena voluntad puede convertirse en un buen elemento. Depende sólo de él y de que sea menos pesado". El comentario sobre el trabajo profesional de Mario Kreutzberger, "Don Francisco", lo hacía, en diciembre de 1965, el diario "Clarín". En la publicación especializada TV-Guía se apuntaba: "Podrán decir lo que quieran de Don Francisco. Que es pesado, que se le pasa la mano (...). Lo que nadie puede discutir es que el hombre se las ingenia para tener una formidable sintonía en base a todas esas aparentes tonterías que inventa. Las encuestas lo prueban así".

A 25 años desde sus inicios (en agosto de 1962) como animador televisivo, Mario Kreutzberger continúa teniendo detractores. Pero las cosas han cambiado. El es un consagrado. Y ahora se habla del "fenómeno" Don Francisco, que es objeto de sesudos estudios de sociólogos y otros especialistas. Su programa "Sábados Gigantes" de Canal 13, exhibe el récord continental de permanencia en la pantalla chica. Y en la primera sintonía. Es el preferido tanto en los sectores altos, como medios y bajos, según datos del INE — Instituto Nacional de Estadísticas—, con un 70% de promedio en el rating. Así, son millares los telespectadores que cada tarde de sábado permanecen casi siete horas pendientes de lo que ocurra con cada concurso, representación artística, foro o nota periodística y que junto al animador y concursantes sueñan, lloran y ríen.

En el "Libro de Oro" de "Sábados Gigantes", Claudio di Girólamo, quien fue el segundo director que tuvo la Corporación de Televisión de la Universidad Católica, opinó que Mario Kreutzberger "ha sabido trabajar muy bien su imagen, llegando al corazón de la gente, tocando muy hondo en el sentir popular, pero sin descuidar a la llamada 'gente linda'".

Juan Carlos Altamirano, sociólogo y cineasta, en su libro "Así, así se mueve Don Francisco", recientemente editado por ILET —Instituto Latinoamericano de Estudios Transnacionales—, sostiene que el éxito de "Sábados Gigantes" prueba, justamente, la ansiedad y deseo del pueblo por verse en la pantalla, por reflejarse en todos los niveles en su dimensión social, cultural, política e ideológica; prueba la necesidad que el país tiene de intercomunicarse y participar en el desarrollo de su propia identidad".

El especialista apunta también a la capacidad del programa "para interpolar y atraer a diferentes y amplios sectores sociales y, por otro lado, para establecer una hegemonía en cuanto a la influencia cultural e ideológica que ejerce Don Francisco sobre ellos, logrando unificarlos consensualmente en torno a 'Sábados Gigantes'". A su juicio, en este hecho se explica la enorme solidaridad que logró →



Para el equipo periodístico, el trabajo es exigente pero "apasionante".



"Tengo una posición política pero es privada". ¿La tortura? "Sí, me afecta como persona, pero yo no estoy en la contingencia".

MARIO KREUTZBERGER, "DON FRANCISCO": "Que cada uno saque sus conclusiones"

Resulta difícil llegar a entrevistarlo. Y no porque se comporte como "estrellita". A su juicio, "eso no corre para Chile. En un país que es una aldea al lado de otros, no vamos a andar con esa chiva". Lo que sucede es que, efectivamente, es una persona que no descansa. Siempre está ocupado de mil cosas. Entre una y otra consulta telefónica, alcanzamos a formular la primera pregunta y ya lo llaman "al estudio", donde debe grabar parte de su programa dieciochero. En esos días de septiembre, Mario Kreutzberger, "Don Francisco", se encontrará en Miami trabajando en su espacio para la televisión norteamericana.

Con aspecto de cansado reaparece casi tres horas más tarde y se dirige al casino de Canal 13. La entrevista se desarrolla mientras almuerza, no sin interrupciones. Un saludo por aquí, una consulta por allá y una funcionaria que lo aborda para "salir de la copucha": ¿un primer nieto —de dos meses de edad— tiene los mismos ojos hermosos de la mamá?

Lo primero que hace es plantear una inquietud: "¿Le interesa un personaje como yo a una revista (ANALISIS) que tiene otros fines?". Resuelta esa interrogante, le preguntamos si a él le conmueven y le impactan tanto como los niños lisiados de la Teletón casos como el del reciente ganador del concurso de los cinco millones de pesos en "Sábados Gigantes": un obrero, cesante, que hace un año tenía la luz cortada en su casa por falta de pago, según contó. "Por supuesto", responde. Y, enseguida, cambia de dirección. "Hay mucha gente que ha soñado con ganarse un premio y lo ha ganado. Yo siempre he sostenido que, desde mi punto de vista, la finalidad de un programa como éste es traspasar una fantasía, hacer salud mental con la gente. En la vida tiene que haber siempre una esperanza, sueños, fantasía. Y este programa es eso".

—Pero, después del sueño viene el despertar que, muchas veces, es bastante terrible...

—Esto, como cuando uno va a ver una película bonita. En algún momento hay que volver a la realidad. Pero, las dos horas que duró la película y las cuatro o cinco horas que pensó en ella, no se las quita nadie. Es como lo comido y lo bailado. Si la vida fuese para realidad, no existirían las películas, los discursos, nada de eso.

—¿Y a usted le gusta ser un vendedor de ilusiones?

—Claro. De sueños, de ilusiones. De eso se trata. Creo que esa es la función que un programa como el nuestro debe cumplir, además de orientar.

—¿Orientar, en qué sentido?

—En los caminos que nosotros nos hemos fijado para orientar...

—¿Cuáles son esos caminos?

—Buscamos siempre los caminos que tengan consenso. Yo no soy un animador contingente. No lo he sido nunca ni quiero serlo en los años que me quedan. Siempre he buscado el camino de los consensos. Si mañana hay una epidemia, el mejor camino para orientar es a través de un programa de televisión como éste, que lleva muchos años, decirle a la gente qué es lo que debe y no debe hacer. En fin, hay muchos aspectos sociales en los cuales nosotros podemos orientar.

—Pero, siempre con un tope, sin profundizar mucho...

—Mucha gente apunta hacia allá. Dicen: 'pero es que usted nunca llega al fondo de los problemas'. Y yo digo: no me corresponde. Porque a un enfermero no se le puede pedir que opere de apéndice. No es lo que le corresponde y yo me sitúo en ese nivel.

—Sin embargo, en las encuestas, usted aparece sindicado, incluso, entre los presidenciables.

—Eso es ridículo. Siempre que me lo preguntan digo lo mismo: es ridículo. Y pienso que todos los que me preguntan eso es porque tienen una hachita que afilar. Eso está relacionado con el ambiente político actual. Hay que buscar nombres alternativos para causar revuelo y, entonces, qué mejor que echar mano al Cardenal, a Don Francisco, a Cassely. A la gente la llevan a eso. Sucede que si a mí me ponen en una lista con Juan de Dios Carmona —por nombrar a alguien— como no hay actividad política, es obvio que a un publicador yo le resulte más conocido, porque me ve en la televisión.

—Más allá de eso, ¿qué cree que ve la gente en usted?

—La gente tiene confianza en lo que hacemos. Cree en lo que decimos. Yo a la gente le digo mi verdad, que no tiene por qué ser 'la' verdad. Pero, creo en lo que hago.

—¿Y cuál es su verdad?

—Esa, pues. La que le transmito a la gente. Digo lo que creo. Hago las cosas en las cuales creo.

—¿En qué cree? Porque usted no habla de política, pero debe tener una posición frente a la vida. ¿Cómo la definiría?

—Como privada.

—Pero, ¿cómo se para usted frente al mundo?

—Yo tengo una posición política, pero es privada. No hago proselitismo desde mi posición ni dejo que hagan proselitismo de mi posición. Por eso, soy un fracaso cuando me hacen entrevistas contingentes, porque nunca contesto. Las conclusiones las tienen que sacar los demás. Yo soy una persona que trabaja públicamente y pongo mi trabajo a disposición de los demás.

—¿Cómo se puede interpretar el gesto que tuvo hacia Alberto Gamboa —ex director de "Clarín"— que él menciona en su libro "Viaje al Infierno"?

—(La situación se produjo durante un encuentro casual, poco tiempo después del Golpe Militar, cuando el periodista era trasladado desde Chacabuco —donde permanecía prisionero— a la ciudad de Antofagasta, atado de pies y manos en la parte trasera de un vehículo. La intervención de Mario Kreutzberger significó que los uniformados que lo custodiaban le soltaran las ataduras y le permitieran, al menos, ingerir alimento).

—Como decía, siempre actúo de acuerdo a lo que creo. Evito muchas cosas, pero nunca digo lo que no creo. Ese día de la escena con el 'Gato Gamboa', a mí me pareció que lo que estaba ocurriendo no era lo que correspondía. Tuve la oportunidad de decir y hacer lo que pensaba, y lo hice. Lo haría cuántas veces fuera necesario. Porque yo no descalifico a la gente por lo que piensa y lo que cree. Esa es una conducta de vida, no una postura.

—¿Y le inquieta saber que mientras usted, en la televisión, está preocupado de elegir al hombre o la mujer ideal', en el país se tortura?

—Sí, me inquieta como persona. Pero, como decía, los médicos operan, los enfermeros solamente hacen curaciones. Yo estoy en esa posición. No estoy en lo contingente. Esa ha sido mi conducta de 25 años. Creo que de esa manera sirvo más a los telespectadores. Si tuviera algún interés político me inmiscuiría en la política directamente, defendería mi posición y trataría de trabajar en un medio que represente mi posición. Pero, mi interés es otro. Y creo que si la gente ve mi programa significa que yo cubro un espectro que al público le interesa, como ustedes también cubren el suyo.

—Si le pidieran que justificara ante la historia estos 25 años, de los cuales once han transcurrido en democracia y catorce en dictadura, ¿qué diría?

—Que no tengo nada que justificar. El programa no funciona por la dictadura o por la democracia. Tiene otros alcances.

—Es otro mundo...

—"Tiene otros alcances. Las farmacias están abiertas en todas las épocas. En democracia o en dictadura".

despertar y la cantidad de recursos humanos que logró movilizar, por ejemplo, para ir en ayuda de los damnificados del terremoto de 1985. Y así, no sólo se está en presencia de un programa de televisión más, sino, también, de "un poderoso medio de comunicación y entretención masiva, de movilización y participación social".

Diego Portales, cientista social, en el prólogo del mismo libro, destaca a 'Sábados Gigantes' y su animador, Don Francisco, como "el hecho comunicacional más significativo en la historia de la televisión chilena". Y agrega: "Nos queda la sensación de estar frente a una de las pocas islas que permiten la expresividad popular, el conocernos a nosotros mismos en nuestras diversidades, tal cual somos, aunque sea recortando la opinión política en beneficio del show". Y concluye que es allí mismo donde parece estar una de las claves de su éxito.

LOS AÑOS DE UN EQUIPO

"Sábados Gigantes" y su animador, han alcanzado la edad adulta y -se especula acerca de los rumbos a seguir en esta etapa. Mario Kreutzberger viene expresando desde hace algún tiempo que desea "cambiar su puesto en la cancha" y hacer una tevisión en lo personal. "Es difícil hacerlo —contó a ANALISIS— porque no soy yo solo. Es mucha la gente, colaboradores de años, amigos, que están detrás de mí".

Jorge Moedinger —editor periodístico de "Sábados Gigantes"— indica que, efectivamente, la mayoría de los editores, periodistas, directores y demás miembros del equipo llevan trabajando catorce, diez, a lo menos seis años junto a Don Francisco.

El grupo de periodistas está integrado, además de Jorge Moedinger, por otros seis profesionales: Marcelo Amunátegui, María Eugenia Moreno, Patricia Silva, Angela Suárez, Leonel Basso y Roberto Apud. Ellos, junto a los directores Arturo Nicoletti y Eduardo Domínguez, a tres productores y el productor General Antonio Menchaca, conforman el llamado "Comité Creativo". Una vez al año, y durante una semana, se reúnen con Mario Kreutzberger en "La Leonera", al interior de Linares, a planificar el trabajo del año. De ahí surgen las líneas generales de lo que deberá ser cada sección del programa con sus innovaciones.

Los periodistas coinciden en señalar que entre los atractivos de "Sábados Gigantes" está la animación que hace Mario Kreutzberger, "que es distinta a la que hacen todos los demás conductores de televisión". La familiaridad con que



establece el diálogo con la gente y su habilidad para hacer el trasluz del personaje que tiene al frente, unido a su capacidad de improvisación, son señaladas como las características esenciales de su llegada con el público. También destacan su sencillez, capacidad de trabajo y de creatividad "excepcionales".

Explican que es un trabajo muy exigente, en horarios y en entrega, pero a la vez "apasionante". Desde la labor de investigación casi detectivesca que deben desarrollar en la búsqueda de personajes hasta los preparativos para hacer los reportajes de "la película extranjera" que, antes de viajar, demanda un trabajo de dos a cuatro meses. "En realidad —dice Jorge Moedinger— es una labor que se diferencia de la de otros medios de comunicación, en que nosotros no llevamos directamente lo que hacemos al telespectador, sino que somos los intermediarios entre Mario y el público".

Un público que es distinto al de los inicios, hace 25 años. Cuando los programas se grababan en cine, no había videos portátiles, color ni micrófonos inalámbricos; cuando los premios a los concursantes no consistían en millones de pesos en efectivos, automóviles y viajes con gastos pagados sino que se reducían a un corte de género, un canastillo de licores, productos de belleza. Entonces, no se habían producido las "campañas de bien social", ni "La



Sus seguidores lo consideran "muy generoso", "un santo", "un líder".

Teletón".

Hoy, sus seguidores no vacilan en definir a Mario Kreutzberger, "Don Francisco", como "generoso", "un santo", "un líder". Y no faltan los que lo sindican como "el Presidente que Chile necesita".

Sobre las encuestas donde su nombre aparece entre los presidenciables, él dice: "es ridículo". A juicio del sociólogo Juan Carlos Altamirano, ese hecho "define el rol social que se le atribuye al animador y establece la gran representatividad y legitimidad popular que ha alcanzado, en un país donde son pocas las personas y las instituciones que gozan de un auténtico prestigio y poder".

Mario Kreutzberger es inclaudicable en lo que se refiere a su posición de no abordar temas contingentes. "No me pronuncio ni me pronunciaré en política" (ver entrevista en recuadro).

A juicio del autor del libro "Así, así se mueve Don Francisco", al margen de las múltiples razones válidas que pueda tener el animador para justificar su actitud, "el hecho es que esta neutralidad política se expresa implícita y explícitamente a lo largo del programa y en su historia. De hecho, más de un gobierno ha intentado 'utilizar' esta enorme plataforma; sin embargo, no se puede decir que 'Sábados Gigantes' se haya 'vendido' a tal o cual Régimen. Y en este sentido, hay que reconocer que el 'apoliticismo', articulado a la 'solidaridad' es el mecanismo ideológico que permite la unificación de millares de chilenos en torno al programa, o bien en torno a la Teletón, o a cualquiera otra 'campaña de bien social' que realice Don Francisco". a

ALICIA OLIVA

Asamblea plenaria de obispos



La Conferencia Episcopal reiteró a los chilenos el llamado de su Comité Permanente a " inscribirse, cuanto antes, en los Registros Electorales para que puedan participar en las decisiones que afectan al destino del país". Al mismo tiempo insistió en su petición al Gobierno para que " por el bien de la paz y de la reconciliación del país estudien con representantes de las diversas corrientes políticas de gobierno y de oposición la conveniencia de modificar algunos artículos de la Constitución del año 1980, que parecen obstaculizar esa paz y esa reconciliación". La Iglesia destacó el mecanismo de sucesión presidencial, el modo de reformar eventualmente la misma Constitución, " o ciertos artículos especialmente discutidos" como el octavo y el 24 transitorio.

A través del documento Al Servicio de la Paz", entregado el) viernes 14, en conferencia de prensa, donde se informó de lo tratado en la reciente Asamblea Plenaria, los Obispos de la Iglesia Católica señalaron también " algunas condiciones básicas" que se deben cumplir " para que un plebiscito o elección tenga autoridad moral". Entre ellos, mencionaron que el número de sufragantes sea suficiente, que todos los sectores de opinión tengan acceso equitativo a la televisión y otros medios de comunicación y a las diversas formas de publicidad política.

En homenaje a O'Higgins

Un acto en homenaje al natalicio del padre de la Patria, don Bernardo O'Higgins Riquelme, realizará la Coordinadora Sindical Zonal Maipo, que reúne a numerosas organizaciones de trabajadores de Maipú.

Al homenaje asistirán invitados de la Agrupación de Militares por la Democracia de América Latina, representantes de partidos políticos y del Comando Nacional de Trabajadores.

El encuentro tendrá lugar en la calle Alberto Llonas 1020 (paralela a Pajaritos), a las 15 horas del lunes 17 de agosto.

Aleman confirma venta de helicópteros a Chile

El Secretario de Estado del Gobernador bávaro, Franz Josef Strauss confirmó en Munich que la empresa Messerschmidt-Bolkow—Blom (MBB) había vendido al Gobierno de Chile catorce helicópteros entre 1977 y 1987. Los aparatos son del tipo BO 105. Edmud Stoiber, jefe de la Secretaría manifestó que 6 de los sistemas fueron especialmente equipados para uso de rescate aéreo. Stoiber desmintió que se hubiese enviado armas de ninguna clase al Gobierno del general Pinochet. La denuncia fue publicada en una información exclusiva de ANALISIS en su número 166.

Marcha ecologista



Una marcha de protesta realizó —el pasado sábado 6 de agosto— la organización ecologista Futuro Verde. La manifestación buscaba llamar la atención ante la " ineficacia de las autoridades respecto al smog" y para presionar por una solución definitiva a la contaminación.

Unas cincuenta personas marcharon por el paseo Ahumada hasta la estatua de Pedro de Valdivia a quien, en un acto simbólico, pusieron una mascarilla.

La marcha —según los voceros de Futuro Verde— es parte de una campaña que han llamado " Plebiscito Ecológico: no a la ineficacia, si a la descontaminación".

Escuela invernal del Lipschutz

Una Escuela de invierno —la tercera que realizan— hará el Instituto de Ciencias Alejandro Lipschutz entre los días 17 y 25 de agosto, en el local ubicado en Concha y Toro 23 (metro Estación República).

El acto inaugural de la jornada de intercambio académico se efectuará el 17 de agosto, a las 1 horas, y contendrá la presentación del Teatro Familiar de Barrio, dirigido por Rubén Sotoconil, con obras de Bertold Brecht: El Soplón, Socorro de invierno y El Plebiscito.

Algunos de los temas que se impartirán durante esta Escuela Invierno son: " Surgimiento de la Teología de la Liberación" (lunes 17), " O'Higgins y las tradiciones del Ejército Chileno" (jueves 20), Los cambios en la URSS" y La Unidad de la Izquierda en la tradición democrática chilena" (jueves 27), y " Tareas del Movimiento Sindical Hoy" (viernes 28).

Cualquier consulta sobre la Escuela de Invierno del Instituto Lipschutz puede hacerse al teléfono 6984654.

Mediación de Retamal

La abogado Adriana Pohorecky, madre del Ingeniero Ignacio Valenzuela —el primero de los doce acribillados en la " Matanza de Corpus Christi"— envió carta pública al Presidente de la Corte Suprema, Rafael Retamal. El objetivo de la misiva fue reiterar la designación de un Ministro en Visita que investigue esas muertes. Señala Adriana Pohorecky: " Quiero hacerle presente que fui alumna del Ministro don Hernán Cereceda y del magistrado Alberto Echavarría, en cuyas enriquecedoras clases aprendí cuando corresponde, conforme a derecho, la señalada designación". Añade que " en este caso se cumplen las condiciones que indica la ley chilena, entre las cuales se encuentra la alarma pública producida —en este caso nacional e internacional". Concluye señalando que por el honor del Poder Judicial chileno que usted preside y porque trasciende su actuar hacia la historia de nuestra Patria, reitero mi petición, la que sin duda será acogida por encontrarse ajustada a la legislación vigente".

Exigencia de justicia



La Agrupación de Ejecutados Políticos (AFEP) realizó un acto el lunes 10 de agosto en el teatro Cariola para exigir una vez más que se dé a conocer a los familiares el lugar donde fueron enterrados en 1973 los presos políticos sentenciados a muerte tras el paso de la comitiva que encabezaba el general Sergio Arellano Stark.

Numerosas personalidades sociales y políticas concurrieron a solidarizar con la AFEP y se comprometieron a sumarse a su exigencia de justicia, firmando un acta la que será enviada a otras organizaciones sociales para que estas adhieran al petitorio de AFEP.

En el acto se presentó un diaporama que narra la historia de los ejecutados del norte. Un conjunto de danza moderna integrada por pobladores de La Victoria y cantantes populares tuvieron a su cargo la parte cultural.

Eventos

Varias reuniones y seminarios deblan realizarse durante el transcurso del fin de semana pasado.

El viernes 14 se inauguró la primera asamblea nacional de la Unión Chilena de Mujeres (UCHM), quienes discutirán temas políticos, un balance de la situación de la mujer y la elaboración de una " propuesta que aglutine a todas las organizaciones femeninas que estén por una sociedad más justa e igualitaria".

También durante el fin de semana se realizaba el primer encuentro nacional de Servicios Legales Populares, organizado por el Centro de Reflexión y Acción para el Cambio (Quercum).

Durante el desarrollo de este encuentro se abordarían temas legales y su vinculación con los intereses de los sectores populares. Se anunció la participación en el evento de José Antonio Viera-Gallo, Andrés Domínguez y Manuel Sanhueza, entre otros.

LOS PRESOS DEL FISCAL TORRES:

La fuga fantástica

- *Entre lluvias y temblores, el país recibió la noticia de la fuga de cuatro presos políticos, dos de ellos procesados por Torres Silva, como una verdadera bomba.*
- *La preocupación de los familiares y abogados ante la posibilidad de un secuestro, se vio desvirtuada al pasar las horas. Al parecer fue una fuga.*

La lluvia caía insistentemente sobre gran parte del país el jueves pasado cuando un chaparrón extra climático conmovió a la opinión pública nacional: desde el penal de Valparaíso se habían fugado cuatro presos políticos y entre los evadidos figuraban nada menos que dos procesados por el inefable fiscal militar Fernando Torres Silva. En los ámbitos oficiales la noticia fue un verdadero balde de agua fría y provocó reuniones variadas entre los directores de los servicios policiales y de seguridad, del propio Pinochet con sus asistentes. Extraoficialmente, al cierre, el Director Nacional de Prisiones aparecía renunciado.

En las primeras horas de esa tarde, los nombres de Sergio Buschmann Silva, Marcial Moraga Contreras, Gabriel Espinoza Silva y Luis Muñoz Ugarte ocupaban espacios en los teletipos de todas las agencias de prensa y surgían las primeras declaraciones de los abogados y familiares de los fugados. Temores, dudas, incertidumbre y en muchos chilenos, aunque secretamente, la esperanza de que la noticia se confirmara totalmente.

La declaración oficial entregada por Gendarmería no entregaba mayores detalles y se limitaba a señalar que en horas de la madrugada del jueves se habían fugado "cuatro elementos subversivos" desde el Centro de Readaptación Social de Valparaíso por un sector de la guardia antigua, lugar donde se efectuaban reparaciones, utilizando al parecer una escalera que habrían fabricado con elementos de sus dormitorios.

El más conocido de los supuestos fugados es Sergio Buschmann Silva. El actor de 48 años fue detenido el 12 de agosto del año pasado, cerca de Vallenar, y acusado de ser uno de los cerebros en la internación de armas en Carrizal Bajo. O sea, su fuga se produjo al cumplir un año de prisión.

Marcial Moraga fue detenido el 11 de noviembre de 1986 a raíz del atentado a Pinochet, bajo la acusación de ser proveedor de armas. Los otros dos no estaban entre los presos de Torres Silva, pero también se hallaban en manos de fiscalías militares. Luis Muñoz Ugarte fue procesado por su supuesta implicancia en el atentado a un bus de Carabineros, en Viña del Mar, pero según sus familiares habría sido sobreseído de estos cargos y en el momento de la evasión su proceso era por Ley de Control de Armas. Por la misma ley estaba sometido a juicio Gabriel Espinoza Silva, detenido en febrero de 1985 por su supuesta participación en la formación de una escuela de guerrillas en La Calera. Su esposa, Rosa Figueroa, está recluida actualmente en el penal de Quillota por el mismo proceso.



La supuesta fuga de Sergio Buschmann se produjo al cumplir un año desde su detención.

Además de la versión oficial entregada por Gendarmería, está la que el resto de los presos políticos del penal de Valparaíso entregaron al presidente de la Comisión de Derechos Humanos de esa ciudad, abogado Luis Bork. "Aproximadamente a las 8:15 de la mañana del jueves, al hacerse la cuenta ordinaria, se constató que no estaban estas cuatro personas. Se dio cuenta al oficial y se le exigió una explicación para la ausencia de estos presos, ante lo cual los gendarmes aseguraron que ellos no tenían información de nada y que en todo caso eran los demás presos los que debían decir adónde estaban Buschmann, Moraga, Espinoza y Muñoz", contó a ANALISIS Bork, quien estuvo esa tarde con el resto de los detenidos.

Una vez que se notificó oficialmente que ninguno de los ausentes había sido trasladado y por lo tanto se trataba de una fuga, comenzó la búsqueda. Algunos agentes de civil, supuestamente de la CNI, interrogaron a los presos políticos en la misma mañana acerca de los antecedentes que tenían de la fuga. Ellos repitieron lo que habían dicho a los gendarmes y que luego relataron al

abogado Luis Bork: o sea, que la última vez que los vieron fue cerca de las 20.00 horas del miércoles y que todo parecía normal hasta que los echaron de menos el jueves por la mañana.

Mientras Gendarmería iniciaba un sumario interno y denunciaba la evasión ante el 6° Juzgado del Crimen de Valparaíso, la preocupación de los familiares de los cuatro fugados y de los otros 40 presos políticos de la cárcel de esa ciudad se hizo manifiesta. La Comisión de Derechos Humanos presentó recursos de amparo por los que continúan recluidos, por los supuestamente evadidos y los parientes más cercanos de todos ellos. La razón era evidente: se temían represalias, en caso de ser efectiva la fuga, o un secuestro por parte de servicios de seguridad de las cuatro personas a quienes se acusaba de fuga. "Nosotros tenemos temor de que nuestros familiares pasen a engrosar las listas de desaparecidos", dijeron familiares de Espinoza y Muñoz en una conferencia de prensa ofrecida la tarde del jueves. El abogado Bork expresó también sus dudas: "Es increíble que nadie sepa nada concreto, sobre todo cuando se trata de presos que están tan estrictamente vigilados. Parece una fuga de película", dijo a ANALISIS.

¿UNA PELICULA REAL?

Las razones de las dudas eran fundadas, si se toma en cuenta los antecedentes. Tanto Buschmann como Moraga habían sido trasladados al penal de Valparaíso en la madrugada del 1° de mayo de este año por orden del fiscal Torres Silva, al igual que otros siete procesados por él, los que fueron repartidos en distintos centros carcelarios de provincia. Torres ha sido enfático a lo largo de estos meses respecto a la peligrosidad de estos "extremistas" y supuestamente se habría asegurado que las condiciones de seguridad de los reos eran absolutas. Por otra parte, el caso de David Silberman en 1974 es una muestra clara de que los secuestros de presos desde el interior de un penal no son producto de la imaginación. Respecto a las represalias, se recordaba el intento de fuga ocurrido en noviembre de 1985 en la Penitenciaría de Santiago. Durante los hechos murió el preso político Víctor Zúñiga y en los días posteriores los castigos al resto de los presos fueron públicamente denunciados por los familiares y abogados.

Sin embargo, a medida que pasaron las horas, se fue confirmando la información oficial de Gendarmería respecto a que se trataba lisa y llanamente de una evasión. De acuerdo a lo manifestado a ANALISIS por el abogado Carlos Margotta, quien viajó a Valparaíso el día de los hechos, todo parece indicar que es así. "Lo cierto es que,si se tratara de un secuestro, es casi imposible que el resto de los presos políticos no se hubieran percatado del hecho. Ellos están en un galpón que antes era una imprenta y fue especialmente habilitado para poner allí a los 44 presos políticos de la cárcel de Valparaíso. Pero no son celdas,y los gritos y el despliegue que necesariamente se debería haber efectuado para secuestrar a cuatro presos se habrían notado. Porque en la práctica están todos muy juntos" aseguró Margotta.



Marcial Moraga, acusado de proveer de armas para el atentado a Pinochet, es otro de los reos de Torres Silva que se evadió.

Efectivamente, la antigua imprenta se acondicionó después de que,en diciembre de 1985, presos comunes mataron al joven preso político Gonzalo Muñoz. Los insistentes reclamos porque se tenía a presos políticos mezclados con reos comunes obligaron a tomar esta medida.



Según el fiscal Torres los evadidos ya estaban agotados en cuanto a la información que podían entregar.

Por otra parte, si se considera que los cuatro fugados pertenecen al Frente Patriótico Manuel Rodríguez, los que se han declarado combatientes en la guerra interna declarada por el Régimen, se trataría de "prisioneros de guerra que hacen uso de su derecho y más aún su deber de fugarse, según los convenios internacionales al respecto", dijo el abogado de Buschmann, Hugo Pavez a ANALISIS. La apreciación anterior se suma a la constante actitud de rebeldía que han mantenido los reos de los casos arsenales y atentado. En el caso concreto de Buschmann, a pesar de haber sido sometido a torturas aberrantes, con el uso de patas y aislamientos prolongados, reivindicó en diciembre pasado en declaración pública su derecho a tener armas. A partir del 23 de febrero de este año, todos los reos de los procesos que lleva el fiscal Torres se negaron a seguir declarando ante las fiscalías militares. La decisión de no colaborar con la justicia militar se basó, según declaraciones hechas desde la cárcel por los presos, en que no reconocían a la justicia militar como competente para juzgarlos.

Las reacciones de parte de Hernán Novoa, director nacional de Gendarmería, fueron cautas. "No puedo decir nada. Pudo haber concomitancia con ayuda desde afuera o sólo aprovecharon la oportunidad", dijo a la prensa. Acto seguido se refirió a la falta de personal y a las pésimas condiciones en que ellos laboran. El fiscal Torres, por su parte, intentó minimizar el hecho que, a juicio de muchos observadores, lo deja en muy mal pie. Dijo que "la evasión no afecta mayormente el proceso" y luego agregó: "Yo diría que están un tanto agotados en cuanto a información que podrían haber suministrado".

Al cierre de esta edición algunos allanamientos en la Quinta Región y el traslado de otros presos por los casos arsenales y atentado eran los primeros indicios de medidas concretas de parte de las autoridades. Lautaro Cruz, a quien el fiscal Torres mandó el 1° de mayo al penal de Santa Cruz, fue trasladado a la cárcel de Rancagua. Sergio Malbrich, fue trasladado desde el recinto penitenciario de Rancagua hasta la Penitenciaría de Santiago. Entre los familiares de los presos aumentó la inquietud ante la velada amenaza del procurador Ambrosio Rodríguez, quien manifestó: "A contar de la próxima semana se aplicarán disposiciones legales y de carácter operativo en contra del terrorismo".

JUANITA ROJAS



Juan José Boncompte era hijo de inmigrantes españoles. Tenía dotes de líder, era buen orador y un gran organizador. Militaba en el MIR desde su época de universitario, estudiante de Economía y Ciencias Políticas simultáneamente. En 1974 estuvo preso y pasó por la temida Villa Grimaldi. En 1975 salió al exilio desde donde regresó en 1983. Su compañera esperaba un hijo el día que mataron a Juan José.



Jaime Barrientos Matamala había nacido en Valdivia. Terminó su enseñanza media en un colegio nocturno para poder ayudar económicamente a su familia trabajando de día. Su hermano Manuel fue detenido y torturado el mismo día de su muerte. Jaime Barrientos murió sólo cinco días antes de cumplir 24 años.



Octavio Lagos nació en Chillán en 1950. Desde muy joven militó en el MIR. Fue detenido por la DINA en 1974 y después de dos años de prisión viajó al exilio. Regresó clandestinamente en 1981 como integrante de la guerrilla de Neltume. Fue un sobreviviente del grupo que resultó casi totalmente exterminado. No alcanzó a conocer al hijo que esperaba su compañera el día que lo mataron.

FALSOS ENFRENTAMIENTOS:

Los siete muertos del sur

- ***Al cumplirse tres años del asesinato de siete hombres en diferentes provincias del sur, no se ha logrado establecer la verdad sobre esta masacre a pesar de las querellas criminales interpuestas por sus familiares.***
- ***Hasta hoy permanecen detenidas cinco personas, entre ellas la viuda de uno de los ejecutados.***

El 23 de agosto de 1984 se cumplieron once años desde que Augusto Pinochet Ugarte asumió la comandancia en jefe del Ejército de Chile. El lo celebró en el salón O'Higgins de La Moneda. Hablándole a los ministros y demás funcionarios del Régimen que lo rodeaban, dijo: "Para mí esta fecha marca un hito especial (...) Muchas noches fueron de desvelos meditando y pensando cómo tomar la resolución para no producir este quiebre que habría significado, sin lugar a dudas, la guerra civil en Chile". Estaba aludiendo a la división que, según él, se produciría en el Ejército once años antes. Continuó: "El destino, la Providencia, Dios, los que pensamos en Dios, solucionó el problema. El día 23 de agosto de 1973 fui nombrado Comandante en Jefe del Ejército, con lo cual me entregaban la herramienta para poder actuar".

El mismo día que Pinochet pronunció estas palabras, en el sur del país comenzó un episodio que dejó como resultado siete muertos, además de numerosos allanamientos y catorce personas detenidas (dos de ellas mujeres embarazadas).

Después de tres años, aún no se conoce la verdad respecto de esas muertes y continúan presas cinco personas vinculadas con el caso. No hay, por supuesto, ningún detenido como responsable de la masacre, a pesar de los numerosos testimonios entregados a la justicia por testigos presenciales de los hechos.

LOS HECHOS

En la mañana del 23 de agosto de 1984 fue detenido en la vía pública Ignacio Vidaurrázaga Manríquez, en la ciudad de Concepción. Horas después fue asesinado Luciano Aedo Arias (30 años), ante numerosos testigos. Las versiones no oficiales coinciden en que Luciano Aedo llegó a una calle donde lo esperaba un cerco compuesto por más de diez automóviles y numeroso personal de civil. Los testimonios señalan que le dispararon por la espalda y lo golpearon y remataron en el suelo. Luego llevaron su cuerpo ensangrentado al centro de la calle, le lanzaron panfletos encima, lo fotografiaron y lo filmaron.

En la tarde de ese mismo día fueron asesinados, frente a la Vega Monumental de Concepción, Octavio Lagos Rodríguez (34 años) y Nelson Herrera Riveros (30 años). Según lograron establecer organismos de derechos humanos de la zona, el bus en que viajaban Lagos y Herrera fue seguido desde el terminal hasta el lugar en que fueron muertos, donde el tránsito estaba cortado previamente. Frente a unas quinientas personas que caminaban



Rogelio Tapia de la Puente había nacido en Santiago en 1953. Era el menor de siete hermanos, estudió ingeniería forestal en Valdivia, y después del Golpe estuvo detenido. Nunca salió del país. Su hija menor tenía dos meses el día que fue abatido.



Nelson Herrera nació en Talca en 1953. Había estudiado Economía y Filosofía, pero después del Golpe se dedicó por completo a la reconstrucción de su partido y al impulso de tareas antidictatoriales.

Al momento de su muerte era miembro del Comité Central del MIR.



Luciano Aedo Arias nació en Los Angeles en 1950. Era uno entre catorce hermanos. Terminó su enseñanza media en Concepción, donde se vinculó al MIR. Era pequeño de estatura y tenía una gran facilidad para relacionarse con los más humildes. Tuvo tres hijos.



Mario Mujica Barros era santiaguino. Durante la Unidad Popular, siendo un trabajador, había estudiado pedagogía durante la noche en la universidad. Ingresó el MIR en 1974. Un año después fue detenido y en 1976 viajó al exilio. En 1981 regresó con su compañera, María Cristina Chacaltana, pero sin su hijo Germán, nacido en el exilio. Ella, actualmente presa política en Coronel, nunca olvidará que en su último almuerzo, el mismo día 23 de agosto en que lo mataron, ambos hicieron recuerdos del hijo ausente y soñaron con el día en que se reencontraran.

por el lugar, la policía conminó con altoparlantes a bajar a los dos pasajeros, y lanzó bombas lacrimógenas en su interior para lograr el mismo objetivo. Sin embargo, las versiones aseguran que los disparos ya habían comenzado, a pesar de que los dos hombres querían entregarse.

Lagos salió primero, con los brazos en alto, y avanzó unos pasos. Le dispararon, siguió caminando con los brazos en alto. Volvieron a dispararle. Cayó abatido con una bala bajo la axila.

Herrera salió también con las manos en alto, pero al ver lo que sucedió a su compañero intentó escapar. Lo capturaron vivo y lo llevaron fuera de la vista de los sorprendidos transeúntes. Murió producto de un balazo en la cabeza, aparentemente con el arma apoyada en su cráneo. El cuerpo tenía también huellas de haber estado esposado.

Ambos hombres iban desarmados.

Esa misma tarde, muere en su domicilio en Los Angeles Mario Mujica Barros. Había sido detenido previamente en la calle y llevado a su casa en un vehículo, en medio de un operativo en el barrio.

En el camino de Valdivia a Niebla fueron abatidos, en la misma fecha, Rogelio Tapia de la Puente (30 años) y Jaime Barrientos Matamala (23 años), en un supuesto enfrentamiento.

También murió ese día Juan José Bonscompte, quien se encontraba con su esposa embarazada descansando en la casa de ambos. La mujer relató más tarde que sintieron fuertes golpes a la puerta y, al abrir, vieron unos quince civiles armados y numerosos vehículos. Les gritaron que se tiraran al suelo. Ella obedeció, y desde allí sintió ráfagas y disparos. Luego la sacaron de la casa y la llevaron a los vehículos. Desde allí vio llegar, minutos después, un carro fúnebre.

LOS SIETE MUERTOS

Varias cosas tenían en común los siete muertos asesinados en el sur el 23 de agosto de 1984. Todos eran jóvenes: el once de septiembre de 1973 ninguno sobrepasaba los 21 años. Todos pertenecían al MIR y, aparentemente, militaban en una misma estructura político-militar de ese partido. Todos murieron en falsos enfrentamientos. En esa época, la prensa oficial dijo que al eliminar a estos jóvenes se había desbaratado un intento subversivo de llevar adelante un nuevo Plan Z. Lo cierto es que para atrapar a estos siete miristas hubo traslados de numerosos agentes de seguridad hacia el sur —según han afirmado organizaciones de derechos humanos— y se les seguía y vigilaba con un mes de anticipación por lo menos.

Una completa investigación sobre este caso realizó el Comité de Defensa de los Derechos del Pueblo (Codepu). El trabajo será publicado en forma de libro a fines de este mes. Los realizadores de él recordaron que la CNI, después de las muertes en el sur, en el año 1984, responsabilizó a José Carrasco Tapia —editor internacional de Revista ANALISIS— de planificar en el extranjero acciones subversivas para ser llevadas a cabo en Chile durante ese año. Versiones de prensa vincularon a Carrasco Tapia con los abatidos, producto de lo cual el periodista debió recurrir entonces a los Tribunales de Justicia. Entonces, José Carrasco logró salvar su vida. Pero dos años después fue asesinado, sin que se conozca hasta hoy la identidad de los responsables.

PJ

CASO ARELLANO:

Lo que hubo tras la "cumbre" abortada

La "cumbre" propuesta por el Obispo de Ancud Juan Luis Ysern fracasó. Y con ello, la esperanza de arribar a la verdad sobre los 72 fusilamientos ocurridos en el norte y sur del país tras el paso de la comitiva militar del general (R) Sergio Arellano Stark.

El prelado no se amilanó y propuso crear una "Diaconía de la Reconciliación" para seguir buscando la verdad en este y otros crímenes no resueltos en estos catorce años. Los familiares de los ejecutados en octubre de 1973 confían en esta nueva instancia y están dispuestos a colaborar con Monseñor Ysern. Pero están dolidos e indignados con el general Arellano. Como señaló Rosa Silva, directiva de la Agrupación de Familiares de Ejecutados Políticos e hija de uno de los fusilados en Antofagasta, "la actitud del general y de quien lo representó, su hijo, fue de burla: le faltó el respeto al obispo". Berta Ugarte, también de la AFEP, añadió que en dos cartas que los Arellano enviaron al obispo "que eran 'privadas' pero de las cuales se mandó muchas copias" estaría la clave del fracaso de la "cumbre".

ANALISIS supo que en las misivas se lanzó un sin fin de cargos y se planteó que la verdad era para Arellano una situación "sin alternativas". "¿Querría decir que no podía aludir a quien le dio las órdenes?", se indicó a ANALISIS.

Después de la fracasada reunión, la opinión pública fue testigo de una seguidilla de declaraciones entre dos militares que vivieron los hechos: el coronel (R) Eugenio Rivera, gobernador de la provincia de El Loa a la fecha y el general (R) Arellano. Frente a la rencilla pública, el Ejército permanece mudo. Lo que, según la abogado Carmen Hertz —viuda de Carlos Berger—, "es inmoral". Añadió que el Ejército debe pronunciarse frente a tres preguntas que los deudos no cejarán en plantear: "¿Quién dio la orden de los crímenes? ¿Por qué? ¿Dónde están los cuerpos de las personas ejecutadas en Calama?"

ANALISIS conversó con el abogado Carlos Fresno, representante de los familiares, quien entregó entretelones sobre lo que fue la gestión del obispo Ysern.

—¿Cómo fue el fracaso de la "cumbre"?

—El obispo Ysern convocó a esta instancia de carácter moral a todos quienes tenían información sobre lo ocurrido. En la primera reunión, el representante del general Arellano, su hijo Sergio Arellano Iturriaga, manifestó aprensiones. Incluso llegó a señalar que, a su juicio, la verdad estaba clara a partir del debate aparecido en la prensa. De modo que, a su juicio, tal vez no era necesaria la cita y que lo único que quedaba era hacer un gesto de reconciliación. El resto le replicó que no era así. Entonces, el abogado Rodrigo Asenjo, representante del general (R) Joaquín Lagos, dijo que había que firmar un acta en la que se comprometiera la asistencia nuestra a las citas preparatorias y la de nuestros representados a la "cumbre". Allí surgió un nuevo problema porque Arellano Iturriaga —a través de diversas excusas— se oponía a la firma de un acta conjunta. Se rehizo el texto del acta, acogiendo sus proposiciones.

—¿Qué ocurrió luego?

—El obispo nos hizo una propuesta sobre cómo realizar la "cumbre". Nos envió una carta el 11 de julio. Convocó a una cita para el 4 de agosto, para que hiciéramos las observaciones del caso. A esa cita no acudió el hijo del general y el obispo nos informó que había recibido dos cartas suyas y una del general donde explicaban las razones que —a su juicio— hacían imposible que ellos siguieran participando. Planteamos hacer un nuevo esfuerzo y el obispo decidió realizar gestiones para lograr la participación del general. Nos convocó a una próxima reunión y también habló por teléfono con Arellano Iturriaga. Pero éste no llegó a esa nueva cita y el Obispo nos informó que nuevamente le había llegado una carta de Arellano Iturriaga en la que le hacía proposiciones distintas al espíritu de la cita propuesta. De modo que el obispo dio por terminada las gestiones.

—¿Se podría pensar que la marginación fue producto de no poder imponer sus reglas del juego?

—No puedo interpretar sus intenciones, pero el punto concreto es que, desde el inicio, el hijo del general puso obstáculos. No sé si se pretendió de algún modo aprovechar esa instancia como una fórmula para decir: "Sí, estoy dispuesto a esclarecer los hechos", cuando en la práctica no hubo tal disposición. De hecho, esa actitud del general Arellano es antigua. En 1985, cuando se presentaron las querellas por los fusilamientos, señaló que iba a colaborar en la investigación. Nunca lo hizo. Los procesos se cerraron por Ley de Amnistía. Después pidió un Tribunal de Honor; pero él, como militar, bien sabía que esa instancia está concebida sólo para militares activos. Finalmente, cuando lo convocó el obispo Ysern, él —para ser consecuente— no podía negarse.

—Hay rumores que señalan que la Iglesia sabría toda la verdad sobre este caso porque Arellano se la habría dicho...

—El general ha dicho muchas veces que los antecedentes que tiene los ha puesto en conocimiento de la Iglesia. Después habló de "obispos que lo asesoran", de "altos dignatarios" de iglesias cristianas que conocerían los hechos. Resulta que la vaguedad de Arellano hace que la situación se confunda. Sería deseable que pudiera precisar cuáles son esos depositarios de la verdad, porque el mantener su anonimato hace imposible que el general sea desmentido en caso de no ser efectivas sus afirmaciones. Dudo que pueda existir algún obispo que ante una información tan importante mantenga silencio. Por eso se requiere que el general precise por qué no lo hizo en la instancia que le ofreció el obispo.

—El general habla insistentemente en sus declaraciones de un "acta" que deslindaría su culpa en los hechos. ¿A qué se refiere en concreto?

—No lo sé. Pienso que si esa acta lo libera de responsabilidad ¿por qué no le sacó una vulgar fotocopia? Si la tuviera, tendría que exhibirla y si no la tiene, no se explica por qué no es así. Es absolutamente increíble. También el general habla de procesos a los que habría que remitirse. Puedo señalar que en varias de las querellas que presentaron las familias de los ejecutados, los tribunales ordenaron traer a la vista los procesos en tiempo de guerra que se hubiesen seguido en contra de los ejecutados para ver si había sentencias de muerte. Nunca se encontraron. Nunca fue posible remitirlos a los juzgados ordinarios. De modo de que cuando el general dice livianamente "vayan a Calama y vean el acta esa", está haciendo una afirmación que, él sabe, nadie puede cumplir.

PATRICIA COLLYER

AUGUSTO VARAS, SOCIOLOGO EXPERTO EN FF AA:

"El Ejército está huérfano de comandante en jefe"

Poco y nada sabía la Izquierda —saber de verdad, más allá de mitos y slogans— acerca de Estados Unidos y de las Fuerzas Armadas chilenas cuando sobrevino el golpe militar del 73. De allí que algunos de sus intelectuales se hayan interesado en estos temas, como el sociólogo Augusto Varas se especializó —en la Flacso— en Fuerzas Armadas como parte de la sociología política.

Para este "socialista independiente", su meta es tanto estudiar como difundir lo que sabe. El próximo mes publicará su libro "Los militares en el poder" y cree que los políticos ya reconocen que el tema es tan crucial como complejo. Pero cree que hace falta un ámbito pluripartidario donde este tema se reflexione en conjunto, porque es un tema nacional que requiere un espacio más des-ideologizado.

—Se sostiene que uno de los más graves errores de la oposición, al enfrentar al régimen militar, es el de no conocer a los uniformados. No saber, por ejemplo, cómo opera la lógica militar...

—Más que un desconocimiento de la lógica militar hay un desconocimiento del desarrollo de las instituciones armadas y de las relaciones entre éstas, la sociedad y el Estado. Este desconocimiento viene desde 1932, cuando las FF AA se retiraron a sus cuarteles y se dio una reacción civilista, antimilitarista. El resultado fue que la civilidad democrática no se preocupó de darle una política y objetivos claros a las instituciones armadas.

—¿Los opositores al gobierno de la Unidad Popular sostienen que un grave error del Presidente Allende fue hacerlos intervenir en política contingente, al llevar a los comandantes en jefe a su gabinete...

—Lo cierto es que llevar a los militares al gabinete significó un proceso de profunda deliberación y una fisura muy profunda. Si el Gobierno hubiera contado con el respaldo de una mayoría sustantiva, no sólo una mayoría electoral, esa inclusión de los militares no hubiera significado una ruptura de las FF AA. Pero el debate al interior de las FF AA evidenció que los que apoyaban al gobierno UP eran minoría y se generó un sentimiento institucionalista, no constitucionalista. Ese movimiento institucionalista tendió a preservar a las instituciones armadas por sobre las diferencias políticas. Así, el propio general Prats renunció para evitar la división de las FF AA. Siendo un constitucionalista en primer lugar, Prats terminó siendo un institucionalista a la fuerza.

—Así que cuando, en diciembre de 1972, el Presidente Allende habló ante la ONU sobre la larga y probada vocación democrática de las FF AA, se estaba aferrando a un mito...

—Estaba profundamente equivocado respecto del constitucionalismo de las FF AA, porque el apoyo de éstas a su gobierno pasaba por una condición fundamental que no pudo construir: darle coherencia a la gestión de gobierno y convertir ese apoyo en una función positiva y no en una función fragmentadora, que generara oposiciones al interior de las FF AA. Llevarlas al gabinete profundizó la fisura y generó la mayoría antigobiernista.

> ● *"La relación incestuosa de gobernante-comandante en jefe termina perjudicando a la institución".*
>
> ● *"Hay demasiado en juego como para que Pinochet, por capricho personal, lo ponga en peligro".*

—¿Y en qué consiste el constitucionalismo de las FF AA?

—No era real. Era un constitucionalismo formal. Un acatamiento de la Constitución porque regulaba las relaciones entre Fuerzas Armadas, Estado y sociedad. Durante esas cuatro décadas de falta de una política civil hacia ellas (1932-73), vieron a la Constitución como un mero marco, sin entender que significaba un proceso de profundización democrática, de ampliación de la participación política, de los beneficios sociales a las mayorías. Esa ecuación entre Constitución y democracia no fue hecha por las FF AA, no quedó resuelta en las mentes militares...

—¿Y cómo, entonces, concebían la democracia?

—La democracia era más bien contradictoria con el desarrollo de las instituciones armadas. Era desorden, movilización social, heterogeneidad, más presiones de gasto fiscal, menos presupuesto fiscal para ellos porque había otras necesidades que atender. Desde el punto de vista militar, la democracia conspiraba contra su propio desarrollo institucional. Y esa percepción no fue corregida a tiempo. No supimos ligar, con ellos, los conceptos de democracia y constitucionalismo. En 1973, cuando ven que la Constitución es un marco que ya no sirve para proteger a la institución armada, no tienen ningún problema en alterar su acatamiento constitucional. La defensa de la institución ante todo...

—Y en esas cuatro décadas, ¿nunca los gobiernos democráticos se preocuparon de la formación intelectual de los uniformados, de los conceptos que se manejaban en sus academias?

—Nunca se definió el objetivo militar e institucional. Un ejemplo. La política exterior de Chile, por mucho tiempo, fue el no alineamiento. Pero, en términos militares, había un alineamiento efectivo con Estados Unidos. En las mentes militares, esa contradicción era muy importante y era de responsabilidad de los civiles.

—Poco y nada los conocían los civiles, como que hasta hoy se preguntan de dónde pudo salir tanta crueldad en la represión desatada desde el Golpe...

—Eso se explica porque se lanzan a funciones policiales sin tener entrenamiento, con despliegue represivo indiscriminado, buscando sistematizar fuentes de información y cometiendo todos los excesos que conocemos. Y la única forma que ellos tenían, para poder actuar en el plano policial, era pensar la operación en términos de guerra. Porque no estaban preparados para otra cosa. Esa →

fue la lógica de la represión inicial, entre el Golpe y mediados del año 74...

—Y después, ¿qué?

—La represión, poco a poco, fue quedando en manos de organismos especializados y ahí se producen las atrocidades mayores, las que han generado más dolor y más fisuras entre FF AA y sociedad. Entonces surge el oficio especializado en la DINA, los comandos represivos, al Dicomcar, la CNI. Una represión más selectiva y muy cruel.

—El desconocimiento acerca de lo que ocurría con ellos incluyó que muchos— incluso los que propiciaron la intervención militar— creyeran que estarían un lapso breve en el gobierno....

—Eso no se explica por la lógica militar exclusivamente. La mantención en el gobierno, ya por catorce años, fue producto de la alianza entre el alto mando del Ejército con los sectores tecnocráticos neo-liberales, la comunidad de negocios, el sector empresarial chileno, las finanzas internacionales. En suma, la élite del poder que ve la situación bien estabilizada para sus intereses y no quiere, por tanto, cambios fundamentales.

—¿Cómo se dio esa alianza? El general Prats, siendo aún comandante en jefe, se reunió con los generales y les explicó que la Derecha —sabiendo que no tenía chance de recuperar el poder por la vía electoral— quería usar a las FF AA para hacer el trabajo sucio. Siendo los oficiales de clase media y el contingente de clase baja, ¿cómo es que se prestaron para esto?

—Diría que Pinochet no tenía claro qué hacer después del Golpe. Entre septiembre y noviembre del 73 todo está por definirse. Y se entra en un proceso de deliberación que, en realidad, sólo se define en 1978 con la salida del comandante en jefe de la FACH. Las "modernizaciones" de los Chicago boys —reforma previsional, plan laboral, etc.— vienen después de la salida del general Leigh...

—Antes o después, el hecho es que gobiernan para una minoría privilegiada que —además— siempre los despreció...

—La verdad es que entre los años 73-76 hay una búsqueda respecto a qué hacer con la economía. No fue una búsqueda ingenua: muchos intereses lucharon entre sí hasta que se decidió en favor del capital financiero local e internacional. Para entender este fenómeno hay que incorporar otro dato: la tensión en la frontera norte y la frontera sur. Justo cuando se están debatiendo las alternativas políticas y económicas, Chile enfrenta los mayores peligros en sus fronteras...

—¿Peligros que surgieron realmente o fueron creados como elemento de distracción de las FF AA?

—Terminaron siendo reales. El golpe militar provocó alarma entre los altos mandos peruanos. Y esa alarma fue aumentada —no sé si en forma deliberada— por la forma en que se han llevado, hasta hoy, las relaciones de Chile con Bolivia. Eso ha logrado, como efecto, la permanente irritación de los sectores castrenses peruanos. El hecho es que entre los años 1973-78 vivimos una permanente tensión en el norte. Y desde 1978, una creciente tensión en la frontera sur con Argentina. Así, las FF AA no estuvieron en condiciones de imponer su propia concepción desarrollista, proteccionista y más nacionalista, porque estaban concentradas en el esfuerzo bélico. De hecho, en los años 1975-76 hay un retiro de las FF AA de la gestión del Estado...

—Al punto que hoy se dice que no es un régimen militar sino un "régimen del Ejército"...

—Y ni siquiera del Ejército como tal. Lo que sucede es que Pinochet, por ser el comandante en jefe, obtiene del Ejército a sus hombres de confianza. Y se da la "marea gris" en los nódulos fundamentales del Estado. Hay que acordarse que, al principio, cada rama resume una responsabilidad específica en el Gobierno. Por ejemplo, la política de la FACH en las áreas de Salud y Trabajo fue totalmente distinta con Leigh. Porque las FF AA, por historia ideológica y doctrinaria, se sienten fiel de la balanza entre capital y trabajo...

—¿Y cómo es que optaron por el capital?

—Porque no tuvieron la posibilidad de influir en las decisiones cruciales, en el plano político y económico, al estar concentradas en las tensiones fronterizas. La decisión y la responsabilidad es de los que controlan el poder del Estado, porque Pinochet gobernaba por decretos-leyes, con poderes omnímodos. Los otros comandantes en jefe, sólo en marzo del 81 se incorporaron,cuando la Constitución les permitió actuar como Poder Legislativo...

—Pero el hecho es que, catorce años después, las FF AA tienen a una nación más desintegrada que en 1973, más "desnacionalizada" que nunca, que ya no puede decidir ninguna política nacional sin el visto bueno de la banca internacional, con las trasnacionales devorándose su economía. ¿Cómo es que mantienen su obediencia y su adhesión a este sistema?

—Se explica porque su principio unitario es la profesión militar, no sus opiniones políticas. La unidad de las instituciones no ha sido alterada...

—¿Pero acaso no perciben que la sociedad civil los hace responsables, los liga a los resultados concretos de una política?

—Pero eso no logrará alterar la unidad de las instituciones en cuanto cuerpos especializados en la defensa nacional. Ni siquiera el general Prats decidió alterar ese principio constitutivo fundamental. No veo hoy posibilidad alguna de fractura institucional. Las FF AA han logrado sobrevivir con niveles muy altos de disenso interno en materias políticas y económicas. Por eso creo que su actitud, frente a lo político y lo económico, no surgirá desde sus intereses militares, sino que será una respuesta en adhesión a una alternativa política civil...

—¿Cómo es eso?

—Ellos serán más o menos críticos frente a lo que este gobierno haga, en la medida que la crítica de la civilidad opositora los permee. En otras palabras, sus percepciones no se transformarán en crítica política mientras no exista un consenso o una perceptible y clara opinión mayoritaria en la sociedad civil respecto de que lo actual atenta contra la institucionalidad del país. Mientras sigan recibiendo mensajes disímiles, sin ver ninguna proposición clara de solución, no entenderán la magnitud de la crisis. No la ven como nosotros, además que ellos —como instituciones— no están en crisis...

—¿Así que no ven la crisis?

—No, porque los factores antedichos crean a su alrededor una especie de cerco anestesiador, con vidrios polarizados que les impide ver la realidad tal cual es. Y la civilidad tampoco se ha interesado en hacerles ver con claridad lo que sucede...

—Así que ellos, tan interesados en los valores nacionales, ¿no ven la desnacionalización general?

—No se puede pedir a un militar que no está interesado en la política —porque entre los menos interesados en política están los uniformados— lo que los más interesados en la política no logran aún definir y difundir con claridad. Mientras no haya capacidad de diálogo real con las FF AA, difícilmente los uniformados podrán salir del cerco. Hay por delante todo un proceso de pedagogía civil y democrática que habrá que realizar.

—En ese cerco que los rodea hay, al parecer, otros factores determinantes: viven en ghettos (poblaciones militares), acuden a hospitales institucionales, tienen una excepcional y privilegiada previsión, acceden a puestos en la escala del poder. ¿No será que necesitan la prolongación del Régimen para que nada de eso sea tocado?

—Creo que ellos saben que las posiciones institucionales de las FF AA respecto de salud, vivienda, educación y previsión no serán tocadas en el futuro.



Ningún gobierno civil se plantearía hacer cambios en eso. Lo que sí está en cuestión es la investigación y sanción de las trasgresiones a los derechos humanos. Pero eso podrá encauzarse a través de un acuerdo cívico-militar. Más aún. Creo que ellos tienen claro que la Constitución del 80 será modificada, que no podrán continuar con funciones políticas ni siquiera en ese Consejo de Seguridad Nacional, porque eso las llevará a enfrentarse con la civilidad en un régimen democrático. Incluso hay indicadores claros acerca de que desean que su rol político sea modificado...

—¿Cuáles?

—El rol político de represiones, por ejemplo. Carabineros anunció su retiro de la CNI, quiere restablecer sus relaciones con la sociedad. Quieren salir del ghetto manteniendo la continuidad institucional y sin alterar drásticamente los beneficios logrados. No saben cómo hacerlo. Y los términos deben ser propuestos por la civilidad democrática. Hasta este momento no hay una propuesta razonable y mayoritaria. Ni siquiera se ha iniciado el diálogo.

—¿Es posible el diálogo con ellas estando el general Pinochet en La Moneda?

—Creo que sí. No se puede seguir cometiendo el error de mandar cartas a los vicecomandantes en jefe o a los jefes de estados mayores. Hay un orden jerárquico. Es el comandante en jefe el que habla por la institución. Si se quiere hablar con el Ejército, hay que hablar con el general Pinochet, que es el comandante en jefe puesto por el Presidente Allende. Ese es el canal regular. No entender eso, es seguir en una política inconducente, que sólo será interpretada por las FF AA como antiinstitucional y los llevará a cerrar filas en torno a su comandante en jefe.

—¿Y si el comandante en jefe se niega?

—Si no es capaz de tener diálogo con una oposición responsable, surgirá la crítica. Hubo ocho generales muy interesados en que Pinochet recibiera al Acuerdo Nacional y enviaron una carta al general Benavides solicitándole que interc ediera. La reacción de Pinochet fue muy negativa y hoy ninguno de esos generales está en servicio activo, tampoco Benavides. Esa inflexibilidad política tiene altos costos finalmente. Un comandante en jefe que no es capaz de relacionar a la institución con el medio, está fallando en su papel, porque pone en riesgo la sobrevivencia de la institución. Por eso el general Matthei, el almirante Merino y el general Stange se relacionan con el medio político. El Ejército hoy está huérfano de comandante en jefe, porque Pinochet es Presidente de la República y no cumple esta función básica de intermediación.

—¿Qué sucede con el Ejército, cuando ve que los otros comandantes en jefe dicen que el próximo gobernante debe ser un civil y cuando perciben que tanto la Derecha como EE UU, por la sobrevivencia del sistema, estarían también por "sacrificar" al general Pinochet?

—En ningún país del mundo es permitido que un oficial en servicio activo sea elegible y elegido para un puesto de representación política pública. En Chile se está bogando contra la corriente. Porque las instituciones armadas necesitan distanciarse de la cotidianidad del ejercicio del poder político. Esta relación incestuosa de gobernante-comandante en jefe termina perjudicando a la propia institución. Y hoy esa relación puede terminar sin que se genere una crisis de proporciones. Basta con que los otros comandantes en jefe digan "no" a un oficial en servicio activo para el plebiscito.

—Pinochet puede llevar la decisión al Consejo de Seguridad Nacional...

—Puede, pero con alto costo para las relaciones institucionales. Ese "golpe seco" sería muy dañino para ellos. Creo que todos los actores que apoyan al Régimen, hoy, están por que la situación se estabilice en serio. Pinochet está enfrentado a la hora de la verdad, no puede seguir mañoseando. Tiene que actuar en serio porque los actores-adherentes no están dispuestos a proyectar un sistema sin estabilidad. Hay demasiado en juego por la forma en que se fue estructurando la economía, como para que Pinochet —por capricho personal— lo ponga en peligro.

—¿Qué haremos en el futuro? Resulta una locura que instituciones creadas para defender a una nación, para lo cual se paga a sus miembros y se les entrega armamento, usen estas armas para tomarse el gobierno y quedarse ahí. Porque no tienen más mérito que ser una organización armada: no son los más inteligentes, no son el poder moral de una nación...

—El poder de fuego no basta. Las armas, dijo alguien, no sirven para sentarse sobre ellas. Y las FF AA chilenas no se van a poder sentar tranquilas, con estabilidad institucional, sólo sobre la base de su poder represor sobre la población. ¿Qué haremos? Tener claro que las FF AA no actúan por sí, sino que en una relación cívico-militar. Ellas no son vanguardia insurreccional, sino que son arrastradas por civiles a actuar. Así, la mantención del control civil sobre ellas dependerá del nivel de consistencia mayoritaria en el plano civil-democrático.

PATRICIA VERDUGO

¿Qué fue de la



- *20 años después de la promulgación de la ley que le dio vida, la sola expresión "Reforma Agraria" suscita un estadillo de ira desde la Derecha y significativos silencios incluso en sectores opositores.*
- *Aunque ha desaparecido el latifundio tradicional, tras la contrarreforma agraria implantada por el gobierno militar, la tierra y la comercialización de alimentos se concentran en manos de grupos económicos nacionales y extranjeros.*

Entre todos los epítetos incluidos en el estallido de la ira con que la Derecha chilena conmemoró los 20 años de la Ley de Reforma Agraria, hay algunos que merecen entrar a la galería de las frases para el bronce. Una de las más simpáticas es la de José Moreno Aguirre, el presidente de la antigua Sociedad Nacional de Agricultura —la organización patronal de los dueños de fundo, ahora conocidos como empresarios agrícolas—, quien con toda soltura de cuerpo dijo: "Los momios son los que hoy reviven la Reforma Agraria". Más amenazante fue el dirigente Domingo Durán, quien advirtió que estaba preparando sus cañones para disparar contra los que osen hablar de la "maldita" reforma. Y mientras se ha visto desmantelar al país no precisamente por obra de la Reforma Agraria, se escuchó alegar al ministro del Trabajo, Alfonso Márquez de la Plata Irarrázabal —exportador de frutas y ex presidente de la SNA—, por esta Reforma, que a su juicio es "un robo organizado".

No pudo estar ausente de este concurso de descalificativos el habitual escribidor de cartas a "El Mercurio" Eduardo Boetsh García Huidobro, quien, en un país donde todos sabemos lo que ha pasado en los últimos catorce años, afirmó: "La Reforma Agraria iniciada por Frei y profundizada por Allende" es "uno de los mayores crímenes cometidos contra el pueblo chileno". Y como en estos tiempos al lado de la Derecha están los militares —o viceversa— también se hizo escuchar la voz de un general recién retirado: Claudio López, el intendente de Magallanes, uno de los hombres de confianza del general Pinochet, señaló en el Teatro Municipal de Punta Arenas que había que terminar con estas ideas "caducas" como la Reforma Agraria.

Pero mientras unos saltaron indignados a la sola mención de Reforma Agraria, otros salieron a tranquilizarlos, tratando de enterrar el polémico tema. El economista Sergio Molina —coordinador del Acuerdo Nacional y gestor de la Campaña por las Elecciones Libres— en una ilustrativa entrevista en "El Mercurio" el domingo 9 sostuvo —entre otras cosas— que "en ninguno de los grupos técnicos que estamos trabajando se habla desde hace seis meses de la Reforma Agraria".

De sus palabras queda claro que en los equipos técnicos de Molina no tienen voz los dirigentes campesinos, ni profesionales del agro más progresistas que él dentro de la propia DC, por ejemplo. Porque de Reforma Agraria se habla en esos ambientes, sin ir más lejos. Esa misma mañana de domingo, trabajadores campesinos convocados por la unitaria Comisión Nacional Campesina y la Confederación de Cooperativas Campesinas repletaban el Teatro Cariola para conmemorar los 20 años de la Ley y proclamar la vigencia de la Reforma Agraria. Otra cosa es que lo que se plantee para adelante sea distinto a lo ya hecho, porque,como señalan los expertos, "técnicamente el latifundio tradicional desapareció con la Reforma Agraria". Pero, como dijo el presidente de la CNS y de la Confederación Nacional Campesina, Enrique Mellado (DC), "la Reforma Agraria caló muy hondo en el corazón del campesinado chileno, y es por eso que estamos seguros de que su reivindicación aparecerá nítida y con toda su fuerza cuando se abran los cauces democráticos nuevamente en nuestra patria. El corte violento con que el Golpe Militar trató de interrumpir la historia, dejando inconcluso el proceso de Reforma Agraria, no puede durar una eternidad".

IMAGENES CAMPESINAS

Tal vez las generaciones más jóvenes, los que eran niños al momento del Gol-

Reforma Agraria?

MARIA OLIVIA MONCKEBERG

pe, no entienden mucho de esta virulencia ante un recuerdo y una idea. O quizá se hayan extrañado por esta suerte de "tabú" que en ciertos círculos intelectuales o políticos ronda en torno a la Reforma Agraria. Y tal vez les cueste imaginar que hace 20 años se generó un amplio apoyo a la iniciativa del Presidente Eduardo Frei: hacer en Chile una Reforma Agraria.

"En mis tiempos de estudiante, en mi juventud, en la década del '50 y del '60 existía un consenso más o menos amplio acerca de la necesidad de una reforma agraria", recuerda el escritor Jorge Edwards en "La Epoca", mientras rememora también imágenes de la vida campesina de aquellos años: "Los que teníamos parientes o amigos agricultores, los que habíamos pasado veranos en la infancia en un fundo, los que habíamos asistido de niños a una trilla con yeguas, a una vendimia, a una semana de misiones, teníamos imágenes nostálgicas: imágenes de algún viejo caserón, de un parque con nenúfares y con estatuas, de una excursión en carreta hasta la orilla de un río, de una cabalgata entre trigales. Era una forma de cultura, un mundo paternalista, pero el reverso de ese paternalismo era el inquilinaje, la sumisión brutal, el antiguo sistema medioeval de los siervos de la gleba, aunque con otro nombre".

En realidad —dice el abogado democratacristiano Ricardo Halabí, que fue el último presidente de la Asociación de Empleados de la Corporación de Reforma Agraria, CORA— el campo chileno era, tal como lo describe Edwards, una realidad brutal más digna de una novela. "El latifundio y la relación patrón-inquilino determinaban una sumisión total; las condiciones de pobreza del campesinado eran impresionantes. A los trabajadores en muchas partes se les pagaba en especies, trabajaban de sol a sol y se les descontaban los días de lluvia. Las casas tenían pisos de tierra y carecían de agua potable. Había analfabetismo y desnutrición. Los campesinos eran marginados políticos y sociales. No podían organizarse y la democracia era para ellos sólo una palabra. El voto se lo entregaban en el fundo y el patrón ejercía el control en términos absolutos. Eso empezó a cambiar con la cédula única a fines de los años 50, pero el cambio sustancial se registró en el período de Frei con las leyes de Reforma Agraria y de sindicalización campesina".



Foto: Pedro Cerda

Los hijos de los campesinos que vivieron el proceso iniciado por el Gobierno de Eduardo Frei reafirmaron en el Cariola la vigencia de la Reforma Agraria.

La Reforma Agraria surgió en Chile —indica Halabí— como una necesidad fundamentada en razones sociales, económicas y políticas. Y fue impulsada con la fuerza moral de la Iglesia Católica que "quiso dar ejemplo ante esa realidad que clamaba al cielo". El obispo de Talca Manuel Larrín y el Cardenal Arzobispo de Santiago, Raúl Silva Henríquez, entregaron, en 1962, predios de la Iglesia a los campesinos, iniciando en los hechos la Reforma Agraria.

Por esos años el 2 por ciento de los latifundistas concentraba en sus manos el 55 por ciento de la tierra. Eso implicaba que aparte de la injusticia social y de la marginación política del campesinado, la concentración de la propiedad causaba a su vez negativos efectos económicos. El economista Gonzalo Martner, que por hablar de "reforma agroalimentaria" —no exactamente de reforma agraria— en el seminario de la Comisión Nacional Campesina desató la violencia verbal de la Derecha, explica lo que ocurría antes de la Reforma: "Los terratenientes estaban más preocupados de obtener un cierto volumen de ingresos que una cierta rentabilidad. Las grandes extensiones de tierra permitían una gran masa de ganancias sin criterios económicos". Por otra parte, también desde el punto de vista económico, la reforma agraria implicaba incorporar al consumo al campesinado, lo que era visto con buenos ojos por la industria nacional.

Para la elección de 1964 la Derecha apoyó a Frei, a pesar de que en su programa el candidato democratacristiano incluía entre sus postulados fundamentales la ley de Reforma Agraria y la ley de Sindicalización Campesina. Pero fue un apoyo sin condiciones, originado en el terror al triunfo del candidato socialista Salvador Allende. Y el propio Frei había dejado muy claro que él no cambiaría ni una coma de su programa ni por un millón de votos. Fue así como en 1965 se presentó al Congreso el anteproyecto de ley de Reforma Agraria —que estipulaba como una razón de expropiación la extensión superior a 80 hectáreas de riego básicas— y el 17 de julio de 1967 se transformó en Ley de la República, previa modificación del artículo 10 de la Constitución de 1925 sobre el derecho de propiedad.

La ley de Reforma Agraria y la de Sincalización Campesina fueron patrocinadas por la DC y contaron con el apoyo de los partidos de izquierda. "Si bien era un tiempo de tensiones entre la DC y la izquierda —dice Gonzalo Martner— había cuestiones básicas compartidas, como es el caso de la Reforma Agraria que fue iniciada por Frei y continuada por Allende".

Ricardo Halabí indica que hasta julio de 1970 —bajo el gobierno de Frei— se expropiaron mil 319 fundos, de los cuales el 45 por ciento estaba abandonado o mal explotado y un 30 por ciento fue ofrecido por sus dueños. En todos los casos, el dueño podía quedarse con una "reserva" de 80 hectáreas de riego básicas →

(HRB). "Lo que cambió con el gobierno de la UP respecto al de Frei fue que el dueño del predio no podía escoger la reserva, sino que se le asignaba una reserva de 80 HRB, y tampoco podía quedarse con los implementos agrícolas que también le eran expropiados. Todo el procedimiento de pago siguió igual", dice Gonzalo Martner. Entre 1965 y 1973 se expropiaron más de cinco mil 500 predios, con una superficie total aproximada de 900 mil hectáreas de riego básicas: cerca de la mitad de la superficie cultivable del país.

En un reciente estudio, el ingeniero agrónomo Hugo Ortega y el economista Oscar Muñoz precisan que el proceso de reforma agraria no consistió sólo en la expropiación y división de tierras. Paralelamente hubo un desarrollo del movimiento cooperativo y de la sindicalización campesina. Las cooperativas campesinas eran sólo 26 en 1965; en 1970 habían pasado a 228, y en 1974 a 308. Agregan los investigadores que la sindicalización campesina era prácticamente inexistente en 1964: sólo mil 650 campesinos estaban sindicalizados. En 1970 estaban afiliados a sindicatos 114 mil, y en 1973, casi 230 mil campesinos.

Según Gonzalo Martner, "la reforma agraria va a ser juzgada como uno de los procesos más importantes del siglo en cuanto a la profundidad de las transformaciones producidas". Y es en ese impacto político de fondo donde, según él, está la causa profunda de la ira derechista frente al tema. "La reforma agraria simboliza la pérdida del poder de la Derecha, porque en el fondo es el acto político que sanciona el fin de una época en Chile, de siglo y medio de vida desde la independencia de España", dice Martner.

LA CONTRARREFORMA AGRARIA

Después del Golpe, se inició lo que los campesinos han denominado "la contrareforma agraria". Tras la represión del sector rural en los primeros tiempos y el desmantelamiento de la organización campesina, el modelo económico hizo lo suyo. Los nuevos ejecutivos mandaron a los agricultores a "comerse las vacas" y a los campesinos a arreglárselas como pudieran. En lo específico, la política agraria enmarcada en los moldes de Chicago implicó el término de la reforma agraria e incluyó la liberalización del mercado de la tierra, la asignación de parcelas individuales a una parte de los campesinos, la devolución de tierras expropiadas a sus antiguos dueños y la declaración de numerosos predios como inexpropiables. Después se facultaría a los asignados campesinos a vender parcelas, se derogaría la ley de Reforma Agraria y se disolverían los organismos estatales como la CORA.

En el proceso de "regularización" iniciado en 1973, dice Ricardo Halabí, el objetivo de asignación de tierra a los campesinos fue el de menor importancia. De los casi diez millones de hectáreas expropiadas, un tercio fue devuelto a sus antiguos propietarios, un tercio fue asignado en forma cooperativa o individual a campesinos, y un tercio quedó en manos de la CORA y después fue rematado o licitado o se traspasó a ministerios u otras entidades.

Pero incluso en las asignaciones hubo anomalías. Señala Halabí que en la ley de Reforma Agraria "ser campesino" era requisito fundamental para ser beneficiado con tierras. El Decreto Ley 608 de este Gobierno cambió esa calidad por la de "acreditar práctica en el trabajo agrícola". Esto —indica el abogado— "generó una situación escandalosa ¡hasta un vicepresidente de la CORA de este Régimen se quedó con tierra usando ese decreto". En contraste, otro Decreto, el 208, inhabilitó para ser beneficiario de tierras a los dirigentes campesinos que hubieran participado en una "toma" de fundos.

Y da otros ejemplos. De 90 asignatarios en una hacienda en Punta Arenas, 40 eran gerentes, subgerentes y administradores de las grandes compañías ganaderas... "Entretanto los campesinos se quedaron o sin tierra, o con la tierra sin ningún tipo de apoyo para trabajarla; por eso muchos la han vendido".

Según Gonzalo Martner, se calcula que la mitad de los asignados vendió su parcela. Desde 1975 no hay censo agrícola que lo compruebe, pero ésa es la tendencia que indican los estudios. En 1979, cuando se terminó el proceso de devoluciones, se concluyó que el 51 por ciento de las tierras estaba en el rango de lo que podía llamarse agricultura familiar, incluyendo los antiguos minifundistas, los asignados y los que han comprado parcelas inferiores a 20 hectáreas. Con posterioridad, Jorge Echeñique, de la sociedad de profesionales Agraria, hizo una estimación para el año 86 y calcula que alrededor del 42 por ciento de la tierra está en ese estrato.

Martner indica que "si bien no hay latifundios como antes, hay dos fenómenos nuevos: por una parte, mucha gente tiene tierra dispersa, en distintas regiones, para evitarse una nueva reforma agraria. A su vez, las empresas agrícolas contratan trabajadores temporales y no permanentes. Eso está determinando malas condiciones laborales, falta de previsión, salud, vivienda. Los campesinos temporeros tienden a vivir en pequeños villorrios rurales en malas condiciones. Esto es particularmente dramático en el trabajo forestal".

"Por el otro lado —continúa Martner— hay un polo capitalista moderno centrado en la exportación de frutas y en las grandes superficies forestales controladas por empresas. Esto tiene una expresión regional muy clara: la zona volcada a la exportación de frutas es desde Copiapó a Curicó, donde



Foto: Pedro Cerda

Enrique Mellado, presidente de la CNS y de la Confederación Nacional Campesina: "Hoy día se hace necesaria una nueva etapa del proceso de Reforma Agraria."



Foto: Pedro Carcca

Campesinos de la zona central vinieron especialmente a reiterar su fe en el proceso que marcó la conquista de su dignidad.

prevalece el trabajo de los temporeros".

Y Ricardo Halabí comenta: "Hay quienes han caído en el error de creer que porque hay una gran exportación de manzanas y nectarines ha llegado la modernización al campo chileno. La existencia de grandes cifras de exportación no implica que el campesinado chileno —tan pisoteado en sus derechos— esté mejor. Por el contrario, está viviendo situaciones de miseria y despojo. Hay un nuevo proletariado que aparte de la situación de injusticia que muestra, implica un conflicto social latente para el futuro".

Pero en esta nueva realidad agraria post Golpe se constata también otra característica que no estaba presente antes, ni siquiera en los años previos a la crisis de 1982: el problema de la concentración, tanto en la comercialización como en los insumos, en manos de grupos económicos locales y —más aún— de empresas transnacionales. "Han surgido nuevos poderes oligopólicos que son como eslabones en la cadena del proceso de producción. En el caso de la exportación de frutas, catorce o quince empresas dominan el mercado. El trigo es controlado por grupos molineros; Iansa fue privatizada; Indus está controlado por un grupo nacional asociado a otro extranjero; Soquimich está bajo control del Bankers Trust y un grupo japonés. Además, las semillas e insumos están dominadas por las transnacionales", indica Gonzalo Martner. "Es una agricultura que ha perdido autonomía frente a estos poderes oligopólicos, donde los productores quedan hechos sandwich".

Frente a ese cuadro Gonzalo Martner planteó la necesidad de lo que denominó una "reforma agroalimentaria", que incluiría "un conjunto de reformas estructurales que hagan viable un desarrollo equitativo de la producción de alimentos", y que contemplaría un Fondo Nacional de Tierras.

Enrique Mellado, por su parte, a nombre de los trabajadores campesinos, notificó en el Cariola: "En forma muy honesta y responsable tenemos que decirlo muy claramente: nosotros creemos en la Reforma Agraria. Estimamos que ésta fue un proceso inconcluso. Y que hoy día se hace necesaria una nueva etapa del proceso de Reforma Agraria, que al mismo tiempo valore las transformaciones positivas ocurridas en el agro, sea capaz de reparar las injusticias cometidas contra el campesinado, integrando a los pequeños productores campesinos y a los asalariados agrícolas a los frutos del desarrollo económico y social".

Para Ricardo Halabí el asunto es claro: "Si queremos sobrevivir como nación tendremos que entrar a reformar sustancialmente la situación que hoy vive el campo. No podemos permitir que las transnacionales se adueñen de nuestra tierra y controlen a los campesinos. Y si queremos seguir los criterios de la Iglesia, tenemos que reconciliarnos en verdad, justicia y reparación. El campesinado chileno requiere reparación por todas las injusticias cometidas contra ellos. ¿Cómo no reparar el daño del dirigente que quedó excluido de la posibilidad de tener su tierra? ¿Del que fue dejado con su pedazo de tierra y sin un peso para trabajarla?". Halabí es partidario de un Fondo de Tierras y considera que "por el interés de la comunidad y por su obligación de velar por el bien de la nación y de todos los chilenos —no sólo de algunos— el Estado no puede renunciar a la herramienta expropiatoria", aunque aclara que nadie ha planteado una política de expropiaciones como lo prioritario hoy, cuando hay tantos problemas laborales y sociales que enfrentar en el campo. Reitera también que en este debate sobre la situación campesina hay que tener muy en cuenta la voz de la Iglesia.

Frente a la polémica desatada en esta ocasión, cuando se cumplían 20 años de la ley de Reforma Agraria, el obispo de Punta Arenas, Tomás González, salió al paso del Intendente, el general (R) Claudio López, cuando este último terció en la polémica. El obispo González lamentó las expresiones del intendente regional sobre la reforma agraria, "y se hace un deber señalar que se contraponen con el magisterio de la Iglesia y las enseñanzas de Juan Pablo II sobre el tema". Aludió también el obispo a un documento básico de la Iglesia chilena: la Carta de la Conferencia Episcopal a los Campesinos —"Abrir Surcos para Sembrar Esperanzas", de 1984,— que es sin duda, elocuente:

"Hemos hablado muchas veces sobre el derecho de los campesinos a poseer la tierra. La Iglesia chilena inició en el país la Reforma Agraria entregando sus propios fundos a los campesinos. Posteriormente, el Parlamento chileno aprobó la Ley 16.640 de la Reforma Agraria, que hizo despertar al campesinado de un prolongado letargo y lo hizo protagonista activo de su propio destino.

"Esta ley pudo tener errores como tuvo aciertos, pero la verdad es que hoy este proceso ha sido revertido, se le ha desprestigiado injustamente y nuevamente se ha llegado a concentrar la propiedad de la tierra en pocas manos. Una de las consecuencias más evidentes de esta contrarreforma ha sido el desarraigo de la tierra que ella ha producido y el empobrecimiento violento a que ha sometido a miles de familias campesinas. Hoy día más de 120 mil familias en el campo no tienen ningún acceso a la tierra. Ustedes mismos nos han hecho notar los negativos efectos del Decreto Ley 208 que excluyó a los antiguos dirigentes de la Reforma Agraria del derecho a la tierra y su trabajo. Es una urgente exigencia cristiana reparar este grave e injusto daño". a

TESTIMONIOS:

Hombres que se hicieron padre y madre



"Vivir con niños es una experiencia única", dice José Murillo.

Intelectuales, trabajadores manuales, profesionales de distintas edades y generaciones compartieron con ANALISIS sus experiencias de padres a tiempo completo.

Criar hijos es para algunos una "misión" en la vida. Una responsabilidad enorme y gratificante. De las más gratificantes. Porque el cariño padres-hijos es el único absolutamente gratuito. Está. Llegó junto con el niño o la niña. Para muchos padres la relación que construyen con sus hijos es definitivamente la más importante de sus vidas. La única incondicional, donde el cariño, la preocupación y el querer dar fluyen con naturalidad y desinterés.

Los hijos nacen dentro de una pareja para integrarse o conformar una familia. Sin embargo, muchas veces ésta se rompe. Los padres se separan, a veces enviudan, y a los niños se les rompe, se les deshace ese mundo de seguridad por el que se desplazaban. Y entonces uno de los cónyuges tiene que convertirse cotidianamente en padre y madre al mismo tiempo.

Todo lo que era compartido se transforma en una responsabilidad doble. Desde llevar una casa hasta enfrentar los problemas individuales de cada niño: sus penas, sus miedos, sus peleas, sus rabietas, sus rebeldías, su rendimiento escolar y, lo más importante, dotarlos de afecto y seguridad para enfrentar la vida. Es decir, criarlos.

Lo habitual es que sea la madre la que crie a los niños en estos casos y el padre asuma funciones "puertas afuera", desde donde provee y comparte con los niños los fines de semana y algún otro día. Sin embargo, hay muchos casos en que los padres por opción o imposición también se hacen cargo de la crianza de sus hijos.

Pareciera no haber leyes naturales que establezcan que los niños siempre están mejor con la madre o con el padre. "Lo fundamental es que los niños necesitan padre y madre y lo único natural sería que vivieran con ambos", opina el sociólogo de Flacso Manuel Antonio Garretón, 44 años, padre y madre de dos mellizos de catorce años. Pero ante la realidad de una ruptura matrimonial, si pudiera hacerse una ley, ésta debería establecer que los niños se queden con aquel padre que haga más fácil la relación con el otro, el ausente. En todo caso, sostiene que en esto no existe una norma "natural", salvo para el período del amamantamiento. "En todo el resto de las edades, señala, la decisión tiene que ver con cada caso".

La sicóloga Miriam Peña comparte esta posición y precisa: "Yo estaría totalmente de acuerdo en que el padre que esté más sano mentalmente, el que esté más completo y tranquilo, el que quede menos resentido con la pareja, el que sea más afectivo y estable emocionalmente debería quedarse con los hijos". No obstante, a su juicio, "esa capacidad de dar, de estar dispuesta, que tiene una madre durante su embarazo, la sigue manteniendo y, mirado desde ese punto de vista, tiendo a creer que va a haber más mujeres que hombres dispuestos a seguir dando a pesar del dolor de no tener pareja. "Un hecho evidente, añade, es que son muchos los hombres a los cuales sus mujeres demandan para la entrega de la pensión alimenticia".

Pero ese no es el caso de los padres que entrevistó ANALISIS. Son hombres de distintas edades y generaciones —desde 63 a 31 años—, y de distintas profesiones: un sociólogo, un empleado, un profesor universitario, un ingeniero y un

economista. Separados, viudos y abandonados, que crían a sus hijos desde hace algunos meses o por varios años. Todos reconocen que es una tarea exigente y muchas veces cansadora, pero en absoluto sacrificada, difícil o dolorosa. Todos ellos se sienten felices de hacerlo. Están convencidos de que "no es nada del otro mundo" y varios de ellos sienten que a la larga esta experiencia los ha humanizado más como personas.

APRENDER A SER PAPA Y MAMA

Para José Murillo, 31 años, economista, llegar a ser padre y madre no resultó ser algo tan complejo. Quizás porque antes de su separación y luego de su viudez fue lo que se llama un papá asumido. Desde hace cuatro meses se hizo cargo de



"No hay padre que quiera tanto a sus hijos como yo", afirma don Juan Vallejos.



Ismael, de sólo tres años, cuando su madre, Carolina, murió. "Ismael nació sin el reflejo de succión, recuerda, y hubo entonces una rotación total entre su madre y yo en las papas. Teníamos un sistema de turnos. Eso fue muy importante porque era muy especial el hecho de estar absolutamente pendiente de él, su mamá estaba enferma y tenía que haber harta presencia mía en una serie de cuestiones de apoyo". Cuando Ismael tenía sólo siete meses se produjo la separación y José Murillo se separó también de su hijo. "Yo me sentí pésimo cuando me tuve que ir, echaba mucho de menos, sobre todo al niño. En mi rutina había establecido ritos de gran significación en los afectos. El organizar mi vida solo, significó sacarlo cotidianamente de mi vida e incorporarlo de una manera más esporádica.

Murillo, después de su separación compartía una casa con dos amigos. Cuando murió su ex mujer decidió de inmediato hacerse cargo de su hijo, a pesar de las presiones y consejos. Sus compañeros de casa también pensaron desde el primer momento que la familia se ampliaba. "Nunca creí, recuerda, que las presiones iban a ser tan fuertes en el sentido de que todo el mundo te asigna una incapacidad para ejercer tu paternidad. Además, en una cultura tan conservadora como la nuestra, cualquier alternativa a la familia tradicional es mirada con sospechas y se supone que en una casa de dos separados y un estudiante universitario un niño no tiene posibilidad alguna de sobrevivir sin ser dañado sicológicamente.

Murillo explica que los principales cambios introducidos a su vida desde que se convirtió en papá y mamá tienen que ver con la dedicación de tiempo. Aparte de la contratación de una nana que cuida a Ismael mientras él trabaja, y algunos cambios en el funcionamiento de la casa. "Y son cambios que hemos tenido que asumir todos. Desde que la música —algo muy importante en esta casa— no puede estar a todo volumen en determinados horarios, preocuparme de que no sólo mi pieza sea más acogedora sino toda la casa, que esté bonita, algo que antes me daba un poco lo mismo, que el refrigerador esté surtido, que haya siempre comida, en definitiva, que la casa funcione en torno a un niño".

"En términos de tiempo, cuenta Murillo, lo que más me afecta es la posibilidad de dedicarse a actividades extralaborales. Cualquier actividad que implique dos o tres reuniones a la semana significa en la práctica sacrificar dos o tres días en que casi no voy a ver a Ismael. Yo antes iba mucho al cine, ya no puedo y busco otros espacios. Pero siempre siento que ese sacrificio tiene hartas compensaciones. Yo disfruto con él. Todos creen que esto de ser padre y madre es una cosa terrible, que te cambia tanto la vida, que hace renunciar a tantas cosas. No es así. Nuestra sociedad tiende a envejecerse por todos los condicionamientos económicos. Vivir con niños es una experiencia única. Hace bien. Simplifica el mundo. No es para nada terrible. Lo único terrible es que ella haya muerto tan joven y la falta que le va a hacer al niño. Siempre. Pienso que hay que buscar compensaciones afectivas que nunca van a ser perfectas, porque la mamá no se puede suplir. Pero, desde mi punto de vista, pienso que habiendo mucho afecto y una buena sintonía de lo que significa tener un hijo, es rico". Ismael parte cada mañana al jardín con su papá jugando a que los dos parten a trabajar. Un jardín que él escogió dentro de los del barrio porque "es importante que él pueda elegir cosas en este sentido, que haga las cosas con gusto". De su mamá, por ahora, sabe que está en el cielo y que cuando sea viejito la va a volver a ver.

UN PADRE ORGULLOSO

Don Aníbal es profesor universitario del área de las matemáticas. Tiene 63 años y prefirió que no se conociera su verdadero nombre, "por motivos muy personales". Tiene hijos adultos: de 31 años los mellizos y de 28 la única mujer. Los crió solo desde que tenían cinco y dos años respectivamente, porque su mujer los dejó. Ella quiso verlos después, pero sólo uno de los hijos aceptó al cabo de dos años, el otro después de quince y la niña nunca. "Cuando la madre pidió verlos les dije que podían hacerlo, que incluso sería conveniente, ya que un revanchismo hacia ella no arreglaba nada. Que podría ser conveniente que tuviesen alguna relación esporádica de convivencia, para suplir en parte el vacío de madre que indudablemente nadie puede llenar que no sea ella".

Su vida desde entonces cambió. "Tenía una niñera muy buena desde antes que esto pasara, preocupada de ellos todo el día. Yo tuve que acortar un poco mi jornada de trabajo —antes terminaba a las 9 6 10 de la noche— para alcanzar a verlos antes que se acostaran, controlar un poco las tareas, los estudios y otros problemas propios de los niños. En lo que cambió fundamentalmente fue que los fines de semana fueron destinados exclusivamente a ellos. Salíamos fuera de Santiago, los llevaba a lugares de entretención en la ciudad y visitaba algunos matrimonios amigos, para que tuvieran contacto con otros →

niños. En las vacaciones,a los mellizos los mandaba con una institución que se dedica a llevar a veraneo a grupos de niños, y salía con la niña fuera de Santiago".

"Creo, agrega, que la preocupación para criar a los niños y resolver los problemas que se van presentando los pude afrontar tan bien como una madre normal. Salvo en detalles domésticos en que fui ayudado por las esposas de dos amigos, que me cooperaron en asuntos que entienden mejor las mujeres que los hombres, como, la ropa, las atenciones médicas, la administración de la casa. "Porque las mujeres casadas que trabajan, dice, lo hacen tan mal como lo hacía yo, porque en dos horas al día no se pueden atender detalles. Ese tiempo hay que dedicarlo a cosas de mayor importancia como guía moral, de formación e instrucción de los niños". También para el período de la adolescencia, don Aníbal recurrió a algunas ayudas femeninas para apoyar a su hija. "Usted comprende que hay problemas de las mujeres ¿a los catorce años? que yo no podía atender. Las niñas tienen problemas naturales en los cuales el padre no puede entrar en detalles ni en consejos, ya que un hombre nunca los ha experimentado y creo que si no se ha vivido alguna experiencia, mal puede aconsejarse a otro cómo debe enfrentarla".

Don Aníbal siente que crió muy bien a sus hijos. "Algunos padres creen que comprándoles más juguetes o caprichos van a suplir las necesidades y les van a dar felicidad y estructura moral a futuro. Yo les explicaba que algunas cosas que pedían eran inútiles o simplemente que no había dinero para comprarlas. Y esto los niños lo entienden perfectamente bien. El vacío de la madre lo llené yo dedicándoles más tiempo. Me siento orgulloso de haber llegado después de 25 años a tener tres hijos que están triunfando en la vida, que hoy día están bien colocados, trabajando, dos de ellos tienen hogares bien formados y nadie los puede tachar de mal criados. Lo hice con mucho agrado, sin sentir esto como un peso. No me produjo problemas, ni conflictos, ni malos ratos,tener que estar a cargo de ellos".

"QUE LO QUIERAN A UNO Y LO HAGAN RABIAR"

Don Juan Vallejos se acuesta tarde todas las noches. A las 12, a veces a la una. Cuando llega del trabajo le da comida a sus hijos, les ve las tareas, les revisa la ropa, lava la loza y cocina para el día siguiente. En la mañana se levanta temprano, despierta a Alexis,de once años, para que se vaya al colegio y Juan Domingo, de catorce, para que se quede estudiando, porque va al liceo en la tarde. Esta rutina la repite desde hace casi dos años, cuando su mujer se fue y se tuvo que hacer cargo de los dos niños. Trabaja todo el día como laboratorista en una empresa de fotocomposición. Tiene 60 años y lo que lo hace más feliz es "estar juntos no más. Estar con ellos me hace feliz. Mire,la felicidad de los niños es que lo quieran a uno y lo hagan rabiar. Es lo que más interesa, que uno se enoje con ellos. Uno es feliz así. Porque en una casa donde los niños no hacen nada, no hacen rabiar, yo creo que no hay felicidad. A veces nos enojamos un poco. Yo me he puesto un poco idiota. Claro que después reacciono y les pido disculpas. Me hacen gritar, pero yo los echo de menos cuando me vengo para el trabajo. No hay padre que quiera tanto a sus hijos. Honradamente, si no tuviera a mis hijos, si fuese solo,no tendría ningún interés de estar viviendo en este mundo".

Hacerse cargo de las cosas domésticas no ha significado cambios para don Juan, porque desde joven siempre se hizo sus cosas. Incluso antes de que lo dejara su mujer, él estaba cesante y mientras ella salía a trabajar él se encargaba de las cosas de la casa. "Yo creo que la mamá quería irse porque estaba aburrida de eso, y a lo mejor se encontró un ñato. Ella era más joven, tenía 30 años. Cuando una mujer se pone chúcara es igual que el hombre. A mí me gustaría que volviera por los niños, a mí no me importa que no tuviera más relaciones conmigo. Yo no tendría problemas porque tengo edad y sé lo que me pertenece. No soy un joven que se sienta defraudado o algo así. Si una mujer se aburre con un hombre es lo mismo que cuando un hombre se aburre con una mujer. Se separan, pero pueden seguir viviendo juntos por los niños,que sería lo correcto".

Lo que más lamenta don Juan es no tener más tiempo para dedicar a sus hijos. En la semana apenas los ve y los sábados también trabaja. El domingo están todo el día juntos. "Nos ponemos a limpiar la casa, yo me pongo a lavar ropa, los preparo para el lunes, que se bañen, que estén limpios. No salimos nunca,porque no tenemos tiempo. Ven tele y a veces jugamos. Los dos son regalones, me abrazan, me besan como todo niño que quiere a su padre. Lo otro que me preocupa es que a mí no me quede cuerda para terminar con ellos. Tengo 60 años. Yo les aconsejo que estudien, que de ellos depende que tengan una situación económica mejor más adelante, porque si no estudian van a ir a dar al PEM o al POJH".

Don Juan también está preocupado porque tiene que entregar la casa donde vive y "tener casa es lo principal. Si no tiene casa uno, no puede criar a los hijos. Teniendo, uno se las arregla de alguna manera, uno le busca a la vida."

MELLIZOS A TIEMPO COMPLETO

Manuel y Antonio tienen catorce años. Son hijos de Manuel Antonio Garretón y viven desde hace tres años con él, después que sus papás se separaron. "Cuando estaba consumada la ruptura matrimonial, recuerda Garretón, yo pensé que quería vivir con mis hijos porque para mí era muy importante y estaba convencido de que ellos iban a estar bien conmigo. También podían estarlo con la madre, pero no podía ser con ambos, y entonces hice todo el esfuerzo para que se quedaran conmigo".

Desde que se convirtió en padre y madre la relación con sus hijos varió. "Cuando en la vida cotidiana uno es el único que vive con ellos tiene que asumir los dos roles, aunque nunca pueda suplantarlos. Porque la madre será siempre la madre. Como somos una casa de puros hombres,falta la imagen de una mujer, que en nuestra cultura va asociada a la ternura física. Es más difícil besuquearse y hacerse cariño entre padres e hijos hombres, sobre todo a cierta edad y uno tiene que preocuparse de regalonearlos... todo ese aspecto que en nuestra cultura equivocadamente asume la madre, tiene que asumirlo el que vive con ellos. No puede cercenarse. También es muy importante que en el día uno de los padres esté con ellos. Cuando uno está solo el tiempo a dedicar es mucho mayor. Los proyectos en la vida cambian. Tampoco puedes desbordarte en el trabajo, porque no hay con quién compartir el tiempo. El hecho de estar más tiempo físicamente con los niños hace también que haya mucha más conversación y vida cotidiana,y que las cosas sean más compartidas y las vidas de todos más penetradas".

Garretón sostiene que culturalmente todo está hecho para que sea más difícil que los hijos vivan con su padre. "En las reuniones de colegio, por ejemplo, hay puras mamás y el profesor dice 'las mamás de este curso', y uno está ahí al medio. Cuando los llevas al médico preguntan el nombre de la madre del niño. Por estas razones culturales —en lo que es injusto para la mujer— el hombre tiene más vida fuera de la casa; entonces le es más difícil readaptar su vida a los requerimientos del hogar. En los medios intelectuales en que yo me muevo, desgraciadamente las conversaciones sobre niños son de las mamás solamente. Yo las tengo con amigas, mamás —ríe—. Entonces es más difícil, porque uno fue

educado para otra cosa. Para mí este cambio, después de 18 años de matrimonio, fue un terremoto total. Todo el manejo doméstico que era compartido, ahora lo asumo enteramente solo y eso significa tomar miles de mini-decisiones a lo largo del día. Entonces mi sensación es llegar agotado a las 10 de la noche, porque además de resolver los problemas de mi trabajo, de mis actividades profesionales, del debate intelectual que me interesa, además de resolver mis propios problemas afectivos, tengo que ver los de la casa y los de los niños. Y los tienes que resolver solo. No puedes chequear. ¿Con quién comentas una reunión con el profesor jefe sobre los problemas de tu hijo? No quiero hacer una apología de la tragedia. Esto también podría plantearlo una mujer que vive sola con sus hijos, pero la cantidad de alternativas, de saber cómo darlo, también "por razones personales". Hace diez años que se separó y hace cinco que vive con las "niñitas". Llegaron cuando tenían ocho y once. Al principio no estuvo de acuerdo con que la mamá se las pasara, "y no porque no quisiera hacerme cargo de ellas, dice, sino porque entendía que iban a estar mejor con su mamá, a pesar de que ella en ese momento no se sintiera con las energías para tenerlas. Veía muy difícil la situación de abandono que se les podía producir a las niñitas, lo que efectivamente ocurrió, porque ellas no tenían por qué entender los motivos de la mamá".

Pero ya pasaron cinco años desde entonces y Pedro se declara un "agradecido de la vida, porque fue una oportunidad que aproveché bien para mí, para ellas y para la mamá. Vivir con ellas me ha ayudado a tener buenas



"Culturalmente todo está hecho para que sea más difícil que los hijos vivan con el padre", sostiene M. Antonio Garretón.

hacer las cosas, están más evidentes para la mujer que para el hombre, porque hay más experiencia acumulada en la vida social de la cultura de este país. Tal como hay más experiencia social acumulada para el desempeño laboral del hombre que para el de la mujer".

"Vivir con los hijos es una experiencia humanizadora, sin dudas, dice Garretón. La cantidad de energía intelectual y afectiva que hay que dedicarle a los niños es tal, que obviamente transforma la manera de ver las cosas. Yo he vivido con gran naturalidad esta nueva situación y creo que es la relación más rica y fuerte que tengo, que me hace crecer en cierto modo".

"AGRADECIDO DE LA VIDA"

Pedro tiene 39 años y dos hijas de 16 y 13. Su verdadero nombre prefirió no

relaciones en el trabajo, con los amigos. Al final, esto se traduce en que uno empieza a ser más consciente de la realidad, se relaciona mejor con las cosas y las disfruta más. Lo que aprendí con ellas he podido proyectarlo en mi trabajo. Estoy a cargo de cien personas y una de las partes que me importa es el crecimiento personal de la gente, que en definitiva también disfruten del trabajo. Y eso aquí es una 'obra' mía, aparte de mi función técnica. Al ser jefe, hay también roles de padre".

Lo más importante para Pedro es que esta experiencia lo obligó a "hacerse cargo de una serie de cosas de las niñitas: sus problemas, sus conflictos, sus emociones, cosas que yo antes estaba muy lejos de entender o de vivir conscientemente, por inmadurez".

Recuerda que las cosas al principio fueron difíciles para todos. "Cuando quería ayudarlas en las tareas era desastroso. Porque me daba cuenta que el hecho de ayudarlas a estudiar no tiene que ver con los conocimientos que uno tiene. No conseguía transmitirles conocimientos. Por la situación emocional de todos, al final se transformaba en una transmisión de ansiedades. Yo me desesperaba porque no se aprendían las tablas de multiplicar. Y no había caso. Hasta que me di cuenta que si no tenían su cosa emocional más definida y estable, todo lo otro era imposible".

La entrada a la adolescencia de la mayor fue otro momento difícil. "Ella se encerraba en su pieza a ver tele, no hablaba con nadie, no quería tener amigos, y eso me producía mucho conflicto y desesperación, porque me imaginaba que se iba a quedar así para toda la vida, que siempre iba a estar amurrada y lo iba a pasar pésimo. Ahí, lo que traté de hacer fue ayudarle a tener un grupo de amigos del barrio. La incentivé, la presioné y también la ayudé. Empezó a tener intimidad con amigas, tuvo buena acogida por su carácter. Se juntaban en la casa a escuchar música o comer pizzas, cosas bastante sanas que la ayudaron a aprender a relacionarse".

En la casa de Pedro y sus hijas hay mucha conversación y amistad, y también reglas que se comparten y respetan, y horarios "sagrados" como el desayuno y la comida, donde se cuentan lo que hicieron en el día y se planifican los fines de semana. "Ellas están en una edad en que van todos los sábados a fiestas. En eso yo soy estricto en algunas cosas, como saber adónde van, con quién, quién las lleva y las trae, si no soy yo, y los horarios se negocian. En general son cosas que a ellas no les molestan porque las sienten como una preocupación hacia ellas".

Que el papá pololee no es algo que en general les guste mucho a las niñitas, pero lo entienden, aceptan y finalmente se ríen y lo pasan bien. "Es parte del crecimiento de ellas, entender que yo necesito pareja, que busco tenerla, que es bueno tener pareja, y eso les permite también tener pololos y buenas relaciones con los hombres y los niños".

"Lo que yo me planteé en esto de ser padre y madre, dice Pedro, fue recuperar toda una cosa que se había quebrado en ellas: la familia, la mamá. Porque si ellas no llegan a tener internamente una cosa rica de familia, aunque los papás estén separados, va a ser muy difícil para ellas el futuro. Yo ahora tengo la sensación de que lo más difícil ya pasó, para ellas y para mí. Y que a estas alturas han logrado cosas que las ayudan mucho a vivir, y a enfrentar cualquier problema de la vida". a

MARIA JOSE LUQUE

IWATSU

SISTEMA MULTILINEAS COMPUTARIZADO
SERIE ZT

5.000 SECRETARIAS
YA NOS CONOCEN,
SEA UD. LA PROXIMA, PIDALE
A SU GERENTE UN IWATSU

Su alta calidad y reconocido
prestigio no requiere
de mayores comentarios.

Su serie Z T en
5 modelos a elección:
Desde 3 líneas externas
y 8 extensiones hasta
24 líneas externas y
64 extensiones.



El mundo de las comunicaciones
tiene un
nombre... C.J.
comunicaciones

AV. L. B. O'HIGGINS 1146 LOC. 7-8-9
☎727355 / Servicio Técnico con 12 años de experiencia

danzas folklóricas
literatura - fotografía
lengua mapuche
fusta travesa - cerámica
macramé - serigrafía
charangos - exp. corporal
guitarra popular y clás.
teatro - danza moderna
cueca - cantos - cuero
chiloé: cantos y danzas

Taller Sol
ARTURO PRAT 937
FONO 344181
BARRIO MATTA

CELEBRANDO LOS 10 AÑOS 1977-1987

LEA

POLITICA Y ESPIRITU

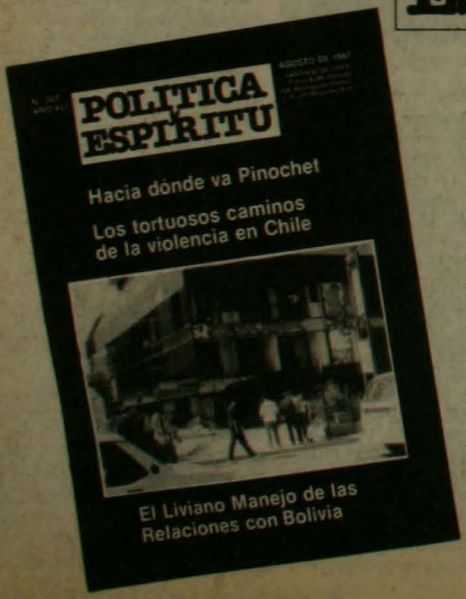

- ¿HACIA DONDE VA PINOCHET Y EL REGIMEN? Ignacio Balbontín.
- REFLEXIONES EN TORNO A LA VIOLENCIA. Gustavo Jiménez F.
- LAMENTABLE DESENLACE DE NEGOCIACION CHILENO-BOLIVIANO. Oscar Pinochet de la Barra.
- OBSERVACIONES AL PROYECTO DE LEY DE VOTACIONES Y ESCRUTINIOS. Humberto Nogueira A.
- LOS 30 AÑOS DE LA DEMOCRACIA CRISTIANA, UNA TRAYECTORIA CONSECUENTE Y POR LOS CAMBIOS.
- EL PERSISTENTE DECAIMIENTO DE LOS PARTIDOS COMUNISTAS EN EUROPA OCCIDENTAL. Luis Risopatrón R.

¡COMPRELA EN SU KIOSCO
ANTES QUE SE AGOTE!
SUSCRIPCIONES EN
EL FONO: 339179

BUSCANDO EL UBICATEX



LOS UBICADOS

Ubicarse en estos tiempos no es tarea fácil. Más aún cuando hay intereses políticos de por medio. Los sectarismos, los personalismos y los intereses mezquinos suelen imponerse con rapidez por sobre las necesidades comunes y el bienestar de las mayorías.

Por eso los ubicados de esta semana son los dirigentes del Colegio de Profesores que consiguieron por sobre sus legítimas diferencias partidarias elegir una directiva de unidad y representativa que, como dijo el presidente reelecto, Osvaldo Verdugo, trabajará con la voluntad de crear una organización "democrática y pluralista" que actúe en defensa de los derechos del magisterio nacional.

Ni las presiones oficialistas ejercidas a través de El Mercurio, que una vez más asustaron con el "fantasma" de los comunistas, escandalizándose por las alianzas del Centro y la Izquierda y advirtiendo de los peligros de enredarse con los "antidemocráticos" (¡escoba!), hicieron mella. Esta vez primaron los intereses gremiales por sobre las diferencias políticas.

La elección de los profes, como dijo Verdugo, fue un ejemplo para el país entero, en el sentido de que se privilegiaron los problemas sectoriales, los problemas que afectan a todos los profesores —que no son pocos—, pasando por todos los colores. a



LOS DESUBICADOS

Sin dejarse llevar por el momento y con la convicción de que los problemas hay que enfrentarlos con mentalidad futurista, los alcaldes del país se reunieron en congreso en Viña, tal vez con la esperanza de capear el temporal. Pero el mal tiempo los persiguió hasta la ciudad jardín y San Isidro —probablemente uno de los activos del plan de desestabilización al Régimen denunciado por el ministro Sergio Melnick— los obligó a contactarse con la realidad de sus comunidades: las inundaciones. Aislados en el Hotel O'Higgins, que lo único que tenía en común con las viviendas de los 70 mil damnificados es que se llenó de agua, los ediles no tuvieron tiempo para conmoverse entre tanta tarea e instrucciones. El propio Capitán General tuvo que trasladarse en helicóptero porque no alcanzaron a arreglarle los caminos cortados. Haciendo gala de su demagogia, el-que-te-dije contrarió a su ministro de Hacienda y anunció aumento de sueldos y creación de empleos —léase mano de obra barata— para reparar los daños causados por temporales y sismos. Aplicando la lógica de los cálculos, trascendió, el Régimen estimó que con un temporal al año podía disminuir en 2 ó 3 puntos la cesantía. Las instrucciones políticas para la campaña presidencial tuvieron su punto más motivante en la intervención del ministro Poblete, quien aconsejó a los alcaldes cómo cuidar su imagen y hacer discursos. No obstante, Poblete no precisó cómo podrían los ediles con un gesto explicar qué hacían encerrados en un hotel mientras sus comunidades multiplicaban las ollas para parar las goteras; o si deberían vestir blue jeans o traje de campaña para visitar damnificados, o si sería conveniente discutir grupalmente, como método de acercamiento, su experiencia con las inundaciones en un hotel de la ciudad jardín. a



EL CAREPALO

El fiscal ad hoc Fernando Torres Silva, por primera vez desde que tiene el rol protagónico en la serie pinochetista Balas-tía, tuvo que hacer declaraciones a la prensa fuera de libreto. La razón, cuatro presos políticos se habían fugado de la cárcel de Valparaíso. Entre ellos, Marcial Moraga (caso Atentado) y Sergio Buschmann (caso Arsenales), que eran exhibidos por Torres como trofeos de combate, por la importancia que el Régimen les achacaba como personajes claves en ambos "delitos subversivos".

El fiscal buscó sacársela por el lado de la ayuda externa, a pesar de estar los detenidos en zonas de máxima seguridad. De paso, esta justificación deja "como la mona" a Gendarmería, encargada de la administración de los penales. Pero es una explicación muy insuficiente, por decir lo menos: Tanto Buschmann como Moraga llevaban sólo un par de meses en Valparaíso, por lo que preparación al detalle, tratándose de esa clase de presos políticos, no pudo haber mucha. Y si se considera que la explicación que ha salido en la prensa del escape, relata una fuga al estilo de Condorito —con sábanas entrelazadas, escaleras hechas con sus propias camas, carreritas por el patio sin que los vieran—, entonces, o Torres no los consideraba tan peligrosos y los mandó al equivalente de la cárcel de Pelotillehue, o lisa y llanamente al fiscal le hicieron un gol "de túnel", por entre las piernas.

"¡Ponte una sotana, puh ad hoc, oh!", dicen que andan gritando los estibadores por el puerto. a

REOS CUATRO DIRECTORES:

Prensa libre bajo fuego

● *Directores de ANALISIS, Apsi, La Epoca y Fortín Mapocho fueron declarados reos. Preocupación en la prensa nacional e internacional frente a esta medida represiva.*



Juan Pablo Cárdenas, Director de ANALISIS (a la izquierda), Felipe Pozo, director de Fortín Mapocho, son víctimas de querellas del Ministerio del Interior.

Los ataques a la prensa de oposición por parte del régimen siguen. La ofensiva "judicial" dio un paso más, al ser declarados "reos" los cuatro directores acusados de haber publicado una inserción pagada del Partido Comunista de Chile. Mientras, las reacciones en contra de los intentos de censura judicial de parte del régimen causan preocupación en los medios de prensa nacionales y a nivel internacional.

La declaración de "reos" de los periodistas Juan Pablo Cárdenas de Análisis; Marcelo Contreras de Apsi; Emilio Filipi de La Epoca y Felipe Pozo de Fortín Mapocho, fue rechazada por la Federación Internacional de Editores de Periódicos (FIEJ) con sede en París. La Federación habló telefónicamente a Juan Pablo Cárdenas desde París para conocer los efectos de la medida gubernamental en su contra. Como se ha informado la FIEJ le otorgó a Cárdenas el Premio "Pluma de oro de la libertad" por su compromiso por la libertad de prensa.

Desde México, la Federación Internacional de Periodistas (FELAP), envió una carta firmada por los presidentes de 35 organizaciones latinoamericanas y caribeñas de periodistas al ministro del Interior Sergio Fernández, en la cual califican de "atentado a la libertad de expresión" la condena de 541 días de reclusión nocturna a que es sometido el periodista chileno. Desde Finlandia, la Sociedad de de Amistad con Chile llamó a Cárdenas y le manifestó su más amplia solidaridad. En Chile, la campaña del Régimen en contra de los periodistas y la prensa ha motivado preocupación en todos los sectores.

El Frente de profesionales de la Democracia Cristiana emitió una declaración pública en la cual manifiesta su preocupación por la decisión del ministro sumariante Jorge Varela de "encargar reos" a los cuatro directores afectados. Los profesionales democratacristianos señalan que "consideramos inaceptable la persecución permanente que el Ministerio del Interior realiza contra la prensa independiente mediante la utilización de este tipo de recursos judiciales y presionando así sistemáticamente a órganos de prensa que sólo cumplen con su misión de informar.

La carta, firmada por el Presidente de la Agrupación Carlos Latorre y su secretario general Jaime Revello, agrega lo siguiente:

Resulta para nosotros paradójico, el que la autoridad administrativa recurra a los Tribunales en busca de sanciones en contra de quienes difunden la posición del Partido Comunista, cuando es el propio Gobierno el que mantiene a esa colectividad en el primer plano del acontecer político nacional, destacando diariamente opiniones de noticias que lo aluden.

El Frente de Profesionales D.C. junto con respaldar y manifestar su más plena solidaridad con los profesionales directamente afectados por esta situación, se compromete a realizar todos los esfuerzos a su alcance y frente a todas las instancias de que dispone, para lograr el cese definitivo de este tipo de medidas restrictivas.

La directora de la revista femenina "La Revista", Carmen Jaureguiberry, en su editorial del número 63 del medio, critica en forma clara y precisa la posición del Ministerio del Interior en esta materia, bajo el título "La prensa y la libre expresión de las ideas", expresa que: "Casi todos los sectores representativos del país reaccionaron con preocupación ante estos ataques a la libertad de expresión. Carlos Paul, en nombre de la Asociación Nacional de la Prensa hizo una declaración afirmando que: 'el castigo por la propagación de las doctrinas a las que se refiere el artículo 8 no puede ir más allá de lo que señala esa misma norma y por lo consiguiente no cabe aplicarlo a los medios de comunicación".

"Si la libertad de expresión es un derecho de todos los hombres, es a su vez un derecho de la sociedad estar bien informada. Mostrar una parte de la realidad, ignorar algo que existe puede ocasionar más daño que decirles". La periodista comparte la preocupación de otros medios que no se caracterizan precisamente por ser de oposición al régimen.

Desde Alemania, el parlamentario socialdemócrata Freimut Duve, quien asistirá a la Conferencia Parlamentaria Internacional de septiembre que se realizará en Santiago llamó a ANALISIS, preocupado por las noticias llegadas a Bonn en el sentido de que los directores de las revistas de los medios de oposición estaban siendo sometidos a presión financiera por la amenaza de multas que suben de los seis millones de pesos.

A menos de un mes de cumplirse un año del asesinato del Periodista e Editor Internacional de la revista ANALISIS José Carrasco, los tribunales aún no están en condiciones de entregar a los culpables de su asesinato a la justicia, mientras las acusaciones en contra de los colegas de Carrasco son tramitadas con celeridad y eficacia administrativa.

A.R.

Condena del Colegio de Periodistas

El Colegio de Periodistas de Chile, condenó y expresó su rechazo a la encargatoria de reo dictaminada por el Ministro sumariante Jorge Varela en contra de cuatro directores de medios de oposición, aplicando el artículo 8° de la Constitución del Régimen.

El Consejo Nacional entregó una declaración pública en la que señala que "el proceso es improcedente" y se trata de "la pretensión gubernamental de la exclusión informativa por la vía judicial".

La mesa Directiva del Consejo Nacional del Colegio declara que adoptará todas las medidas a su alcance para evitar que se concrete la intención del Ministerio del Interior.

Instrumentos para derrotar a la Dictadura

PATRICIO MENDOZA



Hay que superar el abismo entre el movimiento social y el político.

Faltando pocos meses para la convocatoria a plebiscito, el país se encuentra expectante ante los acontecimientos que se deriven de las diferentes conductas que los actores sociales y políticos diseñen y pongan en operación.

Al parecer, no habría muchas dudas sobre la ineluctabilidad del plebiscito. De ahí que la campaña por elecciones libres deba producir en el futuro inmediato un probable viraje a una campaña por el NO plebiscitario. Eso no es casual, sino que corresponde al propio carácter del Régimen y a la actual correlación entre las clases.

Diversos cientistas políticos nos vienen ofreciendo sugestivos análisis sobre la distribución de los porcentajes de votos, cantidades mínimas de inscritos en los registros electorales para evitar fraudes y sobre las características del candidato idóneo o, al decir de un conspicuo miembro de la Junta, del "príncipe azul". En realidad, nos preocupa el que quizá el meollo del asunto no esté ahí. Veamos.

En el actual período, la Dictadura pretende institucionalizarse jurídicamente, pero, ¿realmente el dilema para la oposición democrática constituye permitir o no que el Régimen se revista de un nuevo ropaje legal, según la constitución del 80 y las nuevas leyes políticas? Durante catorce años el pueblo chileno ha sido testigo —y víctima— del atropello al Estado de Derecho y del conjunto de legislaciones que garantizaban una convivencia civilizada en el país. Hasta las propias disposiciones legales del Régimen eran violados por sus mismos autores. ¿Qué garantías existen para que esta vez sea distinto? Con leyes o sin ellas la Dictadura existe. Con institucionalidad jurídica o no, de todas maneras el actual Régimen significa hambre y represión para los sectores populares. Con plebiscito o sin él, del mismo modo la Dictadura va a gobernar para el Fondo Monetario Internacional y las transnacionales. Entonces, ¿en qué realmente altera la nueva institucionalización legal del Régimen la situación del pueblo? ¿Acaso la perpetuación dictatorial depende de la expresión jurídica que ésta adopte o de la correlación entre las clases?

Lo que Pinochet busca centralmente es dividir a la oposición. Su interés en lo fundamental no está en dotarse de una nueva investidura legal; ésta es, en todo caso, la forma, el espacio, el terreno donde pretende obtener su objetivo decisivo: fracturar estratégica y definitivamente a la oposición democrática. Lo propiamente legal poco le importa a Pinochet. Con o sin leyes —o inventándolas—, igual hace lo que le viene en gana con el país. El blanco de la Dictadura —para estar a tono con el léxico militar— es evitar a toda costa que la oposición se una en un solo movimiento, ante períodos futuros donde la crisis general se va a acentuar en todos los niveles de la sociedad. Para lograr su objetivo, requiere atraerse a ciertos sectores de derecha, neutralizar al Centro y aislar al máximo a la Izquierda. Esta y no otra es su pretensión con todo el show plebiscitario montado, con el aval del Departamento de Estado norteamericano y las fuerzas reaccionarias internas. En este triple movimiento, la Dictadura pretende aplicar la estrategia de cerco y aniquilamiento en particular contra la Izquierda, a quien realmente empieza a temer desde la constitución de la Izquierda Unida (IU). Para esto, se halla dispuesta incluso a hacer concesiones al Centro —que podrían expresarse en ciertos y limitados espacios legales—, pero con tal de que éste defina "su propósito de rehuir toda participación conjunta" (El Mercurio 3.7.87) con la IU.

EL JUEGO DE LA DICTADURA

Resulta preocupante, por ello, que ciertos sectores del Centro e incluso quienes se consideran de izquierda, se dejen encandilar con ciertos cantos de sirena. Si la Dictadura permite la inscripción legal de algunos partidos es porque le conviene a su juego, pero cuando ya no le interese, simplemente se va a deshacer de ellos del modo más humillante. Y es que la cancha está rayada. Los mecanismos legales actuales están absolutamente controlados por Pinochet. Pretender alterar la expresión jurídica del actual Estado dictatorial, copándolo o denunciándolo desde dentro, es una ingenuidad. Modificar el régimen legal de una dictadura sui generis como ésta, de modo que ello signifique realmente puntos favorables para la democracia, supone alterar en lo sustancial la estructura de poder político vigente. Y esto sólo se consigue con la activa movilización independiente de los sectores populares y el conjunto de la oposición. Esto no significa que Pinochet se abstenga de producir reformas legales secundarias y sin mayor relevancia. Por el contrario, estas reformas son un requisito del proyecto continuista para corporativizar determinados estamentos sociales y políticos y así dotarse de una base social dócil, domesticada.

IMPEDIR LA DIVISION

Debemos estar persuadidos de que Pinochet se va a dotar de una nueva institucionalidad legal con o sin el concurso de los "sparrings" presidenciales de turno. Pero de ahí a concluir que ello significa la garantía de su perpetuación, →

hay mucha distancia. Es frecuente que confundamos al poder político y económico de la clase dominante con la expresión jurídica que aquél adopta. Hacerlo en las actuales circunstancias en Chile podría resultar un error garrafal. Podría llevarnos a la desesperación de —como alguien decía— "acarrear carneros" a como dé lugar porque los plazos para las inscripciones se agotan y se nos podrían cerrar las puertas de la historia.

El quid del asunto es de correlación de fuerzas sociales y políticas. Lo que importa a la oposición democrática es no sólo impedir que el dictador nos divida, sino fundamentalmente adquirir sólidas posiciones táctico-estratégicas en la organización del movimiento popular y opositor. Esto es lo único que nos puede asegurar que la acentuación de la crisis de dominación la sabremos enfrentar en condiciones favorables para producirle una derrota política decisiva a la Dictadura que nos coloque al borde del desenlace democrático. En esta perspectiva, la exitosa cristalización de Izquierda Unida es un logro de alcances estratégicos. Es un punto valiosísimo a favor del movimiento popular y la oposición democrática, que sólo con el devenir de los acontecimientos futuros vamos a ir apreciando en su real dimensión. Pero ello es aún insuficiente.

Para producir un quiebre estratégico en el Régimen Dictatorial y no sólo la salida de Pinochet, necesitamos de otros instrumentos indispensables.

En primer lugar, requerimos superar el abismo que hay entre el movimiento social y el movimiento político, mediante la creación en todo el país y en todos los rincones donde exista un demócrata, de Comités de IU. Comités insertos en la vida social cotidiana de los sectores populares: poblaciones, sindicatos, estudiantes, centros juveniles, comunidades cristianas, gremios profesionales, campesinos, obreros, mineros, cesantes, mujeres, organismos no gubernamentales, mapuches, trabajadores de la cultura y el arte, exiliados, periodistas, religiosos, comunicadores, tropa de las Fuerzas Armadas.

En segundo lugar, necesitamos producir una elaboración programática de masas, de modo que los Comités IU se conviertan en los catalizadores para el debate y la organización en torno a las reivindicaciones más sentidas del pueblo chileno, dándoles una perspectiva estratégica anti-dictatorial. En tercer lugar, es indispensable estructurar los gérmenes del poder democrático desde las raíces más vitales de nuestro pueblo y nuestra historia como nación, encaminándonos hacia la constitución futura de la gran Asamblea Democrática del Pueblo Chileno, que se enfrente al parlamento corporativo que prepara la Dictadura y que supere cualitativamente las representaciones liberales del pasado.

En cuarto lugar, tácticamente es muy importante reforzar los espacios de concertación democrática opositora con el centro y la derecha anti-Pinochet, eslabonando desde hoy un amplio sistema de alianzas políticas. Para ello es imprescindible conjugar esfuerzos en la concreción de la campaña por las demandas populares y las elecciones libres y democráticas, donde IU cumpla un rol de primer orden. a

RESTAURANT • BAR - PARRILLAS
PRINCIPADO DE ASTURIAS
Cocina Chilena, Española e Internacional
Carnes finas a las brasas.



Ramón Carnicer N° 21 a 100 mts. de Plaza Italia F: 2227022 - Stgo.

1° PISO
MENU MESON ASTURIANO
Sugerencias del Cheff
Menú Ejecutivo

2°PISO SALON
bar chicote
Con acompañamiento
Bocadillos Españoles

2°PISO SALON
PRINCIPE FELIPE
Ideal para:
Convenciones
Seminarios y Eventos

2° PISO salón independiente
Para Matrimonios
Graduaciones y
manifestaciones
Baile y Orquesta

«Mmmh...»

MARIO BUGUEÑO M.

La naturaleza tiene curiosas maneras de asombrarnos. Esta vez con contundentes manifestaciones climáticas: la ciudad hace agua y el bondadoso líquido se infiltra por entre las calles, empantana nuestras poblaciones y el lodo se va a alojar en nuestras piezas, dejando un saldo que ninguna estadística real o desvirtuada puede expresar en toda su dimensión. El agua también desbarata los planes y programas que el Régimen ha diseñado, echando por tierra así el caricaturesco maquillaje de bondad que tanto esfuerzo ha costado a Pinochet y sus asesores.

Cuando ocurren situaciones como éstas, voy a hablar con la señora Nena, que para efectos de estas últimas semanas puede ser cualquier mujer pobladora. De hecho convivo a diario con ella(s) pero, en momentos como este, se trata de "conversar".

Suele decirme a modo de introducción lo clásico, imagínense ustedes, que se tuvo que ir a la capilla porque estaba "mojá", que la Rosa tiene a los cabros enfermos al extremo del vómito, que se necesitan "toas estas cosas" y que a la vieja Julia tuvieron que echarla porque no estaba damnificada y se estaba aprovechando. Aprovecho el momento en que toma aire y le pregunto si ya organizaron a los afectados —en realidad no ocupo esta palabra—; entonces nuevamente me golpea, diciéndome que apenas funciona la olla y que no va a durar mucho, porque se termina la comida; me pide que le hable a la gente a ver si pasa algo. En medio de una rica ración de porotos con riendas conversamos y las cabezas se inclinan ante mis sustantivos y verbos, pero sobre todo sonríen ante mis adjetivos; se organizan. Vuelvo días después, volví muchas veces a muchos lugares a visitar a la señora Nena; esta vez me lleva a su casa, la que conozco de memoria. Son las 19 horas y comienza a llover nuevamente; aunque la casa está seca, el frío cala, pero unas ricas sopaipillas pasadas con un no menos contundente té nos permiten retomar nuestra conversación postergada entonces por la prisa. Alegre me cuenta que el comité de damnificados funciona, hay mucha gente y la cosa va más allá que alegar por los daños del temporal. La gente se da cuenta de que hay que pedir solución a la "custión de las casas, pu' negro", pero igual se necesita comida y que nos ayuden a sacar el barro y a tapar el hoyito. Cuando enfrento mi cuarta sopaipilla aparece don Roberto, que me mira y saluda con autoridad patriarcal, entra a la pieza y al rato regresa exigiendo su cuota del delicioso manjar. Conversamos de todo, me dicen que la Carmencita tiene miedo todavía de denunciar lo que le hicieron la otra vez y que en la Municipalidad no recibieron el petitorio del Comité pero que insistirán. Derivamos a otros tópicos; de repente don Roberto se explaya, enfáticamente afirma la necesidad de seguir moviendo a la gente, que es la única forma; sus gestos de hombre sesentón son elocuentes, la señora Nena lo mira absorta, sumisa y obviamente orgullosa, no interrumpe a su compañero. Insiste don Roberto, mientras enciendo un cigarro, en la necesidad de realizar grandes y exitosas convocatorias; me sorprende que la señora Nena intervenga, dice que es cierto, que hasta cuándo, pu' negro, etc. etc... Me veo en la obligación de contestar (no sé por qué) y les digo, bueno, aquí nos estamos moviendo, el comité, la olla, ahora para una cuestión más grande se está discutiendo, ustedes saben, cuesta ponerse de acuerdo, hay tantas cosas, los consensos tardan, algunos no se atreven, otros se atreven demasiado, pero se dan pasos, ya va a salir algo, un programa, un plan, una convocatoria; termino cuando el cigarro ya está por quemarme el índice. Don Roberto se lleva la sopaipilla a la boca y mirando sin mirar el plato sobre la mesa suspira... "Mmmh..." ◻

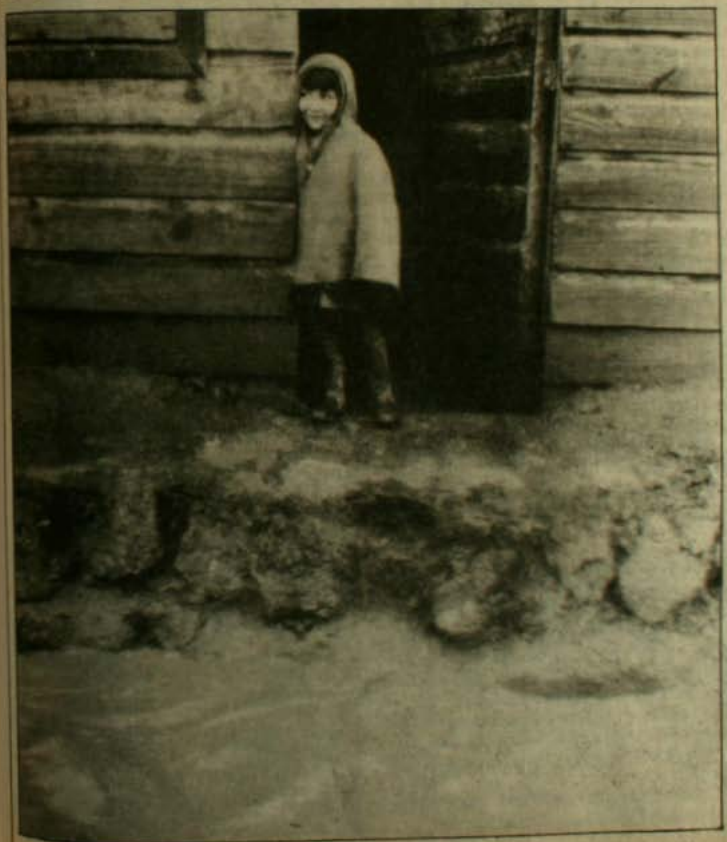

Temporales: los pobres son los más afectados.



Silvia Alarcón: "En la greda no tengo patrón".

QUINCHAMALI:

Historias de dos mujeres



Tuly Ulloa: "De Concepción volví mirando el mundo de otra manera".

Pasado y presente de un pueblo artesanal son desmenuzados con los ojos críticos de dos mujeres con vidas muy diferentes, que al final hallaron una senda común: tratar de rescatar una cultura popular que desaparece tragada por la incomunicación y el conformismo.

Silvia Alarcón escribe décimas con sus recuerdos y fabrica cerámica con sus manos. Tuly Ulloa también es de Quinchamalí, pero durante dos décadas trabajó como vestuarista en el teatro de la Universidad de Concepción y se integró a una realidad social que desconocía. Silvia nunca salió de este pueblo de mil 500 personas: prefirió su independencia difícil a vivir como doméstica "un tiempo marcado por los patrones". Tuly volvió hace catorce años, pero mirándolo todo de otra manera. Una y otra toparon finalmente con una senda común: abrir nuevos horizontes a estos artesanos, organizarlos y juntos rescatar esa cultura tan suya que todos ven cómo desaparece.

Tuly y Silvia estuvieron en Santiago hace unos días para presentar junto a siete jóvenes del pueblo un libro escrito por ellos mismos, fruto de una investigación que promovió el Taller de Acción Cultural. Con los recuerdos frescos por ese trabajo, ambas conversaron con ANALISIS:

—¿La artesanía de Quinchamalí está integrada a su realidad, o es sólo manifestación de algunas personas?

S.A.: —Es una expresión del pueblo: los chanchitos, gallinas, cabritas reflejan su actividad comercial; la gente siempre ha criado estos animales. La línea utilitaria fue la que primero nació, seguramente porque no había loza ni porcelana: necesitaban callanas para tostar, hacer harina; las ollas eran inmensas, todavía hay casas donde las usan para cocer porotos, cazuelas.

—¿Qué diferencias ve con la artesanía de otros pueblos destacados, como Pomaire?

—S.A.: Nosotros todo lo hacemos a mano, en Pomaire se trabaja con torno, se ha industrializado, pueden hacer 500 piezas en un día, mientras nosotros no alcanzamos a una docena.

"Daban luz las luminarias / y alabanzas de angelitos / devotos a las novenas / eran los pobres y los ricos / Eran como una costumbre / las misiones de esos tiempos / que aprovechaba la gente / pa' recibir los sacramentos / . Fiestas grandes que se hacían / como celebrar un santo / como azotar los árboles / o como hace un Mingano / . Las grandes trillas a yegua / el huaso muy bien montado / y la cantora en la era / . Todos se divertían / sirvientes y cocineras".

—¿Por qué se perdieron esas y otras fiestas comunitarias?

—S.A.: En parte porque se fue la comunicación entre la gente: por todas esas cosas como la radio, la gente se encierra en sus casas. Antes se hacía un tiempo para visitar los compadres, ahijados; era común ver en la calle grupos cantando con guitarra por las tardes. Pa' los Juan y Juana, no faltaba quien llegara a eso de las nueve o diez de la noche a darle un esquinazo: de allí salían los cogollitos de toronjil, los de olivo, de rosa.

—¿Es puro mito, entonces, esto de que la gente en los pueblos es más solidaria, que comparte más?

—T.U.: Estamos bloqueados. La gente tiene una sola visión: la que le dan las juntas vecinales, las radios, no hay quién les muestre otra realidad. Y con esa visión se encierran en sus casas. Se conforman con todo lo que les dan para entretenerlos, pero también para aislarlos.

—Y antes, cuando había sólo radio, ¿por qué había más comunicación?

—T.U.: Bueno, ¿es claro, no? Había libertad para que todos hablaran. Llegaba gente de fuera, se conversaba de todo. Ahora, esto de los tabúes, también afectó a la gente de campo.

—¿Cómo aprendió sus décimas, señora Silvia?

—Con mi abuelita; ella fue mi diccionario, me contaba todo lo que pasaba antiguamente, lo humanitaria que era la gente. Algunos bajaban de Santa Cruz, por ejemplo, y se estaban quince días, un mes aposentados en cualquier casa.

"Siempre me gustó escribir. De haber podido, habría seguido literatura. Pero me quedé hasta sexta preparatoria en la escuela de Quinchamalí. Y entre irme para trabajar como empleada doméstica, preferí la greda; acá los niños aprenden el pulido a los siete años. No quería que la fuerza de mis manos le sirviera a otros.



Se vendía poca cerámica entonces, pero pensábamos que algún día tendría que mejorar. Por eso me quedé.

"¡Qué pensamiento más raro! es el que tengo en mi mente!. Cómo poder descubrir lo que piensa tanta gente!. Nunca comprenderé por qué se atila la mente! por qué no se une al trabajo! con un deseo ferviente! de servicio a los demás! dejando atrás lo pasado buscando la verdad".

—Señora Tuly: cuando usted llegó de vuelta a Quinchamalí, ¿había cambiado el pueblo o usted?

—Cuando salí pensaba distinto. No venía de una familia con tradición artesanal: miraba esto como algo interesante, pero nada más. Después, en Concepción, empecé a darme cuenta que era todo el pueblo que me atraía, allá buscaba los medios pa' que la gente fuera a hacer exposiciones. Cuando volví, estaba acostumbrada a trabajar con la gente, a organizar cosas. Vi la posibilidad de promover esta cultura artesanal, y lo hicimos Silvia y yo, al principio con pequeños programas a través de la Iglesia.

—¿Cómo fue su trabajo de vestuarista?

—Era una persona del campo, no me había hecho cuestión de nada. Eran los primeros años de los '50. Empecé a buscar el mundo de otra manera, me casé, nos integramos a grupos. Guardo buenos recuerdos de cuando vimos que la gente quería salir p' arriba, y nosotros con ellos ir creciendo. Y malos, de cuando vino el Golpe, y que nada podíamos hacer para detener esa avalancha tan terrible.

—Ahí decidió regresar a Quinchamalí...

—Tuve que volver, no tenía otra cosa: Ramón, mi compañero, fue a la cárcel, y yo regresé al campo.

—¿Todos se dedican acá a la artesanía?

—S.A.: Entre el 60 y 70 por ciento, pero sólo de las mujeres; hombres, muy pocos. Siempre la greda ha sido patrimonio de las mujeres.

—¿Por qué esto, sólo porque el hombre es machista?

—S.A.: En parte, sí: el hombre se dedica sólo a lo que entiende es su quehacer. Dice: "Esto no es para mí". Pero también está la falta de educación, de oportunidades: no puede irse a otros colegios porque no tiene los medios. Entonces, los chiquillos se quedan, y entre andar a la siga de los conejos, nosotras tratamos ahora que entren a la artesanía.

T.U.: En Quinchamalí hay tres cosas fundamentales: cerezas, vino y artesanía. Hay predios chiquitos, que no dan para vivir. Algunos toman terrenos en media, pero son muy pocos.

—¿Puede decirse que es un pueblo mandado por las mujeres?

—S.A.: Somos más independientes las mujeres, pero sólo en el trabajo: se tiene la pelota de greda y una elige lo que hará. Pero todo lo que gana redunda en el hogar. Una investigadora, Sonia Montecinos, dijo que somos un pueblo de mujeres; quizá le tocó entrevistar a puras señoras con maridos buenos para el copete. Pero los hombres también trabajan.

T.U.: ¡Es un pueblo de mujeres, porque son ellas quienes paran la olla! El hombre trabaja esporádicamente. Ahora recién algunos se incorporan a la greda: en el grupo que hizo el libro hay un lolo que es extraordinario artesano. Pero la mayoría piensa distinto. ¡Y qué otra cosa pueden hacer, si no hay trabajo! Es una actitud un poco cómoda, la de ellos. Porque también hay mucho alcoholismo: casi todos los de 30 p'arriba lo son. ¡Y es que la tentación es muy grande! Casi todo es rociado con vino, hasta los velorios. Pero ya no son muchos: ahora casi todos los muertos van a la iglesia. En eso nos hemos modernizado.

—¿Son muchos los jóvenes que siguen yéndose del pueblo? ¿Notan que éste se va empequeñeciendo?

—T.U.: Por un lado, el pueblo se achica, porque funciona como una verdadera agencia de empleos para domésticas y las chiquillas se van. Pero también llegan otros a buscar refugio: jubilados que se instalan en un pedacito de terreno, gente que tiene algo asegurado. No pasa lo mismo con la juventud. Antes, se hacían matrimonios entre ellos, por ser los Caro con los Sandoval; ahora, ni eso.

—S.A.: ¡Claro! Es muy aislado el caso que se enamoren entre ellos. Más bien se tratan como hermanos. Por eso hablamos de una comunidad también, con familias que se especializaban en cierta artesanía; las Caro, por ejemplo: hacían ollas, callanas, azafates. Y así como las Caro se van muriendo, también desaparece esta artesanía. Eso es lo que ahora tratamos de recuperar.

Quinchamalí es historia! de vecinos y parientes! que hacían lo que pensaban! y lo que les venía en mente!. Pensaban y conversaban! en reunión con la gente!. Por dónde empezar dij'uno! tenemos tantos quehaceres!. Nos hace falta una escuela! retén, paradero y puente!. Más falta nos hace un puente! dijo un entusiasmado! el que tenemos es de simbra! está viejo y desarmado".

—¿Sueña la gente allá, tiene ilusiones, esperanzas?

—T.U.: La gente no se preocupa: es conformista. Vimos eso en el libro, a todos les preguntamos cómo era su pasar. Todos contestaron que era bueno. Y ahí se formó una polémica, que aparece en el libro: ¿Cómo estará bien que un hogar tenga una pieza con tres camas, donde duermen diez personas; otra pieza para cocina, pa' tallar y guardar el guano? ¡No puede ser buen pasar! Pero todos contestaron que estaban bien. Por eso digo que hay incomunicación: la gente no sabe que hay una vida mejor, no la conoce

NSM







"¡Somos un pueblo de mujeres porque nosotras paramos la olla!".

CHILE EN LOS PANAMERICANOS:

Más grasa que dulce



Omar Aguilar, medalla de bronce en los 5 mil metros

● *Un recuerdo de palabras del presidente del Coch, Juan Carlos Esguep, acerca de su cambiante opinión respecto al espíritu olímpico. Al promediar los Juegos, nuestro país sólo mostraba dos medallas de bronce.*

"Debo aclarar que en mi calidad de abogado, ciudadano chileno y dirigente, tengo la obligación de respetar la ley. Las reglas olímpicas indican otro procedimiento, pero de ninguna manera pueden interfetir en las leyes de un país".

Quizás Juan Carlos Esguep, presidente del Comité Olímpicos de Chile, ni siquiera se acuerde que el párrafo anterior es una cita fiel de sus declaraciones en la edición del diario "Las Ultimas Noticias" del 12 de enero de 1984. La interrogante había sido qué le parecía haber llegado a la cabeza máxima del deporte federado mediante el decreto ley 349, por el que la autoridad intervenía en forma directa en las elecciones de las entidades deportivas del país, situación absolutamente reñida con lo expresado en la Carta Olímpica al respecto.

Tres años después, la opinión de Esguep es justamente la contraria y no tuvo reparos en esgrimir en la asamblea de la Organización Deportiva Panamericana, Odepa, la Carta Olímpica como arma para defender el caso del gurka Francisco Zúñiga Acevedo, luego que el Departamento de Estado norteamericano negara en forma definitiva la visa de su entrada a Estados Unidos, como miembro del equipo nacional de tiro al blanco que compitió los Juegos Panamericanos de Indianápolis. Para Esguep, ahora sí la Carta Olímpica es superior a lo que digan las leyes de un país, en este caso respecto a impedir la entrada de una persona a su territorio por considerarlo fuera de los límites de la legalidad. Para el mismo Esguep, hace poco más de tres años, lo mismo era impensado.

En lo netamente competitivo y deportivo, la participación chilena en los Juegos Panamericanos de Indianápolis no ha sido precisamente para llenarse de gloria. Es más, al cierre de esta edición, difícilmente la delegación chilena podrá superar lo hecho hace cuatro años en la novena edición de los Panamericanos celebrada en Caracas, ocasión en que se logró una cosecha de trece medallas: una de oro, tres de plata y nueve de bronce.

Al promediar las competiciones en los



La equitación, medalla de bronce en la Prueba Completa.

diferentes escenarios de Indianápolis, la delegación chilena, con 105 deportistas, tenía apenas dos medallas de bronce y ambas con sus peros.

La primera fue la que ganó el equipo ecuestre de la Prueba Completa; todos uniformados, por supuesto. En esta competición iniciaron seis equipos la disputa por las preseas. Pero con el correr de las pruebas, bastantes duras para jinetes y cabalgaduras, dos quedaron eliminados. Al llegar al último día, en la jornada de saltos, siguieron cuatro naciones en la pelea por los lugares de privilegio. O sea, si los chilenos eran penúltimos, se adueñaban del bronce. Y no estuvieron lejos de eso, porque uno de lo cuatro equipos no culminó completamente su participación.

La otra fue la obtenida por el fondista Omar Aguilar en los 5 mil metros planos del atletismo. Finalizada la carrera, Aguilar llegó en el cuarto lugar a la meta y fue despojado en los últimos 50 metros de la medalla de bronce por parte del brasileño Adauto Domingues. Un reclamo posterior eliminó al norteamericano Brahm, quien había sido segundo. Sólo esta situación de reglamento, en justicia para la equipatidad de posibilidades, permitió al chileno subirse al podio.

Es, sin duda, un justo premio para el esforzado fondista oriundo de Punta Arenas, pero algo empañada por la forma en que se resolvió.

LO DECEPCIONANTE

Hasta ese mismo día, las decepciones no se dejaron esperar. Primero estuvo la del equipo masculino de tenis de mesa, quienes llegaron hasta las semifinales y allí cayeron frente al representativo de Canadá, en el encuentro que definió al ganador de la medalla de bronce.



En el atletismo, las defecciones corrieron por parte del ariqueño Emilio Ulloa, quien no pudo estar entre los tres primeros en la final de los 3 mil metros con obstáculos. Ulloa era el campeón panamericano, título obtenido en los Panamericanos de Caracas hace justamente cuatro años. Tampoco respondió la fondista Mónica Regonessi en la prueba de los 10 mil metros planos, carrera en la que llegó en la cuarta ubicación. Y el propio Aguilar, quien tampoco logró subirse al podio en la misma prueba, pero para varones.

Del resto, no mucho se esperaba transcurrido la mitad del torneo continental. Estaba claro que los tiradores al blanco, el gimnasta, los nadadores, los judokas y los de carreras en patines iban a turistear, pues posibilidades de éxito deportivo no tenían.

Lo positivo fue la actuación del hockey sobre césped, con su paso a semifinales y la posibilidad latente de conservar la medalla de bronce que ganaron en Caracas e, incluso, mejorar esa ubicación. El paso a la final del equipo doble par (Marcelo y Alejandro Rojas) en el remo, también está entre lo destacable.

Esta semana se tendrá un panorama más claro de la actuación chilena, cuando la llama se haya apagado en el pebetero de Indianápolis y estos Juegos Panamericanos ya sean historia.

En términos más generales y globales, Estados Unidos ha mostrado una superioridad abrumante, que sólo ha sido contrarrestada por Cuba en algunos deportes. El resto de los países son sólo comparsas de estos dos gigantes del deporte mundial. a

OMAR JAZY

El gobierno lo puso y lo saca: JORGE SORIA EN UN LABERINTO

Si de persecuciones se trata, Jorge Soria presidente del Club de Deportes Iquique, debiera ganar la medalla de oro.

Ya es sabido que cuanta elección que se ha realizado en la entidad deportiva nortina ha sido anulada y todas las ha ganado Soria, con cancha, tiro y lado. Si no es la Dirección de Deportes, es la Asociación Nacional de Fútbol Profesional la que pone coto a la voluntad soberana de los socios iquiqueños expresada libre, informada y secretamente en las urnas. Como si fuera democracia.

El jueves pasado, en un céntrico salón de té, Soria aportó nuevos antecedentes al ya intrincado asunto que escapó a los márgenes de lo deportivo, para transformarse en una cosa de brujas en contra del ex alcalde de Iquique y ex parlamentario socialista.

Ahora resulta que fue el propio gobierno militar el que llamó a Soria a integrarse al directorio del club. Así queda claramente expresado en la resolución exenta 257-1348, del 16 de septiembre de 1983, firmada por el brigadier general Jorge Dowling Santa María, por esos tiempos Intendente de la Región de Tarapacá. En dicha resolución Jorge Soria fue nominado (democráticamente) como uno de los 17 miembros del directorio de Deportes Iquique, de acuerdo a las facultades que concedía el artículo 6 inciso 2 del decreto ley 349, mediante el cual se designaba, por la autoridad, a las directivas de cuanta organización había en el país.

Lo risible es que ahora el propio Gobierno quiere sacarse a Soria de encima.

Soria, con tecito de por medio, confesó que nadie puede intervenir su club si no es mediante los cuatro quintos de consejo de presidentes del fútbol profesional.

El 21 de junio se efectuó una elección de acuerdo a los estatutos del club (artículo 28) en que se establece que cada socio puede votar por un candidato. Ganó Soria.

Como a la Digeder no le gustó, mandó un comunicado (el 7 de julio) diciendo que el acto estaba viciado porque cada socio debe votar por 17 personas. El 2 de agosto se efectuó un nuevo acto eleccionario. Para dicha ocasión, en que también triunfó Soria, fue invitado Felipe Morales, del directorio de la ANFP, pero llegó el día siguiente y anuló la votación, por no estar de acuerdo a los estatutos del club, los que dice que cada socio debe votar por un candidato, es decir, tal como se hizo el 21 de junio.

La idea es sacarse a Soria de encima a como dé lugar. La interrogante es ¿qué tipo de elección harán ahora para que pierda?

Teatro
Café
Espectáculos

"O MORIR CON HONOR O VIVIR POLLO"

BURLITZER

Cafe-Concert Le invitan:

COCA
MALUCHA
GONZALO
CRISTIAN

¡ULTIMO MES!

SABADO 24.00hrs. $500
Fiesta Burlitzer

VIERNES 24Hrs. $400
JAZZ de Trasnoche

Todos los Dias ALMUERZO EJECUTIVO

BURLITZER
TEATRO BAR CAFE ESPECTACULOS

PROVIDENCIA 2124
FONO 2318899
SUBT

¿SU AVISO EN ESPECTACULOS?

CONTACTESE CON NUESTRO
DEPARTAMENTO
DE PUBLICIDAD
FONOS: 2234386-2254807

CONSTITUCION

Lu. 17: "Cat Stevens y Neil Diamond". Recitales en vivo USA 21.10h.

Ma. 18: "La Rosa". Historia de Janis Joplin. 22.15 h.

Mi. 19: "Pink Floyd en vivo. David Gilmour in Concert". Canciones de The Wall. 21.10h.

Ju. 20: "John Lennon". Recital en el Madison Square Garden. Nueva York. Agosto 1972. 21.10h.

Vi. 21: "Silvio Rodríguez: Que levante la mano la guitarra". Sus comienzos y las canciones del álbum Causas y Azares. 21.10h.

Sá. 22: "Violeta Parra y Víctor Jara". París y Lima. Julio 1973. 21.10h.

"Pink Floyd en vivo. David Gilmour in concert". Canciones de The Wall. 22.10h.

"Santana. Ayer, hoy y siempre". Historia de Carlos Santana. 1983. 23.15 h.

Do. 23: "La Rosa". Historia de Janis Joplin. 21.20h.

"Cat Stevens" y "Neil Diamond". Recitales en vivo USA 23.30h.

Constitución 275. Fono: 771685
BARRIO BELLAVISTA

EL NUEVO GRUPO

JOSE IGNACIO CABRUJAS

ACTO CULTURAL

M.E. DUVAUCHELLE
ALICIA QUIROGA
PAULINA HUNT
JULIO JUNG
JOSE MIGUEL SOZA
HECTOR NOGUERA

Dirección:
ALEJANDRO CASTILLO

EL MONTAJE MAS POLEMICO Y CONTROVERTIDO

TEATRO
EL GALPON DE LOS LEONES

LA FERIA

"EL HOMBRE, LA BESTIA Y LA VIRTUD"

Comedia de: Luigi Pirandello.

Con:
Susana Bomchil
Jaime Vadell.
Roberto Navarrete
Claudia Paz
y elenco.

Jueves y viernes: 20.00 hrs.

Sábado: 19,30 y 22,00 hrs.

Domingo: 19,30 hrs.

CRUCERO EXETER 0250 Fono: 377371

Con el auspicio del Instituto Chileno Italiano de Cultura.

La Malasangre

Griselda Gambaro



CENTRO CULTURAL DE LOS ANDES
ALONSO DE OVALLE 1465
JULIO AGOSTO 87

TEATRO TIEMPO

SALA DEL ANGEL



SU LADO FLACO

de
RENE HURTADO BORNE
EL GRAN EXITO DE
ANA GONZALEZ
ARMANDO NAVARRETE
TENNYSON FERRADA
MIRELLA VELIZ ROLANDO VALENZUELA
Y UN GRAN ELENCO
•DIRECCION DE EUGENIO GUZMAN
•VESTUARIO DE MARCO CORREA
Desde el 16 de Junio
Martes a Domingo 19,30 hrs.
Convenios con agrupaciones/Estudiantes 50%
RESERVAS: 339405
Huérfanos 784 / San Antonio 255

CAFE del CERRO

Lunes 17, martes 18
Katty Fernández
Rosario Salas
Catalina Rojas
Soledad Domínguez
Miércoles 19
ATERRIZAJE FORZOSO
Nuevo Pop Chileno
Jueves 20 al martes 25 de agosto

SOL Y LLUVIA

CANTOS DE PAZ Y ESPERANZA
Trasnoche, viernes, sábado
Pippo Guzmán

A nuestro público rogamos disculpar molestias ocasionadas por reparaciones
Ernesto Pinto Lagarrigue 192. F: 778308

El día que nació el fascismo

El 15 de noviembre de 1914, apareció en Milán un nuevo periódico: se llamaba "Il Popolo d'Italia". Su editor era un sanguíneo y agresivo periodista que hasta hace poco tiempo dirigía "Avanti", el vocero del socialismo italiano. No pareció entonces tan extraño que el flamante periódico se caracterizara a sí mismo como "un nuevo diario socialista". Por lo menos, eso aseguraba su responsable y propietario, Benito Juárez Amilcare Andrea Mussolini, natural de la localidad de Forli, Prodappio, en la Romagna. El socialismo de la nueva publicación no dejó de sorprender a los propios socialistas; una de sus militantes, la aguda luchadora Angélica Balabanoff, comentó con sorna: "¿Socialista? ¡Vaya, no sabía que los militares franceses fueran socialistas, porque ellos son los que ponen el dinero...".

Había quienes decían que los fabricantes de armamentos financiaban el periódico de Mussolini. Otros aseguraban que eran los franceses y hasta hubo quienes sospecharon de los británicos, a pesar de que el periodista alegaba que "Il Popolo d'Italia" era el producto de sus propios esfuerzos y de un préstamo de 4 mil liras conseguido en un banco. La verdad se vino a establecer mucho después de finalizada la Segunda Guerra Mundial, a través de una documentación secreta: fueron capitales franceses los que permitieron la aparición del nuevo periódico. La idea era inducir el ingreso de Italia en la guerra.

Es más, Benito Mussolini fue destituido como director de "Avanti" precisamente por incluir en la primera página una inflamada conminación a que su país entrara en la conflagración. "Italia no puede permanecer al margen de la contienda", escribió Mussolini con su agresividad habitual.

Diez días después de la aparieión de 'Il Popolo d'Italia', el joven periodista fue citado a una reunión por los socialistas. El propósito era que explicara su conducta. Flanqueado por un reducido grupo partidario, Mussolini aceptó el llamado y pretendió subirse al estrado para desarrollar sus calificadas dotes de orador. Pero no pudo hacerlo, porque los asistentes lo interrumpieron con gritos de "Vendido", "Traidor", "¿Quién te paga?" y otros denuestos irreproducibles. Temblándole los labios y con los ojos desmesuradamente abiertos, Mussolini se escurrió como pudo hasta la puerta del local, protegido por sus amigos.



Benito Mussolini fue un hombre atractivo para las mujeres y cautivó a las masas con su oratoria, pero se equivocó en demasiadas cosas.

Benito Mussolini llamó a sus partidarios a través de un aviso de periódico y aunque sus proposiciones eran caducas y vagas, logró formar un movimiento que cambió la suerte de Italia.

En ese momento acabó una muy vidriosa militancia socialista del joven romagnolo. De allí en adelante su odio por los socialistas y comunistas no tuvo límite y quedó sembrada la semilla del fascismo, que años más tarde cosecharía en su beneficio. Comenzaba la historia política de uno de los hombres más controvertidos, impredecibles, caóticos y fascinantes que haya conocido la historia de la humanidad. Al subir al poder fue un dictador mesiánico, pomposo y hasta ridículo, que arengaba a sus fanáticos con el mentón saliente, el pecho inflado y las nalgas constreñidas, pero que tuvo a Italia en un puño durante 22 años con su oratoria magnética, marcada por gestos exagerados. Condujo a su pueblo a una conflagración que le significó millones de muertos y la ruina económica. Fue una historia de drama y farsa, que estuvo a punto de aniquilar a una nación respetable embarcada en una aventura básicamente inútil.

CITA POR EL DIARIO

A mediados de 1915, tanto la prédica de Mussolini como las exigencias del poeta Gabriel D'Anunzio, que arengaba al pueblo a la acción, así como otros intereses internacionales que presionaban fuertemente al rey Víctor Manuel III, Italia le declaró la guerra a Austria, el 23 de mayo. Para eso, el rey —pequeño en muchos aspectos— obligó a renunciar al sagaz Primer Ministro, Giovanni Giolitti, sólidamente neutral.

Fue una experiencia desastrosa para Italia. El hecho de haber estado entre las potencias vencedoras no le significó otra cosa que el caos y la angustia, el desangramiento económico y físico. Los nacionalistas clamaron haber sido traicionados en Versalles (a propósito del Tratado de este nombre firmado al final de la conflagración); los trabajadores debieron enfrentar un agudo desempleo y las masas populares se hastiaron hasta el descreimiento absoluto frente a la oratoria hueca de los políticos liberales. Ya no había allí lugar para términos medios: o inscribirse en los partidos de izquierda o buscar un salvador providencial, cualesquiera fueran los ropajes dialécticos con que se vistiera y los métodos que preconizara. Era el momento que Mussolini estaba buscando con indiscutible talento político.

El 23 de marzo de 1919, cuando la →

nave gubernamental hacía frente a un mar político embravecido, "Il Popolo d'Italia" publicó un anuncio redactado en estos términos: "Llamo (lo firmaba Mussolini) a todos los buenos patriotas sin distinción de partidos o de fortunas, a fundar un movimiento nuevo contra las fuerzas del mal que amenazan destruir las tradiciones de nuestra patria".

La publicación habría sido inexcusablemente ridícula, marcada como estaba por un nacionalismo vacuo y trasnochado, ese que habla de los "buenos patriotas", "las fuerzas del mal" y "las tradiciones de nuestra patria", pero por esos años críticos alcanzó un relativo éxito público. No olvidemos tampoco que esta mercadería en desuso se sigue vendiendo aquí en el propio Chile. En el viejo local de la Asociación de Comerciantes Tenderos de Milán, situado en la Piazza San Sepolcro, se reunió un grupo heterogéneo de sindicalistas, trabajadores revolucionarios no inscritos en los partidos de izquierda, militares desmovilizados que aún vestían sus raídos uniformes de campaña, pues hasta ese momento no tenían dinero para usar ropas civiles, y unos cuantos curiosos. Durante el transcurso de la reunión, no menos de una docena de viandantes se sumaron a la asamblea atraídos por el tono estentóreo de los oradores.

Los más inflamados eran los "arditi", grupo de choque de la Primera Guerra Mundial, que marcharían luego, junto a D'Anunzio, para tomarse Fiume, sin autorización del gobierno. Mussolini los describía con los ropajes de héroes de película norteamericana: "Se lanzaban al combate con las granadas en la mano, con puñales entre los dientes, con un supremo desprecio por la muerte, entonando magníficos himnos marciales". Desde luego, estos hombres capaces de avanzar hacia el campo de batalla con puñales entre los dientes y al mismo tiempo entonar magníficos himnos marciales, no paraban de hablar. Por otra parte, cuando D'Anunzio y los "arditi" tomaron Fiume, vociferaron que no saldrían de allí hasta que se derramara "la última gota de sangre", pero el Ejército los echó del puerto adriático por orden del rey sin disparar un tiro.

El caso es que Mussolini manejó las cosas con habilidad. Hizo un corto exordio, y cuando la reunión tendía a languidecer, se incorporaba al torneo oratorio con su verbo acuchillante destilando pasión. Si no hubiese sido que los dueños del local lo necesitaban para el día siguiente, la reunión podría haber durado varios días. Se suspendió a las cuatro de la madrugada del 24 y su líder consiguió ponerlos de acuerdo para lanzar una proclama que apareció en "Il Popolo".

El tono era vago, discursivo y retórico, pero fue lo que se podría denominar la primera declaración de principios del fascismo. Como vencedores de la guerra, los participantes del mitin acusaban a los que amagaban esta victoria "saboteando la paz" y luego recurrían a un slogan que jamás se atrevería a firmar un publicista político serio, aunque estuviera en la extrema decadencia: "Nosotros no presentamos problemas; presentamos soluciones a los problemas fundamentales de nuestra nación".

Pero al mismo tiempo incluían una advertencia que más tarde el pueblo italiano tendría que recordar amargamente: "...constituimos el órgano de agitación para atajar estos problemas. Si fuera necesario, convertiríamos este órgano de agitación para la resolución de determinados problemas y con un estilo dictado por nuestra voluntad y por los acontecimientos".



En una pose clásica. Sus actitudes histriónicas no le restaron seguidores, a pesar de que muchas veces sus posturas escénicas fueron ridículas.



En los tiempos en que era periodista y director de "Avanti", diario socialista del que fue despedido.

Nada podría definir de manera más precisa la filosofía del fascismo: un instrumento de acción cuya falta de consistencia doctrinaria se suple con la voluntad misma de actuar sin otras limitaciones que las concedidas por los propios acontecimientos.

Los historiadores no han podido ponerse de acuerdo sobre el número de los asistentes al acto (las cifras van de 54 a 119), pero el hecho es que adoptaron como crédito de organización el de "Fascios di Combattimento" (Cuadrilla o grupos de combate). En definitiva no se trataba de un nuevo partido político, sino de una milicia de fuerza, inorgánica y aparentemente destinada al fracaso o al olvido. Pero no fue así.

Mussolini supo definir con propiedad la situación: "Lo principal es empezar. Ahora existe un movimiento nuevo que pronto entrará en acción". Y entró en acción, no cabe duda. Muy pronto estos hombres que vestían una camisa negra

para distinguirse comenzaron a llamar a su movimiento fascismo. Si hubiese que buscarle un slogan apropiado, podría haber sido el de "¡Viva la acción, abajo las ideas!".

Estos modestos principios del fascismo pudieron sepultarlo en poco tiempo, pero no eran períodos normales los que vivía la Italia de 1919. Víctor Manuel III, que había recibido el poder a principios de siglo después que su padre Humberto I fue asesinado por el anarquista ácrata Bresci, tenía más interés en disfrutar de los bienestares de la corona que de solucionar los problemas de su país, sumido en el desempleo y en el pauperismo. Las aspiraciones de Italia como vencedora de la Gran Guerra no se vieron colmadas en lo absoluto y el pueblo encendido por la demagogia de hombres como Mussolini y D'Anunzio, que reclamaban la recuperación de la Italia "irredenta" (regiones de habla italiana en poder del imperio austro-húngaro), advirtió que su lucha había sido inútil, pues los convencionistas de Versalles no devolvieron ni Dalmacia ni el Fiume.

Los Primeros Ministros se sucedían. Tras el fracaso de Versalles, el Ministro Orlando renunció y asumió Pietro Nitti, que era como cambiar una camisa celeste por una rosada. Nadie parecía capaz de reunir las piezas del rompecabezas político italiano. Lo único claro era que la gente no quería saber más de los políticos liberales. Se sumaban a los grupos de izquierda o se inscribían en otro movimiento nuevo constituido por el Partido Popular Católico, fundado por el sacerdote Luigi Sturzo, precursor de lo que habría de ser más tarde la Democracia Cristiana. Curiosamente, el nuevo Papa Pío XI (el Cardenal Ratti) era enemigo furibundo de Sturzo y su movimiento, que bien pudo oponerse al fascismo. Muy pronto, Pío XI desautorizó al grupo restándole mucha fuerza partidaria.

Es decir, estaban dadas todas las condiciones para el advenimiento de un movimiento político de extrema derecha, ya que los capitalistas y grandes industriales se aterraban de los presuntos coletazos de la Revolución Bolchevique, triunfante en Rusia.

El mapa político, con todo, era colorido, porque las calles se llenaban de camisas rojas (los comunistas), camisas azules (los populares católicos) y camisas negras (fascistas), que solían enzarzarse en violentas disputas.

Mussolini operó con buena estrategia. En un automóvil gris se lanzó por Italia a organizar sus "fascios", ayudado por los corresponsales de "Il Popolo d'Italia". En cada plaza de cada villorrio se detenía y lanzaba sus invocaciones demagógicas, en las que desde luego no hablaba de moler a palos a todos los que se le opusieran, sino de "justicia social", "confiscación de las tierras de los ricos terratenientes", "supresión de los privilegios", "eliminación de los títulos nobiliarios", "fin a la influencia de la Iglesia" y de "democracia económica". Su programa no se distinguía para nada del postulado por la extrema izquierda. Sólo que los dineros que financiaban estas campañas procedían de los industriales derechistas que lo estimaban una buena inversión.



Los primeros "camisas negras" que aparecieron en las calles italianas respondiendo al llamado de Mussolini.

El ingreso al movimiento fascista era sencillo: una fotografía, un carnet de asociado y la adhesión a un muy difuso compromiso, que jamás fue esclarecido. En noviembre de 1919 el número de adherentes subía de los 50 mil y Mussolini se sentía satisfecho, especialmente porque era sólo él quien los manejaba. Jamás permitió que algún ideólogo o figura de cierta popularidad liderara aunque fuera en parte el movimiento.

Por eso, cuando D'Anunzio decidió marchar sobre Fiume con 10 mil "arditi" (septiembre de 1919), el apoyo de "Il Popolo d'Italia" fue tibio, aunque desde luego no condenatorio. Mussolini vio en D'Anunzio un adversario de peligro por su facilidad de comunicación con el pueblo, de modo que cuando el rey ordenó erradicar a los "arditi" y a su jefe poeta del Fiume, el periodista aclaró su posición: "No estoy dispuesto a permitir a nadie que me reproche no haber procedido a esa insignificante, fácil, alegre y agradable cosa llamada revolución. Jamás prometieron los fascistas hacer la revolución en Italia, en el caso de que Fiume fuera atacado... La revolución debe llevarse a cabo con el ejército; con armamento, no sin él; con fuerzas preparadas, no con turbas indisciplinadas reunidas en la mitad de la calle...".

Con su característico desenfado, en las prensas de "Il Popolo d'Italia" Mussolini hizo imprimir unos carteles para las elecciones de noviembre de 1919, que decían a la letra: "Un voto por el bloque fascista es un voto por D'Anunzio, Fiume y la grandeza de Italia".

Es decir, cuando fue necesario usó a D'Anunzio y luego lo apartó del movimiento fascista a tal extremo que el poeta, gloria de Italia, se consumió "como el guardián de un museo cuya pieza más rara y singular era él mismo".

Más que una ideología estructurada, el fascismo es una concepción de vida, un modo de apreciar las cosas, que en el caso del partero de ocasión que fue Mussolini en Italia se basó en la acción diaria, en una improvisación cotidiana. Con todo, es una consigna de antigua data que tiene sus antecesores en Nietzche (lo caracterizó como "filosofía del martillo"); en George Sorel, un pensador "anárquico sindicalista"; y Charles Maurras, a quien se considera el padre del "nacionalismo integral".

Quien lo elevó a la categoría de movimiento de masa fue, sin embargo, Benito Mussolini, que con su pasión, su astucia, su voluntad lo llevó adelante... hasta el despeñadero final.

EDWIN HARRINGTON

SUSANA RINALDI:

La mujer del tango y la milonga

Susana Rinaldi, actriz, cantante de tangos y milongas, ha estado presente por muchos años en los suplementos culturales y de espectáculos de la prensa argentina, latinoamericana y europea. Con su voz peculiar y privilegiada, a pesar del estupor de quienes defienden el tango-macho y no aceptan una nueva forma de expresarlo, impuso su estilo.

No sólo sufrió el embate y la maledicencia de los amantes clásicos del tango. Fue discriminada y amenazada por las dictaduras militares de su país. Su voz fue silenciada y partió al exilio. Regresó con la democracia para defenderla y hundirse en el porteñismo bonaerense.

Es una mujer feminista, progresista, pacifista, trasgresora y demócrata, reclamada por un público fiel que agota sus grabaciones y la defiende por su compromiso con Argentina y América Latina. Unos días después de la angustiosa jornada de Semana Santa, cuando el pueblo argentino se volcó a las calles para defender la democracia amenazada, Susana Rinaldi apareció en las pantallas de televisión de todos los hogares. Exhortó a las mujeres a no permitir que sus hijos crecieran en una reedición de la barbarie ya conocida. Contó que unos días antes había sido amenazada en forma anónima, pero que no se había dejado amedrentar. Con su voz de expresión pausada, como degustando las palabras, entregó su testimonio y su disposición a defender al Presidente Raúl Alfonsín y a las instituciones democráticas.

La entrevista con la Rinaldi empezó con los papeles invertidos: "¿Es usted chilena? ¿Exiliada? ¿Cómo está el querido Chile?...". Y comenzó a desahogarse de su propio exilio: "El exilio es un trance doloroso, es la angustia de un paisaje que no termina. Te dejan suspendida, desenraizada, sin la voz del pueblo, sin sus olores. Te dejan entre paréntesis. Afortunadamente, esta aventura de ser cantante me llevó a muchos países en los días de dictadura y trasladé la voz de un pueblo que quedaba en resistencia adentro. Esto me permitió sobrevivir la angustia de no estar en mi país. Igual que nuestros ancestros, los juglares, fui de país en país contando nuestra historia y tratando de transmitirla con fuerza".

—¿Cuál cree que debe ser la opción de un artista que se identifica con un pueblo que sufre?

—Es mejor no confabularse. El otro día pasaron por televisión una película extraordinaria: Mephisto. No es solamente el retrato fiel de la desinformación o del ego de un gran actor que sucumbe ante el halago y termina poniendo su arte al servicio del poder nazi. Sobre todo es ver con gran crudeza de qué manera un artista está condicionado, quiera o no, por la situación que vive. Y cómo, poco a poco, se ve impedido de expresarse y de dar vuelo a su imaginación.

—¿Cuáles cree que son los efectos sociales más negativos que quedaron en Argentina después de los gobiernos militares?

—El aumento de dos estigmas escabrosos de nuestra sociedad: la hipocresía y la desconfianza. La gente de mi generación empezó a decirse: "Uno ya no sabe quién es quién". Cuando escuché esto por primera vez, supe que habíamos llegado al punto álgido de todo este proceso vivido. No hay que olvidar que yo he sido formada generacionalmente en una idea de militarización, imposición, castración y anulamiento permanente. A pesar del escepticismo que me embargaba cuando vivía en Francia, hoy puedo ver en mi país una posibilidad de discernimiento, de lucha verbal, donde los antagonismos se ponen de manifiesto sin una metralleta de por medio. Hoy puedo ver a un ministro de defensa caminar por la calle Florida, sin guardaespaldas ni francotiradores en los techos para protegerlo.

—¿Cree que la imagen de la mujer argentina que se exporta es real?

—La mujer argentina que se exporta es la que conviene exportar, porque los que exportan son siempre varones. En nuestra historia hay mujeres que han sabido demostrar una fuerza que yo quisiera encontrar en los así llamados "héroes". Victoria Ocampo, Eva Perón, Cecilia Grebson, Alicia Moreaux de Justo, son mujeres de distintas extracciones que han sabido expresar a todas las mujeres de su tiempo. Guardando las distancias, en mi profesión también son las mujeres argentinas las que se expresan a través de Mercedes Sosa, de Susana Rinaldi. Y a veces son las mujeres las que dan la cara. Por ejemplo, a partir del significado que hoy tienen las Madres de la Plaza de Mayo... yo me pregunto... ¿Dónde están los hombres, dónde están los padres? Para no hablar de la casi ninguna difusión que tiene lo que hacen las mujeres. A raíz de la Feria del Libro, el día que se anunció la presentación de la obra de María Luisa Lehler, sobre la sexualidad femenina —que ha causado una verdadera conmoción entre las mujeres— el anuncio aparecía perdido en medio de otras propuestas grandilocuentes de otros libros. ¿Por qué? Porque la sexualidad femenina en un país machista como el nuestro es un tabú y nadie se anima a tocarlo para no quemarse. Una vez más, la difusión no depende de nosotras y la importancia o la trascendencia de nuestro paso siempre será contada por los hombres.

—Entre las mujeres destacadas hay quienes confiesan que su éxito se dio con naturalidad. Están también las que piensan que tuvieron que recorrer un camino difícil. ¿Cuál es su caso?

—Yo antes que nada soy feminista. Canto el tango y la milonga, dos expresiones machistas. Llegar a convencer, a través del temperamento de mujer, con voz de mujer, de que esta canción popular puede ser interpretada por mujeres y desde nuestra posición de mujeres, me ha costado mucho. Sobre todo porque siempre he

● *Con años de trayectoria en una área de la música que los argentinos consideran propia de los hombres, Susana Rinaldi se ha empinado por encima de las persecuciones y los exilios y afirma: "La vida, a pesar de todo, merece ser vivida".*



metido el dedo en el ventilador al respecto. He afirmado muchas veces que en la historia del tango hay más mujeres que hombres intérpretes, pero sólo se nombra a Carlos Gardel. También he luchado contra la solemnidad y la muerte. Las mujeres le llevamos una enorme ventaja al varón en esto. Somos generadoras de vida y ellos se empeñan en destruirla. Entonces, para generar vida, trato de que mi canción la exprese. Lo extraño es que, a pesar de ser una mujer trasgresora y luchadora, haya logrado tocar el fondo del corazón de la gente...

—¿Cuáles son las críticas que ha recibido en tantos años?

—De todo tipo. Soy educada vocalmente en la música clásica. Nunca retratan eso y si lo hacen es para presentarlo como un defecto. Es como si la canción desmereciera, como si se desconocieran los orígenes clásicos de toda la música.

"Mi primera profesión fue la de actriz. Y cuando empecé a cantar hubo quienes dijeron que lo hacía por snobismo, que no encontraba nada mejor para divertirme que destrozar el tango cantándolo de una manera que era imposible de escuchar. Además, está el problema de la manipulación del mercado discográfico, donde todo viene dictado por los sellos grabadores en cuanto a qué cosas difundir y qué cosas acallar. Yo he estado en este segundo rubro por mucho tiempo. Sin embargo, he contado con lo más valioso: un público fiel que me ha seguido siempre. Y cuando ya no han tenido qué decir, salen con que una mujer que canta tangos, aunque sea yo, no puede llenar un estadio de fútbol, ni el Luna Park. Cosa que nadie se da el trabajo de probar".

—¿Cuánto le han afectado las críticas?

—Yo he sufrido "surmenage" y enfermedades físicas. Pero ya soy una mujer grande y, a esta altura de mi vida, me divierte ver cómo dos se pelean para discutir mis virtudes y mis defectos. Tengo dos hijos adolescentes y siento que mi mensaje para ellos es que la vida, a pesar de todo, merece ser vivida.

—¿Cómo le explicaría a los chilenos el espectáculo que está presentando?

—Lo he llamado "Sin estridencias" y como su nombre lo indica, es una manera simple de expresarme sin altoparlantes desmedidos. Me paro frente a los espectadores para que redescubramos juntos, en una posible intimidad, la belleza de cada una de las canciones del repertorio que elegí. Hay un homenaje pequeño a mi querido Cátulo Castillo. También una especie de tomadura de pelo, que quién sino yo puede hacer, relativa a la manera poco agradable con que la mujer ha sido vista en la historia del tango, por ciertos muchachos. Además hay unas milongas muy lindas y algo que siento como una necesidad vital: un recuerdo y un pequeño homenaje a esas dos grandes cantautoras sudamericanas, que han expresado con tanta fuerza a esta parte del mundo. Me refiero a Chabuca Granda y a vuestra compatriota Violeta Parra.

GLADYS DIAZ
en Buenos Aires





"QUEDATE CONMIGO":

La irrealidad vuelta realidad

• *Singular y prolijo ejercicio de estilo, "Quédate conmigo", de Alan Rudolph, discurre sobre la seducción, el romance, el amor y el matrimonio.*

Un tipo relajado (Keith Carradine) escapa del manicomio con una maleta donde lleva documentada toda su vida: recortes de periódicos, tapas de revistas, álbumes de fotos familiares, artículos. Lo consideran loco por inventar historias, pero ahí lleva sus pruebas y no pierde oportunidad de demostrar sus habilidades. Mickey (que así se llama) conoce y seduce a Eve (Leslie Ann Warren), dueña de un bar. La razón: conoció y amó a una Eve, idéntico lugar, otra época. Al mismo tiempo hace amistad con Pearl (Rose Dawn Chong), hermosa negra en busca de una aventura, precisamente con él. Maniobrando entre estas dos, conoce a Nancy (Geneviéve Bujold), que anima un programa de consultorio sentimental por teléfono en la radio, y que vive con Eve, quien la llama con fruición, sin saber que comparten una casa; Pearl, a su vez, la escucha en la radio y la admira. Cada cual tiene una personalidad y un mundo propio muy marcados.

El cautivante Mickey se divierte con todas estas damas necesitadas, les propone matrimonio a cada una y se acuesta con las que puede. Las tres, sin saberlo, se enredan con él, ante la decepción de sus respectivos enamorados, que reaccionan cada uno a su manera.

Con quién se quedará el impávido Mickey, al que ni los puñetes descomponen, es el nudo de la trama; de ahí el título original de la película ("Choose me": elígeme). Al final, se impondrá la opción aparentemente más lógica.

Una historia como ésta no daría para mucho, a no ser una cansina telenovela que adornara cada caso con episodios anexos hasta que no den para más, y alargar así el final. ¿Cuál es, entonces, el interés de la película? Sin duda alguna, lo más destacable es la extrema y elegante estilización que el director Alan Rudolph (ver sus declaraciones en recuadro) logra conferirle a hechos, personajes e intriga. Compartiendo elementos de la comedia musical (decorados y canciones alusivas), la comedia norteamericana sofisticada y el drama pasional, rinde a la vez homenaje a la liviandad de los dos primeros géneros con alusiones a Vincent Minnelli o Blake Edwards, y a la complejidad del tercero en la línea de su maestro Robert Altman (especialmente el de "Tres mujeres"). Por otra parte, la película está siempre a medio camino entre el naturalismo sencillo del mejor cine norteamericano y un pensado irrealismo, que se manifiesta no solamente en decorados y personajes, sino también a

Alan Rudolph

"Hay que crear un mundo totalmente artificial para hacer surgir una verdad emocional. Los decorados, los trajes, los accesorios, los colores de "Quédate conmigo" tienen un valor subjetivo: son proyecciones de cada uno de los protagonistas. Esta red de enlaces engloba hasta los cuadros y los afiches. Lo que permite, especialmente cuando se salta de un decorado al otro, saber inmediatamente dónde o en casa de quién se desarrolla la acción. Es un universo que se relaciona tal vez con el sueño, pero este sueño obedece a una lógica rigurosa y está compuesto de elementos tan familiares como el teléfono, la radio, los automóviles, los bares llenos de humo. Yo he querido que este ambiente aparezca como irreal, pero las emociones espero que adquieran aún más realidad. Yo no estoy interesado más que por las películas que crean su propio universo, su propio sueño".

Alan Rudolph

nivel de la iluminación y el punto de vista de la cámara. Es la irrealidad hecha realidad a través del cine, la máquina de fabricar sueños.

En la película hay prostitutas que no aparecen como los personajes sufrientes y patéticos que de hecho son, sino seres casi alados que se desplazan en un paisaje de cuento. La locura es simpatía e imaginación, el priapismo, goce, y las angustias de mujeres a quienes la edad empieza a agredir, pretextos para hacer chistes de ciertos comportamientos. La calle en que todo transcurre es un escenario de cartón, el bar una tarjeta postal y las pistolas carecen de balas. Cada pared habla, ningún adorno es gratuito.

Dentro de una tendencia actual de cine norteamericano, donde destacan el Coppola de "One from the Heart" y el Scorsese de "Después de hora", se utiliza sobre todo al cine como referente creativo. En este caso se optó por imitar a esas formas de comedia que prescinden de los efectos narrativos o las grandes sorpresas para acercarse pausada y sólidamente a finales más o menos evidentes y, por lo tanto, gratificantes. Rudolph hace lo mismo, pero con ironía, dando el final esperado pero jugando con un gesto dubitativo o una frase distanciadora. No es que no haya emoción, pero priman la sofisticación y el hiperrealismo por sobre las convenciones.

Ejercicio de estilo válido, inteligente y visualmente rico, se resiente sólo por la falta de interés del tema, lo obvio de las situaciones y lo mecánico de su progresión. Pero el conjunto es hermoso, y romántico a su manera.

"Quédate conmigo" (Choose me), 1984. **Dirección**: Alan Rudolph. **Guión**: Alan Rudolph. **Fotografía**: Jan Kiesser. **Música**: Teddy Pendergrass. **Intérpretes**: Keith Carradine, Lesley Ann Warren, Geneviève Bujold, Rose Dawn Chong, Patrick Bauchau, John Larroquete, etc.

JOSE LEAL

"LIGEROS DE EQUIPAJE":

Un estilo realista para el tema del exilio

- *Carla Cristi, en su papel protagónico, logra conmover y hacer reír, interpretando una ficción autobiográfica.*

Un abrupto aunque feliz cambio de estilo se advierte en la reciente pieza teatral de Jorge Díaz que ofrece Carla Cristi junto a Eduardo Barril, en la nueva sala de la Escuela Moderna de Música (Pío X 2446).

El autor de "Ligeros de equipaje" rehúsa todavía el uso de la sabia dramaturgia tradicional que George Pierce Baker enseñó en Harvard. Pero esta vez, su historia es realista, comprensible y coherente: nada de su anterior juego lingüístico, de la trama disparatada ni de los caracteres absurdos y esquemáticos de sus creaciones anteriores emplea Jorge Díaz, el autor chileno nacido en Rosario, Argentina. Esta última referencia no es gratuita porque, de los dos personajes que figuran en la obra, uno es el más típico ejemplo del bonaerense. Mara (Carla Cristi), en cambio, posee vínculos filiales con los desarraigados, aquéllos que el exilio ha colocado al margen de toda patria geográfica.



La protagonista, que nació en Barcelona, ha crecido en Chile. Aquí se casó y tuvo un hijo antes de que las circunstancias la extrañaran. En el camarín de un pequeño teatro de provincia, en España, ella dialoga con sus fantasmas mientras espera salir a escena para actuar en una "astracanada" de Muñoz Seca. Recuerda su infancia, episodios de la Guerra Civil y la huida de sus padres a bordo del Winnipeg en 1939. Y detrás de esta pálida nostalgia, se asoma el duro rostro gris de la tortura, evocada en off, en la voz imperiosa de Roberto Poblete. Juan (Eduardo Barril) —el traspunte— interrumpe con sus bromas estas evocaciones que tienen aire de pesadillas.

Hay mucho de realidad autobiográfica, mezclada con ficción, en las escenas donde la actriz actúa con tanto oficio como sinceridad. No todas ellas tienen el mismo tinte sombrío del dolor, y más de una es francamente jocosa. Como aquella en la cual Mara rinde examen de teatro en una escena de "Romeo y Julieta", recitada con distintos acentos nacionales. Los dúos y solos de zarzuelas que Carla Cristi interpreta con Eduardo Barril, en el tono doméstico de la intimidad, contribuyen eficazmente a distender y atenuar la tensión dramática.

El mayor mérito, no obstante, reside en la orientación que Díaz ha dado ahora a su temática. El ámbito de su teatro, sin estrechar su localismo, adquiere una más cercana relación con el Chile actual. Aquel antiguo pesimismo de "comedia negra", el incurable espíritu de destrucción de cualquier orden que reinaba en las piezas de antes se está disipando ahora en Jorge Díaz y lo hace mucho más humano. Sus obras conservan, sin embargo, algo del tono desencantado que se percibe en Joyce, o en Elliott, su más eximio émulo en el verso inglés.

A veces, el texto de esta obra dramática parece transcribir la íntima corriente psicológica que fluye en el interior de los personajes. El interés del público no depende, sin duda, de la agudeza de un conflicto que no existe. Mara no dispone de un antagonista visible y personal que se interponga para obstaculizar su marcha. Ya está todo previsto, y al transcurrir los noventa minutos de espera, ha de salir al escenario a representar su papel "al toro". Tan sólo por golpes de efecto, por llamadas inesperadas, por noticias alarmantes, podrá mantenerse al espectador en su butaca. Díaz aprendió este recurso del teatro hispano y sabe sacarle partido. Pero debe saber que no se puede emplear continuamente la misma receta.

SERGIO PALACIOS

CARTELERA

EXPOSICIONES

• Grabados. En la Galería de Arte del Espaciocal se encuentra abierta la exposición de grabados del artista Claudio Sanz. La muestra permanecerá abierta hasta el 6 de septiembre próximo.

• Pintores latinoamericanos. Desde este lunes y hasta el próximo 5 de septiembre se llevará a efecto en la Galería Carmen Waugh la exposición "Dos continentes pintan América". Allí se exhibirán las obras de seis artistas latinoamericanos residentes en París. Los creadores son el colombiano Luis Caballero, los argentinos Julio Le Parc y Cristina Martínez, el brasileño Arthur Pisa, el venezolano Jesús Soto y el mexicano Satúl Kaminer. En el mismo lugar se hará una exposición individual de los dibujos del artista chileno Eduardo Berroeta, quien también reside en París.

LITERATURA

• Certamen Internacional. El Círculo de Escritores y Poetas Iberoamericanos de Nueva York ha convocado al "XXVI Certamen Literario Internacional" en los rubros poesía, cuento y ensayo. Los trabajos deben ser escritos en español y el plazo de recepción de estos vence el 12 de octubre próximo. Los interesados pueden dirigirse al presidente del Círculo, doctor Lázaro Ginebra, P.O. Box 831, G.P.O. Station, New York, N.Y. U.S.A. 10116.

• Congreso Literatura Femenina. A partir de este lunes y hasta el viernes 21 se llevará a efecto en Santiago el Congreso de Literatura Femenina Latinoamericana bajo el título general de "Mujer, Cultura y Contracultura". En la oportunidad se hará una serie de ponencias de escritoras de nuestro país y del resto de Latinoamérica.

RECITALES



• Sol y Lluvia. Los días jueves y viernes de esta semana el conjunto sol y Lluvia ofrecerá su recital "Cantos de Esperanza" en el Café del Cerro. Toda la fuerza de la creación de este joven grupo será entregada a los asistentes a partir de las 22.00 horas.



• Grondona y Peralta. Dos generaciones de músicos populares urbanos se juntan los días lunes en la Sala del Angel. Payo Grondona y Eduardo Peralta reviven la experiencia del mes de abril y ofrecen juntos un recital con lo mejor de los repertorios de ambos. Este lunes, al igual que los próximos 24 y 31 de agosto, a las 20.00 horas, los dos creadores muestran un espectáculo con las cosas que el público ya les conoce y bastantes novedades. El repertorio cambia cada semana y los dos artistas se alternan en el escenario para entregar sus temas. Al final, se unen para hacer algunas interpretaciones.

TEATRO

• Caleidoscopio. Este viernes 21 se estrenará en el Instituto Chileno Francés de Cultura la obra "A través del Caleidoscopio". Trabajo basado en la dramaturgia de escritores franceses, participa en él la actriz Renée Ivonne Figueroa, bajo la dirección de Juan Edmundo González.

• Sueños de seductor. Con el auspicio de la embajada de Estados Unidos y el Instituto Chileno Norteamericano se empieza a presentar esta semana en la Sala El Burlitzer la obra de Woody Allen llamada "Sueños de un Seductor". La pieza de teatro será mostrada de jueves a domingo a las 19.00 horas y en ella participan los actores Patricio Achurra, Eduardo Mujica, Lucho Arenas, Gloria Lazo y Marcela Osorio.

• Zaragoza. El II Festival de Teatro del Instituto Chileno Norteamericano, dedicado en esta oportunidad al director chileno Hugo Miller, continúa esta semana con la presentación de la obra de Oscar Stuardo titulada "Zaragoza". La pieza, dirigida por el mismo Stuardo, está montada por el grupo "Módulo-Teatro" y se exhibirá en el Auditorio Binacional del Instituto los días 17, 18, 19 y 20 de este mes a las 19.30 horas.

CINE

• Dunna. El ciclo de cine fantástico del Instituto Chileno Norteamericano presentará este viernes y sábado la película del director David Lynch "Dunna". Hay tres horarios los días viernes: las 13.00 - 16.00 y 19:00 horas. Los sábados sólo a las 19.00 horas.

• Fantasma de Amor. Así se titula la cinta que se presentará en el Espaciocal a partir de este lunes. La película de Dino Risi cuenta con las actuaciones de Marcelo Mastroianni y Romy Schneider.

POESIA

• Concurso Pablo Neruda. El Departamento Juvenil de la Confederación de Trabajadores Gastronómicos está organizando el Tercer Concurso de Poesía "Pablo Neruda", en el que pueden participar todos los trabajadores de las distintas ramas de la producción. Las obras se recibirán hasta el 20 de septiembre en calle Dieciocho 45, 5º piso. El acto de clausura y premiación será el 23 de septiembre.



VIDEOS

• Música en videos. Silvio Rodríguez y Pablo Milanés en su recital en Buenos Aires presentará este lunes el Centro Cultural Mapocho, a las 19.30 horas. En el mismo horario, el miércoles se exhibirá "Yes in concert - Los Jaivas" y a "The Rolling Stone" el sábado a las 21.00 horas.

PARA LEER

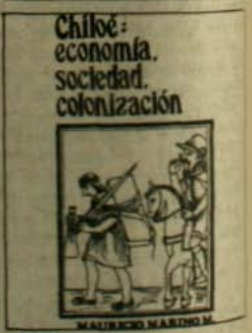

Mauricio Marino
Ediciones Víctor Naguil - 1985

• "Había necesidad de comunicar parte de la realidad histórica de Chiloé" expresa el autor, antropólogo Mauricio Marino, para explicar el porqué de esta obra, en que hace una reflexión de la historia de la sociedad de Chiloé en los últimos cuatrocientos años.

ESQUIPULAS II:

Golpe a la diplomacia de los Estados Unidos

● *El gran derrotado fue Ronald Reagan. El acuerdo abre perspectivas reales de paz para el Istmo centroamericano.*

La novedad del acuerdo logrado por los Presidentes de América Central en la localidad guatemalteca de Esquipulas radica en la ausencia de los EE UU en las negociaciones y en la negativa de los mandatarios a discutir la apresurada proposición de paz de Washington. La reunión tiene un carácter histórico, más allá del hecho evidente de que es un paso hacia la pacificación del Istmo. Con ello se cumple una condición deseada por Simón Bolívar en el Congreso Panamericano de Panamá: los latinoamericanos deben debatir sus asuntos sin la presencia del socio del Norte. Posición que compartía con Diego Portales, el ministro chileno que no hacía ningún secreto de su desconfianza de la política de EE UU. Quien haya seguido con interés y detalle los pasos previos a la reunión, podrá concluir fácilmente que los EE UU no tenían ni tienen ningún interés en fomentar otra solución que no sea el alineamiento de Nicaragua en su política hemisférica (en el plano local) y mundial (en el plano general). Esta solución es militar y en una segunda fase política y está destinada a desalojar del poder a los sandinistas. La guerra de la "contra" es un fracaso. Ni los intentos de levantar dos frentes (en el sur y en el norte), ni la desesperada búsqueda de "liberar" un sector del territorio nicaragüense les ha resultado. Al contrario, la guerra "de baja intensidad" ha sumido a los Estados Unidos y a la "contra" en un pantano de operaciones tácticas, manchadas de sangre inocente, y terrorismo sin sentido, que ha hecho imposible el apoyo de los más fanatizados antisandinistas en Nicaragua y en el mundo. Todos los intentos de levantar una red de "solidaridad" en Europa, por ejemplo, se han visto condenados al fracaso por el terrorismo bestial de las tropas mercenarias de la "contra" que apuntan a objetivos civiles sin discriminación.

Ni Edén Pastora, con el aura de ser un héroe "limpio" de la insurrección sandinista, logró éxito. Entre otras cosas porque se negó a aceptar el "comando" de la Central de Inteligencia americana y no fue capaz de sostener ni un día la toma de San Juan del Norte, aldea semiabandonada del extremo sur de la región del Pacífico de Nicaragua y que ya había servido de pretexto para una de las invasiones de los "marines" al país de Sandino. La reunión de Esquipulas II fue un fracaso para la diplomacia de Estados Unidos. Fue un golpe —y el futuro lo dirá— que puede ser decisivo para toda la política hemisférica de Washington.

En el fondo fue la "solución militar" la que fracasó en Esquipulas. Otro aspecto interesante es que la posición de Daniel Ortega de "hablar con el dueño del circo y no con los payasos", como

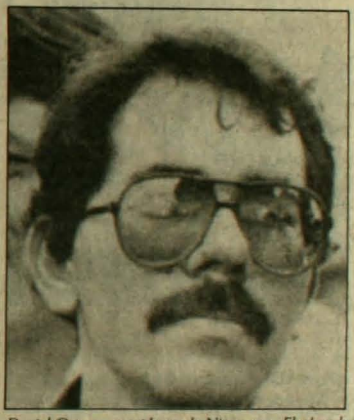

Daniel Ortega, presidente de Nicaragua. El plan de Esquipulas fue un triunfo para la revolución sandinista.

gusta de referirse a su decisión de hablar con Washington y no con la "contra", se vio reforzada y quizás se imponga en el futuro.

Otro gran derrotado en la jornada fue Ronald Reagan, quien, al ver que todas las tácticas de dilación de la reunión de presidentes fracasaron, dio a conocer una "fórmula de paz" que significaba en los hechos "la misma jeringa con distinto bitoque", ya que insistía en la falta de legitimidad del Gobierno Sandinista y exigía un proceso de democratización en el país que coincide con lo que Washington viene sosteniendo desde el triunfo de la revolución sandinista en 1979.

En el plano general, los acuerdos de Esquipulas señalizan un descenso de la capacidad de liderazgo de los Estados Unidos en el hemisferio. "El gobierno americano no está en condiciones de ofrecernos soluciones eficaces", señaló en 1984 en París el Presidente Ortega, en una entrevista de prensa con la revista alemana "Der Spiegel". Esta falta de oferta por parte del país del Norte quedó de manifiesto en Esquipulas.

La respuesta de la "contra" no se hizo esperar: no depondrán las armas y exigen un diálogo con el gobierno de Managua. Ninguna de las dos decisiones son auspiciosas. "La 'contra' está derrotada estratégicamente y su derrota táctica es un asunto del tiempo", señaló el Presidente de Cuba, Fidel Castro. La razón de esta derrota no radica en el apoyo del Congreso o los dólares del presupuesto americano, sino que en la falta de una política correcta que logre ser comprendida y aceptada por el pueblo de Nicaragua. Es esta política correcta la que aplican los sandinistas, más allá del maniqueísmo y la retórica "democrática" de los "guerrilleros" de la ARDE.

Quizás una característica fundamental del terrorismo es su desvinculación con el pueblo, con las mayorías. Es el caso de la "contra". Si el ejército de 16 mil hombres que opera en la frontera nicaragüense tuviese un mínimo de apoyo popular, hace mucho tiempo que hubiese obtenido resultados en la guerra.

Los saludos al acuerdo de Esquipulas llegaron de todo el mundo. Pekín incluido. El paso dado por los Presidentes al aceptar la proposición del Presidente Arias de Costa Rica, con ligeras modificaciones, dejó en jaque a Washington y provocó el aplauso del grupo de Contadora y su grupo de apoyo.

El Frente Farabundo Martí para la Liberación Nacional (FMLN), de El Salvador, manifestó su intención de iniciar conversaciones de paz con el Gobierno, luego de conocer el texto de la Declaración de Esquipulas. Este paso de la guerrilla salvadoreña puede significar una pacificación del país.

Si esta forma de resolver los problemas latinoamericanos "a la Bolívar", es decir, sin los Estados Unidos, hará escuela está por verse. En todo caso es el precio que paga la diplomacia del Norte por su actitud en la guerra de Las Malvinas.

Lo actuado por los jefes de estado centroamericanos en Guatemala quizás contituye un ejemplo y, en ese caso, la OEA, en la forma en que actualmente, existe debería ir pensando en su futuro.

ALVARO ROJAS

ARGENTINA:

Elecciones parlamentarias en crisis económico-social

Alfonsín deberá someter a sanción electoral su nuevo programa económico. La sumisión a los dictados del Fondo Monetario Internacional le puede costar la mayoría parlamentaria en septiembre.

El gobierno argentino enfrenta elecciones parlamentarias el 6 de septiembre bajo la sombra de un complicado cuadro económico-social. La posibilidad de que Alfonsín y el Partido de Unión Cívica Radical ganen la mayoría en el parlamento está siendo puesta en duda luego de la decisión opositora demostrada por los sindicatos, que paralizaron los hospitales y el transporte ferroviario el lunes pasado. Mientras, los empresarios manifiestan su oposición al manejo de la deuda externa, la constante subvención estatal a las grandes empresas transnacionales y la "estatización" de la deuda privada con los bancos extranjeros. La fórmula de capitalizar la deuda externa y la consiguiente extranjerización de sectores económicos claves causa también rechazo en medios empresariales orientados al mercado interno y vinculados al sector productivo en Argentina. Al contrario de los que especulan en el mundo de las finanzas.

En 1984, la deuda externa argentina fue estimada oficialmente en 46 mil 903 millones de dólares. En 1987 llegará a 54 mil 100 millones según un memorándum de entendimiento presentado al Fondo Monetario Internacional (FMI). El incremento en tres años es de 7 mil 200 millones. Estos valores representaban en 1984-85 cinco veces el valor de todas las exportaciones del país. Hoy suben de seis veces.

Argentina pagó el saldo total de sus ingresos por exportaciones a los bancos extranjeros en el período 1984-87.

La tasa de inversión interna fue la más baja del siglo XX con 11,15 puntos. Este dato significa que no hay crecimiento alguno en la economía argentina ya que no se repone el capital existente.

El Ministro de Economía Juan Sourouille causó un choque sicológico en los medios económicos argentinos con el anuncio de las nuevas medidas, sorpresa que hizo exclamar a los entendidos: "Estamos siguiendo el ruinoso camino chileno". El mismo que implementaron —por lo demás— las dictaduras argentinas en los últimos 30 años.



Juan Vital Sourrouille, ministro de Economía. Atrapado sin salida.

La nueva política tendrá por efecto —señala la revista argentina "El Periodista"— una caída de los salarios reales. Lo que a su vez llevará a un enfrentamiento gobierno-sindicatos que arrastrará necesariamente a los empresarios que producen para el mercado interno, los que verán la demanda reducida y el desorden social como una amenaza. Esto último hará que los sectores vinculados al capital especulativo y extranjero concurran a golpear las puertas de los cuarteles para asegurar la prolongación del "modelo".

El paquete de medidas anunciadas por Sourouille contempla una reducción del déficit fiscal y la privatización de parte de la industria. Los críticos de las medidas señalan que desnacionalizará la industria estatal argentina.

La aplicación del modelo —sin embargo— no contempla una apertura del mercado interno en forma indiscriminada. "No vamos a abrir la economía sin distinciones en nombre de un preconcepto ideológico que inevitablemente conduce a la desindustrialización del país", aseguró el Ministro.

La revista "El Periodista" —ya mencionada— critica las medidas señalando que se trata de continuar la misma política "fracasada" de los generales y que constituyen una "gigantesca subvención a los sectores no productivos de la economía que no tendrá mayor efecto en el manejo de la crisis".

En el plano político, los peronistas ya anunciaron que en caso de que Alfonsín pierda la mayoría parlamentaria estarían dispuestos a practicar lo que en Francia se denomina "cohabitación". Es decir, cogobernar con un ejecutivo radical y con un parlamento de mayoría justicialista. La crítica de izquierda sostiene que todo el tinglado se mantendrá hasta el seis de septiembre y que el "siete se jugarán las cartas de otra manera", una vez decidido el resultado de la elección.

En el plano teórico la crítica señala: "La economía centrada en las ventajas comparativas se empezó a desmoronar en los años treinta. La oligarquía tradicional bloqueó la industrialización y ésta fue en parte demolida o no se pudo desenvolver por falta de acumulación y de mercado y por la ausencia de una definida política industrial" (Carlos Abalo, en un artículo de "El Periodista"). El mismo articulista agrega: "El resultado es un desarrollo económico bloqueado, un sistema social en descomposición, un mercado nacional que se desintegra, una burguesía impotente, una oligarquía aferrada a los subsidios del Estado, una clase política de imaginación restringida y unas fuerzas armadas en peligro de producir delirios propios del subdesarrollo y del atraso político".

Las elecciones del seis de septiembre no modificarán mucho el cuadro. En todo caso, el debate en Argentina sigue su curso y la democracia asegura —por lo menos— que las medidas del Ministro de Economía serán discutidas y dejadas de lado si los argentinos por medio del voto no las sancionan.

A.R.



La Habana: allí llegó Mauro Casagrandi desde Italia, para transformarse en espía.

CUBA:

El espía que volvió del frío

- *La CIA reclutó a un próspero comerciante italiano.*
- *Pero en vez de espiar contra Cuba, se infiltró en la CIA.*
- *La valoración moral de la conducta de este diplomático.*

Mauro Casagrandi es un hombre de éxito. Nació en Roma, en el seno de una familia acaudalada. El padre, diplomático, le posibilitó una educación de primera: Italia, Francia, España, Inglaterra. Hizo el servicio militar obligatorio en una base de la OTAN y se licenció en Derecho en Ferrara. Con el auspicio del Bank of America, se especializó en el gran mundo de los negocios en San Francisco y Nueva York.

Su padre lo introdujo en el mundo empresarial y una firma audaz le ofreció la representación de sus intereses en Cuba: Montecatini, Alfa Romeo, Fiat, fertilizantes, repuestos de todo tipo y, a la vez, importación de productos tropicales: café, cacao, azúcar.

Con sólo 26 años de edad y semejantes cartas en la mano, Mauro Casagrandi podía mirar el futuro con confianza. Su futuro. Pero Casagrandi se había dado tiempo para asomarse al otro mundo de esta tierra: en unas vacaciones, antes de concluir sus estudios, se fue en "auto-stop" desde Italia hasta Karachi, Pakistán. Y lo que vio en los países del Tercer Mundo de Asia lo marcó para siempre. Viajó más tarde por América Latina y comprobó que la injusticia no tiene fronteras.

En Cuba, según testimonia Casagrandi, encontró una realidad inédita para él: un país pobre, subdesarrollado, donde no se veía ni un solo niño descalzo o pidiendo limosna. Un país pobre, sin industrias en términos europeos, que destinaba enormes recursos a la educación y a la salud.

Casagrandi se fue introduciendo en la realidad cubana poco a poco, asumiéndola con madurez y sentido práctico: al contribuir a romper el bloqueo, Cuba obtenía los automóviles, repuestos, fertilizantes, medicamentos, productos químicos que necesitaba. Las empresas que representaba ganaban dinero. El también. Por su actividad empresarial en momentos tan difíciles para Cuba, conoció ministros, dirigentes, técnicos, gente sencilla del pueblo, administradores de empresas y también a Fidel Castro.

La Agencia Central de Inteligencia de Estados Unidos estudió el expediente de vida de este joven y emprendedor hombre de negocios italiano: buena familia, buenos estudios, buena posición social y económica, buen expediente militar como oficial en una base de la OTAN, buenos contactos en Cuba.

En 1975 la CIA se decide: un oficial de la estación CIA en Madrid contacta a Casagrandi en España y le ofrece, dinero de por medio, la posibilidad de contribuir a la lucha del mundo occidental contra el comunismo, contra el "castrocomunismo". Casagrandi acepta: es un agente de la CIA. Adelanta sus negocios en Madrid y toma el primer vuelo para Cuba. En La Habana, sin perder un minuto, informa a la seguridad cubana que ha sido contactado por la CIA y espera instrucciones de la revolución. Comienza la vida del agente "Mario" de los órganos de la seguridad cubana. Su profunda y prolongada infiltración en la CIA fue revelada en el capítulo siete del documental fílmico **La guerra de la CIA contra Cuba.**

Para Mauro Casagrandi, según su testimonio, había llegado la tan acariciada oportunidad de conjugar teoría y práctica, pensamiento y acción. Hacía tiempo —relata— que había identificado la causa de las injusticias sociales, de la pobreza del Tercer Mundo. Había asumido una convicción, quería actuar en correspondencia con ella. Infiltrarse en la CIA era, para él, su oportunidad de combate.

En sus innumerables contactos con oficiales de la CIA, Casagrandi conoció en Lyon, durante un entrenamiento, al oficial Richard Michael Brenan y se enteró allí, en Francia, de que Brenan estaba destinado a la estación CIA que funciona en el quinto piso de la Oficina de Intereses de Estados Unidos, en pleno malecón habanero. La seguridad cubana filmó operaciones de los "diplomáticos" Davidson y el matrimonio Brenan (todos oficiales de la CIA) colocando equipos de transmisiones para que Casagrandi los recogiera.

La CIA alentó a Casagrandi a ascender en el servicio diplomático para facilitar sus contactos y movimientos (Casagrandi era encargado de negocios de la embajada de La Orden de Malta).

En una oportunidad, relata, al pasar el detector de mentiras (polígrafo), un oficial de la CIA le dijo que "ellos" podrían entender que alguna vez tuviera discrepancias de criterios, pero que no podían concebir y nunca le perdonarían si alguna vez cooperaba con la "Cuba de Castro".

Hoy, en el cuartel general de la CIA en Langley, seguramente todavía no entienden la conducta del próspero hombre de negocios y diplomático Mauro Casagrandi. El mismo dio la explicación: "Las valoraciones morales, la asunción junto a los explotados, no forman parte de la escala de valores de la CIA". a

ALASEI

SINGULARIDADES AZTECAS:

México en vísperas del "destape"

• *El Partido Revolucionario Institucional sufre su primera crisis interna. Las elecciones presidenciales de 1988 serán reñidas y México enfrenta una grave situación económica.*

Los corresponsales extranjeros acreditados en México afirman que les lleva años "entender" la política en esta nación, que con 80 millones de habitantes es la mayor de habla española, pero ello les ocurre porque observan al país con ojos europeos, estadounidenses o de otras latitudes.

El tema de las singularidades políticas aztecas se ha renovado con ocasión del lanzamiento en octubre próximo del candidato a la presidencia del Partido Revolucionario Institucional (PRI). Los periodistas y los propios mexicanos saben que el elegido será a la vez el próximo Presidente de la República, aunque nadie conoce hoy el nombre.

Es por esa circunstancia, por aquel misterio que asombra en otros países, que a los supuestos precandidatos se les llama "tapados" y a la designación pública, "el destape", términos que —se sostiene— tienen su origen en la riña de gallos. Los comicios presidenciales se efectuarán aquí en julio de 1988 y quien triunfe asumirá el poder en diciembre del mismo año.

La historia de un país, empero, no está conformada por el último episodio de su quehacer social, y el pasado se proyecta inevitablemente en el presente. En 1519, cuando Hernán Cortés penetró en México con 500 soldados, 16 caballos y un quinteto de frailes, Tenochtitlán, la capital azteca, tenía 200 años de existencia y su población de 80 mil seres la convertían en una de las mayores ciudades del mundo.

El tapadismo, apuntan politólogos, es una variante contemporánea del método enigmático con que los aztecas elegían al jefe máximo, al que por analogía los españoles denominaron emperador. Establecido el virreinato en 1535 y bautizado México como la Nueva España, con sus 4,5 millones de kilómetros cuadrados, fue durante tres siglos la más grande posesión hispana de ultramar.

Sin embargo, la colonización ibérica debió enfrentarse a una nación y a una cultura formadas que la bárbara destrucción de templos, la esclavitud y expoliación no lograron nunca marginar. Hoy mismo, México cuenta con unos doce millones de indígenas, un tercio de los cuales no habla castellano y se aferra, con pleno derecho, a sus costumbres.

La violencia impuesta por la conquista

LIBRERIA
MARTIN FIERRO

Desde hace 25 años orientamos nuestro estilo a la venta del LIBRO a precios realmente bajos, esto nos ha permitido atender a miles de lectores durante este cuarto de siglo, que encontraron en nuestras ofertas, los libros que permitieron ampliar sus conocimientos y encontrar sana entretención. Usted también puede hacerlo, visítenos y compruebe nuestro estilo de ventas. Simplemente libros baratos. El mayor surtido en novelas, Sociología, Sicología, Filosofía, Historia, Política, Best Sellers. Libros de $ 250 - $ 290 - $ 350 - $ 420 y $ 579.

COMUNICACIONES GRAFICAS

Bandera 561 entre Catedral y Santo Domingo - Fono 6980831.

ha marcado la historia mexicana, incluido su período de nación soberana. Aparte de la lucha armada por la independencia —desde 1810 hasta 1821— sostuvo guerras con Estados Unidos en 1836 y en 1846-48 y con Francia en 1864-67. Además, las guerras civiles emergieron apenas terminado el yugo español. En este terreno destacan la llamada de la Reforma (1857-1861) y naturalmente la gran Revolución Mexicana que transcurre de 1910 a 1917.

En México se registran varios intentos imperiales. El primero lo protagonizó el ex realista Agustín de Iturbide, quien con el título obvio de Agustín I se autoproclamó emperador en 1822. Derrocado, fue fusilado en 1824. El segundo fue colocado por los franceses, se llamó Maximiliano de Habsburgo y era hermano del emperador de Austria. Su esposa, Carlota, contribuyó a la leyenda de este germano fusilado en México en 1867.

Las transformaciones obtenidas como resultado de la sangrienta revolución en la segunda década de este siglo contribuyeron a una estabilidad que se consolidó a partir de los años treinta, rasgo que coincide con la creación del Partido Nacional Revolucionario, antecedente inmediato del PRI.

Provista la nación mexicana de una avanzada Constitución aprobada en 1817 y estructuradas las fuerzas triunfantes en organizaciones partidarias, México conformó un atípico sistema político que hoy es atacado y alabado simultáneamente. El PRI tiene la mayoría absoluta en la Cámara de Diputados y ocupa la totalidad del Senado, en tanto que su estructura está formada por los llamados "sectores" obrero, agrario y popular, léase, una amplia coalición pluriclasista.

Otra curiosidad atribuible al PRI es que sus adversarios están situados tanto en la derecha como en la izquierda. Los primeros lo acusan de "socializante", mientras los segundos le imputan haber traicionado a la revolución y sobre todo a las acciones del presidente Lázaro Cárdenas (1934-1940), quien nacionalizó el petróleo y profundizó la reforma agraria.

Es ahora, en 1987 y en vísperas de los aludidos comicios nacionales, cuando el PRI ha constatado los ruidos iniciales de crujideras internas, prácticamente las primeras en su ya larga historia. Atacada de inmediato como una suerte de tumor maligno, ha surgido en el partido estatal la Corriente Democrática o Democratizadora.

Con la bandera de una mayor democracia interna y de un cambio de rumbos en la dirección del Estado a la que imputan derechización, algunos observadores pronostican que la Corriente Democrática alcanzará características de quebradura. La citada tendencia está dirigida por el ex presidente del PRI y ex ministro Porfirio Muñoz Ledo, y su más elevado líder es el ingeniero Cuahutemoc Cárdenas, hijo del general y antiguo presidente y quien ha sido postulado como precandidato presidencial al interior del PRI.

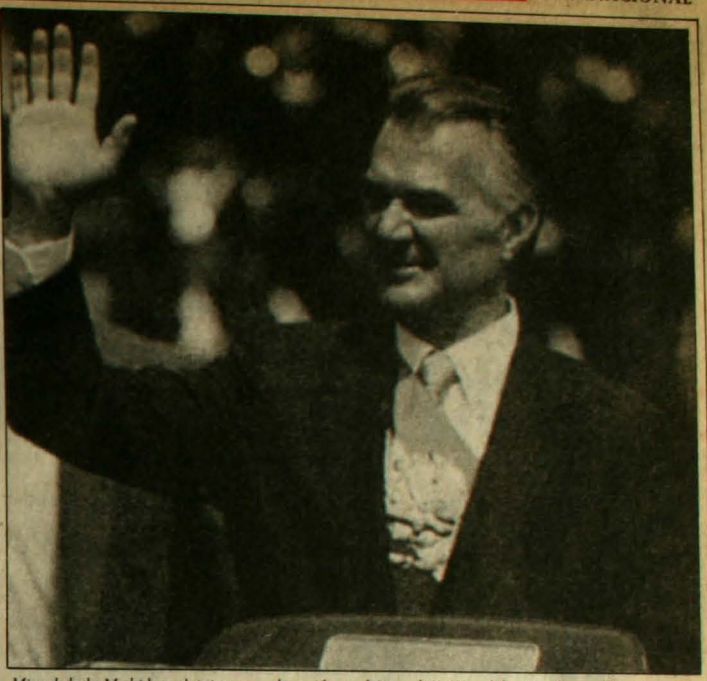

Miguel de la Madrid es el único que sabe quién es el "tapado" ("candidato" a la presidencia), que seguramente deberá heredar la crisis mexicana.

Como ocurre en toda América Latina, el sujeto principal de la política mexicana es hoy la crisis, y todas las posturas se enmarcan en la eventual solución de ella. País con tendencia a la prosperidad en los años setenta, México ha sufrido las consecuencias de una deuda externa que supera los 80 mil millones de dólares y que ha coincidido con la baja en los precios de su principal exportación: el petróleo.

Con el compromiso de pagar la deuda y aceptando las posiciones del Fondo Monetario Internacional —que incluye la privatización de la economía estatal— los actuales gobernantes aseguran que el país saldrá adelante a partir de 1988. Los adversarios, en cambio, vaticinan que será imposible remontar una situación que registra una inflación superior al cien por ciento, tasas de crecimiento negativas y una tangible disminución del poder adquisitivo de las masas.

Los factores que hoy enfrenta el actual Presidente Miguel de la Madrid, es decir, una convulsiva situación económico-social y una permanente presión de Washington vanamente dirigida a que México varíe su política exterior, se acentuarán en la próxima presidencia y, por ello, se dice que el "tapado" deberá tener condiciones muy especiales.

La lucha por la jefatura del Ejecutivo se desató aquí hace diez meses, cuando un dirigente menor del PRI dijo públicamente que el sucesor estaría entre los siguientes: Ramón Aguirre Velázquez (1935), regente (intendente-alcalde) del Distrito Federal y de profesión contador público; Manuel Bartlett Díaz (1936), abogado, secretario (ministro) de Gobernación; Alfredo del Mazo (1943), titulado de administrador de empresas, Secretario de Energía, Minas a Industria Paraestatal; Carlos Salinas de Gortari (1948), economista, secretario de Programación y Presupuesto (cargo que ejerció De la Madrid) y Miguel González Avelar (1937), secretario de Educación.

Mientras México se llena de rumores, los pronósticos se reducen últimamente a Bartlett, Del Mazo y Salinas de Gortari, pero el único que conoce la verdad es Miguel de la Madrid porque él, como presidente, es el principal elector del llamado "tapado".

HERNAN URIBE
en México

ENTRE LAS 40 EMISORAS A.M. Y F.M. DE SANTIAGO

SOLO HAY UNA 1era SINTONIA ABSOLUTA... RADIO COOPERATIVA

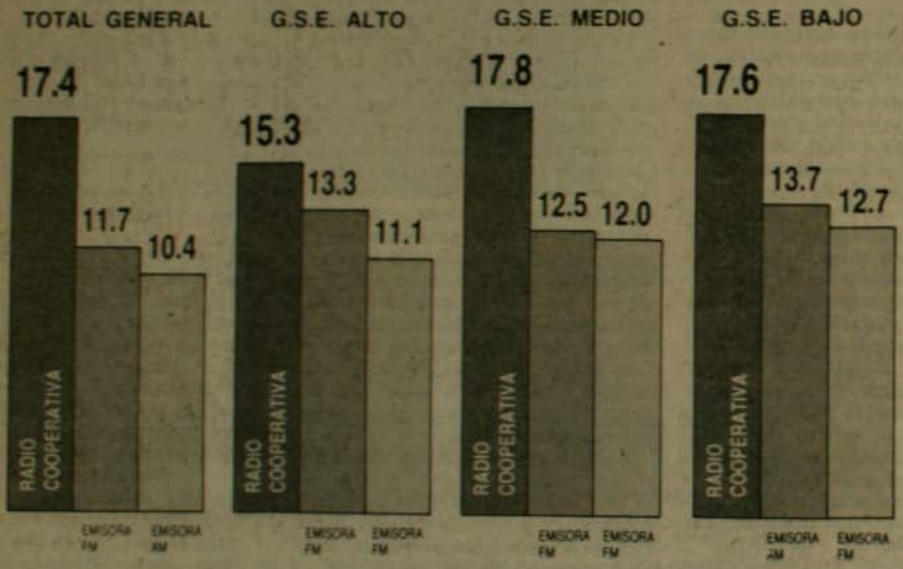

Fuente: Encuesta de Radioaudiencia SEARCH, Junio 1987

La radio más importante...
es también primera sintonía.

Radio Cooperativa
AM *STEREO*



Sida transformó a Bond 007 en monógamo

El agente especial 007, James Bond, que solía recorrer los lechos de numerosas mujeres en cada una de las películas de la serie, ha sucumbido también a la fiebre del SIDA: en su última película sólo tendrá relaciones sexuales con una. Tradicionalmente, James Bond mantenía un mínimo de tres relaciones distintas por película, desde que el actor Sean Connery inició el ciclo, encarnando a este personaje de ficción. Richard Maibaum, autor de trece guiones de la popular serie sobre el superagente británico, explicó que con esta decisión ellos quieren ponerse a tono con la verdadera sicosis colectiva mundial causada por la traidora e imprudente enfermedad.

EL MUNDO ES ASÍ

ENLACE PRESS
SERVICIO INTERNACIONAL DE PRENSA

PDC de Paraguay: elecciones son una farsa

Dirigentes del opositor Partido Democratacristiano de Paraguay señalaron que la participación en las elecciones de 1988, convocadas por la dictadura del general Alfredo Stroessner, sólo servirían "para legitimar el régimen". "Nuestra intención es no participar en la farsa electoral", declaró Luis Resck, veterano dirigente democratacristiano, quien añadió que su partido no está dispuesto "a legitimar la dictadura acudiendo a la fachada de una democracia inexistente". Stroessner, quien se mantiene en el poder desde el año 1954, es señalado como el seguro ganador en los fraudulentos comicios. El dirigente máximo del P.D.C. paraguayo, José Ponín, dijo a su vez que "el sistema actual y la democracia son doctrinaria y visceralmente incompatibles".

Escuadrones de la muerte se internacionalizan

Diecinueve personas, entre ciudadanos norteamericanos y residentes en Estados Unidos, recibieron hace algunos días amenazas de muerte por oponerse a la política de Ronald Reagan en América Central. Algunos políticos norteamericanos no descartan la posibilidad de que en estas amenazas estén involucrados los escuadrones de la muerte de El Salvador. Entre los amenazados figuran la profesora salvadoreña exiliada en Estados Unidos Marta Alicia Rivera, quien fue secuestrada y torturada en su país antes de viajar a Los Angeles en 1983, y Luis Olivares, pastor de la más antigua parroquia de esa ciudad e integrante del Movimiento Santuario, que presta ayuda a los perseguidos políticos centroamericanos radicados en Estados Unidos.



Suerte perra

Los perros callejeros son portadores y transmisores de más de 50 plagas y enfermedades, algunas de ellas muy peligrosas, afirmó la doctora Rosa María Páramo, investigadora de la Facultad de Medicina Veterinaria de la Universidad Nacional Autónoma de México. En el país azteca "existen unos 2,75 millones de perros, que emiten diariamente unas 500 toneladas de materias fecales y un millón de litros de orina, dijo la especialista. "Estas emisiones constituyen la forma directa para la transmisión de parásitos, bacterias, virus y hongos. La experta alertó también sobre los peligros de la rabia canina, que se transmite a través de las mordeduras, causando hidrofobia y provocando la muerte inevitable de las personas, si no se trata oportunamente.

Exigen salida de tropas de EE UU

El Congreso de Ecuador aprobó una resolución demandando la inmediata salida de seis mil efectivos militares estadounidenses acantonados en Napo, provincia selvática ubicada al este del país. El presidente León Febres Cordero, sin embargo, se negó a acatar la resolución e insiste en que las tropas permanecerán hasta el 16 de noviembre próximo, fecha en que se cumplen los seis meses de permanencia, en virtud de un acuerdo suscrito por Estados Unidos y Ecuador. Según este convenio, los soldados norteamericanos deberán habilitar 45 kilómetros de carreteras y varios puentes destruidos a consecuencia del sismo que asoló Ecuador en marzo último. Los parlamentarios denunciaron que en dos meses las tropas norteamericanas apenas han rehabilitado 200 metros de caminos.

Uruguay: un país "maduro"

Uno de cada cinco uruguayos será un anciano en el año 2000, pronosticaron informes del Ministerio de Salud Pública del país sudamericano. Las personas con más de 65 años están en continuo aumento desde 1908, cuando los ancianos representaban el 2,5 por ciento de la población. En 1975 constituían ya el 10 por ciento. El promedio de vida en Uruguay es de 71 años, vale decir, casi igual a los países desarrollados. Actualmente, el estado paga, a través de los organismos correspondientes, 630 mil pensiones. El notorio incremento del número de ancianos obligará a Uruguay "a buscar cada vez más recursos y aumentar la eficiencia de la seguridad social", afirmó el ministro de Salud Pública, Raúl Ugarte.



CARTAS AL

Vejez olvidada

Señor
Director
Revista ANALISIS
Presente

Señor Director:

Somos dos matrimonios de edad que vivimos con una pariente viuda. Nos hemos reunido para paliar en parte la escasez de nuestros recursos. No entendemos por qué, habiendo tenido un pasar holgado, costeado con nuestro trabajo, sin derroches ni inversiones descabelladas, nos encontramos en esta situación.

Mientras estábamos activos se nos descontaban sumas apreciables, con el fin declarado de formar un fondo que nos asegurara una vejez tranquila. ¿Habríamos aceptado esas rebajas si se nos hubiera dicho que nuestra vejez sería miserable? Por supuesto que no. Nos sentimos estafados, pero ¿a quién reclamar?

Nuestras necesidades aumentan y nuestras rentas disminuyen. Quienes tienen responsabilidades en este terreno no piensan que a ellos les llegará también el momento en que esta máquina diabólica los coja, ya que no se hace absolutamente nada para beneficiar a la tercera edad ni existe, que sepamos, proyecto alguno para solucionar los serios problemas que enfrentamos y de los cuales no somos responsables.

Se nos considera una carga, un dremaje para los activos. Nosotros financiamos nuestro retiro oportunamente. ¿Eso se olvidó?

Proponemos que las personas de tercera edad que hayan pagado contribuciones, impuestos o dividendos hipotecarios durante cierto tiempo, se vean liberados de tan pesada carga. No es una sugerencia absurda, si se considera que se han perdonado parcial o totalmente deudas muchísimos más subidas, no siempre en beneficio de quienes no estaban en condiciones de pagarlas.

Sería justicia.

Alberto Cáceres V.

Solidaridad

Señor Director:

Los trabajadores metalúrgicos nos hemos impuesto, no sin estupor y alarma, de los requerimientos que pueden afectar a este medio de comunicación. Sabemos de las dificultades con que estos medios han debido aparecer y las que luego han debido superar para poder mantenerse en circulación; de las amenazas a sus periodistas y del asesinato de José Carrasco Tapia, el que repudiamos en su oportunidad.

La libertad de expresión es un derecho inalienable de los pueblos que nadie pueda coartar, ni siquiera con medidas represivas, y los trabajadores metalúrgicos estamos alerta para defender los espacios ganados con muchas dificultades.

Creemos también que los partidos políticos deben gozar de plenos derechos y por ello los requerimientos contra dirigentes de un partido, constituyen una nueva arbitrariedad y un intento de implementar medidas excluyentes que marginen del goce de sus derechos a miles de compatriotas por profesar determinadas ideologías.

Los trabajadores, como principio, defendemos esos derechos y luchamos porque sean respetados; por lo tanto, nos oponemos a todo intento represivo y llamamos a fortalecer la solidaridad y la movilización en torno de los medios de comunicación y de los dirigentes requeridos.

José Ortiz A.
Presidente

Humberto Arcos V.
Encargado de Organización.

Confederación de Federaciones Sindicatos de Trabajadores de la Industria Metalúrgica y ramos similares y conexiones "Constramet"

Sugerencias

Señor Director:

Reciba usted nuestras felicitaciones por su valiente Revista que es un símbolo del pueblo en su lucha contra la Dictadura.

Permítame dos humildes sugerencias:

Reporteen los saunas, que son ampliamente avisados en el hipócrita "El Mercurio". Ese paladín de la moral burguesa no tiene escrúpulos en publicitar lo que condena.

Recuerden que los gays son sus lectores y constituyen la minoría más despreciada en la Dictadura.

RUT 234.579-0
Concepción

Avanzada Nacional

Señor Director:

Junto con felicitarlo por su Revista que se ha jugado por la libertad de expresión y por la pronta vuelta a la democracia en nuestro país, quiero exponer que en la sección cartas de "El Mercurio" con fecha 2 de agosto, en el cuerpo A-2, el Secretario General del Partido Avanzada Nacional afirma que su partido "es aquel que ha reunido hasta la fecha el mayor número de firmas de militantes". Yo quisiera denunciar la forma en que este partido (en el cual el militante número uno es nada menos que don Augusto José Ramón Pinochet Ugarte) está adquiriendo las firmas. En la comuna de Papudo ofrecen casas y trabajos bien remunerados a la gente para que se inscriba en Avanzada Nacional. De lo contrario no va a conseguir una digna mejora, ya que todo depende nada menos que de la hermana de la conocida periodista y comentarista Yolanda Montecinos, la señora Victoria Montecinos de Campos y de una camarilla en la que están su hijo y otras personas como la señora Mercedes de Jelves, subjefa de CEMA de esta comuna. Están engañando a las familias papudanas, ya que están al tanto de todos los documentos de postulación al subsidio habitacional, lo cual implicaría que SERVIU está canjeando firmas por casas. Realmente como se dice "la necesidad tiene cara de hereje", se valen de la pobreza y la ignorancia de pescadores y obreros de esta comuna.

Creo, señor Director, que yo, un obrero de esta patria a la cual quiero con toda mi alma,no debo tolerar este tipo de maniobras para conseguir tan sucíamente adherentes a un partido en el cual la mayoría son personas que han estado implicadas en casos de violación a los derechos humanos.

Giuseppe D'Peppino
C.I. 5.848.372-7 Papudo

Rectificación

Señor Director:

Me permito llamarles la atención a propósito de un error histórico en el artículo "La llamaron Ley Maldita", publicado en el número especial de ANALISIS "Historia del Movimiento Obrero Chileno" (página 28).

En el primer párrafo aluden al Frente Popular francés de 1936-1938, cuyo presidente fue *León Blum* y no *Pierre Laval* (como lo mencionan). Pierre Laval fue el colaborador de Pétain que se haría famoso años más tarde firmando el armisticio con la Alemania nazi de A. Hitler.

Este error es como confundir a Pinochet con Salvador Allende; aunque no se pueda comparar el Frente Popular francés con la experiencia de la Unidad Popular, pero me saltó a la vista y me pareció necesario señalarlo.

A pesar de todo, este número especial de ANALISIS me pareció muy interesante y la pequeña lectora francesa que soy ha aprendido mucho.

Anne Bidart
París - Francia

Aclaración

Señor Director:

Tenemos el agrado de dirigirnos a usted con el objeto de esclarecer los hechos ocurridos y originados por el reportaje que efectuara la periodista señorita María José Luque en diversas comunas de la Región Metropolitana afectadas por las lluvias e inundaciones causadas por los temporales que sufrieran varias regiones del país, el que fue publicado en la revista que usted dirige, en la edición del 20 al 26 de julio del presente año.

Puntualmente se menciona una supuesta entrevista a un funcionario de nuestra empresa.

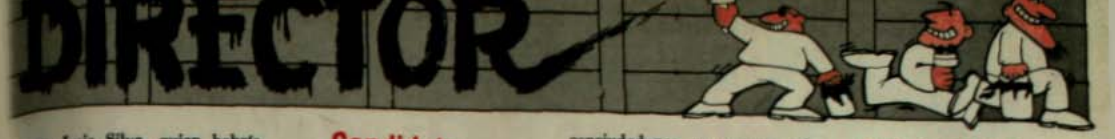

señor Luis Silva, quien habría señalado que fue "cortado" de su trabajo al no poder concurrir a cumplir con sus labores a causa del mal tiempo. Dicha información es absolutamente inexacta, toda vez que don Luis Silva continúa trabajando en esta empresa en forma normal, lo que puede ser verificado en cualquier momento.

Por otra parte, queremos dejar establecido que no se ajusta a la política de nuestra Empresa aprovechar situaciones tan lamentables como éstas para despedir al personal. Por el contrario, tratamos de otorgar las mayores facilidades a nuestro alcance para ir en ayuda de nuestros funcionarios, como asimismo de toda la comunidad.

En mérito a lo expuesto anteriormente, solicitamos publicar a la brevedad un desmentido que reivindique la imagen de nuestra empresa, que se ha visto hasta ante perjudicada por el mencionado artículo.

Roberto Venegas Bustamante
Gerente General
Supermercados Cosmos

N. de la R.: El señor Luis Silva efectivamente formuló las declaraciones publicadas en el mencionado reportaje, las cuales no forman parte de una "supuesta entrevista". No se ajusta a nuestro estilo de trabajo inventar declaraciones y adjudicárselas a nuestros entrevistados. Lamentamos, no obstante, si hubo algún malentendido, y nos alegramos de que el señor Luis Silva Morales no haya perdido su fuente de trabajo.

Candidato

Señor Director:

El suscrito, Lorenzo Fernández Rodríguez, Médico Cirujano, designado Candidato al Premio Nobel de la Paz por el Honorable Comité Nobel de la Paz de Oslo, Noruega, saluda atentamente a usted y le suplica en virtud de la caótica situación económica por lo cual atraviesan casi todos los países de Sudamérica tenga a bien dar a la publicidad la siguiente ¡¡¡PROCLAMACION!!!

¡¡¡CONCIUDADANOS!!!

Yo, Lorenzo Fernández Rodríguez, Médico Cirujano, designado Candidato al Premio Nobel de la Paz por el Honorable Comité Nobel de la Paz de Oslo, Noruega, por el mérito de ser autor de los siguientes libros:

1. "El Libro de Oro del Siglo Veinte". "Subtítulo: 'Los Problemas Actuales del Mundo y sus Soluciones".

2. "La Justicia Social Eterna".

3. "Ley Internacional de Obligaciones y Garantías Individuales".

4. "Constitución Política". (Sirve para cualquier país)!

5. "Código Penal". (Sirve para cualquier país)!

6. "Naturaleza Social del Hombre".

7. "Conferencias de Política Cientifica".

8. "Código Universal".

Con estos antecedentes y con estos méritos me presento como Candidato a la Presidencia de la República de Chile e invito a mis conciudadanos a apoyar mi candidatura.

Gracias.

Lorenzo Fernández Rodríguez
Médico Cirujano
Candidato al Premio Nobel
de la Paz
República de Chile,
Ciudad de Pitrufquén,
20 de julio de 1987.

Abogado Jorge Figueroa

Señor Director:

La Agrupación de Familiares de Presos-Políticos de Valdivia considera un deber manifestar su más enérgico y enfático rechazo ante las prácticas de amedrentamiento que sufre el abogado Jorge Figueroa, como a la vez expresar una decidida solidaridad y respaldo a las gestiones que viene realizando en defensa de los trece presos políticos, entre ellos la profesora chileno-alemana Beatriz Brinckmann, encarcelados por la Dictadura en septiembre pasado. Válido es recordar que tales acometidas son 'normales" en esta profunda crisis del Poder Judicial, claramente dependiente como lo señaló el relator Fernando Volio.

Para finalizar, sus defendidos y familiares reconocen la ardua y desinteresada labor del abogado señor Figueroa.

Agrupación Familiares
Presos Políticos - Valdivia

Gabriel Valdés

Estimado Director y amigo:

Al dejar la Presidencia del Partido Demócrata Cristiano quiero hacer llegar a Ud. y a los periodistas de su estimada Revista mis sinceros agradecimientos por la forma deferente con que tuvieron a bien recoger las informaciones o declaraciones del Partido mientras tuve su conducción y la atención personal que siempre recibí de Uds.

Lo felicito por la decisiva contribución que la Revista está realizando por la reconquista de la democracia y puede estar seguro de que, por mi parte, seguiré con el mismo entusiasmo en la tarea de hacer posible el Chile que todos anhelamos.

Gabriel Valdés S.

Acusamos recibo

Hasta nuestra Redacción ha llegado carta del señor Alvaro Besoin para expresar sus opiniones acerca de lo ineficiente de este Régimen en cuanto a su lucha contra el marxismo, al que sólo ha dado la razón.

—Acerca del artículo "Denuncia en Arica: Guerra Química contra la Población", publicado en el N° 184 de ANALISIS, nos escribió el señor Eduardo Sepúlveda W.

—Ajuntándonos un artículo sobre la mosca azul, publicado en el diario "La Estrella de Arica", nos escribió el Dr. Nolberto García.

buen diseño
+ calidad
+servicio

muebles SUR

atención especial en nuestro dos grandes locales:
JOFRE 227
PROVIDENCIA 1214

CECILIA BOLOCCO:

"Enferma de linda"

Entra la miss Bolocco, absolutamente bella, demasiado hermosa, poco maquillaje, sonrisa permanente, traje crema impecable, el pelo tomado. Va entre siete guardaespaldas enormes como roperos, enojados, que la hacen ver más fina, más elegante, más prisionera. Antes de la llegada de los periodistas, el recinto de la conferencia de prensa se llenó de personal de uniforme, expertos en explosivos, especialistas en seguridad. Todos están ahora donde no se les puede ver. El salón está adornado de flores, manteles, decorados. Nada que pueda parecer feo o chocante. Todo muy normal. Afuera, el sector acordonado.

Cuando entra la reina todos dicen "¡aaah!". A un periodista se le salió del alma: "¡Es enferma de linda!". En mayo pasado, ante 600 espectadores de cincuenta países, ganó 230 mil dólares en dinero y objetos y el cetro de la belleza universal. Durante un año la Compañía Miss Universo le administrará la vida, deberá visitar muchos países recibiendo tratamiento de jefe de estado, obtendrá un cheque de 340 dólares cada semana y deberá cargar su corona de cuatro kilos. Se ve feliz. Responde a más de cien preguntas con prestancia, soltura y una inteligencia que los prejuicios suponen poco común en una mujer hermosa.

Le impresiona la gente que triunfa; dice: "Yo no pido nada, solamente entrego"; opina que el Sida "es un castigo de Dios" y que "no todo el que lo merece lo recibe" frente a lo cual aconseja "portarse bien"; dice que no le tiene miedo ni a terremotos ni a maremotos y frente al sismo ariqueño asegura que "las cosas cuando tienen que pasar, pasan". "Yo no puedo hacer nada, nadie puede hacer nada, simplemente lo lamento" (cuando le pidieron un mensaje para los damnificados por el reciente terremoto, preguntó "¿Dónde"). La chilena de 22 años dijo que "no (le) incomoda ni (le) preocupa" los agentes de seguridad que la acompañan, y agregó que "las cosas son como son y van a ser siempre igual". Respecto de su entrevista con Pinochet dijo: "Yo no la pedí", pero señaló: "Lo que más me atrae de este viaje a Chile es visitar al presidente con mi familia y lo de la Fundación Regazo". No está inscrita en los registros electorales. Aspira a casarse y formar una familia bien constituida. Y no se considera "una más" ni un prototipo de Miss Universo.



● *La Miss Universo chilena dio a conocer su filosofía de la vida en una maratónica conferencia de prensa.*

Sus respuestas traslucen una filosofía de la vida digna de meditarse. A continuación, algunas de ellas:

—"Siempre buscamos las cosas negativas, en vez de darnos cuenta que hoy día llueve... y llueve maravilloso. ¡Porque Dios existe!".

—"La paz no se logra yendo contra las leyes, contra la gente que está arriba. A la gente que está arriba hay que respetarla, tú no sabes lo difícil que es guiar...".

—"Lo más lindo es conocer gente que triunfa, y darse cuenta que esa gente ha triunfado porque ha sido fuerte, porque ha luchado, porque ha sido constante, porque se ha preocupado de dar lo mejor de sí".

—"Nunca transo. Siempre trato de superarme".

—"No habría dejado pasar la oportunidad de ser Miss Universo. Siempre esperé ganar. Y triunfé".

—"Yo soy siempre la que me impongo las metas y las barreras. No compito con el resto sino conmigo misma".

—"Para ser bueno uno tiene que luchar contra sí mismo, no tiene que ir contra la corriente, así no se saca nunca nada".

—"Todos somos iguales. Ser fuerte y luchar por lo que quieres es lo que te hace llegar de repente un poco más alto que los demás".

—"Yo no voy a ir contra las leyes, yo no voy a ir contra la sociedad, yo voy individuo por individuo, creo que ahí está la base".

ANALISIS preguntó a Cecilia Bolocco: **Desde su sensibilidad de mujer y ser humano, ¿qué opina usted de la tragedia que vive una joven chilena que tiene cinco su edad y que se llama Carmen Gloria Quintana?**

—Mira, hay tan pocas cosas que hacer al respecto. Sencillamente, lo único que te puedo decir es que para evitar ese tipo de problemas cada uno tiene que tratar de poner lo mejor de sí, tratar de levantar este país, tratar de no buscar más problemas, porque los problemas existen no sólo aquí sino que en todo el mundo. Siempre van a existir problemas, por lo tanto tiene que haber una meta positiva en cada uno de nosotros y tratar de levantar este país. Ante esos desastres no hay nada que decir, simplemente angustiarse y rogar a Dios que por favor nos ayude. Lo único que yo podría decir en este momento y que me gustaría que muchos entendieran es que en vez de criticar sistemas que puedan existir en este país, tratar de mejorarnos nosotros mismos y aportar a nuestro país lo que más podamos. Es la única manera de salvar a este país, la única....

—Cecilia, quisiera repreguntar por que...

—Qué te puedo decir... Es una tragedia, fue un atentado, hay mentes malas, mentes que buscan agresión...

Cuando le preguntaron a la reina si sabe a qué obras sociales se destinan los millones que recauda el concurso Miss Universo, muy suelta de cuerpo respondió: "Es una empresa más, por más". Su chaperona agregó muerta de la risa: "Ese dinero va al vestuario de Cecilia".

PAMELA JILES

Concentración del CNT:
HACIA LA HUELGA GENERAL

año X - N° 189 - del 24 al 30 de agosto 1987 - $ 250 - recargo aéreo $ 20

análisis
M.R.





CARCEL DE VALPARAISO

UNA HORRENDA MUERTE



Contradictorias versiones para un mismo hecho. Presos políticos afirman que Rigoberto Pizarro se suicidó. Otras fuentes hablan de un homicidio vinculado a la evasión.

PINOCHET EN PELIGRO: EL IMPERIO ATACA

Desde la Iglesia de los pobres

RONALDO MUÑOZ

Inspirada por el Evangelio de Jesucristo y frente a la miseria y la injusticia que sufren las grandes mayorías humanas, la Iglesia Católica quiere ser la **Iglesia de los Pobres**. En todo el mundo, desde Juan XXIII hasta Juan Pablo II, en América Latina desde Medellín y Puebla, y en Chile según las Orientaciones Pastorales de nuestros Obispos.

La **Universidad Católica de Chile**, por su parte, intervenida desde el golpe militar de 1973, se va haciendo cada vez más exclusiva para los hijos de los ricos, se ha convertido en escuela de los profesionales y los técnicos que necesita la Dictadura capitalista, en propagandista masiva del país de las minorías privilegiadas y de la cultura del consumismo y la exclusión.

Frente a tal contraste, tan visible y tan violento para nuestro pueblo sufrido y creyente, y tratando de entender las orientaciones del Papa en su reciente visita a Chile y a la misma Universidad Católica, me atrevo a formular respetuosamente **estas ocho preguntas** dirigidas especialmente a la conciencia de las autoridades responsables de la Universidad: autoridades militares, civiles y eclesiásticas.

1. ¿Es ésta una **Universidad**, comunidad de diálogo abierto que elige a sus autoridades, o una institución intervenida por el poder político-militar y económico?

2. ¿Es éste un lugar de **Pensamiento Crítico**, al servicio de la verdad que humaniza la vida y la convivencia, o un centro de adoctrinamiento y capacitación al servicio del sistema establecido?

3. ¿Se plantea y funciona esta Universidad como espacio de conciencia y elaboración de la **cultura** de las mayorías, o como lugar de reproducción de la cultura de la clase dominante?

4. ¿Pretende esta Universidad ofrecer **educación superior** a los jóvenes de probada vocación solidaria que son más capaces, o a los jóvenes sólo preocupados de su carrera cuyos padres pueden pagar?

5. Esta Universidad, ¿entrega su aporte científico y formativo para una **economía de la solidaridad** porque los pobres no pueden esperar y deben ser protagonistas, o para una Economía de Mercado porque primero los ricos deben ganar más y son ellos los que saben y deben dirigir?

6. Esta Universidad, ¿reflexiona seriamente sobre la moral y el derecho y forma juristas para la **Democracia** al servicio de la justicia, la libertad y la participación para todos, o se contenta con un positivismo de la Ley y forma juristas para la Dictadura?

7. La misma Universidad, ¿investiga en medicina y ofrece **salud con alta técnica** para los más necesitados, abandonados por los Servicios del Estado, o para la competencia más rentable en el mercado de la salud de los que pueden pagar?

8. La **televisión** de la Universidad Católica:

—¿está planteada y funciona en la perspectiva de los pobres o para proyectar el "lindo país" y la información oficial?

—¿pretende realmente servir a la comunicación y la cultura de las mayorías populares, o al consumismo?

—¿se propone dar voz a la Iglesia de los pobres, o sólo a algunos capellanes de "barrio alto"?

¡El pobre, Cristo, será nuestro juez!

Vargas Llosa

CARLOS BAU

Los años que pasamos en las prisiones nos dieron la oportunidad de leer más que lo que habitualmente se alcanza. Había censura pero era bastante equívoca, pues los gendarmes convertidos repentinamente en censores nunca fueron muy letrados. He recordado esto no porque estemos dedicados a la nostalgia de la cárcel, sino por un artículo que ha redactado el escritor peruano Mario Vargas Llosa titulado "Hacia el Perú totalitario".

En esa comunidad colmenar que formábamos los presos políticos se comentaba cada libro; alguien decía que La Casa Verde tenía tal estatura como novela, que lindaba con Ana Karenina; que "La Guerra del Fin del Mundo" era un excelente trabajo, pero que no había podido superar en el uso de recursos técnicos a "La Ciudad y los Perros"; que dentro de la amplia biblioteca literaria latinoamericano de crítica artística a las tiranías y a los torturadores "Conversación en la Catedral" debía ocupar un lugar señalado; que el antimilitarismo de Vargas Llosa alcanzaba singular vuelo en "Pantaleón y las Visitadoras".

Ahora, en este artículo, Vargas Llosa aparece escribiendo apresurado, olvidado de su obra. Dice: "La decisión del Gobierno de Alan García de estatizar los bancos, las compañías de seguros y las financieras es el paso más importante que se ha dado en el Perú para mantener a este país en el subdesarrollo y la pobreza...".

O quizás el escritor no olvide su obra, sino que en el paso de la ficción a la dura realidad confunde a ésta con la ficción. Califica el proyecto presentado por el presidente García al parlamento de "despojo", sin considerar en absoluto que el despojo a nuestros países ha sido practicado implacablemente precisamente por los bancos y todo el tejido comandado desde Wall Streer y el FMI, su gendarme, según afirmaba el uruguayo Eduardo Galeano.

"En todo país subdesarrollado, como en todo país totalitario, la distinción entre Estado y gobierno es un espejismo jurídico", afirma temerariamente Vargas ahora, seguramente cuando los largos años de vida en las metrópolis, lejos de serranos y blanquiñosos, lo han conquistado para la admiración incondicional de monarquías y gobiernos elegidos entre republicanos y demócratas por el 30 por ciento de los electores. Para Vargas Llosa el mencionado espejismo sólo es realidad en las "democracias avanzadas".

Olvida, por supuesto, golpes, torturas, desaparecidos, cesantes, miserias y fracasos financiados, puntualmente, por la empresa privada asociada cada vez más férreamente a las corporaciones transnacionales. El autor de la "Tía Julia" no dice nada de la muralla insalvable al subdesarrollo que significa la deuda externa y el deterioro de los términos del intercambio.

Habla de "la dependencia servil en que la empresa transferida al sector público se halla del poder político". Como si no hubiera una todavía mayor dependencia de la empresa ligada al imperialismo del poder político de la oligarquía. Que le pregunte nuestro antes querido escritor a los chilenos qué ha pasado con la implantación de las lecciones de Friedman.

Afirma que la primera víctima (de la nacionalización de la banca) será la "libertad de expresión". Como si con Odría, cuando "el Estado oligárquico como forma de dominación" alcanza su cumbre en Perú, hubiese habido libertad de expresión. Bastaría con leer, precisamente, a Vargas Llosa para reencontrarnos con la triste relación entre libertarios y cachacos.

Al sumarse al bando de los banqueros, Mario Vargas Llosa ha abandonado al valioso escritor para asumir el papel de escribidor de los dominadores, de los que han usado con saña el poder del dinero, sin reparar jamás en la "familia de andrajosos hambrientos (que) forman una pequeña corte de milagros de hilachas, tiznes, costras". (Historia de Mayta, página 124).

analisis

ANALISIS es una Revista semanal editada por la Sociedad Periodística Emisión Ltda., cuyo Directorio está integrado por:
Ignacio Balbontín, Juan Pablo Cárdenas, Jaime Hales, Patricio Hurtado, Duncan Livingston, Manuel Sanhueza, Carlos Santa María y Belisario Velasco.
Coordinador Editorial: Roberto Celedón.

Presidente del Directorio
Fernando Castillo Velasco

Director
Juan Pablo Cárdenas

Representante Legal
Carlos Santa María

Subdirector
Fernando Paulsen S.

Editora Nacional
María Eugenia Camus

Editor Internacional
Alvaro Rojas

Editor Números Especiales
Edwin Harrington

Redactores
Patricia Collyer, Carolina Díaz, Pamela Jiles, María José Luque, Alicia Oliva, Libio Pérez, Juanita Rojas, Nelson Soza.

Corresponsales
Rosa Alcayaga, Ximena Amarales, Iván Badilla, Beatriz Cardoso, Hernán Dragicevic, Roberto Espinosa, Oscar Madrid, Sergio Martínez, Francisco Martorell, Daniel Moore, Fernando Murillo, Cecilia Ramos, Jaime Osorio, Marcia Scantlebury, Adrián Soto, Hernán Uribe.

Productora
Paulina Mora

Jefe Archivo y Documentación
Juan Alvarez de Araya

Jefe de Arte y Diseño
Rodrigo Squella

Fotografía
Marcela Briones, Miguel Carrasco

Laboratorio: Marcelo Dauros.

Servicios Informativos
Aliss, I.P.S., El Periodista.

Administración
Gerente
Carlos Santa María

Subgerente
Fernando Sapag

Coordinador de Operaciones
Oscar Espinoza

Correspondencia
Casilla 139 - T
Correo Tajamar Santiago Chile
Fono: 2234386
Manuel Montt 425 - Santiago Chile

Suscripciones ANALISIS Fono: 2254807

Chile

Anual	$ 11.000	(48 ediciones)
Semestral	$ 5.500	(24 ediciones)
Trimestral	$ 2.750	(12 ediciones)

El extranjero

Anual	US$ 136	$30.000 (48 ediciones)
Semestral	US$ 68	$15.000 (24 ediciones)
Trimestral	US$ 34	$ 7.500 (12 ediciones)

Europa	$	US$
Anual (48 ediciones)	40.000	180
Semestral (24 ediciones)	20.000	90
Trimestral (12 ediciones)	10.000	45

Impresa en Editorial Antártica que actúa sólo como imprenta.

Renace la movilización

JUAN PABLO CARDENAS

En contra de los vaticinios pesimistas, contando con escasos medios publicitarios y en una zona poco propicia, el Comando Nacional de Trabajadores logró una multitudinaria concentración popular. Con ella se inicia un nuevo proceso de movilización, que contempla diversas y constantes acciones en Santiago y provincias e incluye la realización de una Huelga Nacional el próximo 7 de octubre.

Terminan largos meses de apatía social, en que la política estuvo regida y confundida por las reyertas partidistas y por aquellos políticos cupulares tan amigos del diálogo y del coqueteo con el Régimen. Las organizaciones sociales y políticas genuinamente democráticas asumen de nuevo el liderazgo que el país reclamaba y confirman que no existe otro camino para derrotar a las dictaduras que no sea la acción decidida del pueblo. La sabiduría popular intuye, se convence de que Chile no se encuentra en tránsito a la Democracia. Que lo que quieren el Régimen y su locuaz candidato es perpetuar el orden vigente y consolidar —mediante un acto electoral de dudosa factura— su voluntad de que los pobres y los que piensan pierdan su calidad de chilenos y se sometan a la arbitrariedad reinante.

De norte a sur, el pueblo reaparece en las calles con el espíritu unitario, el coraje y optimismo de otras jornadas. Los trabajadores, los estudiantes, las poblaciones vuelven a constituirse en el epicentro de un proceso que busca afanosamente la libertad y la justicia. Dan una lección a todos los que creían o repetían que la movilización social estaba agotada.

Llamó profundamente la atención la alegría que inundó la concentración del Comando y la enorme voluntad unitaria de los concurrentes. Acaso a esto contribuyó el mensaje de Manuel Bustos que, sin duda, puso su norte en el interés de Chile y el clamor nacional, antes que en cualquier otro objetivo. Es de esperar, entonces, que cesen en su afán los políticos suplicantes, que creen que con declaraciones en los diarios y reuniones con emisarios norteamericanos lograrán que la Dictadura se propine a sí misma una derrota electoral, cometiendo el sinsentido de someterse a la voz del pueblo, cuando ella —dicen— está empapada del coro celestial.

Del mismo modo, si los partidos políticos quieren efectivamente representar a los chilenos tienen ahora el deber patriótico ineludible de encontrar una fórmula de consenso, en que participen todas las fuerzas antidictatoriales. Representa una completa hipocresía la actitud de quienes desprecian dialogar con la Izquierda, pero no tienen inconveniente en hacerlo con los opresores y sus expresiones políticas de probada conducta antidemocrática. No en vano son los mismos que ayer rechazaban completamente la Constitución y ahora se conforman sólo con modificarla. Tal como ahora critican el Artículo 8° y el apartheid político, pero todos los días le rinden culto con su actitud mezquina y sectaria.

SITUACION DE PINOCHET:

La fuerza de las políticas ajenas

"Algunos no han entendido que la Constitución fijó 16 años: los ocho primeros son para normar, es decir, dictar leyes y reglamentos que complementan a la Constitución, y los otros años que siguen son para aplicar esas leyes en forma real".

"La Constitución, cuyas leyes tradicionales se han estado redactando y estamos llegando al final, nos lleva a un período de preguntar a la nación si están o no conformes con el gobierno militar. Por eso salió el plebiscito. No es porque vaya a haber una elección y haya acabado todo. No. El plazo son 16 años para fijar la Constitución. Quién la lleve no interesa, pero que se fije, eso sí interesa".

El primer párrafo corresponde a la gira de Pinochet a la Octava Región en julio de 1986. La frase propiamente tal fue pronunciada en Concepción, ante las mujeres del voluntariado femenino que dirige Lucía Hiriart. El segundo párrafo es el mismo Pinochet casi exactamente un año después (el viernes 21 de agosto), en la misma Región, esta vez en la ciudad de Chillán, hablando ante un auditorio de alrededor de 350 personas que le tributaron un almuerzo de homenaje.

Hay otras coincidencias entre ambos discursos. Tanto en 1986 como este año, las palabras de Pinochet sobre los 16 años de la Constitución se realizaron después de jornadas de movilización de la oposición: en 1986, después del Paro del 2 y 3 de julio; la semana pasada, después del acto convocado por la CNT, el primero de envergadura en varios meses. También en ambas oportunidades rondaba la figura del Subsecretario de Asuntos Latinoamericanos del Departamento de Estado de los EE UU, Robert Gelbard: en 1986 estaba a sólo escasos días de llegar en visita oficial; la semana pasada, Gelbard estaba en Chile.



Pinochet en campaña: los mensajes del desconcierto

REACCIONES PASADAS

Cuando Pinochet señaló, en 1986, que la Constitución daba a su Gobierno un plazo de 16 años, la reacción de la Derecha que redactó la Constitución fue inmediata y tajante. Jaime Guzmán dijo entonces que Pinochet había hecho "una interpretación equivocada". Agregó que "el 11 de marzo de 1990, Chile estará en plena democracia". Igual cosa señaló Javier Leturia, también de la ex UDI: "Se trata de una interpretación errónea, contrapuesta al espíritu y al texto constitucional". El mismo Pinochet debió retractarse el 21 de julio, en aquel célebre discurso en que denunció a la "mata de políticos ambiciosos", a los "galopines" y "limpiones". Fue en ese mismo discurso cuando Pinochet reveló que la "traición" de sus ex asesores le había dolido; "La situación ha permitido conocer a los que están junto al Gobierno o no lo están; diferenciar y catalogar claramente quién o cuáles son aquellos que se acercan al Gobierno sólo con amores pagados y al primer obstáculo quedan paralizados y se reducen".

Esta vez hay algunas diferencias: Pinochet ha nombrado a un alto dirigente de la ex UDI, Sergio Fernández, como ministro del Interior, quien además fue actor clave en el proceso de redacción y aprobación de la Constitución de 1980. La UDI está ahora disuelta en el Partido Renovación Nacional, que ha tenido problemas porque algunos sectores —ligados a la ex UDI— favorecen el plebiscito, mientras otros —Unión Nacional y Jarpa— prefieren una elección con varios candidatos. Por lo menos hasta el cierre de esta edición, los funcionarios de la ex UDI no recordaban en voz alta lo que dijeron en 1986, cuando Pinochet declaró, por primera vez, lo de los 16 años. Tal vez cuesta más decir lo mismo estando Fernández en Interior. O quizás Guzmán y sus seguidores este año están por reconsiderar lo del plazo constitucional.

MATICES

Pinochet, no hay que negarlo, cambió un poquitín su discurso de 1986: entonces eran dos períodos de ocho años cada uno, pero distintos. Esta vez sus palabras apuntaron a sólo un período de 16 años, con un alto en 1989 para evaluar la marcha de la primera mitad. El matiz es interesante, porque a Pinochet le está penando su obra, la Constitución de 1980. Es a ella a la que se refiere Matthei cuando dice, después del discurso de 1986: "Mi mandato constitucional termina en 1989 y ese mismo día se cumple mi juramento de hacer cumplir la Constitución". También es por ella, la Constitución, que la Derecha política ha venido señalando que la etapa democrática comienza después del plebiscito. Sin embargo, para enfrentar esta impasse —que el mismo Pinochet reconoce cuando pregunta "¿qué dictador va a restringir sus medios para aplicar lo que él desea?"— Pinochet necesita aliados. Por la vía de Fernández puede obtener, si no el "amor comprado" de la ex UDI, por lo menos su neutralización.

Pero, otro matiz importante, el

Dictador señaló un aspecto que puede ser de mucha importancia para las FF AA, si aceptan como argumento válido sus palabras: hay que "preguntar a la nación si están o no conformes con el gobierno militar". Estas dos palabras, hace ya tiempo que estaban erradicadas del léxico de los civiles que apoyan al Régimen. Más aún, algunos habían hablado claramente del "gobierno personalista, con el apoyo de las FF AA", para distinguirlo de un gobierno propiamente militar. "Parece una llamada a los hermanos de secta, para que sepan que son todos ellos los convocados a ser juzgados y no sólo una persona", dijo a ANALISIS un político de Derecha democrática.

VISITAS DESAGRADABLES

Lo anterior es particularmente importante para Pinochet porque entre el discurso de Concepción y el de Chillán, varias cosas han cambiado en el país. 1986 no fue el año decisivo que muchos querían, en gran parte porque la timidez interna fue alentada externamente para producir el efecto político del aislamiento de la Izquierda. Esa fue la misión de Robert Gelbard el año pasado: asegurar el aislamiento del MDP del resto de la oposición. Este año, Gelbard vino de nuevo a producir un aislamiento, esta vez el de Pinochet respecto de las demás FF AA y de la Derecha económica. Por eso fue mal recibido, y por ello es que se produjo el verdadero "duelo" de frases indirectas entre Gelbard y Pinochet en la semana (ver reportaje).

Singularizar a Pinochet, aislarlo del resto de los militares "constitucionalistas" es la actual labor de los EE UU, en el plano público. La técnica utilizada —ya descrita bastante en estas páginas— es la de disociar entre los generales "patriotas y amigos" y el resto al que se le puede achacar la responsabilidad por la permanente violación de los derechos humanos. Violación que se ha puesto de moda recordar en las capitales europeas y en Washington en el último tiempo. Las más recientes novedades en este sentido son la propuesta de varios congresistas norteamericanos por impulsar la transición pacífica a la democracia en Chile, y el capítulo alemán sobre nuestro país, que la semana pasada tuvo como protagonista a la ex mayor de Carabineros Ingrid Olderock y sus confesiones sobre su paso por la DINA.

También en esta técnica se cuenta con la distinción, dentro del propio Gabinete, entre los "genios" del modelo económico y los que limitan la expansión de este "milagro chileno" por traer mala imagen al Gobierno. Precisamente porque esta estrategia impone escenarios de batalla al interior del Régimen, es que Pinochet debe contrarrestar a los generales "constitucionalistas" desde "dentro" de la misma Constitución, interpretando sus mandatos. De otra forma actuaría como el dictador que dice no ser, ya que tendría que "borrar la Constitución". Y a los intentos que buscan separar de su lado al "ministro genio" —Buchi— Pinochet responde con una aceptación de los pedidos del ministro de Hacienda, en una medida en que ningún gobierno democrático podría hacerlo. Lo que lo lleva a llamar "vendepatrias" a la oposición, al mismo tiempo que su Gobierno anuncia la venta de cuanta empresa estatal tiene. O a nombrar como rector de la Universidad de Chile a una persona que tendrá como misión teledirigida desde Hacienda el desmantelarla, vendiendo tal vez sus hospitales y transformando tres o cuatro facultades de "pedigree" en otras tantas universidades privadas. Incluso al costo de sacar a un general del Ejército del mismo puesto por estas razones.



Jaime Guzmán: ¿Repetirá sus críticas a interpretación oficial de la Constitución?

Pinochet —y este es su actual drama— no controla totalmente sino lo que lo daña: sus aparatos represivos. Debe recurrir a una Constitución ad hoc para convencer a los demás generales de que lo que aparece claro en ella —plebiscito— en realidad no es tan claro —evaluación dentro de un período de 16 años—. Y también debe aceptar —quizás aquí con más convencimiento de su parte— que puede ser mejor libremercadista que Buchi, la punta de lanza de la privatización mundial. Quedando de hecho condenado a la tiranía financiera del mundo desarrollado.

Más encima debe enfrentar a una oposición que lentamente vuelve a rearticularse y para la cual se está haciendo impracticable el oponerle el Artículo Octavo de la Constitución. Ya que con el primer caso, Clodomiro Almeyda, el resultado simbólico y político es que es el resto del espectro político —representado en señeras figuras públicas— el que valida la acción del inculpado, testificando en su favor. Y, por si no bastara con eso, la llegada de Patricio Aylwin a la Democracia Cristiana está produciendo un fenómeno similar al que se produjo cuando llegó monseñor Fresno al Arzobispado de Santiago. Así como el nuevo arzobispo fue menos representativo de los sacerdotes de base y progresistas, quienes debieron salir con su propia voz a reflejar sus opiniones, así mismo los sectores democratacristianos no representados por la actual hegemonía directiva están haciendo oír su voz en forma personal. Fue el caso de Verdugo en el Colegio de Profesores; el de Manuel Bustos en la concentración del CNT y en la carta pública sobre la postura de Sergio Molina; el de varios académicos y sobre todo el nuevo tol, más vehemente, de la juventud DC.

El poder está siendo acosado desde diferentes frentes: para unos, interesa garantizar que continúe el modelo, deshaciéndose de aquellos que lo dañan. Para otros, sin duda la gran mayoría chilena, la confusión originada en la cúpula de La Moneda está permitiendo definiciones claves en el resto del país político. Y esta combinación, si bien contradictoria a ratos, al único que puede dañar realmente hoy es a quien, teniendo todas las características clásicas del Dictador, asegura no serlo, porque de otra manera "borraría" ese zapato chino que es la Constitución.

FERNANDO PAULSEN S.

Serpaj convoca a un diálogo

El Servicio Paz y Justicia en Chile, SERPAJ, ha convocado para el día de mañana martes 25 de agosto, a un diálogo por el consenso democrático a las 11 juventudes políticas que hicieran el llamado "Chile está primero" y a los responsables de los cuatro referentes nacionales por las Elecciones Libres.

Al diálogo asistirán Patricio Aylwin, por el COPPEL; Ricardo Lagos por el CIEL; Germán Correa, por el Comando de Elecciones Libres y Demandas Populares de la Izquierda Unida y Sergio Molina por el CEL promovido por diversas personalidades.

Junto a ellos participarán los representantes de las 11 Juventudes Políticas que hicieran un llamado a la unidad opositora y los miembros del Secretariado Nacional de SERPAJ en Chile.

El objetivo de este diálogo por el Consenso es el de propiciar una amplia reflexión de estos representantes en torno a los objetivos en pro de las elecciones libres, los problemas de la movilización social por la democracia y el ordenamiento constitucional autoritario, en artículo 5° de la Constitución del 80.

En lo sustantivo, el diálogo tiene por objetivo de fondo el de favorecer el entendimiento común, el intercambio de ideas y el análisis de los problemas de fondo que afectan a la mayoría del pueblo chileno. SERPAJ cumple así su vocación de ser una entidad que busca promover los consensos sociales en el marco de los Derechos Humanos y la consecución de una Paz fundada en la Justicia.

El importante encuentro se realizará en la sede nacional de SERPAJ en Santiago, a partir de 15:00 P.M. de mañana martes 25 de agosto.

Voto político de la JN

Como "discriminatoria" fue calificada la actual ley de partidos políticos por los militantes de la Juventud del Partido Nacional (JN).

Esta fue una de las conclusiones a las que arribaron luego de un amplio donde se aprobó un voto político sobre los distintos aspectos de la realidad del país. En éste se definen como independientes tanto del gobierno como del resto de la oposición, ya que consideran que "han sido incapaces de presentar al país un proyecto serio de acuerdo político a la transición pacífica y a la futura gobernabilidad".

Respecto a la ley mencionada, consideran que es discriminatoria al requerir de algunos partidos exigencias muy superiores a las de otros, por lo que propondrán a la dirección del Partido Nacional que se continúe con las inscripciones militantes en forma interna "hasta que se generen las absolutas garantías de seguridad que los nacionales merecen para hacerlas públicas".

Solidaridad con Almeyda



En el marco de las injustas e insostenibles acusaciones y procesos de que es objeto nuestro camarada Clodomiro Almeyda, el señor Ambrosio Rodríguez ha iniciado una andanada de graves e injuriosas acusaciones contra su persona, en un vano intento de involucrarlo en hechos que nada tienen que ver con su permanente vocación y conducta política.

En largos años de militancia socialista que nos une con Almeyda, hemos compartido una irrenunciable vocación y práctica democrática y socialista, la que este Régimen totalitario ha perseguido con singular saña. Los intentos de involucrarlo tendenciosamente en hechos en que no le cupo participación alguna, son expresión de este afán persecutorio y manifestación del intento del Gobierno de excluir con la cárcel a un socialista que, estamos seguros, es un factor importante en la concertación política amplia que el Gobierno dictatorial trata de evitar a toda costa.

Por tanto, como socialistas sentimos un deber político, moral y militante de solidarizar activamente con nuestro compañero y amigo perseguido por su consecuencia con la causa de un Chile libre, soberano, democrático y socialista.

Raúl Ampuero, Manuel Mandujano, Aniceto Rodríguez, Federico Kein, Ricardo Núñez, Juan Gutiérrez.

20 de agosto de 1987

Asamblea de Parlamentarios

En una conferencia de prensa los integrantes del Comité Ejecutivo de la Asamblea de Parlamentarios por la Democracia en Chile —que se realizará en Santiago en septiembre próximo— denunciaron que el Gobierno ha presionado a los propietarios del Hotel Carrera, para impedir la realización del evento internacional en dicho lugar.

Carlos Dupré, miembro del Comité Ejecutivo, señaló que continuarían realizando las gestiones necesarias para asegurar un lugar para realizar el evento, el cual se desarrollará en la fecha prevista. A la reunión asistirán unos 100 parlamentarios, de los cuales 50 —aproximadamente— vendrán de países de América Latina.

Declararon testigos de Almeyda

Una serie de personalidades declararon ante el Tribunal Constitucional que juzga al dirigente socialista Clodomiro Almeyda. Entre los testigos de la defensa se han presentado el ex embajador de Chile en EE UU y ex candidato a la Presidencia, Radomiro Tomic, el presidente del Colegio de Abogados, Alejandro Hales, el ex diplomático Enrique Bernstein, el ex ministro de Hacienda, Felipe Herrera y muchos otros.

Tomic señaló que el ex canciller Almeyda "es una persona moralmente intachable y un demócrata convencido". Por su parte Bernstein lo calificó como un hombre "muy abierto, de espíritu democrático y respetuoso de mis ideas que eran contrarias a las suyas". Declaraciones similares hicieron los demás testigos de la causa.

Pese a eso el Procurador Ambrosio Rodríguez indicó que ninguno de los testigos pudo desmentir la militancia de Almeyda "en un partido marxista-leninista que propugna la lucha de clases, lo que es atentatorio al ordenamiento jurídico institucional".

Almeyda está actualmente siendo procesado por el Tribunal Constitucional acusado de ser infractor al artículo octavo de la Constitución.

"Los tiempos cambian"



Una original declaración sobre la visita que realizó el Capitán General a la ciudad de Curicó, suscribieron los miembros de la Juventud Radical Revolucionaria de esta ciudad.

Los jóvenes hacen una comparación entre el viaje que hace muchos lustros desarrolló el presidente Pedro Aguirre Cerda y el que hace algunos días hizo el general Pinochet. Sobre esto destacan el número de fuerzas policiales desplegadas al igual que de agentes de la CNI. Señalan que algunos buses arribaron a la ciudad con gente de los sectores rurales aledaños, que según cuentan las malas lenguas lo hacen por viajar, y otros más terriblemente mal intencionados dicen que se les ofreció dinero.

Culminan su declaración indicando lo mucho que han cambiado los tiempos desde la visita del mandatario radical.

Buscan unidad del PS

Un nuevo llamado a la unidad del Partido Socialista realizó el Comité Nacional de Unidad por las Bases del Partido Socialista de Chile.

El Comité señala que hoy es un imperativo reunificar a todos los militantes bajo una sola bandera como lo han manifestado recientemente Almeyda y Aniceto Rodríguez, por lo que proponen una serie de medidas que tiendan a poner fin a la dispersión partidaria.

Entre estas se considera el nombramiento de una comisión unitaria que en el plazo de 90 días confeccione el listado nacional de los militantes y que llame a la celebración de un congreso nacional de unidad y a elecciones nacionales internas en función de propuestas programáticas específicas.





La derrota política radica en la capacidad de las organizaciones sociales para llevar adelante "un conjunto de ofensivas contra el Régimen"

IZQUIERDA CRISTIANA:

"Por la derrota política"

- ***La IC realizó su quinto pleno del Comité Central y, junto con ratificar la actual dirección, elabora un balance de la situación política del país.***
- ***Reafirman como eje estratégico la "derrota política del Régimen" concebida como resultado de un vasto trabajo de organización y movilización de los sectores populares, en una perspectiva de ruptura de la institucionalidad dictatorial.***

Durante los días 15 y 16 de agosto fue realizado el quinto pleno del Comité Central de la Izquierda Cristiana. El evento era especialmente esperado entre las fuerzas de izquierda ya que la IC es una organización que ha mostrado, en el último período, una gran flexibilidad en sus alianzas, tiene "tránsito" en todo el arco opositor —desde la Derecha democrática hasta la Izquierda— y ha participado de varias iniciativas de concertación.

La IC surgió de un desprendimiento de la Democracia Cristiana, en 1971, integrándose a la coalición de gobierno que conformaba la Unidad Popular. Producido el Golpe de Estado, en 1973, sufrió los efectos de la política represiva del Régimen y, al igual que todas las fuerzas, experimentó diversos grados de desarticulación. La propia IC reconoce que el avance más importante en su recomposición como partido se produce en 1978, cuando se reunió su dirección y elaboró una política de reconstrucción de sus fuerzas volcándose a los espacios disponibles y "contribuyendo a la necesaria concertación de las fuerzas democráticas".

Desde 1983, la IC pasó a formar parte de distintas alianzas en el campo político y, asimismo, a levantar varias propuestas "que facilitaran el tránsito a la democracia". Fue así como, siendo integrantes del Bloque Socialista, propusieron lo que se conoció como Pacto Constitucional. Más tarde, en 1985, integraron la Intransigencia Democrática y, a finales del mismo año, suscribieron —junto a otros once partidos— el Acuerdo Nacional. Hoy, es una de las fuerzas que integran la alianza Izquierda Unida, formando parte de su Comité Ejecutivo.

Quizás por estas características de flexibilidad en las alianzas es que el conjunto de las fuerzas opositoras miraban con atención el desarrollo de la reunión de la máxima instancia de dirección de la IC. Según los participantes en el evento —que ratificó a todos los miembros de la dirección— este se desarrolló sobre la base de "grandes consensos", lo que sitúa a la IC como una de las pocas fuerzas políticas exentas de fraccionamientos internos.

DERROTA POLITICA

"Hay una modificación del escenario político. Pasamos de un escenario social abierto que teníamos entre los años 83 y 86 a un escenario más bien institucional, donde el Régimen está complementando su Constitución y está trazando un tinglado favorable a sus intereses de perpetuación", explica Luis Maira, Coordinador de la IC, al ser consultado por ANALISIS sobre las modificaciones en la situación política y la evaluación que este partido realizó en su reciente reunión de Comité Central. La IC constata, en sus documentos de balance de la situación del país, que los proyectos de "continuidad del Régimen" están en marcha, lo que los obliga a considerar el "próximo período como de extrema emergencia".

Según la IC, en estos momentos hay cuatro proyectos en juego sobre la escena



Luis Maira y Roberto Celedón: "Somos una fuerza socialista que incorpora a su experiencia el cristianismo popular".

política nacional, cada uno de ellos con distintos grados de acumulación de fuerzas para su realización y con dificultades para lograr imponerse definitivamente. Realizar un balance sobre el estado de cada uno de ellos parece un ejercicio innecesario —según Maira— ya que durante los próximos meses se producirán nuevos realineamientos que sacarán de escena a algunas de estas líneas posibles.

La IC considera que los intentos de "proyección" del Régimen, con Pinochet a la cabeza, es el proyecto que la opinión pública más conoce. La perpetuación y consolidación de los pilares del actual modelo —explica Maira— sería la continuidad de lo que hemos conocido en estos casi catorce años. Sin embargo, es un proyecto que tiene fuerza, principalmente en el "pinochetismo", que incluye fuerzas políticas como Avanzada Nacional, sectores empresariales y también sectores de la oficialidad de las Fuerzas Armadas.

Otro proyecto es el que alienta el Departamento de Estado norteamericano que, según estima Maira, cuenta con respaldo de círculos empresariales y que consiste en usar el mecanismo del plebiscito como "la instancia para sancionar un consenso", que incluya a las fuerzas del Régimen y las fuerzas de Centroderecha, "usando la propuesta de un candidato civil que cuente con el respaldo de un arco de fuerzas oficialistas y no-oficialistas". Se trataría en realidad de buscar una fórmula que desplace a Pinochet, pero mantenga hacia el futuro lo esencial del actual Régimen.

"El tercer proyecto es el que aprobó la Junta Nacional de la Democracia Cristiana", explica Maira, el que supone la idea de organizar el "no" en el plebiscito —luego de intentar su no realización—, presentando un candidato y un programa, y lograr el triunfo del "no", para meses después ir a elecciones abiertas y derrotar al candidato oficialista. Según el Coordinador de la IC, este proyecto "tiene la falla de que no hay ninguna seguridad de que ese calendario se cumpla si a Pinochet le va mal". Después de todo la Constitución del 80 fue hecha por el Régimen de acuerdo a sus propios intereses, pero —agrega Maira— "nunca ha estado muy claro qué sucederá el día que deje de servirle".

El cuarto proyecto es el que levanta la Izquierda Unida y del cual la IC se hace partícipe. Se trata del proyecto de derrota política, el cual, para su materialización, requeriría "amplificar y desconcentrar el conflicto político y social", explica Maira.

"La derrota política no es sinónimo de salida política", enfatiza Luis Maira, sino que se trata de un tipo de salida que le otorga un papel protagónico a las organizaciones sociales "y a la capacidad de éstas para llevar adelante un conjunto de ofensivas contra el Régimen autoritario que lo ponga en crisis". Todo ello para llegar a un momento de ruptura que desborde la institucionalidad que, luego de una prolongada paralización de las actividades económicas del país, "permita la instalación de un contrapoder democrático alternativo". "Estamos imaginando —explica Maira— un tipo de salida política en la cual los sectores democráticos tienen un alto grado de poder para determinar la naturaleza del sistema político y económico que se instaure una vez que se recupere la democracia".

Para Roberto Celedón, miembro de la Comisión Política de la Izquierda Cristiana, la pregunta clave es: ¿Contra quién va dirigida la derrota política? Y agrega que "la Derecha, en sus expresiones políticas y empresariales, es el verdadero centro conductor, político e ideológico, que impuso un modelo de reacumulación y concentración de la riqueza, a través de una férrea conducción y control de la política económica del Estado y de la reprivatización de la economía".

La derrota política —agrega Celedón— afectaría a Pinochet y a sus colaboradores más inmediatos. "No creemos que afecte a la totalidad de las FFAA, porque éste no es un régimen militar clásico, como los que se conocieron en Argentina o Brasil, donde las FFAA como tales decidían, en todos los campos, la política del Estado". En Chile, las FFAA —según Celedón— han sido cooptadas por la Derecha "a través del otorgamiento de roles que la han desnaturalizado, transformándolas en una fuerza político-armada antidemocrática".

Según Luis Maira, este es un Régimen personal de poder en el cual hay "una participación subordinada de las FFAA; por tanto, una derrota política no las alcanza directamente".

PARTIDO CRISTIANO Y FUERZA SOCIALISTA

"Somos un partido que tiene principios y definiciones, con una propuesta clara de tránsito a la democracia", señala Maira cuando explica la facilidad de interlocución que tiene la IC con las restantes fuerzas políticas. "En el último tiempo —agrega— se ha producido un proceso de implantación nacional de la IC, aun cuando no somos una fuerza de primer rango en cuanto a número de militantes, pero sí estamos en los escenarios políticos principales". Todo ello se refuerza —insiste Maira— con "nuestra voluntad unitaria. Tenemos vocación de unir al conjunto de los opositores a Pinochet".

Sobre el carácter cristiano de la IC y su creciente perfil socialista, Maira explica que ambos aspectos no son excluyentes ni contradictorios. Y recuerda la definición de Bosco Parra (máximo dirigente de la IC hasta el Golpe de Estado), quien señalaba que "el cristianismo es la profecía de la justicia y la igualdad entre los hombres y el socialismo es la oportunidad concreta y material de realizar esa profecía".

"Somos una fuerza socialista —finaliza Maira— que incorpora a su experiencia ese fenómeno del cristianismo popular, comprometido con los cambios, que se manifiesta en toda América Latina y que lucha por transformaciones revolucionarias".

LIBIO PEREZ Z

VICTOR CONTRERAS, EX SENADOR COMUNISTA:

"El Pueblo nos eligió parlamentarios"

- *Asamblea Parlamentaria por la Democracia en Chile, que se realizará en septiembre próximo, es organizada por un Comité Ejecutivo que "excluyó a la Izquierda".*
- *La exclusión sería necesaria —según Víctor Contreras— para facilitar un diálogo con la Dictadura.*

"El Gobierno nos excluye a través del Artículo Octavo de la Constitución y también lo hacen sectores de la oposición. Eso no es casualidad y están asociándose —en los hechos— a la política de la Dictadura", señala el ex senador comunista Víctor Contreras, quien ocupó durante 16 años una silla en el Congreso Nacional.

Al conversar con ANALISIS, refleja su preocupación por "los criterios excluyentes" que han asumido los miembros del Comité Organizador de la Segunda Asamblea Parlamentaria por la Democracia en Chile, la que se llevará a cabo en Santiago a partir del próximo 4 de septiembre. Como se recordará, el primero de estos eventos se realizó en mayo de 1986, con la participación de parlamentarios de varios países del mundo. En ese entonces, por la representación chilena, estaban todas las fuerzas políticas que tenían parlamentarios hasta el Golpe de Estado. Allí estuvieron, en el desarrollo del evento, en las ponencias y en los discursos, los parlamentarios de Derecha, Centro e Izquierda. Precisamente por resolución de la misma asamblea, se decidió realizar en Santiago la que ahora se prepara para septiembre. Sin embargo, algunas cosas son simbólicas del momento actual. ANALISIS conversó con Víctor Contreras para conocer la opinión de uno de los parlamentarios.

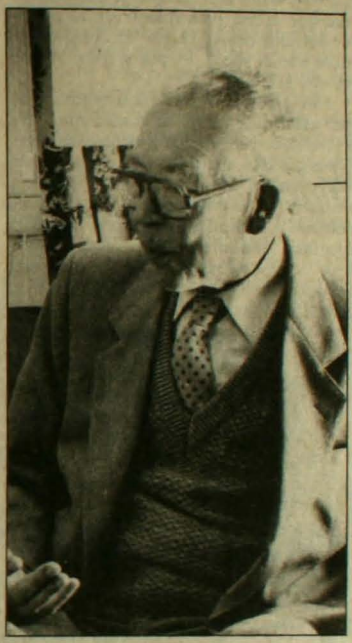

—¿Qué explicación le dan ustedes a esta ausencia de la Izquierda?

—En este país es buen negocio ser anticomunista y los que lo son se ubican mejor. Con esta actitud quieren lograr un entendimiento, blanquear la cara y la fisonomía del Gobierno por medio de conversaciones privadas.

—¿Concretamente, cómo se produce la exclusión?

—Aquí la cosa está manejada por la comisión organizadora que la componen Pareto, Dupré y otros. Más bien dicho, se trata del PDC y también, pegados de la cola, algunos socialistas.

—¿Socialistas de Núñez?

—No, parece que ahora están todos porque, según antecedentes extraoficiales que tengo, a nombre de los socialistas hablaría Aniceto Rodríguez y lo haría a nombre de todos.

—¿O sea serían los comunistas los principalmente excluidos?

—Nosotros tendríamos derecho a participar siempre que reuniéramos un mínimo de diez parlamentarios presentes en el evento y así podríamos participar de una comisión. Esa comisión, no sabemos si nos permitirá que nos llamemos comunistas.

—Pero, al momento que se cerró el Parlamento ustedes tenían una representación que es bastante significativa...

—Esa es la realidad. Nosotros teníamos 27 diputados y nueve senadores. En el Senado constituíamos la segunda mayoría, después de los democratacristianos. Y ahora nos excluyen.

—Pero más allá de la exclusión coyuntural del Comité Ejecutivo de esta Asamblea, esto refleja un desconocimiento del aporte de la Izquierda a la democracia en períodos anteriores. ¿Por qué entonces la exclusión viene de sectores que hasta hace poco se concebían como aliados en la lucha contra la Dictadura?

—No sé si para agradar o facilitar el diálogo con Pinochet esa gente nos excluye. Nosotros tenemos un pasado, y si revisamos la historia y nos ponemos todos en la balanza se podrá ver quiénes han sido más demócratas y quiénes, en el pasado, también usaron la represión contra los trabajadores y el pueblo. Ellos nos desconocen, y con ello están desconociendo el más grande atentado ocurrido en este país, que terminó con la más importantes conquistas sociales. Conquistas que no fueron logradas con la sangre de la Derecha chilena, ni del Centro. Han sido los obreros, los trabajadores, el pueblo los que derramaron su sangre. Pero como ahora está de moda hablar de democracia, todos son demócratas. ¡Si hasta la Derecha se dice demócrata!

—¿Y no hay ninguna posibilidad de acuerdo con el Centro para evitar que esta exclusión cristalice?

—No toda la gente está en esa actitud. La posición de los republicanos al respecto es más progresista que la de otros que se dicen socialistas. Los republicanos no son partidarios de la exclusión.

—¿Han realizado gestiones?

—Tendremos conversaciones con Enrique Krauss, e intentaremos conversar con los "dueños" de la Asamblea. Tenemos el orgullo de decir que a nosotros nos proclamaron los trabajadores. Porque fueron ellos, los trabajadores, los protagonistas de la historia. Ellos se movilizaron, escribieron nuestros nombres en las murallas, ellos votaron y nos eligieron.

—¿Y a pesar de esta situación ustedes van a participar de la Asamblea?

—En mi opinión no deberíamos participar, pero como soy un viejo disciplinado, si hay acuerdo de los compañeros parlamentarios de asistir, lo haremos. No obstante, tendremos que "contribuir" para el funcionamiento de la reunión con 2 mil 500 pesos. O sea, si queremos hablar tendremos que pagar esa cantidad.

LPZ

REAJUSTES SALARIALES:

A cuenta de las alzas futuras

En los barrios periféricos de Santiago los alimentos hace mucho dejaron de comprarse por fracciones de kilo: ahora se piden por unidad ("Una zanahoria, casera") o, simplemente, de a "20 pesos de arroz". Circulan ciertas cápsulas de aceite —de dudoso origen y calidad— en envases de 15 centímetros cúbicos: permiten aliñar una ensalada y con imaginación preparar una sopa, cierto, pero su precio equivale a un litro de 500 pesos. Hay quienes van regularmente a La Vega o al mercado Franklin a comprar desechos de fideos: los mismos que antes se ofrecían como "comida para perros". Pagando a los tenderos con recargos de hasta 50 por ciento, estas compras de a peso o unidad encarecen aún más la comida en los sectores modestos. Pero es la forma cómo aplican los pobres su escuálido poder adquisitivo en el Chile de hoy.



Alvaro Vial, director del Instituto Nacional de Estadísticas: "Reajuste del salario mínimo es sólo una recomendación a empresa privada".



Humberto Vega, director del Programa de Economía del Trabajo: las curiosidades del Ministro de Agricultura.

De ese poder adquisitivo y sobre esa misma realidad económica y social habla Federico Mujica, presidente de la Cepech (Confederación de Empleados Particulares), cuando reflexiona sobre la situación de incluso muchos de sus afiliados. Dice: "El mayor 'milagro' conseguido por el esquema económico actual es cómo logra alimentarse hoy el hogar modesto".

El Gobierno anunció un reajuste de 12 por ciento en el salario mínimo, de 13 por ciento en el profesorado y 14 por ciento promedio entre el sector público. El "líquido" del primero quedará en 9 mil 446 pesos: exactamente mil 12 pesos más que el valor actual. Eso, si el sector privado decide aceptar este incremento. Porque no será por ley, como había pedido el Consejo Económico y Social (CES).

¿Cambiará mucho la realidad del millón 600 mil personas que hoy ganan el salario mínimo, después de este anunciado reajuste? ¿Y si sólo compensó el poder adquisitivo perdido desde noviembre pasado (fecha de su último aumento), impedirá al menos un deterioro mayor en los meses próximos? ¿Cómo viene la inflación de los pobres, ésa que afecta principalmente al precio de los alimentos: la que en los últimos doce meses subió 23 por ciento, contra 20 del IPC?

Son algunas de las inquietudes que por estos días flotan en el ambiente. Y, sobre ellas, las posiciones están divididas. Unos piensan que sí, que los empresarios harán suyos los anunciados reajustes oficiales. "Al menos lo harán con el mínimo", dicen los optimistas. También aseguran que la inflación "está controlada". Alvaro Vial, director del Instituto Nacional de Estadísticas (INE), vaticinó a ANALISIS que "durante el cuarto trimestre de este año vendrá una muy sensible baja inflacionaria", y que las alzas superiores al promedio entre los alimentos "son transitorias". Puede que sigan subiendo los combustibles y los precios de otros servicios y productos en que ellos inciden, pero "hay que observar la tendencia general: lo que veo es una tasa controlada".

Pero no faltan los pesimistas. Mujica dijo que, "aun cuando quisieran, muchos patrones dirán que no pueden elevar el salario mínimo, porque quedarán fuera de competencia: en su lógica, la eficiencia está dada sólo por las bajas remuneraciones que pagan". Aun así, cree, "parte del pequeño comercio y de la pequeña industria extenderán a sus trabajadores este reajuste". En definitiva, ve que una vez más aquí se comprobarán esas dos calidades de empresarios que distingue: "Aquellos que tienen una vocación de lucro sano, y los otros, que están en este ámbito sólo con mentalidad especulativa".

ALZAS "NO CONTROLADAS"

Humberto Vega, director del Programa de Economía del Trabajo (PET), dice que aun si lo aplicara todo empresario privado que hoy paga el salario mínimo, este reajuste seguirá siendo insuficiente para comprar incluso una "canasta" de puros alimentos, que a julio costaba 21 mil 58 pesos para una familia de cinco personas. Pero más preocupante aún es la tendencia que muestran los precios: "Sin temporales ni puentes cortados, los alimentos venían subiendo más que el IPC. Después de los mismos, y si no hay una activa política de importación, es posible se dé una presión inflacionaria adicional".

Por lo demás, fue el propio ministro de Agricultura quien días atrás, y pensando en todo el daño que las inundaciones provocaron en los cultivos agrícolas, llamó a los consumidores a no comprar verduras. "Para no elevar sus precios", dijo. Y la SNA advirtió que los efectos pueden perdurar bastante más allá de la primavera, dependiendo de cuánto tome reparar o reconstruir las bocatomas y canales de regadío. Humberto Vega expresa: "La preocupación del ministro Jorge Prado debiera ser el normal abastecimiento de los meses próximos, dar medidas de apoyo al sector hortícola, importar alimentos, porque además hay medios para hacerlo. Eso dispondría cualquier gobierno que dice preocuparse de los pobres. Y no decirles 'no coman'".

El IPC de julio no registró toda el alza del agua potable de ese mes; tampoco el 4,7 por ciento en que subió la harina y que provocará un nuevo incremento del precio del pan. Y la misma alza de combustibles que las respectivas empresas dieron como justificación para subir siete veces este año el agua, tres la electricidad y dos el "Metro" y otra locomoción, seguirá siendo un factor inflacionario en los meses siguientes. La propia ENAP ha dicho que aún no traspasó al público todo el aumento que ella sufrió en sus compras de combustible importado.

"PRESION NO AFLOJARA"

Este escenario de un hipotético reajuste del mínimo, que se diluirá en nuevas alzas, permite al abogado Eugenio Díaz advertir que la presión sindical no aflojará en los meses próximos. Por el contrario: "La mayoría piensa que estos aumentos son fruto de la presión que se estaba ejerciendo sobre el Gobierno; por tanto, si ella aumenta,

se podría conseguir más".

Al director del Centro de Asesoría Sindical (Ciasi) le quedan claras tres cosas: el incremento del mínimo ha sido insuficiente, hay entre los empresarios posturas diferentes al respecto como consecuencia del temor asociado al período pre y post '89. Tercero: el movimiento sindical (apenas 11 por ciento de todos los ocupados del país) duda sobre la acogida que en un futuro gobierno tendrán sus demandas para recuperar el ingreso perdido. Conclusión: "Es legítimo cargar ahora el máximo de petitorio al proceso de negociación colectiva". Y, aclara, "ello no hace sino recuperar el sentido histórico del sindicalismo chileno".

El director del INE apunta que estos reajustes no fueron respuesta de las presiones: "Estaban contemplados para varios meses más, pero se dieron ahora por el buen pie en que se encuentra la economía del país". Y respecto del 12 por ciento de incremento del salario mínimo: "Es sólo una recomendación. Estamos en una economía privada: cada cual verá si puede o no darlo, según sus posibilidades. No se podía otorgar el aumento pedido por el CES, porque implicaba liquidar algunos sectores".

Curioso. Pero en una posición diametralmente distinta están algunos de los mismos sectores empresariales de cuya "liquidación" dice preocuparse el Gobierno. El presidente de la Cámara de Comercio de Talca, Silvio Rodríguez, escribió el 10 de agosto en el boletín que el gremio edita en Santiago: "Es altamente inmoral generar utilidades a base del detrimento de las remuneraciones o disminución del nivel de vida de los más postergados. La situación debe encararse desde su base, en forma definitiva, y no continuar con el manoseado expediente de soluciones parciales que muy rápidamente la inflación se encarga de desprestigiar: aumentar el salario mínimo no resuelve el problema de fondo. También es necesario abandonar los mitos, especialmente aquél que profetiza que un aumento (salarial) debe provocar inflación. No es válida esta excusa de algunas autoridades económicas. Porque normalmente no se trata de un aumento que se reclama, sino de una recuperación del valor adquisitivo".

Rodríguez, en una posición que hoy comparten crecientemente otros dirigentes empresariales (pocos, todavía), sostiene que es posible hablar de un reajuste de todas las remuneraciones del sector privado. Pero gradual, para dar tiempo a que cada sector se acomode a la nueva demanda. Aunque, "insisto, no es factible que llegue a darse el fenómeno inflacionario".

Federico Mujica, realista, se queda con lo que hay. Y la realidad, como él la ve, es simple: "Al Gobierno y los empresarios les convenía más reajuste hoy en un 12 por ciento, que hacerlo en enero del '88, cuando la inflación llegue al 20 ó más por ciento. Es un manejo fríamente realista, y políticamente muy útil".

NELSON SOZA MONTIEL



Sistema financiero:

El costo de la transparencia

ENRIQUE DAVILA (*)

La información que la Superintendencia de Bancos publicó en el Diario Oficial, respecto de la calificación de activos y las pérdidas estimadas sobre las colocaciones e inversiones de las instituciones financieras, muestra que varias de ellas tienen un compromiso de capital insostenible por mucho tiempo más. Esta transparencia en la información da la razón a quienes han venido sosteniendo que el sistema financiero se mantiene en una situación precaria.

La precariedad del saneamiento y la solvencia del sistema financiero —aun después del costoso método de capitalización aplicado a los bancos intervenidos y pese a la compra de cartera vencida por el Banco Central— sigue deteriorándose mes a mes. Las estadísticas oficiales a mayo último revelan que —una vez descontadas provisiones y excedentes— cuatro entidades tienen comprometido su capital en niveles que fluctúan entre un 15 y un 25 por ciento. Hay al menos diez entidades cuya cartera de préstamos está situada en las categorías C y D, lo que indica que entre el 5 y el 17 por ciento de todas las colocaciones están en una posición de alto riesgo: los créditos situados en ambos niveles tienen una irrecuperabilidad que va del 60 al 100 por ciento, respectivamente. En ocho bancos el nivel de créditos relacionados oscila entre el 50 y el 227 por ciento de su capital y reservas, y la irrecuperabilidad de los mismos va del 10 al 43 por ciento en once instituciones.

Si se consideran otros indicadores de la solvencia, como son la cartera vencida, la cartera vendida al Banco Central y las garantías, se llega a conclusiones que refrendan la tesis de que el problema va en sostenido aumento. Los préstamos habitacionales disminuyeron en 1.6 por ciento en los últimos doce meses, pero el número de operaciones en cartera vencida aumentó en 1.4 por ciento. En igual período, los créditos morosos del sistema financiero aumentaron 4.5 por ciento, pero el total de colocaciones malas compradas por el Banco Central se incrementó en 27 por ciento. Del total de créditos vigentes a mayo pasado, un 58 por ciento de los otorgados al sector agrícola estaba en cartera vencida y vendida al Banco Central; representaban 30 por ciento en la industria, 57 por ciento en la construcción y 34 por ciento en el comercio.

El deterioro evidente del endeudamiento observado al trasluz de estas cifras no proviene de las grandes empresas —en las cuales, por lo demás, tiende a concentrarse exclusivamente la capitalización vía pagarés de la deuda externa—, sino de miles de medianos y pequeños productores y particulares que deben menos de diez millones de pesos, pero que suman nada menos que un millón 140 mil personas. Hay un franco deterioro en la capacidad de pago de los sectores numéricamente más representativos. Todo ello coloca al sector financiero en un círculo vicioso, donde aparecen el ajuste contractivo, una disminución del consumo, escaso poder comprador e inciertas perspectivas de una recuperación sustancial de los ingresos.

La normalización financiera sólo será realidad cuando se haya saneado la situación de esos deudores, cuando los bancos no dependan del masivo apoyo estatal, cuando sean capaces de cumplir su papel de canalizadores de recursos hacia la inversión productiva, y cuando la cartera vendida al Banco Central sea recomprada por parte de estas entidades hoy llamadas "privadas".

(*) Economista y socio de la consultora "Economic and Financial Survey".

PERSPECTIVAS ECONOMICAS:

A las puertas de otra recesión

● *Reciente balance de Cepal al primer semestre prevé un aumento del peso de la deuda externa sobre Latinoamérica y mayor dureza de la banca acreedora. Todo en un contexto de más inflación, proteccionismo y menos crecimiento económico mundial.*

Latinoamérica vive hoy una crisis igual o peor aun a la de hace cinco años, cuando debió iniciar una secuela de "ajustes" para enfrentar el pago de su deuda externa. La banca acreedora, en cambio, está en una posición más cómoda —y por lo mismo más inflexible— para negociar con los países endeudados. En las potencias industriales persisten las interrogantes sobre cómo resolver sus propios desequilibrios, que hasta ahora sólo desembocaron en la imposición de barreras mutuas a su comercio y al de las naciones pobres.

A todo este panorama —inquietante— en los últimos meses vino a sumarse el alza de las tasas de interés, que desanduvo todo lo avanzado en las últimas negociaciones con la banca acreedora; del petróleo, que ya nadie sabe en qué punto se estabilizará, después que sólo un año atrás cayó a menos de 10 dólares el barril; y de la inflación, mayor a lo esperado en Estados Unidos y otras naciones desarrolladas, junto a un crecimiento económico inferior a lo esperado entre todas estas últimas. Y todo ello, en un contexto donde nadie sabe —o quiere anticipar— el momento en que hará crisis la (in)capacidad de pago de Latinoamérica. Sobre todo después que los bancos extranjeros se niegan a otorgarle nuevos préstamos.

¿Entra el mundo en una nueva recesión? ¿Y si la del '75 fue provocada por el petróleo, no podría ser ésta causada por la incertidumbre?: los futurólogos y econometristas, todos aquellos que en la década anterior lucraron anticipando o especulando con el precio de una materia prima, ahora se baten en retirada, imposibilitados de asegurar por dónde rumbeará la economía mundial en los años próximos. Similar interrogante aflora en las 56 páginas de un informe que la Cepal (Comisión Económica para América Latina) efectuó al cierre del primer semestre, y que fue presentado al comité plenario de las Naciones Unidas a mediados de este mes.

El estudio de Cepal por cierto es bastante menos optimista que las perspectivas formuladas medio año atrás a partir del balance de la economía latinoamericana durante 1986. "La mayoría de los países de ninguna manera ha superado los efectos de la crisis de los '80: una profunda y prolongada recesión económica, desequilibrios financieros y una contracción de la inversión".

Este año cerrará con una situación económica más desfavorable que en 1986. La Cepal dice que el ritmo de aumento de los precios, "notorio y generalizado"; las alzas de interés internacionales; el lento crecimiento del comercio mundial, y la ampliación de las prácticas proteccionistas en los países



Norberto González, secretario ejecutivo de la Cepal.

industrializados, plantean interrogantes sobre la posibilidad de sostener tanto el crecimiento registrado en algunos países, como los programas de estabilización adoptados".

Latinoamérica verá reducirse su ritmo de recimiento económico por su misma necesidad de adoptar medidas para reducir su desequilibrio externo y la inflación, y por la menor capacidad instalada ociosa a que ello ha dado lugar. En el ámbito opuesto, "ni siquiera han estado materializándose los bajos niveles de financiamiento adicional contemplados en el plan Baker", anzuelo que motivó los "ajustes" aceptados por países como Argentina, Chile, México y Uruguay.

MAYOR DUREZA DE LA BANCA

La mayor dificultad, sin embargo, continúa radicada en la deuda externa y las limitaciones que ella genera. Si bien en 1986 disminuyó su peso por la rebaja de intereses, los 32 mil millones de dólares pagados por este concepto triplican el monto cancelado hace un quinquenio. Además, ese efecto fue contrarrestado por el menor ingreso de exportaciones y la "completa desaparición de los desembolsos de créditos por parte de los prestamistas privados". A todo lo cual se añadió este año la nueva alza de intereses, que agravó la carga de la deuda externa.

Es cierto, dice Cepal, ahora Latinoamérica tiene más opciones que las existentes hace cinco años: puede capitalizar parte de su deuda, modificar los plazos de pago, cambiarla por bonos emitidos por cada país. Pero todas son soluciones parciales, que "de ninguna manera reemplazan una iniciativa global auspiciada por los gobiernos, y que inevitablemente incluyen condonar la deuda en algunos casos".

¿Es eso posible? Al parecer, hoy es más difícil que nunca: hasta 1986, la banca acreedora temía a las posiciones "duras" adoptadas por uno o más deudores y hacía lo posible por evitar la morosidad en el pago. Pero después de las provisiones por posibles pérdidas futuras —que decidieron los mayores acreedores de Latinoamérica—, "aumentará su poder negociador, porque están en mejor situación para esperar (¿o imponer?) condiciones aceptables en las negociaciones". También, reflexiona Cepal, los bancos extranjeros desarrollarán una mayor presión sobre los gobiernos, para establecer o liberalizar programas que permitan la capitalización de deudas".

El mismo plan Baker ideado por Reagan para entreabrir una puerta de escape a la crisis de la deuda externa —condicionaba la entrega de nuevos créditos a la aceptación de los ajustes recomendados por el Fondo Monetario—, "nunca entusiasmó a la banca acreedora". Y con esta provisión de pérdidas, ahora "se encuentra en mejor posición para oponerle resistencia".

En este cuadro, difícil, la economía mundial tampoco presenta perspectivas alentadoras: pese a todo lo hecho para reducir los déficit comerciales que aparecen provocando el proteccionismo de EE UU, Europa y Japón, "los desequilibrios persisten y la inflación se acelerará durante este año". ¿Viene otra recesión?

NSM

Los dos Chile

"El 1º de julio, la primera página del tercer cuerpo de "El Mercurio" muestra dos titulares. En uno de ellos avisa el inicio de la venta de suscripciones para la televisión por cables. En el otro, un grupo de damnificados por los temporales hace un dramático llamado: "Sólo queremos un techo". La irónica contraposición de realidades no es sólo consecuencia del descuido editorial: refleja una tendencia nítida de la economía chilena, como dos mundos distintos que existen y cuya brecha aumenta crecientemente".

El párrafo está contenido en el último análisis de coyuntura de la Agrupación de Economistas Socialistas (AES). Uno de estos Chile lo constituyen, por ejemplo, las veinticinco empresas de mayores utilidades durante el primer semestre: la AES dice que la suma de sus excedentes netos permitiría financiar el equivalente a los programas PEM, POJH y Pimo; el subsidio único familiar, las pensiones asistenciales, el fondo regional de desarrollo y un quince por ciento de las subvenciones escolares. Esta "situación de extrema desigualdad que se consolida en la economía chilena", explica, según el informe, el "entusiasmo e incondicionalidad de los empresarios, la banca internacional y aun el gobierno norteamericano".

Sin embargo, para ello "fue necesario reorientar los indicadores utilizados para evaluar la marcha de la economía: todos los índices que hoy se publican tienen relación con los equilibrios necesarios para mantener el apoyo de la banca extranjera. Los indicadores de bienestar, en cambio, no son públicos, y cuando la autoridad los muestra, lo hace con fines de exclusiva propaganda política".

Realineamiento de la Sofofa



Ribetes francamente políticos tuvo la renovación de la directiva de la Sociedad de Fomento Fabril, tras abandonar el cargo de presidente el controvertido Ernesto Ayala. Una vez fracasados los intentos de mantener el mismo cuerpo directivo actual —con un nuevo presidente, claro—, Ayala se abanderó en la campaña de Fernando Agüero, un empresario del Opus Dei y ferviente partidario del "modelo" económico vigente. Según lo interpretó un directivo de una de las entidades afiliadas a la Sofofa, "más que un cambio de estilo, en la derrota de Pedro Lizana —el opositor a Agüero en esta elección— hay una decisión de alinear más aún a la Sofofa junto al Régimen". Otro informante definió así la situación: "Agüero aparece como partidario de poner con mayúsculas todo lo bueno del esquema económico, y en letra lo más chica posible los resultados negativos. Lizana, en ese sentido, es independiente y convencido de destacar por igual lo uno y lo otro". Este último personero sentenció que el cambio de timón en la Sofofa llevará al máximo gremio de los industriales chilenos "a una radicalización mayor de la que tenía hasta ahora".

Otra muerte en los "pirquenes"



El jueves pasado, en la misma zona de "Playa Negra" donde el mes pasado murieron seis personas, falleció otro pirquinero: Pedro Pérez Pilco, estudiante de diecisiete años, quien para financiar sus estudios bajó a un pique de 30 metros de profundidad para extraer algo del carbón acumulado tras un mes de cierre forzoso —y cesantía— dispuesta por el Gobierno como "solución a los accidentes ocurridos desde hace largos meses. Mientras tanto, una delegación de pirquineros encabezada por el presidente de la asociación respectiva, Arturo Núñez, permaneció en Santiago durante más de una semana, en un vano intento para ser recibido por el ministro de Minería, Samuel Lira: sólo los atendió su asesor, César Vicuña.

Los dirigentes pirquineros viajaron a solicitar les sean concedidas por el Estado pertenencias con reservas que aseguren una explotación razonable, asesoría técnica y vigilancia del Sernageomin (servicio encargado de la supervisión de faenas mineras), créditos para iniciar faenas. "Vicuña nos dijo que los accidentes eran responsabilidad de los empresarios, pero no nos dio ninguna solución: sólo promesas de estudio". Los "pirquenes" de la zona del carbón permanecen ya cerrados por un mes, "para determinar responsabilidades", según se les explicó en el respectivo ministerio. Núñez cerró su exposición con un dramático llamado: "Por favor, no se olviden de nuestros muertos".

Utilidades a "pique"

Corfo reveló la semana pasada un informe sobre el resultado que al cierre del primer semestre tuvieron las catorce empresas que aún mantiene en su poder: las utilidades del conjunto de estas entidades cayeron 77 por ciento respecto de los primeros seis meses de 1986 (desde 32 mil 049 a 7 mil 161 millones de pesos). El gerente de Empresas, Alejandro Pino, culpó de ello al sustancial descenso de las utilidades de Endesa (bajaron 87 por ciento) y pérdidas de 6 mil 55 millones que registró Colbún. Según el ejecutivo, el término de los pagarés de dólar preferencial elevó automáticamente el monto de sus desembolsos al exterior. Algo similar sucedió con Colbún según la versión oficial, la revalorización de otras monedas frente al dólar elevó el monto de sus pagos. Lo curioso, sin embargo, es que la principal merma de utilidades no proviene de mayores egresos (como sería el pago de deuda externa), sino de menores ingresos por 10 mil 13 millones de pesos. Casualidad o no, el "castigo" sobre ambas empresas fue conocido apenas semanas antes de que se iniciara la privatización de Endesa.



Desde las tres de la tarde empezaron a juntarse los que quieren libertad.

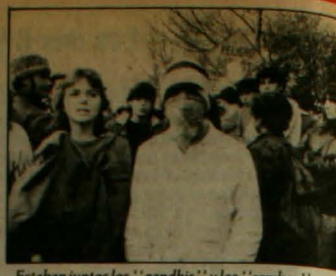

Estaban juntos los "gandhis" y los "rambos".

"Los auténticos patriotas están aquí...".



19 DE AGOSTO:

"¡No le tengan miedo al pueblo!"

● *Un dirigente que llamó a las cosas por su nombre y dijo qué hacer; una multitud que ya no aguanta más; una convocatoria a huelga general para el 7 de octubre.*

¡Cómo no iba a estar buena la marcha del 19 de agosto! Había mucha gente —Investigaciones dijo que cinco mil, Carabineros que siete mil y algunos organizadores hablaron de setenta mil personas—, aunque Manuel Bustos no quiso aventurar cifras de concurrencia y dijo: "Eso se le dejo a los pacos".

La gente estaba contenta y con rabia. Contenta de estar ahí, todos juntos, gritando, con esa sensación poderosa de victoria posible que da el funcionar al unísono con miles y miles. Con rabia por el hambre, los temporales, la falta de "pega" digna, la "repre", las humillaciones, el miedo, las ganas de defenderse y no poder.

El orador superó las expectativas en forma y contenido. Manuel Bustos encendió a la multitud, enganchó con ella desde la primera frase cuando le dijo a los partidos políticos (el suyo, la Democracia Cristiana, incluido) "que tengan confianza en el pueblo chileno, que no le tengan miedo, que no crean en la vía de las cartas y los pactos" y los llamó a "ponerse de acuerdo y llevar al pueblo a las calles para sacar a Pinochet de su calendario". "¡El pueblo quiere libertad en la calle!", dijo. Y convocó a una huelga general para el 7 de octubre, "que debería marcar un hito importante en la reconstrucción de nuestro Chile". Los miles, aplaudieron a rabiar. Más incluso que cuando Bustos mencionó a los presos políticos y afirmó que los trabajadores no aceptan "que hoy se encuentren hombres entre rejas por sus ideas". También cuando expresó: "¡No al Artículo Octavo de la Constitución de la Dictadura y a todas sus normas complementarias!"; o "Nadie como Pinochet ha desarrollado una política antinacional y antipatriótica". Bustos enfatizó que "los auténticos patriotas están aquí, son los trabajadores, el pueblo", "no aceptamos migajas... Insistimos en nuestra demanda de un reajuste de un 22 por ciento para todos los trabajadores del país". Agregó: "Nos hemos trazado la tarea de constituir el próximo año una central de trabajadores unitaria, pluralista, autónoma y democrática"; "No aceptamos ni aceptaremos un pinochetismo sin Pinochet"; "¡No al plebiscito manejado por la Dictadura!". Bustos interpretó los sentimientos y las convicciones de los manifestantes, definió con energía y sencillez el momento y las tareas: "Una jornada cívica, el próximo tres de septiembre, destinada a reclamar por la recuperación de nuestros derechos políticos; un acto en que se hará entrega de los planteamientos de los trabajadores a la asamblea parlamentaria internacional; sumarse a las convocatorias para el mes de septiembre que sean llamadas por las

EJECUTADOS



"¡No al plebiscito manejado por la dictadura!".



Estaban los que levantan banderas y los que piden que las bajen.

organizaciones democráticas", además de trabajar para la huelga general del 7 de octubre, en la que "necesitamos a todos los chilenos".

La gente interrumpió varias veces el discurso, participando, cantando, mezclándose con la voz del dirigente: "¡¡¡A ver, a ver, quien lleva la batuta, el pueblo unido, o el hijo de puta!!!", ¡¡¡Vamos Chile, caramba, Chile no se rinde!!!", "¡¡¡Avanzar, avanzar, hacia el Paro Nacional!!!". Los que gritaban eran los mismos que las dos semanas previas a la concentración se dedicaron a conseguir micros, lienzos, pintura, a "perifonear" (convocar por las calles de la población con megáfono), a convencer a los indecisos de que valía la pena "pegarse el pique pa' Avenida Perú". O simplemente, eran los que ya no aguantan más, los que encienden barricadas y los que corean "la violencia ¡no!"; los que levantan banderas y los que piden que las bajen; las viejas y los cabros chicos.

En primera fila —hecho curioso— la gente de la población Santa Julia instaló una olla común, con unas lentejas que estaban ricas, que fueron probadas por todo el que quiso hacerlo, porque "quisimos traer nuestra pelea diaria contra el hambre para que la vean todos".

Hubo más de cien detenidos y mucho gas lacrimógeno al culminar el acto. Pero la gente se fue con el ánimo pa' triba. Y con mucho que hacer.

PJ

¡¡¡A ver, a ver, quien lleva la batuta, el pueblo unido, o el hijo de puta!!!





ACADEMICOS:

A parar la reintervención

La satisfacción duró pocas horas en la comunidad universitaria de la Chile. Esa petición que gritaron en tantas oportunidades durante los años pasados los estudiantes, se hizo realidad el viernes 14, pero no significa precisamente el fin de la intervención de la más antigua e importante casa de estudios superiores del país. No. La renuncia del general Roberto Soto a la rectoría de la Universidad de Chile es símbolo de lo que quizás sea la más definitiva, brutal y, por qué no decirlo, mortal intervención de la Universidad de Chile. Y de todas las universidades del país.

El lunes 17, los académicos de la U reiniciaron el paro en demanda de mejoras económicas, suspendido hace más de un mes por petición de un grupo de decanos. Esta vez, había que considerar la nueva situación de la renuncia del rector delegado, y obviamente se exigió una elección democrática. Los alumnos, a través de la FECH, también exigieron el fin de la intervención y la elección de la nueva autoridad de la U por un mecanismo democrático. El 17, después de una larga reunión, un grupo de once decanos, más el director del INTA (Instituto de Tecnología de Alimentos), se dirigió a la Junta Directiva solicitando se utilizaran formas más participativas de elección del nuevo rector.

Pero los anuncios del ministro de Educación el mismo día de la renuncia de Soto demostraron que si bien se avecinaban cambios en los centros de educación superior, especialmente en la Chile, éstos no eran para solucionar aquello que el renunciado Rector no había conseguido resolver ni para agilizar el proceso de recuperación de la autonomía universitaria, sino todo lo contrario. Sin dar mayores explicaciones acerca de los motivos de la renuncia del general Soto, Guzmán entró a explicar lo que llamó un plan de desarrollo para la educación superior, cuyo fundamento sería la necesidad de que el Estado vele por que los recursos financieros que entrega sean administrados en forma eficiente. La nueva política del Gobierno respecto al sector universitario, según Guzmán, tendría como objetivos: 1) el reordenamiento docente; 2) el reestudio de la asignación de recursos financieros para lo que resta de este año y para 1988; 3) una adecuación de las universidades al Plan de Desarrollo Nacional de Ciencia y Tecnología; y 4) evaluación del patrimonio cultural de Chile para definir las acciones futuras de la universidad.

• *Después de la renuncia del rector Roberto Soto, los anuncios del Ministerio de Educación hacen prever una nueva embestida contra los planteles de educación superior.*



De chantaje calificó el presidente de los académicos de la Universidad de Chile el proyecto de racionalización para las universidades.

La forma en que esos objetivos se materializarían también los explicó —en forma bastante vaga— el titular de Educación. Dijo que se crearía un Fondo Unico de Racionalización, con el cual se financiaría la reestructuración de los planteles universitarios para el año 1988. Se deberá adecuar la estructura de facultades, carreras y niveles de docencia a niveles óptimos en un plazo de tres meses, dijo Guzmán, y agregó que con el incremento del aporte fiscal real para el próximo año y después de finalizada la reestructuración de cada universidad, se producirá un mejoramiento en las remuneraciones de los académicos. Anunció luego la creación de un Fondo de Desarrollo de las Universidades Regionales, destinado a financiar proyectos de investigación y programas de desarrollo en líneas que atañen al quehacer de las respectivas regiones. Otro fondo, que hasta ahora no ha sido bautizado, se crearía mediante la exención tributaria a empresas que contraten estudios con planteles de educación superior. Las exenciones pueden alcanzar hasta un 50 por ciento. Finalmente, el broche de oro lo puso el ministro de Educación al anunciar el decisivo impulso a la creación de universidades privadas.

¿Qué significa realmente este programa? ¿Qué relación tiene su anuncio con la renuncia del general Roberto Soto a la rectoría de la Universidad de Chile? La respuesta a la primera interrogante no tardaron en darla los propios académicos de la U en la asamblea del jueves 20, efectuada en la Facultad de Artes. El presidente de la Asociación de Académicos, Patricio Basso, lo definió como la "reintervención de la universidad" y aseguró que a lo que hasta hace unos días era el motivo central de la paralización de las actividades académicas, o sea las remuneraciones, se agregaban ahora otros dos problemas que debían enfrentar con urgencia y decisión: el problema de la sucesión del rector y este intento de reintervención de la universidad a través del programa de desarrollo de la educación superior anunciado por el ministro Guzmán. La segunda pregunta se responde sola. Roberto Soto había apoyado la petición de los decanos de mil millones de pesos extras para la Universidad de Chile el presente año, y no compartía los planes de los civiles de Educación y Economía. Como no servía para el plan, debió irse.

El vicepresidente de la Asociación de Académicos de la Universidad de Chile, Jaime Lavados, expuso detalladamente los alcances del nuevo plan. Aclaró que nadie está en desacuerdo con la necesidad de administrar los recursos del Estado en forma eficiente, pero que, en el caso de la universidad, los graves problemas de administración, organización y funcionamiento no son de responsabilidad de los académicos, ya que ellos no han estado ni directa ni indirectamente a cargo de estas instituciones en los últimos catorce años.

Respecto al Fondo de Racionalización, Patricio Basso explicó a ANALISIS sus alcances. "Se trata de que debe cada



En una concurrida asamblea, los académicos rechazaron los planes que tiene el Régimen para la educación superior.

universidad reestructurar, elaborar proyectos y presentar todo esto al Ministerio de Educación. El incremento del aporte fiscal real para 1988 está sujeto a que se racionalice, y la universidad que no lo hace de acuerdo a los planes del Gobierno simplemente no toca dinero. Los aportes a cada universidad serán estudiados,en forma particular para cada establecimiento, por los ministerios de Hacienda y Educación", dijo Basso.

"El plan que nos presenta el ministro de Educación apunta no sólo a controlar la cúpula directiva o al rector delegado. No es sólo el control político policial, es el quehacer universitario el que está en la mira del Régimen. ¿Cómo lo van a hacer? Desde luego no cuentan con los académicos, no cuentan con las autoridades elegidas por los académicos. El único mecanismo es el chantaje económico, y eso es miserable. Porque es miserable cuando se le ofrece a un individuo que entregue su libertad a cambio de dinero", señaló Patricio Basso en su discurso de la asamblea del jueves 20.

En la oportunidad se volvió a reiterar la decisión de los académicos de no reconocer como válida ninguna terna o designación que proviniera de la Junta Directiva, ya que todos los miembros de ésta son designados. "Si nos van a intervenir que lo hagan con la cara descubierta. La única solución que aceptamos es que el Consejo Universitario convoque a los académicos a un claustro para elegir al rector", dijo Patricio Basso. Al día siguiente de que dijera estas palabras, la "intervención a cara descubierta" se concretó con el nombramiento del decano de Economía, José Luis Federicci, único decano no elegido por sus pares que aún quedaba en la Universidad de Chile. El mismo que como Director General de Ferrocarriles entre 1976-1977 despidió casi cinco mil trabajadores de esa empresa. Cosa similar hizo los dos años siguientes como Gerente General de Enacar.

La designación del nuevo rector está consumada, sin consulta a los académicos ni consideración a lo planteado por los decanos en su carta del 17 de agosto. Los académicos continuarán en paro en la Universidad de Chile, igual que en Concepción, la Universidad Católica de Valparaíso y la Federico Santa María de esa misma ciudad. En la presente semana se sumarán los estudiantes y luego los funcionarios. Está por verse si este plan se podrá aplicar con la misma impunidad con que se intervinieron los centros de estudios superiores en 1973 y se aplicó la Ley General de Universidades en 1981, o si esta vez la comunidad universitaria podrá defender lo que queda de estos planteles. En el aire, quedan las palabras del vicepresidente de la Asociación de Académicos de la Universidad de Chile, Jaime Lavados: "Nuestros temores son que los resultados esta vez sean tan dramáticos como los que hemos experimentado los últimos años. Uno se siente a veces como un niño, o como un siervo inerme, esperando las decisiones del padre-amo. Siempre imprevistas, desconocidas. Esperamos que no seamos ni niños ni siervos".

JUANITA ROJAS

EL PASO DEL RECTOR SOTO

La renuncia del general Roberto Soto a la rectoría de la Universidad de Chile, el viernes 14, produjo sorpresa en los distintos sectores del país que no están ligados a la Universidad. Sin embargo, para quienes conocen desde adentro lo que ha sido el proceso vivido por esta casa de estudios en los pasados 4 años, y muy especialmente en los últimos meses, la "renuncia" del Rector Delegado resultó bastante lógica. Al efectuar una rápida revisión de lo que fue su gestión a la cabeza de la principal universidad del país, es más fácil entender por qué el general Soto no encaja en los nuevos planes del Gobierno para la Casa del Bello. O mejor dicho, en los planes del equipo económico del Régimen.

Cuando Roberto Soto se hizo cargo de la U en 1983, contaba con las más amplias atribuciones, al igual que sus predecesores. Nombramientos, despidos, asignación de recursos, designación de Decanos y directores de Departamento podían ser decididos sólo por él. No había mecanismos de participación de los académicos en la gestión de la universidad, excepto la aprobación de proyectos de investigación, cosa que también era muy limitada. En mayo del 83, mediante el Decreto Universitario 1937, entregó a los decanos atribuciones para contratar personal, otorgar permisos y fijar remuneraciones, entre otras cosas.

Las protestas de los estudiantes, las presiones más decididas de la organización de académicos y los primeros intentos de agrupación de los funcionarios fueron factores importantes en la actitud del Rector Delegado, que en 1985 debió aceptar la elección de los decanos de Medicina e Ingeniería por parte de los académicos. En 1986, este proceso se completó y el resto de las facultades de la U eligió a sus decanos y directores de Departamento. Por supuesto que la excepción fue la Facultad de Economía.

En 1983 la Universidad de Chile tenía 10 facultades, 3 institutos y el Hospital José Joaquín Aguirre. Soto dejó los mismos institutos y el hospital, pero las facultades aumentaron a 12. Curiosamente, mientras aumentó las unidades académicas fue drástico en lo que a reducción de personal se refiere. Unos 280 funcionarios fueron exonerados como producto de la reestructuración, y eliminó el equivalente a 700 jornadas completas de académicos.

Lo cierto es que la gestión de Soto en el aspecto financiero no podría calificarse de brillante y se calcula que la pérdida de recursos en estos 4 años llega al 23 por ciento. Y las consecuencias las han pagado algunos rubros con mayor dureza que otros. El crédito fiscal para los alumnos, por ejemplo, era de 1 mil 289 millones en 1983 y en 1987 es sólo de 942, mientras que los ingresos propios de la universidad alcanzaban el año 83 a los 6 mil 265 millones y en el presente llegan 4 mil 961. Si estas cifras no sirven de botón de muestra, se puede agregar lo que significa que el Fondo de Actividades Deportivas sea este año de cero pesos, cuando en 1983 era de 56 millones; el Fondo para Organizaciones Estudiantiles bajó de 22 millones en 1983 a seis millones el presente año. Más importante que todo esto es que el Fondo de Investigación, que contaba con 225 millones cuando el general Soto inició su gestión, en la actualidad es apenas de 140 millones.

Si a lo anterior se agrega que durante la gestión de Roberto Soto se fortaleció definitivamente la Asociación de Académicos, se reconquistó la organización estudiantil —la FECH renace en 1984— y en 1985 se creó la Afuch (Asociación de Funcionarios), el general Soto ya no parecía el rector ideal. Especialmente si al final decide escuchar al Consejo Superior, solicitar mil millones de pesos extras para la U y no aceptar el plan de "racionalización" que pretende imponer el Ministerio de Hacienda, a través del Ministerio de Educación.

MEDICOS DE SANTIAGO ELIGEN NUEVA DIRECTIVA:

La oposición no está unida

- *Distintas visiones respecto a la democracia interna de la entidad gremial y sobre diálogo con autoridades y movilización se presentan como los puntos álgidos.*

Antes bandas se realizará, a fines de esta semana, la elección extraordinaria para designar al nuevo Consejo Regional Santiago del Colegio Médico. Se estima que aproximadamente tres mil de los más de seis mil profesionales afiliados podrían participar en los comicios, que se llevarán a cabo tras la intervención del organismo por el Consejo General a raíz de la crisis planteada por la renuncia masiva de consejeros (democratacristianos y de derecha).

Los médicos capitalinos deberán optar entre tres listas de candidatos que se identifican con la DC, la Izquierda Unida (IU) y la derecha gobiernista, respectivamente. Una cuarta lista (socialmócratas, radicales y socialistas-Núñez) no alcanzó a reunir las 640 firmas que se requerían para la inscripción.

Para conocer los contenidos programáticos de las postulaciones que entre los días 27, 28, 29 y 30 de agosto se van a disputar el respaldo de los médicos de Santiago, ANALISIS conversó con los doctores Ricardo Vaccarezza —quien encabeza la lista de la DC— y Haydée López, de la IU. No fue posible entrevistar al principal postulante de la Derecha, el doctor René Rubio, quien, según se informó en su consulta, se encontraba en el extranjero.

Del examen de los puntos básicos de los programas presentados por las dos listas de la oposición surgen grandes coincidencias en lo que se refiere a las reivindicaciones de carácter gremial. En ambos está la preocupación por que el Colegio recupere su condición de Corporación de Derecho Público y tenga tuición sobre el control de la ética y el ejercicio profesional. Los dos hablan de mejoramiento de las remuneraciones para el sector y de las condiciones de trabajo en hospitales y consultorios; de la defensa del derecho a la salud que tiene la población, y de encarar la situación de los médicos jubilados y los problemas de los profesionales jóvenes.

Con matices de lenguaje, tanto la candidatura de la DC como la de la IU plantean que el Colegio Médico no puede mantenerse al margen del acontecer político y social del país: "Hemos sido los primeros en sostener que las organizaciones profesionales tienen un papel que cumplir que va mucho más allá del plano de su actividad puramente gremial", señaló Ricardo Vaccarezza. Y agregó: "Como médicos opinamos y seguiremos opinando sobre todo el acontecer nacional, pero no creemos que las organizaciones deban ser instrumentalizadas por los intereses de un determinado partido o sector político". La doctora Haydée López indicó que este punto está claramente explicitado en los postulados de su lista. "Vamos a continuar nuestra lucha por la recuperación democrática del país y el respeto a los derechos humanos no sólo de los médicos sino de la población en general, porque sabemos que ninguna de nuestras reivindicaciones propias ni la salud de los chilenos se van a resolver si en el país sigue imperando la dictadura".



Doctora Haydée López: "No vamos a obtener nada si nuestro gremio está desmovilizado".



Doctor Ricardo Vaccarezza: "No creemos que exista una disyuntiva "diálogo o movilización. Las dos cosas pueden darse simultáneamente".

¿DIALOGO Y/O MOVILIZACION?

Las diferencias fundamentales entre ambas listas opositoras se sitúan, sin lugar a dudas, en el plano de lo que cada uno ve como la "democratización interna" del Colegio y en lo referente a las conversaciones —"diálogo"— entre el gremio y las autoridades del sector salud, y las medidas de presión —"movilización"— de los médicos para que sus demandas sean escuchadas.

La candidatura de la Izquierda Unida considera que la democratización interna debe partir por la elección directa de los consejeros nacionales y no como se hace hasta ahora en que son los consejos regionales los que designan a una persona que los represente en el Consejo General. "Es evidente que con la actual reglamentación se producen problemas y tanto es así que ella ha permitido que se genere la crisis que se está tratando de superar con esta elección extraordinaria", puntualizó la doctora Haydée López. Agregó que también abogan por una mayor participación en las decisiones del gremio de los organismos de base, como las asociaciones de capítulos, las asambleas generales, las convenciones, "que periódicamente las bases se vayan pronunciando respecto a los problemas que nos afectan".

El doctor Ricardo Vaccarezza, a su vez, señaló que la lista que encabeza también propicia la democratización interna, "pe-

ro se trata de que ella sea a todo nivel y que las mismas reglas del juego imperen para las organizaciones de base, porque hasta ahora las asociaciones de médicos jóvenes y de capítulos han sido manejadas por la Izquierda y no se ha permitido participar en ellas a ningún otro sector político". En relación a la elección directa de los consejeros nacionales, el representante de la lista democratacristiana dijo que es un punto "perfectamente analizable en sus ventajas y desventajas, pero no es materia que se pueda discutir y resolver en una asamblea".

La situación alcanza su punto más álgido en el tema conversación-diálogo-medidas de presión-movilización. A juicio de la doctora Haydée López, existe una diferencia fundamental de su lista con las otras: "Ellos piensan que hay que conversar de rodillas. Nosotros creemos que hay que conversar, pero de pie, vale decir, movilizados". El doctor Vaccarezza responde: "Ese es el mote que nos adjudica la Izquierda, con muy mala intención, a mi juicio. Lo que sucede es que nosotros no creemos que exista una disyuntiva diálogo o movilización sino que las dos cosas pueden darse simultáneamente".

Ahondando en la materia, el candidato de la Democracia Cristiana —postula a la reelección en la presidencia del Consejo Regional Santiago— indicó que su lista apoya la conducta del Consejo General de la Orden en cuanto al diálogo con el ministerio y la participación en las comisiones mixtas. Explicó que, en todo caso, en la medida que ninguno o muy pocos de los acuerdos obtenidos se concreten "tal como ha ocurrido siempre en la historia de nuestro gremio, se harán las medidas de presión que corresponda efectuar, sin que hacer un paro o huelga signifique que se terminan las conversaciones con las autoridades". A su juicio, con el anterior ministro de Salud, Winston Chinchón, "no se podía hablar"; en cambio, con el actual, Giaconi, "nos diga que sí o no siempre podemos hablar, y haremos las medidas de presión que estimemos convenientes para respaldar esas conversaciones. Esa es nuestra posición".

La representante de la IU —actual consejera del Regional Santiago— afirmó: "Creemos que no vamos a obtener nada si nuestro gremio está desmovilizado. Es lo que ha pasado con las conversaciones que el Colegio ha mantenido durante diez meses con el Ministerio. No se ha dado solución a nada y el gremio está paralizado. Creemos que hay que conversar con las autoridades pero que estas conversaciones deben estar respaldadas por una activa movilización de los médicos".

ALICIA OLIVA



La batalla contra el Artículo Octavo

LUIS MAIRA

En cualquier dictadura la primera obligación de quienes quieren volver a la democracia es luchar. Los regímenes autoritarios nunca se anulan a sí mismos y prácticamente no se conoce un sólo caso en la historia en que un dictador haya entregado el poder por su propia iniciativa.

Estas batallas que los sectores democráticos están obligados a impulsar pueden tener diversos grados de generalidad. En algunos casos están directamente vinculadas al cambio mismo del régimen y a la demanda de una salida política. En otros, se trata de luchas parciales para conseguir algún objetivo que, siendo más concreto, resulta igualmente esencial. Naturalmente, unas y otras no son contradictoras, sino complementarias.

Hoy en Chile enfrentamos la urgente necesidad de desencadenar una ofensiva en defensa de las libertades de pensamiento y de expresión. La posibilidad de que cada hombre decida, libremente, en el interior de su conciencia qué ideas políticas adopta y que tenga la posibilidad de difundirlas y defenderlas es una conquista de la humanidad contemporánea que ha costado grandes sacrificios. Estos avances, precisamente, están seriamente amenazados con el Proyecto de Ley complementario del Artículo Octavo de la Constitución de 1980, que Pinochet ha enviado a la Junta.

De todas las disposiciones cuestionables del texto impuesto en 1980, probablemente el Artículo Octavo es el que choca en forma más grave y directa con los fundamentos de una sociedad verdaderamente democrática. Mediante este, se excluye el principio del pluralismo ideológico y se consagra la obligación del gobierno de perseguir a quienes sustenten "doctrinas" que atenten contra la familia, promuevan la violencia o favorezcan una concepción del estado y la sociedad de carácter totalitario o que fomente la lucha de clases. La finalidad política de este texto es inequívoca: se trata de poner fuera de la ley a los partidos de izquierda que sustentan el pensamiento marxista.

Para dar eficacia a este propósito, el proyecto en trámite establece las sanciones que se aplicarán a quienes cometan el "delito" de pensar de esa manera. Estos no podrán tener derechos ciudadanos y serán borrados de los registros electorales. No podrán ser propietarios o directores de ningún establecimiento educativo. Tampoco podrán ser profesores en ningún nivel de la enseñanza. Ni podrán ser propietarios o administradores de radios, diarios, revistas y otros medios de comunicación. No podrán ejercer el oficio de periodistas ni ser dirigentes sindicales, empresariales, estudiantiles, de colegios profesionales, vecinales o cualquier otra organización social.

Pero los castigos no acaban allí. Los partidos o personas sancionados no podrán ser "nombrados" en ningún órgano de comunicación y tampoco sus ideas y acciones podrán ser comentadas o difundidas. Si esto ocurre se contemplan fuertes penas económicas que llegan hasta los seis millones de pesos para el medio infractor.

Estos juicios de las ideas y el pensamiento se han encomendado al Tribunal Constitucional, que pierde así su antigua condición de alta instancia encargada de la interpretación de las normas constitucionales para pasar a ser una verdadera "inquisición ideológica".

De esta manera el régimen actual culmina sus proyectos de dividir a los chilenos en dos categorías: tolerados y excluidos, legales e ilegales. O, como ha dicho gráficamente el Almirante Merino erigido en ideólogo del sistema, "humanos" y "humanoides".

Al impulsar esta legislación el general Pinochet viola abiertamente acuerdos internacionales obligatorios para Chile como la Declaración Universal de Derechos Humanos (Art. 30) y el Pacto Internacional de Derechos Civiles y Políticos (Art. 5). ¿Pueden extrañarse después si son condenados por la comunidad internacional?

Al impulsar esta legislación, el Régimen niega la esencia del llamado a la reconciliación hecho por la Iglesia Católica que reconoce a *todos* los chilenos una dignidad inviolable. ¿Pueden después extrañarse de que los obispos formulen reparos a sus iniciativas y acciones?

Al impulsar esta legislación el Régimen niega la esencia misma de la libertad de prensa. ¿Pueden extrañarse después que el Colegio de Periodistas, la Archi y la Asociación Nacional de la Prensa impugnen la conveniencia y la legitimidad de su proyecto? El Artículo Octavo y su Ley complementaria no son sólo una ley en contra de la gente de izquierda. Son normas liberticidas que chocan con la concepción de un Chile democrático, alejan la posibilidad de una convivencia pacífica y desconocen la dignidad básica a que todo hombre tiene derecho en el mundo civilizado.

Por lo mismo, organizar la lucha contra el Artículo Octavo es una tarea urgente y una exigencia ineludible para todas las organizaciones y personas que de verdad aman la paz, la justicia y la libertad.

CASO DE EX INTERROGADOR DE DAWSON:

Y se hizo justicia

- *Por tres veces los tribunales denegaron a Jaime Figueroa petición de encargatoria de reo contra Sergio Bitar, en querella por injurias presentada por el ex interrogador de Dawson.*
- *Proceso fue sobreseído definitivamente.*

"¿Qué pasa por el alma de un hombre que hace doce años interrogaba a presos políticos de la manera en que usted lo hizo y que hoy viene a rendir homenaje a la Vicaría?". La pregunta que Sergio Bitar le formuló a su interrogador en Dawson, Jaime Figueroa, durante el almuerzo ofrecido en homenaje a la Vicaría de la Solidaridad el 10 de mayo de 1986 debe aún estar dando vueltas en la cabeza del abogado y ex funcionario de Impuestos Internos.

Especialmente desde que supo que la justicia —a la que recurrió para acusar a Bitar de injurias y calumnias— no le dio la razón y declaró sobreseído definitivamente el proceso que el ex interrogador quiso entablar.

La querella presentada por Figueroa el 20 de mayo del año pasado, ante el Octavo Juzgado del Crimen, tuvo un poco más de un año de tramitación, fundamentalmente porque el querellante quiso seguir su persecución contra Bitar hasta el final, aduciendo que éste lo había ofendido públicamente a través de declaraciones a la prensa y lo había acusado de "carecer de moral y tener una actitud deleznable".

El juez titular que tuvo a cargo la investigación no encontró pruebas suficientes para configurar delito y rechazó una petición de encargatoria de reo contra Bitar presentada por Figueroa. Este apeló a la Corte de Apelaciones, la que ratificó la sentencia del juez. Entonces Figueroa presentó un recurso de queja a la Suprema. No fue acogido y se devolvió el sumario al juez, quien finalmente sobreseyó en forma definitiva el proceso. Frente a estas tres resoluciones adversas, Jaime Figueroa optó por desistirse, dejando constancia en el escrito que: "La justicia me ha dejado en la más completa indefensión".

El 21 de noviembre de 1973, el funcionario de Impuestos Internos y abogado del Departamento de Investigaciones de Delitos Tributarios, Jaime Figueroa, aceptó una comisión de servicio encomendada por la Junta de Gobierno y el ministro de Justicia de la época, Gonzalo Prieto, al Presidente del Consejo de Defensa del Estado. La misión consistía en viajar a Isla Dawson para interrogar sobre este tipo de delitos a algunos de los prisioneros políticos que se encontraban allí recluidos desde el Golpe Militar. Entre ellos estaba el ex ministro de Minería del gobierno de Salvador Allende, Sergio Bitar.

Esta diligencia "se llevó a cabo en la misma forma en que se toma declaración a cualquier contribuyente— como trámite administrativo— en las oficinas del Servicio de Impuestos Internos", argumentó posteriormente Figueroa.

Con la satisfacción del deber cumplido, el abogado retornó a Santiago, a sus funciones habituales, las que abandonó tiempo después para dedicarse al ejercicio privado de su profesión. Los años pasaron y de la memoria de Figueroa se fue borrando este episodio que —como reiteró después en el proceso— realizó cumpliendo órdenes precisas de la autoridad competente.

No fue tan frágil, sin embargo, la memoria de los ex presos de Dawson y a su retorno a Chile revivieron emociones, dolores, miedos, duros momentos, y recordaron los rostros de quienes los interrogaron.

Para Sergio Bitar, la imagen de la persona que lo interrogó en Dawson —y





Sergio Bitar fue acusado por Jaime Figueroa, su interrogador en Dawson, de haberlo injuriado. La justicia rechazó la querella.

no sobre evasión tributaria— sino respecto a cuestiones políticas y vinculaciones con el "terrorismo" se materializó el día del almuerzo del sábado 10 de mayo. Su impresión fue más profunda cuando vio que allí, junto a personas que han defendido y luchado por los derechos humanos, estaba su interrogador, Jaime Figueroa. El mismo que tuvo un trato duro y severo con ellos cuando no estaban en una oficina de Impuestos Internos, sino a más de 2 mil kilómetros de Santiago, aislados y sin ninguna posibilidad de defensa. Por ello es que, cuando se encontraron, la pregunta del interrogado al interrogador fue tan directa. Frente a testigos. Y Figueroa, con la misma actitud agresiva y altanera, no fue capaz de responder. Optó por querellarse, sintiéndose ofendido, porque en presencia de testigos se le recordara un pasado que ya había borrado de la memoria. Y solicitó a la justicia que detuviera nuevamente a Bitar. Y recordó a los jueces —acompañando fotocopias de los decretos que le otorgaron esa comisión de servicio en 1973— que él cumplía órdenes de la autoridad. Y en los escritos que presentó al juez investigador para defenderse injurió a Bitar, señalando, por ejemplo, el 5 de mayo, en un recurso presentado ante la Corte, que Bitar lo había insultado como una "tentativa de aparecer en primer plano de la noticia después de haber permanecido ausente en el extranjero durante varios años". Como se sabe, el ex ministro permaneció exiliado hasta 1984. Reiteró también que Bitar lo ofendía llevado por su odio y resentimiento contra la autoridad que en ese entonces él representó. Y recordó siempre, implícita y explícitamente a los jueces, que era a él a quien la justicia debía proteger, pues se trataba de un buen funcionario que supo cumplir con su deber.

Por ello es que se sintió desconcertado cuando la resolución judicial no le fue favorable, y acusó a los tribunales en su escrito del 5 de junio pasado de que se le negaba su derecho a defensa, enfatizando que "el querellado (Bitar) puede seguir injuriándome gratuitamente cuantas veces quiera en la más absoluta impunidad, si con ello desahoga su odio contra la autoridad que lo mantuvo confinado en Dawson".

A juicio de algunas fuentes de derechos humanos, este caso podría tomarse como un fallo que sienta precedente. Por primera vez un funcionario aludió al concepto de cumplimiento de deber para descargar responsabilidades. Y por primera vez, sin más pruebas que la realidad, el interrogado triunfó sobre el interrogador. a

M E C



Tiempo de actuar

JAIME HALES

La concentración del Comando del día 19 fue un buen levantador de ánimos. No sólo se trató de ese discurso motivador y que fijó hitos, pronunciado por este dirigente de excepción que es Manuel Bustos, sino sobre todo porque hubo un nuevo ejercicio de movilización política, con una convocatoria social, y que puso en marcha los cuadros aparentemente desentrenados. La experiencia de respeto por los otros constituye una nota destacable.

Pero, la cuestión no es si acaso nos levantamos el ánimo o nos hacemos cariñito con esperanzas cada cierto tiempo, sino concretar en hechos las reiteradas proclamaciones verbales de que la mayoría del país quiere que esta dictadura termine. Las luchas —ya lo han dicho todo los analistas en estas páginas— fueron eficaces en cuanto condujeron a conquistar espacios, como viene a ser la existencia de esta revista y otras expresiones de disidencia o la propia presencia pública de los partidos políticos. Sin embargo, esas luchas en algún momento se paralizaron y ahora tampoco vemos que continúen, salvo como la expresión de formas de supervivencia de sectores populares brutalmente amagados por el ejercicio tiránico del poder, como por ejemplo las ollas comunes, las bolsas de cesantes, la acción de las organizaciones vinculadas a los derechos humanos o ciertas expresiones de disidencia intelectual.

Escuchamos a tantos dirigentes políticos decir que están de acuerdo en la mayoría de las cosas. En la DC dijimos que todos estábamos de acuerdo en que había que terminar con esta dictadura y que la decisión que tomaríamos en la Junta sería sobre la estrategia. Y esa definición se produjo, luego de la cual han venido los demás que se sienten involucrados, que tienen una cierta sintonía con la tesis que ganó con Aylwin, en cuanto a la necesidad de concentrar los esfuerzos en la tarea por las elecciones libres. Otros pensábamos que aquella era sólo una parte de la lucha total. Entonces, producidas estas definiciones, la cosa es ver cómo prácticamente avanzamos hacia el fin de la tiranía.

Porque esta es la cuestión central: saber si se está haciendo algo, si hay algo que hacer, si acaso el pueblo deberá hacer algo para conseguir su propia libertad o ella le será concedida por benefactores que se ponen de acuerdo a niveles inaccesibles para las mayorías. Porque la sensación que se genera es que se sigue y seguirá esperando una especie de cambio milagroso en Pinochet u otros de los que mandan, quienes de pronto se percatarán de que no es bueno que sigan allí y se irán, y eso cambiará esta Constitución consagratoria de la tiranía, y con ello se logrará que se sepa la verdad de los crímenes que han sustentado a los que mandan y entonces nuestra preocupación deberá ser cómo perdonarlos, porque partimos de la base de que ellos nos pedirán perdón. Ese cambio milagroso no es más que una ilusión y la realidad muestra que la tiranía querrá prolongarse, con Pinochet o aun cuando este general sea el précio que deban pagar para consolidar un régimen afrentoso a la conciencia humana.

Volvemos a la pregunta: ¿Qué vamos a hacer? Porque hubo quienes quisieron dirigir la oposición para definir, marcar caminos, poner identidad, y si es verdad que todos están de acuerdo ya sabrán qué debemos hacer. Yo me siento urgido por saber si acaso las alusiones de algunos a Filipinas y a Corea son para emular la movilización pacífica de esos pueblos —y sus dirigentes políticos— en orden a conseguir la libertad, o simplemente se trata de aspirar a que los norteamericanos hagan las presiones para que se vayan los que mandan mientras nosotros nos mantenemos entretenidos con promesas, inscripciones, imágenes ilusorias o qué sé yo.

La desesperanza de algunos o la impaciencia por la urgencia dramática son la tónica de estas horas. Yo necesito saber si acaso los que hoy dirigen la oposición van a guiarnos hacia la lucha por la libertad o nosotros, que no somos dirigentes, tendremos que buscar nuestros propios caminos. Dicho de otra manera: ¿Nos van a dirigir o sólo quieren administrar el desorden impuesto? ¿Nos van a señalar derroteros claros o quieren satisfacer sus inquietudes jugando a la representatividad?

Bustos señaló un camino. Pero eso no basta. El pueblo espera una respuesta política. O los políticos sabrán la respuesta del pueblo, con más dolor del necesario. Ya no es tiempo de esperar, sino de actuar. a



O'HIGGINS:

El General que supo abdicar

"Estás hoy con nosotros, eres nuestro, padre del pueblo, inmutable soldado".

Neruda

"El Gobierno siempre se ha impregnado de la personalidad del capitán general O'Higgins", insistió Pinochet desde Chillán —como desde hace quince años— mezclando ahora su gira de campaña presidencial con la conmemoración del natalicio del héroe. En Santiago, mientras tanto, el brigadier general Alejandro González fue el encargado de las acostumbradas comparaciones: "Así como el Libertador General O'Higgins no sólo consolidó militarmente la independencia nacional sino que además forjó la República... desde septiembre de 1973 nuestro supremo conductor presidencial, capitán general don Augusto Pinochet Ugarte, no sólo liberó a la patria en la gesta memorable, sino que está culminando un proceso de transición a la plena democracia renovada y fortalecida..."

...Aunque el propio Libertador se autodefinió como "un militar de circunstancias, que había tomado las armas para defender la patria como simple comandante de guerrilleros en un momento de peligro". Aunque al héroe lo movió sobre todo el amor al país y por eso se transformó en insurgente, en guerrillero, en revolucionario, en patriota, cuya participación en reuniones londinenses para abatir el imperio español en América le costó represión, pobreza y enfermedad. Y hasta la carrera de su padre, el virrey de Lima, don Ambrosio, que fue cesado de su cargo al descubrirse la actividad sediciosa del hijo ilegítimo.

GENERAL TULIO MARAMBIO
"Fue generoso en dejar el mando"



El general de División Tulio Marambio tiene 76 años y trece nietos. Fue ministro de Defensa durante el gobierno de Eduardo Frei. Se retiró cuando había cumplido cuarenta años de servicio "como manda la ley", pero sigue siendo militar por donde se le mire. Resalta el valor, la decisión y la sangre fría de O'Higgins, y describe con pasión la batalla de Rancagua. Pero cree que la personalidad del prócer cobra especial vigencia hoy porque "es el ejemplo más destacado en toda la vida de Chile por su calidad de jefe generoso".

"Fue generoso en su entrega personal —señala el general Marambio—, en su sacrificio, en sus bienes (recordemos que financió unidades militares con sus propios recursos). Y sobre todo fue generoso en dejar el mando cuando vio que su alejamiento del gobierno sería beneficioso para la República naciente".

Tulio Marambio señala que Bernardo O'Higgins "es uno de los personajes más interesantes en la historia de Chile. Fue el primer Director Supremo de la nación y en esa época inició la organización de la República. Marcó la línea militar en la guerra de la independencia y fue un soldado visionario en el orden político estratégico". Añade que "a mi entender O'Higgins es mucho más político que militar; hay que recordar que no es oficial de carrera, es un militar improvisado, un autodidacta, que se formó por sí mismo en lo militar. En su epistolario se encuentran cartas a un amigo en Londres pidiéndole que le enviara todo lo nuevo sobre el arte y la táctica militar 'porque, como tú sabes, yo de esto no sé nada y todo tengo que aprenderlo'. El fue soldado y político republicano, en un tiempo en que la concepción de la democracia no era la que existe hoy. Sin embargo, él era democrático".

El general Marambio manifiesta que "a mi entender O'Higgins tiene tres grandes momentos que muestran su generosidad y su entrega: la batalla del Roble, el desastre de Rancagua... y la abdicación. Si es grande O'Higgins lo es sobre todo en estos tres momentos. En eso, O'Higgins es un ejemplo. Hay otros que lo han seguido en el ejercicio del poder y se han retirado a tiempo para evitarle mayores dificultades y sacrificios a la República".

ALEJANDRO RIOS VALDIVIA

"No se sentía con las condiciones para ser un Primer Mandatario"

Enseñó historia a varias generaciones de oficiales en la Escuela Militar, incluido Pinochet. Fue ministro de Defensa durante el gobierno de Salvador Allende. Tiene 86 años y ha hablado muchas horas de su vida sobre O'Higgins. Es Alejandro Ríos Valdivia.



"Hay que recordar que O'Higgins era un civil al que las circunstancias convirtieron en un militar", dice. "Junto a San Martín, puso todo su empeño en la formación de un Ejército que tuvo más de nueve mil hombres, entre argentinos y chilenos", señala, y agrega que "fue un verdadero líder por su valor temerario que lo hizo un jefe respetado por su gente". El profesor Ríos quiere destacar la personalidad moral del prócer, particularmente la "abnegación cívica" para establecer comparaciones: "Me parece interesante recalcar esto en este momento porque es precisamente lo que nos falta a los chilenos para conseguir la reconstrucción de nuestra democracia (...) O'Higgins era un hombre al que no lo seducían ni los halagos ni los honores. Hoy no sucede lo mismo con quienes están en el poder. Una de las características de este gobierno, desde que comenzó, es el afán por los honores y por el adulo (...) Una de las características de este gobierno es el Nepotismo, el afán de los mandatarios o de los altos funcionarios para favorecer a los amigos o parientes. No se conoce el caso de que O'Higgins jamás de los jamases hubiera tenido una actitud así. Al contrario, él no trepidaba en perder un amigo si estimaba que no era suficientemente entregado al trabajo y al cumplimiento del deber (...) La abnegación cívica de O'Higgins llegó hasta el extremo de sacrificar sus bienes, su tranquilidad, para cumplir con luchar incesantemente por la independencia de Chile y el establecimiento de la República (...) El no quería ser Director Supremo, y propuso a San Martín que no aceptó, por lo que O'Higgins cedió. No se sentía con las condiciones mínimas indispensables para ser el primer mandatario del país. En una carta al general Mackenna dice: "La carrera a la que me siento inclinado por naturaleza y carácter es la de labrador".

"Para comparar con lo que hoy día tenemos, hay que fijarse mucho en el aporte de O'Higgins desde el punto de vista *moral*. Allí aportó a las tradiciones del Ejército y a toda la sociedad chilena, que es la base de la nación. Su personalidad moral está a muchos años luz de los conceptos que han manifestado nuestros actuales gobernantes".

COMANDANTE DE GUERRILLEROS

El niño Bernardo nació del amor furtivo entre Isabel Riquelme, de quince años, y el coronel de cincuenta y siete, que moriría con los títulos de barón de Ballenary y Marqués de Osorno, dejando a su hijo como sucesor universal de sus bienes. Bernardo O'Higgins —lejos de adormecerse en la comodidad o aspirar a grandes propiedades y cuentas en el extranjero— destinó esos fondos a financiar la guerra contra el opresor de su pueblo.

Su infancia lo determinó solitario y un poco triste, pero sembró en el niño una voluntad de hierro. Los primeros años sufrió las habladurías sobre su ilegítimo origen sin papeles de por medio. A los nueve años viajó a Lima reclamado por el padre. "Debo a la liberalidad del mejor de los padres una buena educación, principios morales sólidos y la convicción de la importancia primordial que tiene el trabajo y la honradez en el mérito del hombre", diría más tarde. A su madre Isabel, la adoró toda la vida. Ella y la patria fueron sus dos grandes amores.

A los quince años viajó a Europa. La Revolución Francesa había estallado en los años precedentes y la Revolución Industrial avanzaba atrevida. Una nueva era se anunciaba al joven Bernardo. Francisco de Miranda lo introdujo en la sabiduría de la libertad y las artes de la conspiración. Se hace patriota, hombre de ideas revolucionarias que aspira a liberar a su país. El quiere más: la independencia de todo el continente. El criollo O'Higgins retorna a su patria a trabajar por la liberación. Tenía 22 años y se había transformado en un activista revolucionario: "Amando la libertad por sentimiento y principio, juré contribuir a procurar la de mi país o sepultarme bajo sus ruinas".

El "comandante de guerrilleros" financia un ejército de huasos y llega a hacerse cargo del ejército patriota. Lee todo lo que puede conseguir para hacer su propia instrucción militar. Levanta escuelas de guerrilleros y se preocupa de la preparación militar de los patriotas.

"SOY UN SIMPLE CIUDADANO"

El héroe, el libertador, el prócer, no se sentía un gran general ni menos un →






hombre elegido por la Providencia: "Estoy convencido de que los talentos que constituyen a los grandes generales como a los grandes poetas deben nacer con nosotros... La carrera a que me siento inclinado por naturaleza y carácter es la del labrador".

Después de mucho batallar —con el arma principal del valor y la entrega— San Martín lo nombra Director Supremo, en 1817. Había dicho previamente palabras de gran vigencia: "La autoridad suprema reside en el pueblo chileno. Todos los individuos encargados del gobierno, todos los funcionarios públicos reciben del pueblo la jurisdicción que tienen. Ellos son sus mandatarios y servidores y le deben responder de su conducta y operaciones".

Durante su gobierno consolida y crea más. Poca cosa a los ojos de hoy. Pero crece la oposición a tal deseo. Los partidarios de Carrera y Manuel Rodríguez lo responsabilizan de las muertes de los dos patriotas. Fatalmente, al héroe de la patria le sucedió lo que a todos los gobernantes que pretenden perpetuarse en el poder. Contaba con la fuerza, pudo resistir, pero era generoso y amaba a la patria: se retiró antes de enfrentar a chilenos con chilenos. De todos sus gestos, éste es el más grande. Lo hace por amor.

"No me atemorizan ni los gritos sediciosos ni las amenazas. Desprecio hoy la muerte como la he despreciado en el campo de batalla". Se saca la banda. "Me llevo al menos el consuelo de dejar a Chile independiente de toda dominación extranjera, respetado en el exterior y



Sus obras lo dejan con nosotros hasta estos mismos días. El hombre no es perfecto, no pretende serlo. Pero los errores en él son patrañas, aun con la mirada de dos siglos de diferencia, y más bien contribuyen a hacerlo un ser humano más complejo y apasionante.

Su desprecio por la aristocracia ("la adorada igualdad es mi ídolo") y su enemistad con la Iglesia lo colocan en medio de torbellinos de intrigas y conspiraciones. Vestido de civil y sin armas camina a los regimientos, expulsa a empujones a un comandante traidor luego de arrancarle las charreteras. La tropa lo aclama.

Gobernaba desde 1817 y el año 22 promulga un reglamento que lo prolongaría en el poder por seis años cubierto de gloria por sus hechos de armas". Palabras difíciles de reproducir hoy día. "Ahora soy un simple ciudadano". Por si fuera poco, con la seguridad de los buenos, pidió que se le acusara de los crímenes causados por él. Se abrió la casaca y dijo: "Tomad de mí la venganza que queráis. Aquí está mi pecho".

Murió exiliado en Perú, vestido con un hábito franciscano y preparándose todos los días para volver. Durante los siguientes dos siglos, los mismos que despreció de ejemplo y de palabra le han levantado muchas estatuas y han explotado su memoria. Pero O'Higgins no les pertenece. El quería ser un labrador.

PAMELA JILES

DENISE PASCAL:

DRAMATICO LLAMADO

Transcribimos en forma completa y textual esta carta de Denise Pascal, exiliada en Buenos Aires:

Señor Director:

Luego de intentar infructuosamente diversos caminos, le escribo para recurrir a la comunidad chilena, a través del medio que Ud. dirige. Lo hago con profunda fe en la sensibilidad de mis compatriotas por la situación que, como a muchos otros, me aflige desde hace largos años en cuanto mujer, madre y esposa.

Desde 1973 hasta 1983 vivimos exiliados con mi marido e hijos, lejos de Chile. Más allá del cariño encontrado en otras tierras, siempre tuvimos la esperanza de volver pronto, y educamos a nuestros hijos en el anhelo de reconocer el país donde habían nacido.

En 1983 mi esposo —Jorge Chadwick— fue autorizado a volver a Chile, donde se trasladó poco después. Mis dos hijos, Jorge Andrés y Alejandra, fueron con él. Teníamos la convicción de que los tiempos de exilio terminaban para todos nosotros y su partida era sólo el prólogo de un inminente reencuentro familiar en Chile. Esto era tanto más claro, cuando jamás ha habido acusación alguna en mi contra.

Pero han transcurrido 4 interminables años desde entonces. Son incontables las solicitudes y gestiones que hemos hecho y siempre hemos encontrado una negativa tan tenaz como inexplicable a mi ingreso a Chile.

Sé, señor Director, que muchos chilenos sufren tanto dentro como fuera de Chile. Sin embargo, quisiera explicar en unas breves frases, cuan desgarrador es vivir así —durante mil 500 días— separada de los míos. Como mujer y como madre me han impedido compartir con mi marido e hijos este período de nuestras vidas. No he podido acompañar a mis hijos durante la reinserción en su Patria. No he podido atenderlos en esa época tan delicada en que los hijos se van transformando en jóvenes adultos. No he podido compartir con todos ellos problemas y alegrías de lo cotidiano. Cada cierto tiempo, una llamada, una carta o un viaje fugaz de ellos es mi forma de vivir en familia.

Hace un tiempo, por carta, mi hija me decía que me necesitaba. ¿Los que exilian saben que además de castigarme a mí, castigan también a niños o jóvenes? Si hay alguna acusación en mi contra, ¿Por qué no me permiten defenderme y nos condenan, sin juicio, a toda nuestra familia? ¿Cómo explicar la mutilación que significa estar obligada a vivir lejos, y no conocer siquiera nuestra casa en Chile? ¿Cómo trasmitir el dolor que siento como madre y ser humano, al regresar cada día de mi trabajo sabiendo que mi casa no es mi hogar familiar y que no encontraré tras la puerta a mi familia, sino la soledad?

Por todo esto, señor Director, es que apelo a la mujer chilena, a la madre chilena, a todos los que me conocieron, a mi pueblo a la conciencia de mis compatriotas, para que me ayuden a vivir en Chile.

Denise Pascal Allende de Chadwik
C.I. 4.559.965-5

Piden reabrir "Caso Letelier"

Fabiola Letelier, hermana del asesinado ex ministro de Defensa y ex Canciller del Gobierno de Salvador Allende Orlando Letelier, pidió ante el Segundo Juzgado Militar de Santiago la reapertura del proceso por falsificación de pasaportes vinculado al crimen de Letelier cometido el 21 de septiembre de 1976 en Washington DC.

La petición la realizó junto al abogado de la familia, Jaime Castillo Velasco. El fundamento del escrito se basó en la existencia de nuevos antecedentes surgidos a partir de las declaraciones del ex Capitán Armando Fernández Larios ante la justicia de EE UU. Fabiola Letelier señaló: "La confesión de Fernández demuestra que los fallos adoptados en Chile sobre este proceso están basados en hechos falsos, que sirvieron de base para la resolución de la Corte Suprema".

El 25 todas al Nataniel

En conferencia de prensa, representantes de "Mujeres por la Vida" dieron a conocer su convocatoria para una concentración que tendrá lugar a partir de las 17 horas del martes 25 en el Estadio Nataniel.

El acto —señaló María Antonieta Saa— es el primer paso de una campaña que nos hemos planteado para reimpulsar la movilización y luchar contra la desesperanza. Pensamos que hay muchas cosas que debemos rescatar y por eso será un acto alegre. A pesar de todo nos mantenemos unidas y con ganas de seguir adelante, todas juntas sumando fuerzas".

A su vez, María Asunción Bustos señaló que en la concentración se le dará la bienvenida a las ex parlamentarias Julieta Campusano y Mireya Baltra, "quienes realizaron un gesto de audacia y pueden vivir hoy en Chile" y también a las mujeres que han retornado al país.

Habrá un solo discurso breve y diversas expresiones culturales además de un libreto especialmente preparado. Las organizadoras reiteraron que su llamado es para todas las mujeres, sin exclusión, que quieren que en este país siga reinando la esperanza.

Regresó viuda de Muskablit

El martes 18 arribó a Chile, después de diez meses en Canadá, la viuda de Abraham Muskatblit, María Elena Alvarado.

Muskablit es uno de los militantes de izquierda asesinados el 6 de septiembre pasado. Por el Comando "11 de Septiembre".

La viuda declaró ante el magistrado el día 19, luego de lo cual el ministro Rojas determinó una serie de diligencias que permitan individualizar a uno de los asesinos, entre ellas un posible careo.

Además en el caso existe otro testigo clave del homicidio. Se trata del funcionario de Impuestos Internos Nelson Navarrete Lizana, quien, como amigo de Muskablit y de Felipe Rivera, fue objeto de amenazas de muerte por parte de unas personas que se identificaron como miembros del "Comando Alfa".



Concepción: "Asesinato de un Periodista"

El libro "José Carrasco, asesinato de un periodista" escrito por las periodistas Patricia Collyer y María José Luque, fue lanzado oficialmente en un acto público en la ciudad de Concepción el jueves recién pasado.

El acto se realizó en el auditorio del Sindicato del Cuero y del Calzado ubicado en la calle Barros Arana de la capital penquista y contó con una asistencia de unas trescientas personas.

Hizo uso de la palabra en representación del Director de ANALISIS, Juan Pablo Cárdenas, el Editor Internacional de la revista, quien hizo una exposición acerca de la vida del periodista asesinado y expuso la temática del libro escrito por las colegas de Carrasco.

Estaban presentes en el acto la directiva completa de la recién constituida Izquierda Unida de la Región del Bio Bio, así como representantes de la vida intelectual y social de Concepción.

28 de agosto: "día de oración por la vida"...

La Confraternidad Cristiana de Iglesias declaró el viernes 28 de agosto como "Día de Oración por la Vida, la Paz y la Reconciliación" y llamó "a todas las iglesias, cualquiera sea su denominación, pertenezcan o no a esta Confraternidad; a las organizaciones ecuménicas y movimientos cristianos, y a todo creyente" a participar en la jornada, que se realizará bajo el lema bíblico "Y el fruto de la justicia será la paz".

La agrupación de iglesias evangélicas recordó en su convocatoria que hace un año se realizó la Campaña de Oración por la Vida, la Paz y Reconciliación en Chile, que culminó con la firma de una "Carta Abierta" al general Pinochet.

La Confraternidad Cristiana de Iglesias puntualiza que "ve alarmada que persisten los problemas" que motivaron la anterior iniciativa y manifiesta que quiere convertir el viernes 28 de agosto "en un signo de renovación del compromiso evangélico de trabajar incansablemente por un país reconciliado, donde la 'vida abundante' que el Señor Jesucristo nos ha prometido sea verdaderamente posible".

Video-foro sobre juventud

"Los jóvenes en el Chile de Hoy" se titula el video-foro que el jueves 27, a las 19 horas presentará el Grupo Proceso" en la sede de la Comunidad Monseñor Enrique Alvear (ex parroquia universitaria). El tema es abordado por Yerko Ljubetic, vicepresidente de la JDC y ex presidente de la FECH; Alejandro Goic, dirigente de la JS-Almeyda y vocero del Grupo de 12 juventudes políticas; Manuel Canales, sociólogo y dirigente juvenil de la IC; Gonzalo Uriarte, presidente de la Federación de Estudiantes de la Universidad Diego Portales (ex UDI) y Santiago Elordy, director de la revista underground "Nor-Este". Actúa como moderador el periodista Jorge Pesce.

Al término de la exhibición habrá un foro entre los panelistas y el público.

Italianos exigen libertad de PP

Una campaña por la libertad de los presos políticos que permanecen en la cárcel de Valparaíso realizan ciudadanos italianos a través de cartas que envían a nuestro país.

En las misivas incluyen los nombres de los reos, los que alcanzan a 22 personas. ANALISIS recibió 40 de estas notas firmadas por diferentes ciudadanos italianos.



Secundarios se movilizan

Muy activos estuvieron los estudiantes secundarios la semana pasada, exigiendo respuesta a sus demandas. El martes 15, decenas de adolescentes marcharon por la calle Providencia pidiendo rebaja del pasaje del metro y democracia para el país. Al término de la manifestación más de una docena de estudiantes fueron detenidos quedando libres horas más tarde.

Los alumnos del Liceo Barros Borgoño se negaron a asistir al nuevo establecimiento que se les asignó, debido a que está en malas condiciones. Cientos de jóvenes alumnos de ese plantel hicieron una demostración el jueves 20 en su antiguo local pidiendo volver a él. Por su parte, los alumnos del Liceo Técnico A-96 de San Miguel hicieron el miércoles 19 una toma relámpago de su local, para denunciar malos manejos económicos del rector.

Distinguen a periodista

La reportera económica de Radio Cooperativa, Manola Robles, fue distinguida con el "galardón al periodista radial 1987" por la Confederación Gremial Nacional de la Pequeña Industria y Artesanado (Conupia). Se trata de la distinción máxima que otorga cada año la entidad a profesionales de la prensa al conmemorarse el "Día del Industrial", el 2 de agosto.

CORONEL (R) SERGIO ARREDONDO:

En ventaja por una cabeza



Coronel (R) Arredondo: "Antes se escondió en las sombras de la amnistía; hoy es prófugo moral de la justicia. Su única 'valentía' fue ejecutar a 68 personas indefensas", señala Carmen Hertz.

- ***Usando su lenguaje ecuestre, tal podría ser la situación en que quedó —después del miércoles 19— el militar acusado de "crímenes contra la humanidad", también en EE UU.***
- ***El Juez de la Corte de Indiana, donde se presentó demanda por la supuesta participación de Arredondo en 68 asesinatos de presos políticos en 1973, se vio obligado a desestimar los cargos porque el ex oficial no "fue habido" para ser notificado.***

Abril de 1987. Lugar: Club de Polo de Santiago. Se desarrolla una muestra ecuestre a la que han sido invitados delegados de diversos países. En una mesa conversa con algunos de ellos el general (R) Joaquín Lagos, Jefe de la Primera División de Ejército al momento de arribar —en 1973— la Comitiva encabezada por el general (R) Sergio Arellano Stark para "revisar" procesos de presos políticos, producto de lo cual hubo 68 fusilamientos por "ley de fuga". La charla de Lagos y sus contertulios es violentamente interrumpida por un hombre que vocifera y se le viene encima.

Es el coronel (R) Sergio Arredondo González, cotidiano visitante del Club de Polo. Al parecer, no espera toparse allí con Lagos, a pesar de que ambos son equitadores. Le grita a voz en cuello, según relato de testigos: "¡Traidor!, ¿Qué estás haciendo aquí, mierda?!, ¿Por qué fuiste a declarar si todos estábamos amnistiados?!". Hacía alusión a la declaración judicial del general Lagos referente a los fusilamientos del norte, publicada in extenso poco antes en un semanario. Allí, el oficial relató detalles macabros de la masacre en Antofagasta y apuntó responsabilidades contra el general Arellano y Arredondo. Los testigos añaden que Lagos no se movió ni dijo palabra alguna. Sólo después, por conducto regular, denunció el vejamen ante su Institución, el Ejército.

La "anécdota" quizás ilustra cómo es este militar que hoy otra vez está en el tapete luego que se descubriera que no sólo fue uno de los integrantes de la Comitiva de Arellano sino Jefe de su Estado Mayor. Y más aun, como señala Carmen Hertz, viuda de uno de los fusilados: "Las declaraciones judiciales de oficiales con mando en la zona lo sindican como autor material de los crímenes. Igual lo hace la confesión de un oficial del Regimiento de Calama que participó en las ejecuciones e, incluso, afirmaciones del hijo del general Arellano señalan que la responsabilidad material recayó en Arredondo".

Cuando la denuncia del llamado "Caso Arellano" volvía a conmover a la opinión pública, se produjo el hecho que llevó las cosas al rojo vivo. Y al coronel Arredondo otra vez en el tapete. Fue su inclusión en la delegación de equitadores que representaría a Chile en los Juegos Panamericanos de Indianápolis. También se nominó a otro "famoso": el "gurka" Francisco Zúñiga, como miembro del equipo de tiro al blanco.

El hecho hizo reaccionar al Departamento de Estado y se cuestionó la visa de ambos. Pero finalmente, a Arredondo se le otorgó. No sabía el Coronel lo mal que le iría en el país del norte. No sólo en materia deportiva, donde fue descalificado en la primera prueba, sino en otros campos...

DEMANDA POR CRIMENES Y TORTURAS

El 13 de agosto dos abogados de un prestigioso buffet de Indiana interpusieron una demanda civil contra el militar,Richard Waples y Michael Sutherlin, lo acusaron de ser autor de "crímenes de lesa humanidad" por lo hechos de 1973 y pidieron una indemnización de diez millones de dólares para los deudos de las víctimas. Además, exigieron la precautoria del caballo del coronel, "Chaliapin", avaluado en más de cien mil dólares.

Señala Carmen Hertz: "Al saber los abogados que finalmente había entrado a Estados Unidos tomaron contacto conmigo y con la madre de mi esposo asesinado, Dora Guralnik. Nos ofrecieron sus servicios porque dijeron que para ellos era un deber moral no tolerar que en su país pudieran transitar o residir personas que han cometido crímenes contra la humanidad".

Sesenta alguaciles de Indiana partieron a buscar a Arredondo para notificarlo del libelo. Fueron al centro deportivo, hablaron con directivos de la delegación chilena pero ninguno dijo saber nada del Coronel "Incluso dijeron que 'creían' que ya se había ido de Estados Unidos; entregaron datos confusos solamente", relata la abogado Carmen Hertz.

Debían notificarlo que el Juez de la Corte de Indiana Larry Mc Kinney lo había citado para el miércoles 19 de agosto. Pero mientras la prensa chilena titulaba con amplio despliegue sobre la persecución de Arredondo en EE UU, éste apareció en Chile. O, al menos, así lo informó el Presidente del Comité

Olímpico Juan Carlos Esguep, quien dijo que habría arribado el 17. Sin embargo, hasta el cierre de esta edición nadie lo había visto. El diario "Fortín Mapocho" logró entrevistar a una "voz" que, —con tono despótico— dijo que el Coronel aún no llegaba y que aunque estuviera no hablaría con "pasquines inmundos".

"QUE LO SEPA EL CORONEL"

ANALISIS conversó con el abogado Michael Sutherlin sobre el caso. Este señaló: "Efectivamente no fuimos capaces de ubicarlo porque nadie dio su paradero". Añadió que pensaban que ello fue intencional: "Creemos que se lo trató de mantener fuera de nuestro alcance con la complicidad de funcionarios chilenos hasta el momento que abandonó el país". Señala Carmen Hertz: "Si Esguep dice que llegó el 17, estaba allí cuando lo buscaban. Y eso lleva a los abogados a la convicción de que Arredondo abandonó Indiana el mismo día que supo de la demanda. De modo que si no lo es en términos legales, moralmente es un prófugo de la justicia norteamericana".

Todo esto derivó en que el día 19 Arredondo no estuvo en la Corte de Indiana, lo que obligó al Juez Mc Kinney a no dar lugar a la demanda. Y a dejar en "libertad" al caballo "Chaliapin" que había estado literalmente preso hasta ese momento. La decisión se basó, según señalaron los abogados querellantes, en un tecnicismo sagrado para el régimen jurídico norteamericano: si no era notificado, Arredondo no tenía obligación de concurrir. Pero añadieron los juristas: "Seguiremos tratando porque no podemos creer que Arredondo se haya ido de EE UU sin saber de la demanda. Que lo sepa el ex coronel: esperaremos y si él regresa algún día, haremos todo lo posible para que se presente ante la justicia porque los crímenes por él cometidos no pueden pasar inadvertidos".

El abogado Sutherlin añadió a ANALISIS que había precedentes de casos similares, en que el resultado fue exitoso. "Uno fue la demanda contra un jefe de la policía paraguaya. Nuestro fundamento fue similar. Se trata de un estatuto de nuestra ley federal llamada Alien-Tort y que permite que se entable una acción de este tipo en nuestro territorio contra cualquier persona a la que se le pruebe que ha transgredido leyes internacionales, pactos universales sobre violación a derechos humanos básicos, firmados por los países del mundo después de la Segunda Guerra Mundial".



Carmen Hertz, viuda de un fusilado de Calama, interpuso recurso de protección luego que —tras la demanda contra Arredondo— fuera amenazado de muerte.

Añadió que este tipo de juicio no permitía encarcelar al acusado "pero sí es posible hacerlo pagar la indemnización por daños y perjuicios. Y si el Coronel vuelve, tendría que pagar ese dinero. O Carmen Hertz puede hacer cumplir ese veredicto en Chile". Añadió que no sabía si esto último llegaría a resultados, "pero lo importante es que quede demostrado ante el Gobierno chileno y su Poder Judicial que el mundo considera la conducta de Arredondo contraria a todas las normas morales". Indicó que su próximos pasos dependían de si el Juez puede o no probar que Arredondo sabía de la citación, y "aportaremos documentos que así lo prueban".

VERGONZOSA VENTAJA

Otra vez Arredondo ha quedado en ventaja... por una cabeza. Como le ocurrió en enero de 1986 cuando logró sortear la petición de expulsión que hicieron diversos organismos de derechos humanos de Brasil avalados por la Iglesia Católica a través del Cardenal Paulo Evaristo Arns. Entonces se descubrió que en ese país vivía el "verdugo de la Comitiva de Arellano", como tituló profusamente la prensa brasilera. Algún misterioso trato tras bambalinas hizo que Arredondo saliera rápida y "voluntariamente" del país carioca.

Pero no pudo evadir a una prensa que lo arrinconó a preguntas el 10 de enero del año pasado en sus oficinas de Codelco-Enami, empresas de las cuales era representante en Brasil. Y declaró cosas como: "Es posible que los fusilamientos se realizaran pues son hechos comunes en cualquier revolución; ciertamente, fueron legales y la responsabilidad es de las autoridades locales". "Eran misiones profesionales, visitas a los comandantes de guarnición. Nosotros, como oficiales experimentados, teníamos la obligación de transmitir las noticias y recomendaciones a los comandantes de guarnición de las provincias y no podíamos usar teléfono ni télex". "No conozco la declaración del coronel Rivera, no la leí. Pero él tendrá sus razones" (sobre este punto, ANALISIS tuvo acceso a la declaración judicial del citado Rivera, Gobernador de El Loa a la fecha de los fusilamientos. Allí señala que "por orden del general Arellano el coronel Arredondo sacó a los presos de la cárcel de Calama, los llevó a la quebrada de Topater, los interrogó y los asesinó").

Arredondo dijo más ese día en Brasil: "Todo esto son invenciones de mentes acaloradas que quieren desestabilizar al régimen chileno encabezado por mi general Pinochet". Al preguntársele sobre sus vinculaciones con servicios de inteligencia, respondió: "Todo agregado militar es siempre un espía autorizado (Arredondo tuvo ese cargo en Brasil entre 1976 y 1978). Y añadió: "Bueno, tengo que admitir que tuve algunos contactos con oficiales de inteligencia antes de asumir el cargo en la embajada pero nunca fui un especialista en el asunto".

Después de ese 10 de enero, la secretaria de Arredondo respondió a las innumerables llamadas que le hizo la prensa con la frase: "El Coronel salió de vacaciones por tiempo indeterminado".

¿Cuánto durarán las actuales "vacaciones" del Coronel?

PATRICIA COLLYER

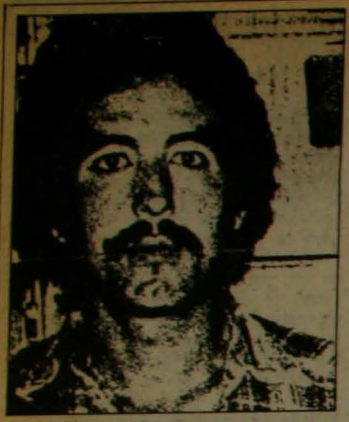

Rigoberto Pizarro. Su muerte, un reflejo del drama de los presos políticos.

CARCEL DE VALPARAISO:

Una horrenda muerte

- *En el lapso de una semana la fuga de cuatro presos políticos y la muerte de otro de ellos conmocionan a la opinión pública.*
- *Contradictorias versiones para un mismo hecho. Presos políticos afirman que Rigoberto Pizarro se suicidó. Otras fuentes hablan de un homicidio vinculado a la evasión.*

La trágica muerte de Rigoberto Pizarro es el reflejo del drama que viven los presos políticos. Cualquiera hayan sido las circunstancias. Para quienes viven del lado de afuera de las rejas de un penal resultará siempre difícil poder comprender lo que significa estar privado así, físicamente, de la libertad. Cotidianamente. Bajo la Dictadura. Rodeados por la incertidumbre y la inseguridad. Palpando la muerte a diario.

Son muchas las versiones que han rodeado la muerte de este obrero panificador de 31 años, padre de tres hijos, militante del MIR, preso desde hace dos años y dos meses, a quien tres veces se le negó la libertad provisional y para quien la justicia militar pedía una condena de nueve años de prisión. El "Rigo", como lo llamaban cariñosamente sus amigos, vivía angustiado. Estaba enfermo. Sufría de insuficiencia cardíaca y de úlcera gástrica. Y desde su detención se le habían agudizado las encefaleas: fuertes dolores de cabeza. Su drama se había iniciado un 18 de junio de 1985, cuando regresaba a su casa después de hacerse un control médico. Varios sujetos de civil que bajaron de tres vehículos, lo esperaban. Lo golpearon brutalmente y lo subieron a uno de los automóviles. Lo pasearon por los cerros de Viña y Valparaíso, vendado y atado de pies y manos. Pregunta tras pregunta, golpe tras golpe, lo amenazaron de muerte. En un cerro lo bajaron del vehículo, desnudo lo lanzaron en medio de unos matorrales y simularon su asesinato. Le colocaron pistolas en el pecho y en la cabeza mientras murmuraban: "Traigan las velas para colocárselas". Después de casi doce horas de tormentos lo trajeron a Santiago, al recinto de Borgoño de la CNI. Allí permaneció ocho largos días. En un testimonio relató: "Fui brutalmente torturado, me aplicaron corriente en diferentes partes del cuerpo, tales como testículos, pene, piernas, ano, junto con la aplicación de bolsas de agua y paños mojados". Al octavo día fue trasladado a la Fiscalía Militar de Valparaíso, acusado de infracción a la ley de control de armas sobre la base de las pruebas presentadas por la CNI y que bajo tortura le obligaron a firmar. De la Fiscalía pasó a la cárcel.

TENSION EN EL INFIERNO

Eran los tiempos en que los presos políticos estaban junto a los comunes. Hasta que el 18 de noviembre de 1985 el estudiante Gonzalo Muñoz fue acuchillado. Sólo entonces Gendarmería accedió a una histórica reivindicación de los presos políticos: separarlos del resto de la población penal. Veinticuatro horas después del crimen, la causa del joven estudiante universitario fue sobreseída. La arbitrariedad otra vez quedó de manifiesto. Muñoz era inocente. Fueron días de tensión, dolor y angustia para los presos políticos. También para Rigoberto Pizarro.

La vida al interior del penal transcurría en medio de las preocupaciones por su familia, en especial por sus tres hijos de 10, 9 y 5 años, a quienes sólo podía abrazar durante las visitas semanales. Cuando se le negó la libertad por tercera vez, en noviembre de 1986, abrumado, desesperado, intentó suicidarse ahorcándose de una forma imposible. El intento resultó fallido.

Sus compañeros estaban preocupados. Veían cómo cada vez que aumentaba la represión se asustaba mucho. Los allanamientos lo ponían especialmente nervioso. Tenía terror de volver a pasar por la tortura. Pidieron entonces que se le brindara atención psicológica. Un profesional del Codepu comenzó a atenderlo. Alcanzó a verlo en dos ocasiones. La última, antes de la fuga del 13 de agosto pasado. Consiguió que se reintegrara a las clases en la escuela del penal. La asistente social del Codepu, Gloria Carmona, relató que Pizarro había sido bajado de curso desde primero medio a octavo, por razones objetivas de su rendimiento y capacidad. Pero él interpretaba esa situación como una persecución personal. Particularmente porque los profesores eran gendarmes que hacían su práctica y porque a los cursos sólo asistían presos comunes.

Por su precaria salud, Rigoberto Pizarro no podía participar en las huelgas de hambre. Sufría entonces la contradicción de no poder usar una de las pocas formas de lucha que tenía dentro de la prisión. No le gustaba sentirse marginado ni disminuido frente a sus compañeros. Por eso algunas veces ayunó, pero sólo por algunos días.



María de la Luz Salas: "La única versión real es la de los presos políticos".



El penal porteño: conmoción tras los muros.

Durante la última semana, que antecedió a la muerte de Rigoberto, el clima de tensión que se vivía en la cárcel de Valparaíso se agudizó. Tras la fuga de cuatro presos políticos se sucedieron los allanamientos, los interrogatorios, las incomunicaciones, además de la presencia de inquietantes visitas como el fiscal Torres y las brigadas antimotines especiales de gendarmería enviadas desde la capital.

Un informe del psicólogo del Codepu que atendió a Pizarro Peña diagnosticó: "Síntomas depresivos y persecutorios. Minusválido en cuanto a autoestima. Débil emocionalmente. El miedo, más la poca fortaleza moral, más la depresión pueden haberlo llevado a tomar la decisión de suicidarse. Sólo hay dudas respecto al método utilizado".

¿Cómo murió Rigoberto Pizarro Peña? Los presos políticos afirman categóricamente que se suicidó. Otras versiones hablan de un homicidio y lo vinculan a la evasión, argumentando que la víctima pudo haberse quebrado y haber estado "pasando" información sobre la fuga. ¿Qué antecedentes confirman o desvirtúan estas versiones?

REPRESALIAS

A las dos de la tarde del miércoles 19 de agosto, los presos políticos de la cárcel de Valparaíso iniciaron una huelga de hambre indefinida. Exigían el término de la incomunicación de su compañero Julio López Silva, quien desde hacía quince horas permanecía aislado y sometido a interrogatorios; el término a todo tipo de requerimientos para prestar declaraciones y el fin de las medidas tendientes a involucrarlos en la fuga de Sergio Buschmann, Marcial Moraga, Luis Muñoz y Gabriel Espinoza, la que reivindican como legítima; el fin a los seguimientos, hostigamientos y amedrentamientos a sus familiares, y a las detenciones arbitrarias y allanamientos a las poblaciones populares. Además de una respuesta inmediata a la no aplicación de penas de muerte y la libertad para todos los presos políticos.

Esa misma tarde, a las 18 horas, llegaron hasta el penal 40 efectivos de las Fuerzas Especiales Antimotines de Gendarmería, con el objeto de dar "mayor seguridad y resguardo a los reclusos". Los presos políticos permanecieron durante tres horas en un patio, mientras sus dormitorios eran revisados y sus enseres destruidos. Al regresar al pabellón, se dieron cuenta de que faltaban las pertenencias de López Silva. El preso había sido trasladado por orden del fiscal militar al penal de Quillota a las 23 horas, por "motivos de seguridad".

Los periodistas de la zona aguardaban en la puerta del penal al director nacional de Gendarmería, Hernán Novoa, quien había prometido conversar con la prensa. Cerca de las 21 horas, Novoa abandonó la cárcel en un carro celular sin formular declaraciones.

A las 7.45 horas del día siguiente, el alcaide subrogante, Jaime Larenas Valderrama —que había asumido sus funciones la tarde anterior—, era informado de que un preso político se encontraba herido en el baño. Larenas relató a los abogados de la Comisión Chilena de Derechos Humanos del puerto, Luis Bork y Fanor Castillo, que Pizarro presentaba dos heridas corto-punzantes en la yugular, a ambos lados del cuello; una corto-punzante en la tráquea y otra corto-punzante hacia arriba, en el abdomen.

Junto a la noticia comenzaron a circular los rumores. Por orden del juez del Séptimo Juzgado del Crimen de Valparaíso, Jorge Gándara, los presos políticos fueron incomunicados. Antes de que los propios presos pudieran entregar su versión, el titular de un vespertino de la capital titulaba: "Todo indica que trató de dar información sobre la fuga. Asesinaron a reo por armas en la cárcel de Valparaíso". El ministro de Justicia Hugo Rosende, por su parte, entregaba un comunicado donde señalaba que "siendo interés de la autoridad el esclarecimiento completo y definitivo de este hecho y la sanción de los eventuales responsables" el gobierno solicitaría que la Ministro en Visita que investigaba la fuga de los reos acumulara a la causa el esclarecimiento de la muerte de Pizarro Peña. De esta forma el gobierno también vinculó la fuga con la trágica muerte.

Sólo en horas de la tarde del jueves 20 se pudo conocer la versión de los compañeros de la víctima, cuando el juez →



De izquierda a derecha, Luis Bork y Fanor Castillo: "Es urgente esclarecer los hechos que están sucediendo en el penal de Valparaíso".

Gándara les levantó la incomunicación y permitió a la abogado de Pizarro, María de la Luz Salas, hablar con el resto de los reos.

HABLAN LOS PRESOS

Eran cerca de las 7.30 horas del jueves, cuando los primeros presos comenzaban a levantarse. De pronto sintieron en el baño los quejidos de alguien que les pareció estaba vomitando. Uno de los presos, Abelardo Campos, se acercó a ver qué ocurría y se encontró con Rigoberto, aún en pijama, encuclillado. Lo levantó. Tenía el cuerpo cubierto de sangre. En un primer momento pensó que sufría una hemorragia, y avisó a sus compañeros que estaban en la cocina. Sólo ahí se dieron cuenta de que estaba herido, que tenía tres cortes en el cuello y que la sangre le salía como coágulos. Lo envolvieron en una frazada y llamaron a los gendarmes. Mientras algunos guardias sacaban el cuerpo de Rigoberto, los demás despertaban a palos a los presos que aún dormían.

Los detenidos, junto con describir los hechos, enfatizaron que no hubo intervención de terceros en la muerte de su compañero. Ni de Gendarmería ni de presos comunes. Al mismo tiempo responsabilizaron al Régimen de la muerte. Afirmaron que Pizarro se había autoeliminado producto de un cuadro depresivo extremo, provocado por una situación de tensión sicológica y de apremio a la que están sometidos, y que se agudizó a partir de la fuga de cuatro reos.

Tras la muerte de Pizarro, los presos de



Norma Marín, viuda de Pizarro, pide justicia.



En las calles del puerto se solidarizó con los presos.

Valparaíso mantuvieron la decisión de continuar su huelga de hambre insistiendo en el esclarecimiento de la situación represiva a la que están sometidos, que culminó en esta oportunidad con la trágica muerte de Pizarro Peña.

Un ex preso político porteño que conocía a Rigoberto Pizarro y que pidió reserva de su nombre, comentó a ANALISIS: "Si los compañeros dicen que se suicidó, eso es lo que hay que creer. Muchas veces como presos se nos tergiversaron las cosas que decíamos. No se nos creía y se comenzaba a cuestionar si estábamos bien o mal psicológicamente. En la cárcel realmente se vive una situación de inseguridad y de inestabilidad, en que no sabes realmente si te va a ocurrir algo, desde que te incomuniquen hasta que te aforren un palo mal dado y te maten. Creo que el suicidio es otra forma que tiene el Régimen para matar a la gente. La hace sentirse tan acorralada, tan impotente frente a una realidad que no puede cambiar, que ni siquiera eres eliminado por la Dictadura, sino que te obligan a eliminarte. Pero no sólo los presos políticos se suicidan en Chile. Es cosa de ver los diarios, personas que están en libertad pero que se sienten encarceladas porque no pueden darle de comer a sus hijos y se matan".

A pesar de lo categórico de la versión de los presos, en el puerto no dejaban de circular las versiones que hablaban de un homicidio, de las cuales informaron algunos medios de prensa. Un matutino de la capital señaló: "Pizarro habría sido uno de los reos que estaba entregando información sobre la forma en que ocurrió la fuga, por lo que habría sido asesinado por otros delincuentes 'por soplón', según trascendió en fuentes allegadas al penal. Pizarro habría sido asesinado por venganza en uno de los baños del penal". Una fuente importante de rumores fueron los trascendidos del informe de autopsia. Algunos publicados en cierta prensa, sostuvieron que la policía estudiaba la naturaleza de las heridas cortantes del cuerpo que le provocaron la muerte a Pizarro, en especial una de ellas, que llegaba, se dijo, hasta la tráquea y que resulta difícil de autoinferirse.

Consultada la abogado María de la Luz Salas frente a estas versiones, respondió enfáticamente: "La única versión real es la que entregaron los presos políticos. Cualquiera otra no tiene antecedentes que permitan avalarla. La situación de Rigoberto Pizarro, dijo, está clara. Lo llevó a suicidarse la situación represiva que vivía, el estado sicológico en que se encontraba. Realmente no hay ninguna duda sobre su muerte". Respecto del informe de autopsia la abogado señaló: "El Régimen está haciendo circular versiones a fin de eludir una responsabilidad política. Cualquier situación en relación a las heridas que Pizarro tenía, quedará aclarada una vez que se entregue el informe de autopsia, que hasta ahora nadie conoce".

Por su parte, la Agrupación de Familiares de Presos Políticos dijo: "No aceptaremos que se pretenda inculpar o involucrar en este crimen a los restantes compañeros encarcelados, como una forma escandalosa de buscar obviar la atención tergiversando los hechos o pretendiendo tener esclarecida la evasión. Todos estos trágicos acontecimientos confirman la preocupación de los familiares desde el primer momento de ocurrida la fuga, en que se ha pretendido descargar la furia represiva del Régimen en inocentes como los presos políticos y sus familiares".

Entretanto, el abogado Luis Bork sostuvo: "Lo que tenemos concretamente es el dolor de la muerte de un preso político que ha sido sometido, como todos los presos políticos del país, a un largo camino de dolor, angustia, apremios, torturas, vejámenes. Más allá de los hechos, que serán los tribunales los que deban aclarar con una respuesta limpia, transparente y adecuada, creo que lo que está presente es el drama de los presos políticos".

MARIA JOSE LUQUE
en Valparaíso

Fotos: Miguel Carrasco

En nombre del pueblo

Recogimos nueve voces de las que nunca hablan. En medio de la multitud de Avenida Perú contaron de sus miedos, frustraciones, lo que piensan de los partidos políticos, Fresno, Pinochet y el incierto futuro.

MONICA GONZALEZ

Es frecuente hoy día escuchar voces de desesperanza, es algo así como un fantasma que merodea permanentemente por entre las casas y las calles de nuestro país. En estas páginas comúnmente entrevistamos a dirigentes políticos, a hombres y mujeres que de una manera u otra representan las voces de muchos. De ellos muchas veces obtenemos respuestas que ayudan a desentrañar las razones que nos impiden avanzar —después de catorce años— para vislumbrar la luz que nos permita salir cual cigarra cantando al sol. Pero siempre, una gran incógnita se mantiene latente: ¿Qué piensan realmente los hombres y mujeres de la calle, los NN, aquéllos que durante catorce años no han tenido la oportunidad de hacer escuchar su voz?

ANALISIS quiso aprovechar la concentración convocada por el Comando Nacional de Trabajadores, el pasado miércoles, para conversar con hombres y mujeres, jóvenes y niños escogidos al azar entre la multitud. No pretendemos entregar la verdad de la calle, es sólo una manera de aproximarnos al sentir de muchos, a la palabra tímidamente expresada de aquellos que marchan, protestan o simplemente asisten a un acto en contra de la Dictadura.

"NI SIQUIERA SUPIERON DEFENDER SU GOBIERNO"



Por entre la multitud grupos de jóvenes se pasean gritando y batiendo palmas. Se ven alegres y decididos, sin inhibiciones. Angela no tiene problemas para responder, más bien está ansiosa de que alguien la escuche.

—¿Por qué vino a esta concentración?

—Es necesario, por lo menos encontrar un espacio para poder gritar y decir lo que somos y lo que queremos.

—¿Se siente muy asfixiada?

—Por supuesto. Estoy cesante, tengo un hijo que alimentar y que querer. No tengo con qué alimentarlo.

—¿Tiene un amor?

—Sí, pero faltan tantas cosas que uno no puede ser feliz. No se puede con todo lo que pasa.

—¿Qué palabra le representa la felicidad ahora?

—Trabajo.

—¿Qué es para usted la dignidad?

—Trabajo, libertad, respeto, confianza, todas esas cosas y mucho más.

—¿Tiene miedo de participar y protestar?

—No, ...no tanto, el miedo ha pasado, uno como que se acostumbra a que repriman y uno lucha contra el miedo y de a poco empieza a expresarse.

—¿Qué le parece la actividad de los partidos políticos?

—Hay desunión por todas partes. Estamos como atorados. Por eso estamos todavía con un dictador, por culpa de los que no son capaces de llegar a un acuerdo y unirse.

—¿Cree usted que los hombres saben luchar contra la Dictadura?

—Son cobardes. Estos catorce años representan todo. No supieron defender el gobierno que tuvieron, pudieron aprovechar la oportunidad de dar bienestar a todos y no lo hicieron, y ahora no son capaces de sacarnos de la mierda en que estamos. Son cobardes.

—¿Qué les pide a ellos?

—No les pido nada, les exijo: respeto por sus familias y ellos mismos, que hagan algo concreto para sacarnos de este hoyo.

—¿Usted se siente valiente?

—Claro que sí. Yo lucho. Si hubiera muchos más que lo hicieran ya no estaríamos donde estamos.

→

"LAS MUJERES SOMOS MAS FIRMES"



Los discursos ya comenzaron. La multitud es compacta. Hay un ambiente de fiesta, en general la gente escucha con atención. Sentada en una gradería, una mujer de cierta edad escucha y ríe bromeando con sus vecinas. Es Ida de Gaete, de 65 años bien llevados.

—¿Por qué vino, señora Ida, a esta manifestación?

—Porque lo único que quiero es que seamos libres alguna vez, pronto.

—¿Usted piensa que este pueblo es valiente o cobarde?

—Valiente pues, si nunca ha parado de luchar, de pelear. Yo no soy de ningún partido pero siempre voy cuando llaman a protestar.

—¿A qué políticos admira?

—A Clodomiro Almeyda, por valiente. A Radomiro Tomic.

—¿Qué opina del Cardenal Fresno?

—No me gusta mucho, prefiero al Cardenal Silva Henríquez.

—¿Cuál cree usted que es la forma de sacar a Pinochet?

—El pueblo unido y organizado, pero también tiene que poner su parte Estados Unidos. Yo espero que ellos al fin se decidan a suspender los créditos para Pinochet.

—¿Cómo se portan según usted las mujeres en la lucha contra la Dictadura?

—Son más firmes que los hombres, son más unidas, tienen más solidaridad, más comprensión en la pobreza.

—¿Qué cree usted que les falta a los hombres?

—Entender que lo único que se necesita es unirse y formar un bloque compacto que se oponga a Pinochet.

"EL MIEDO NOS IMPIDE SER MAS VALIENTES"



Sergio Hernández es un joven cesante, muy parecido a otros. Con sus 28 años y dos de cesantía, le cuesta hablar de lo mal que se siente por no ser "el macho proveedor" que algún día le enseñaron a ser. Su titubeo y parquedad a duras penas esconden la ira que le da el contestar frente a una extraña.

—¿De qué vive? ¿Cómo alimenta a su familia?

—Hago pan amasado y lo vendo.

—¿Es realmente el marido proveedor que algún día aspiró ser?

—Realmente no, no tengo lo necesario, no aporto lo suficiente..., además me falta la libertad, la organización para lograr cosas.

—¿Cómo se siente frente a su mujer sabiendo que no aporta lo suficiente?

—Mal, sinceramente mal. Cuando falta la comida, las cosas para el colegio del niño, es algo difícil de soportar... muy difícil. ¡No debiera ser así!

—¿Qué hace usted para que las cosas cambien?

—Trato de hacer lo mejor que puedo.

—¿Cree que es suficiente? ¿Está tranquilo con lo que hace?

—Sinceramente, no. A todos nos falta organización, unidad para ser más fuertes. Hay mucho miedo aún entre los jóvenes, entre los pobres; la represión es fuerte. Por eso muchos se alejan de las organizaciones, temen. La Iglesia Católica es la única que nos protege.

—¿Por qué cree usted que a los hombres les ha costado tanto salir con valentía?

—Por la represión. Durante catorce años hemos visto tanta gente morir, desaparecida, torturada..., tanta gente.

"LOS HOMBRES SON COBARDES Y ME DAN PENA"



Tiene una malla entre las manos. Ríe con ganas y sólo se turba cuando comprende que de verdad la estamos entrevistando. Se sorprende; Carmen Morales, con sus 54 años, no está acostumbrada a hacer declaraciones. Nunca nadie se las ha pedido. Pero como buena dueña de casa tiene sus ideas muy claras. Se acomoda en la graderia y contesta.

—¿Por qué vino, señora Carmen? ¿Por qué no está en su casa?

—¿Por qué me iba a quedar en mi casa? Tengo que estar aquí, es un deber mío, represento a todos los de mi casa que no pueden venir. En esa casa donde faltan tantas cosas...

—Cuando usted tiene unos minutos para usted sola, ¿con qué sueña?

—Con trabajo para los míos, con dinero para mi casa.

—¿No tiene ni un solo sueño para usted?

—Nunca pienso en mí, en cosas para mí, siempre pienso en los míos y por eso estoy aquí. A veces, cuando estoy muy sola, pienso en mi madre, nada más.

—¿Cree usted que nuestros hombres hacen todo lo que tendrían que hacer?

—...¡No! Cobardones son.

—¿Eso la decepciona?

—Bastante, me dan pena.

—A su juicio, ¿qué tendrían que hacer?

—Luchar todos y unirse.

—¿Conoce a Sergio Molina?

—(Piensa unos instantes) ¿Sergio Molina? No, no lo conozco.

—¿Les cree a los dirigentes políticos?

—Nada. Parece que lo único que piensan es en sus triunfos personales y no en el pueblo. Y usted ve, aquí está el pueblo, todos juntos, sin problemas, dispuestos a pensar, luchar y saber que podemos ser distintos cuando seamos capaces de sacar a los de arriba.

"TIENE QUE LLEGAR EL MOMENTO DE SER VALIENTES"



Juan tiene 40 años, trabajó siempre en una fábrica. Hoy está cesante. Mientras la gente continúa llegando desde los distintos puntos hacia el lugar de la concentración al ritmo de las palmas y los gritos, Juan está allí, desde temprano, al lado del cerro, observando muy serio el paso de la gente y los carteles alusivos. No hay una sola mueca en su rostro, ni una sola sonrisa.

¿Por qué vino hoy día a protestar?

—Yo vine a pedir la unidad porque no tenemos qué comer. Tengo que estar aquí apoyando a los de mi clase, a los trabajadores.

—¿Qué opinión tiene acerca de los partidos de oposición?

—Estoy muy descontento, no tienen unidad... es como si tuvieran miedo.

—¿Qué les pide usted?

—Que salgan de una vez, igual que uno... que luchen. Porque ahora no están luchando.

—¿Su familia lo acompaña? ¿Están de acuerdo con que usted asista a esta concentración?

—Sí, tengo cuatro hijos, uno estudia enfermería y debo pagar todos los meses ocho mil pesos. ¡Imagínese! ¡No sé cómo me las veo para poder comer y vivir! Pero todos saben que la única manera de salir de esto es moverse.

—¿A qué dirigentes políticos ubica usted?

—A Aníbal Palma, a Clodomiro Almeyda, a Radomiro Tomic, a Andrés Zaldívar...

—¿Qué opina usted del Cardenal Juan Francisco Fresno?

—Ah, ese sí que no. No ve que tira pa'l Pinocho.

—¿Hay algún hombre o mujer al cual usted admire mucho?

—Al Cardenal Silva Henríquez. Admiro también a Clodomiro Almeyda porque tuvo pachorra para venirse a la mala. Eso es lo que nosotros necesitamos: dirigentes que nos den ejemplo de coraje.

—¿Usted se siente valiente o cobarde? ¿Qué siente de verdad cuando en las mañanas frente al espejo se afeita?

—...Somos todos cobardes, si no ya estaríamos unidos y Pinochet sólo sería un mal recuerdo, algo así como una pesadilla.

—¿Cree usted que seremos capaces de ser valientes en un momento futuro?

—Tenemos que serlo, tiene que llegar ese momento.

"¡CLARO QUE NO ME SIENTO INTEGRO!"



En medio de la gente que grita y agita banderas hay un grupo de jóvenes que ríe y participa. Se ven contentos, juntos, sin miedo a responder. Mario tiene 27 años "catorce años de Dictadura que he vivido cada día y cada hora".

—¿Por qué cree usted que ha durado tanto la Dictadura?

—Porque no hemos sido capaces de unirnos. Pero este acto demuestra que el asunto va caminando, ojalá que no nos decepcionen.

—¿Tiene esperanzas entonces de que ahora sí se marche por el camino correcto?

—Por supuesto que sí, eso es lo último que se puede perder.

—¿Incluso cuando ve todavía tanta gente en sus casas, tanta gente humillada que no reacciona?

—Sí, aunque eso me causa dolor, mucho dolor. Yo por lo menos hago algo, imagino lo que será para los que nada hacen.

—¿Qué ha hecho usted para terminar con la Dictadura y con Pinochet?

—Cada vez que llaman yo estoy, yo salgo y acompaño a los demás.

—¿Usted cree que nuestro pueblo es valiente o cobarde?

—Es valiente, porque hay tantas trabas para llegar aquí y de todas maneras somos miles los que nos reunimos y buscamos la posibilidad de venir por un lado y otro. Nosotros mismos, somos varios que vinimos sin plata.

—¿Con qué sueña cada día?

—Con la libertad.

—¿Qué le ofrece a la mujer que ama?

—A ella y a mis hijos de 4 y 3 años les ofrezco todo, para que no vivan más en dictadura. No quiero que mis hijos vivan lo que a mí me ha tocado vivir. Así de simple. Mi camino es la movilización y la unidad, de ahí no me sacan.

—¿Qué opinión le merecen los partidos políticos opositores?

—Son buenos, pero en este momento lo que cuenta es la unidad del pueblo, no los partidos políticos.

—¿Qué opinión tiene del Cardenal Fresno?

—Que es muy pasivo, debería tomar un camino más decidido y todos lo seguiríamos.

—Cuando usted está solo, ¿se siente un hombre íntegro?

—¡No!... ¡claro que no! Me falta algo: conseguir la libertad.

"SOMOS OBREROS SIN CONDUCCION"



Pablo Acuña es un obrero carpintero, orgulloso de ser un trabajador de la construcción. Hoy está cesante y a duras penas mantiene intacto su orgullo. Los surcos que cruzan su rostro muestran más que los 54 años que cuenta. Está allí, en medio de la multitud, sólo "porque soy un obrero ¿cómo no iba a venir?".

—¿Por qué cree usted que no están todos los trabajadores que deberían manifestar?

—Pregúnteme mejor por qué salimos muy pocas veces y ahí yo le digo altiro mi respuesta: nos falta conducción. Nosotros somos obreros sin conducción.

—¿Su opinión es que los partidos opositores no conducen en la actualidad?

—La tenemos, pero dividida, todos separados.

—¿Y tiene esperanzas de que la situación cambie y Pinochet se vaya?

—La única esperanza es que nos unamos, pero pasan tantas cosas... Imagínese, se demoraron meses de meses en acordar la unidad de la Izquierda cuando eso nosotros lo sabemos desde que nacimos.

—¿Cuál es el camino para sacar a Pinochet?

—Con elecciones, elecciones libres, uniéndonos todos para conseguirlas. Si sólo pudiera tener veinte años menos...

"SUEÑO CON SER LA HEROINA QUE LIBERA A CHILE"



Mientras Manuel Bustos, arriba del escenario, con vehemencia y apasionamiento plantea el camino de movilización próximo y la gente se motiva más y más y aplaude, grita y vitorea, los niños también participan a su manera. Desde la cuneta de la calle observan a los adultos darse un respiro de libertad. Es casi como un juego, algo así como jugar a la vida. Fredy tiene 13 años, se ve el mayor de un grupo, con cara de niño y gesto grave confiesa: "Quise venir porque me gusta".

—¿Qué piensas de Pinochet?

—Es malo, está haciendo cosas malas con nosotros. ¿Sabe? Creo que lo odio.

—¿Conoces al Cardenal Fresno? ¿Te gusta?

—Sí, claro que lo conozco y me gusta mucho. Me gustaría ser como él cuando sea grande.

—¿Tienen trabajo tus padres?

—No.

—¿Qué pasa en tu casa cuando no hay trabajo?

—No hay pa' comer.

—¿Eso te da pena?

—No, me da rabia, porque debería haber trabajo para que todos pudiéramos comer.

La conversación la interrumpe Carolina Báez; tiene tan sólo doce años y sin timidez se sienta y comenta: "Aquí está la gente que pide que haya trabajo.

—¿En tu casa, tus padres no tienen trabajo?

—No, y a veces no hay plata para la comida y eso me da pena.

—¿Qué haces tú cuando tienes pena?

—Vengo con mi mamá a protestar.

—¿Qué opinas de Pinochet?

—¡Que debería caerse muerto!

—Pero, ¿por qué?

—Ha hecho tantas leseras. Yo vi a Carmen Gloria, como quedó.

—Cuéntame, ¿con qué sueñas en las noches cuando te vas a tu camita?

—Con la libertad.

—Pero, ¿qué sabes tú de la libertad? ¿Cómo te imaginas tu país libre?

—Va a ser un país muy lindo. Todo, todo va a cambiar. La gente va a tener trabajo y se va a sentir libre y lo va a decir. Va haber hartas flores. ¿Y sabe? También toda la gente va a reír.

—¿Comes todos los días?

—Casi todos, porque a veces no hay no más.

—¿Qué te gustaría hacer para que siempre hubiera comida y trabajo?

—(Con vergüenza baja la cabeza y casi en un murmullo confidencia) A veces me cuento cuentos, historias de verdad, y yo soy la heroína, la heroína que va a cambiar el país, lo va a hacer libre.

PINOCHET EN PELIGRO:

El Imperio ataca

MONICA GONZALEZ
MARIA OLIVIA MONCKEBERG.
PATRICIA VERDUGO

Una semana difícil tuvo el general Pinochet. Acostumbrado a ser el triunfador en los escenarios de guerra que él mismo fabrica, esta vez su contrincante resultó más duro y astuto que lo previsto. Porque bien distinto es guerrear contra empleados del Régimen, divididos, atemorizados, sin armas ni estrategia, que contra las fuerzas del imperio representadas por el "Inspector Robert Gelbard", Subsecretario Adjunto para Asuntos Latinoamericanos de Estados Unidos, quien partió de Chile con una sonrisa de satisfacción, tras haber dejado muy en claro que el blanco de su ataque no es otro que el mismo general Augusto Pinochet Ugarte.

De bien poco le sirvió al general Pinochet disparar sus misiles desde Los Angeles, al intentar arengar a una asombrada concurrencia, vociferando: "Chile no es colonia de nadie y no aceptará ser colonia nunca. No aceptaremos nunca que alguien venga a inmiscuirse en asuntos que son netamente chilenos, en asuntos que nos competen sólo a nosotros y que nosotros debemos resolver".

Un Gelbard seguro de sí mismo, con absoluto dominio de la situación, le respondió en la conferencia de prensa final, pocas horas antes de abandonar Chile. "El mundo es más y más interdependiente" —dijo Gelbard— y agregó a modo de información que Estados Unidos importa el treinta por ciento de las exportaciones chilenas y la mitad de la deuda externa de Chile es con la banca privada norteamericana. A buen entendedor, pocas palabras.

Más allá de este singular escenario bélico, lo que parece claro —se lo rechace o se lo acepte— es que Estados Unidos decidió dar un golpe de timón en Chile, aunque cada uno de sus emisarios al llegar a Pudahuel pronuncie la consabida frase de que "los asuntos chilenos deben ser decididos por los chilenos". El propio diario "El Mercurio", caracterizado como firme sostenedor del general Pinochet, reconoció el 21 de julio que esas declaraciones no eran más que "retóricas", y señaló en su editorial que "más allá de nuestra voluntad interna, Washington ya adoptó una posición acerca de lo que debe ser nuestro futuro. Lo anterior, injusto e inconveniente como es, constituye —sin embargo— un hecho con el cual es indispensable contar".

- *La visita del "Inspector" Gelbard marcó un golpe de timón en la política norteamericana hacia Chile, tendiente a evitar que Pinochet continúe en La Moneda después de 1989.*
- *Consolidar y perpetuar el sistema económico vigente es parte central del interés de Washington.*



General Pinochet: con su implícito "atrévanse si pueden".

Si bien quedó claro que esta vez sí Estados Unidos Prepara sus baterías para deshacerse del general Pinochet, queda aún por resolver una gran cantidad de incógnitas. La primera es la actitud que tomará la derecha económica chilena, tradicionalmente "cortesponsal" en Chile de los intereses norteamericanos, frente a esta súbita toma de posición de Gelbard, quien agregó un nuevo antecedente para definir el escenario político ideal: "No existe fórmula mejor que las elecciones justas y libres entre candidatos en competencia".

Como buen estratega, el general Pinochet ya había previsto un posible desembarco de estos sectores. Por algo el flamante delfín y nuevo ministro del Interior, Sergio Fernández, adelantándose a la visita de Gelbard, fabricó su Comité de Empresarios ad-hoc para consolidar la candidatura del General. Y a los que aún no han escogido bando o simplemente ya se alinearon detrás de Estados Unidos, Pinochet les dedicó unas encendidas frases, fustigando desde Chillán a "los que en 1973 habían perdido sus tierras, su ganado, sus bosques y ahora dan la espalda como un vulgar traidor".

La segunda incógnita —y no menos importante— es la actitud que adoptarán las Fuerzas Armadas chilenas, y especialmente el Ejército, ante esta toma de posición de EE UU. Pero para cubrir ese frente se manejan otro tipo de armas que no son particularmente bélicas ni públicas. Y es en ese campo donde se esperan las mayores novedades en los próximos meses: en octubre tiene que configurarse el alto mando del Ejército que deberá decidir sobre la perpetuación del general Pinochet.

EL INSPECTOR DIJO "PRESENTE"

Gelbard no vino a informarse de la realidad chilena. El dossier de Chile está muy al día en el Departamento de Estado y para cualquier político criollo —y hasta para la CNI— tener acceso a esa información sería el "sueño del pibe". Gelbard sabe mucho y sabe quién es quién —hasta con su peso específico— en la arena política chilena.

Tras inaugurar "su" extensión del aeropuerto Mataveri en la Isla de Pascua, Robert Gelbard arribó a Santiago para actuar por presencia. Se escogió cuidadosamente con quién se entrevistaría y se anotaron las reacciones. Como la altiva y nacionalista retórica del almirante José Toribio Merino, que lo calificó de "intruso", de "no amigo". O como el urgente llamado que recibió el ministro del Trabajo para presentarse en La Moneda, dejando al subsecretario para recibirlo, al tiempo que el titular voceaba

su condena a la "manipulación imperialista".

Con la presencia del subsecretario Gelbard, el mensaje norteamericano quedó reiterado in situ, con especial dedicatoria para la Derecha y las FFAA. Un mensaje que puede resumirse en: "Así como están las cosas, el general Pinochet no es el hombre. A su vez, el general Pinochet reiteró el desafío que podría traducirse en: "Así como están las cosas, no hay quien me reemplace, asegurando lo que a ustedes les interesa asegurar. ¡Atrévanse si pueden!"

Para Pinochet, el subsecretario Gelbard representó —en sus idas y venidas alrededor de La Moneda— el pasado de pleno poder, el presente nebuloso y el futuro que se le niega en aras de intereses superiores. Tanto siente que se le niega que hasta sostuvo, hace pocos meses, la posibilidad de que la CIA hubieta estado tras el atentado de septiembre del año pasado.

El hecho es que se filtraron varios "documentos de posición" del Departamento de Estado de EE UU y quienes los vieron aseguran que la postura en síntesis era: hay que sostener al general Pinochet hasta 1989 para que se vaya en 1989.

La decisión se habría adoptado en la Casa Blanca, tras esos dos años de intensa movilización social (1983-1984), cuyo inicio tomó por sorpresa a los norteamericanos y los alertó respecto del "peligroso" potencial de cambio que se daba por ese camino, y en la suma de un Partido Demócrata Cristiano conducido por el "apasionado e izquierdista" Gabriel Valdés —como se dice en el Departamento de Estado— y una Izquierda resucitada y fortalecida a pesar de todo...

La Administración Reagan se preguntó "cómo lograr que este sistema perdure lo más posible y concluyó que la mejor forma de lograrlo era sin Pinochet en el Palacio de La Moneda", asegura el ex ministro Sergio Bitar, quien mantiene frecuentes contactos con Washington, tras haber vivido allá su exilio.

"Los intereses estratégicos de EE UU marcan para Chile la permanencia de un régimen que tenga una postura internacional claramente antisoviética y pronorteamericana; que en lo interno sea claramente anticomunista, anti-izquierdista; y en lo económico, muy libremercadista y anti-estatista. Todo esto con unas Fuerzas Armadas que mantengan un grado de supervisión sobre el conjunto de las instituciones", agrega Bitar.

Y tras 16 años de dictadura —porque de "dictadura" la calificó el mismo Reagan en Madrid, en 1985—, no se garantiza precisamente la permanencia



Inspector Robert Gelbard: ¿vino a informarse?

de ese régimen con Pinochet en el poder. Por el contrario, como lo dijo claramente el subsecretario Elliot Abrams en junio pasado, "Chile se está aproximando a un momento crucial" y la permanencia de Pinochet en el poder es "el caos", el "peligro de confrontación" que "acompañaría a un gobierno cuya legitimidad es ampliamente cuestionada".

Los juicios de Abrams son diametralmente opuestos a los argumentos de Pinochet que, precisamente para plantear la necesidad de su perpetuación, amenaza con que después de él —o sin él— sobrevendría el caos de la vuelta al pasado pre-Golpe. Esta idea la reiteró el jueves 20 desde Chillán: "O se proyecta y consolida la gran obra de transformación de este gobierno, o simplemente volveremos a los tristes y oscuros días anteriores al 11 de septiembre de 1973". Gelbard,ya con oídos sordos a ese tipo de advertencia, ese mismo día planteaba las cosas desde el otro punto de vista: "Es claro que el clima para la inversión en Chile está sujeto a una creciente incertidumbre sobre la estabilidad política, en la medida que el plebiscito se aproxima".

CODE VERSUS UP ¿SE REPITE?

Entre los muchos "conocedores de Washington" que fueron consultados por ANALISIS, la mayor parte de los cuales aceptó hablar con franqueza a cambio de no ser mencionados, casi todos sostuvieron que la "conspiración" ya está en marcha. En lo que discreparon fue en el origen: unos dicen que nació en el Norte, otros que fue propuesto desde acá y no pocos optaron por la tesis de que ambas partes se retroalimentan.

Vamos por partes. "La propuesta de EE UU fue la siguiente: para enfrentar a un régimen autoritario de esta naturaleza, se requiere poder de presión. No sigan con movilizaciones sociales, porque eso inevitablemente lleva a una indebida participación de la Izquierda. Reemplacen esa presión por la que nosotros vamos a hacer. Pero para que podamos hacerla, ofrezcan ustedes a las Fuerzas Armadas un régimen que garantice: 1) que la estructura interna de las FFAA no va a ser tocada; 2) que el modelo económico no va a ser alterado en lo sustancial y 3) que el Partido Comunista va a ser excluido. A cambio de eso, ustedes exijan el cambio de Pinochet por otro conductor".

Para que la oferta cayera en terreno fértil, EE UU requería de un Partido Democratacristiano conducido por el sector más "conservador", de modo que esas garantías a las FFAA le sean ofrecidas por un bloque de centro-derecha. "Se repite una situación muy parecida a la del golpe militar. Se perfila de nuevo una CODE contra la UP, con la diferencia de que hay un Pinochet saliente y no un Pinochet entrante", señaló una de nuestras fuentes.

PINOCHET A RETIRO SIN DOLOR

La operación encubierta de Estados Unidos hacia Chile está centrada en el Ejército. Es obvio que siendo las FFAA las que han permitido hasta ahora la continuidad del Régimen, ningún cambio podrá realizarse sin contar con su apoyo o en el peor de los casos con su neutralidad. Porque lo que no pude olvidarse es que a Estados Unidos lo que más le interesa es resguardar el sistema económico y eso no sería posible con un conflicto armado,ya sea con opositores o entre los propios miembros de los institutos armados.

Por lo tanto, para lograr que Pinochet sea un capitán general "saliente" se buscaría desprestigiarlo ante quienes aún conservar prestigio: las FFAA y fundamentalmente el Ejército. De ser así —cuestión en la que coinciden casi todos los consultados —podríamos estar en vísperas de conocer capítulos inéditos de la actividad presidencial que por diversos conductos llegarían hasta los uniformados y en ciertos casos hasta la propia opinión pública.

En esa perspectiva es que se planificó la operación CIA-FBI que puso al mayor Fernández Larios en Washington, explicitó la participación de Pinochet al menos en el encubrimiento del crimen Letelier-Moffitt y remarcó su pública postura de proteger a los inculpados al obligarlo a negar su expulsión del país.

Todo parece indicar que se prepara una nueva arremetida en el caso Letelier y que los ocho misteriosos personajes,

uniformados la mayor parte, cuyo testimonio por exhorto se habría pedido desde Washington, terminarán testificando en Chile y en juicio público, provocando mayor tensión en el Ejército para facilitar su decisión de deshacerse de Pinochet sin "dolor" y en aras de la integridad de la institución, evitando así un conflicto inter-armas.

Para lograr su principal objetivo, Estados Unidos cuenta con un suculento chocolate: la nueva interpretación de la Doctrina de Seguridad Nacional. Según Orlando Sáenz, a quien nadie le podría desconocer su condición de estratega y su conocimiento de la política de Estados Unidos, en la actualidad "las FFAA chilenas están sometidas a un grado importante de deliberación y existen demostraciones bastante claras de que existen segmentos convencidos de que para salvar el esquema, la integridad y asegurar su participación futura en el resguardo del sistema, hay que sacrificar la perpetuación de Pinochet".

Hacia esos sectores, obviamente, estarían dirigidos los blancos de los norteamericanos. Y aquí Saenz anota un nuevo antecedente: "Las FF AA de Estados Unidos están interesadas principalmente en que los militares chilenos no se salgan del esquema de Seguridad Nacional. Para eso, ellos son los transmisores de una ideología que tiende a que las FF AA latinoamericanas se transformen en protagonistas políticos y árbitros del poder".

"Si se acepta ese rol —agrega Orlando Sáenz— de hecho se estaría aceptando que la soberanía de la Nación se refiere a ellas y que su rol es ser árbitros del poder. La Doctrina de la Seguridad Nacional no es en el fondo otra cosa que eso: la transferencia de la soberanía desde el pueblo a las Fuerzas Armadas y por lo tanto la transformación institucionalizada de las FF AA en árbitros del poder".

Pero para que la correa transmisora entre Estados Unidos y Chile funcione eficazmente, debió primero restablecerse el conducto normal de relaciones e intercambio entre las Fuerzas Armadas chilenas y norteamericanas, cuestión en la que se ha avanzado pero no totalmente, ya que Gelbard volvió a insistir sobre ese punto en su última visita al afirmar: "Queremos una relación más formal con los militares, las FFAA chilenas van a seguir siendo un factor muy importante en la sociedad chilena".

Esta declaración seguramente debió estar fundamentada en el informe que debe haber entregado el general John P. Galvin, ex Jefe del Comando Sur de Estados Unidos y actual Comandante de las fuerzas de la OTAN, quien visitó Chile como "inspector militar" en mayo último. En esa oportunidad, Galvin se



Subsecretario Elliot Abrams: Pinochet es el caos.

entrevistó con el general Pinochet y con una gran cantidad de altos oficiales chilenos, lo que lo llevó a concluir: "En mis conversaciones con líderes militares chilenos, he quedado convencido de que esta preocupación por una transición pacífica a la democracia plena es mutua".

Galvin aprovechó su última visita de "inspector" para realizar un exhaustivo test acerca del real apoyo con el que cuenta Pinochet al interior de los institutos armados. Para ello se basó en sus conversaciones directas y en las que resultaron de la intercepción de las comunicaciones internas del Ejército y que permitieron, entre otras cosas, conocer detalles inéditos y no revelados sobre la situación que afectó a los dos jóvenes quemados durante el paro nacional del mes de julio pasado.

Este hecho fue ampliamente revelado por el "Washington Post", que además informó que estas comunicaciones internas permitieron identificar a algunos militares opositores al actual régimen.

Obviamente esta situación está en conocimiento del general Pinochet, quien hoy día deberá multiplicar su vigilancia al interior del Ejército. No es casual que en mayo último el capitán general revelara en entrevista concedida al diario "Le Monde" que la CIA "pudo haber estado implicada" en el atentado contra su vida efectuado en septiembre del año pasado.

Si es así y tomando en cuenta que fue el propio Almirante Patricio Carvajal el que reconoció que el descubrimiento de los arsenales del Frente Patriótico Manuel Rodríguez se hizo con ayuda de las instalaciones de la NASA, hecho que fue desmentido por la Embajada norteamericana, hoy día el general Pinochet debiera sentirse altamente preocupado. Desde hace pocos días se puso en práctica un plan para investigar los cambios en la capa de ozono de la Antártica, que significó que la NASA —a cargo de la operación— movilizara a una importante cantidad de hombres hasta suelo chileno, todo supuestamente con fines científicos.

¿NO SOMOS COLONIA DE NADIE?

Un punto de total consenso entre los diferentes grupos de poder de Estados Unidos es el interés por la permanencia del sistema económico ultraliberal impuesto en Chile. El modelo entusiasma a los financistas y banqueros y responde exactamente a los sueños imperiales de los encargados de la política exterior norteamericana. Por eso sonaron particularmente llamativas las palabras del general Pinochet y del almirante Merino cuando —cada uno a su turno— aseguraron que "somos independientes" y "no somos colonia de nadie".

La realidad económica choca con los juicios del General y del Almirante: una deuda externa superior a los 20 mil millones de dólares que ahora se está pagando en parte a cambio del patrimonio nacional, y un programa económico dependiente de los dictados del Fondo Monetario Internacional son muestras evidentes de la falta de independencia.

El entusiasmo de los banqueros norteamericanos por el modelo ultraliberal ha aumentado en los últimos dos años ante la política que les permite transformar su deuda en acciones de bancos, compañías de seguros, fábricas o AFP, a través de los pagarés de la deuda externa (ANALISIS N° 182) que son los "papeles" de última moda impuesta nada menos que por Chile.

Tal como informó "El Mercurio" el lunes 17, el primer país que, en mayo de 1985, lanzó un programa de conversión de la deuda externa en activos fue Chile. Rápidamente lo siguieron Argentina, Brasil, Ecuador, México, Venezuela y Filipinas. Pero es en Chile donde el

sistema da más facilidades a los capitalistas transnacionales, sin ningún resguardo del interés nacional. El caso de la previsión de los trabajadores chilenos que en un 70 por ciento está en manos de grupos norteamericanos es ilustrativo.

Esta desnacionalización que está acarreando la ola privatizadora impulsada por el Gobierno es lo que más atrae a los centros de poder —y en particular a los banqueros norteamericanos— y están tomando como modelo el caso chileno. A tal punto que el Federal Reserve Bank —el Banco Central de Estados Unidos— adoptó hace unos días una medida crucial tendiente a promover la capitalización de la deuda externa, inspirada en el caso de Chile: dispuso que los bancos privados norteamericanos podrán quedarse hasta con el ciento por ciento de las empresas que se encuentren en proceso de privatización "en países altamente endeudados".

Como indica el empresario Orlando Sáenz, en el ambiente económico norteamericano consideran que en Chile se ha producido una revolución económica y que impera un modelo que a ellos les interesa ver triunfar. "En la medida que vean que este modelo camina, los demás países van a entender mejor que éste es el juego. Chile representa el modelo de la mentalidad económica que los grandes capitalistas del mundo desarrollado quisieran ver imperando en todos los países del Tercer Mundo". Según Sáenz, el principal peligro para Pinochet en su afán de perpetuación arranca ahora de este lado. Porque en estas fuerzas del poder económico y en las chilenas que son "los corresponsales locales ubicados en la factoría" empieza a surgir la duda: ¿Es la continuación de la dictadura del general Pinochet la mejor forma de darle estabilidad a este modelo?

Pero el interés por preservar el sistema económico no es prerrogativa de los banqueros. Los voceros del Departamento de Estado son elocuentes. Los discursos de Elliot Abrams, junto a sus críticas por las violaciones a los derechos humanos, hay frecuentes alusiones positivas sobre la política económica.

En principio —indica Juan Guillermo Espinoza, ingeniero y economista que vivió cinco años en Washington y viaja periódicamente— a los centros de poder de Estados Unidos les es en buena medida "indistinta" cualquiera de las opciones políticas —con o sin Pinochet— siempre que la forma de gobierno económico-político se consolide y proyecte. "Este modelo económico con democracia protegida es lo que mejor satisface las aspiraciones de este gobierno republicano. En función de garantizar su perdurabilidad se plantean el recambio de Pinochet, pero sin tocar el régimen".

Este modelo que quieren preservar es el sueño dorado de los ideólogos neo-conservadores que están tras Reagan y constituyen el núcleo fundamental de quienes hacen la política exterior de EE UU. "Ellos han planteado un proyecto internacional de desvalorización de los estados nacionales y ven con entusiasmo cómo aquí se desmantela el Estado y se robustecen los grupos empresariales", dice Espinosa. Y agrega que corresponde a "ese antiguo modelo según el cual el Estado debe ser desvestido al máximo de sus facultades productivas y, conforme al modelo neoclásico, debe tener sólo las funciones básicas de carácter policial y bombenil". Desde hace muchos años —concluye— se buscaba reducir a los estados nacionales. Con esta política económica y con las campañas privatizadoras se está logrando. La electricidad, los teléfonos, los alimentos, los combustibles, todo tipo de servicios y hasta la



Almirante Merino: "Gelbard es un intruso"

seguridad social de los trabajadores chilenos van cayendo en manos de los grupos transnacionales. El país productivo pasa a ser de ellos, o al menos totalmente controlado por ellos.

Es precisamente en este entusiasmo por el modelo económico donde radica el secreto de lo que para muchos parece inexplicable: por qué las declaraciones retóricas adversas al general Pinochet o propiciadoras del sistema democrático no pasan mucho más allá de eso. No ha habido —hasta ahora al menos— castigos serios que vayan del dicho al hecho con las fórmulas que en estas situaciones se estila: las medidas económicas. Por el contrario, durante los años de Dictadura, tanto a través de los créditos privados como de las agencias multilaterales —Banco Mundial, Banco Interamericano de Desarrollo, BID— Chile ha recibido más apoyo que nunca. Sin ir más lejos, la semana pasada se selló formalmente el otorgamiento del mayor crédito BID a una empresa chilena: 798 millones de dólares para la Central Eléctrica Pehuenche.

En el Banco Mundial, por primera vez el gobierno de Reagan se abstuvo el año pasado ante el otorgamiento del crédito SAL II, lo que se considera sólo una tibia manifestación de amonestación. Lo que ocurra con el SAL III este año será una prueba interesante. En el Banco Mundial EE UU tiene el 20 por ciento del control y ya el año pasado se abstuvo otro 20 por ciento —países europeos y algunos latinoamericanos— que, sumado a un 8 por ciento que se opuso, dio un 48 por ciento en contra, lo que constituyó una situación sin precedentes.

La otra fuente fundamental de recursos son los bancos comerciales. Ellos en este momento no están metiendo dinero líquido, ya que Chile está pagando más de lo que ellos le están prestando. "Los préstamos nuevos de la banca comercial son menores que los pagos de deudas más los intereses que Chile está transfiriendo. Este año, por ejemplo, Chile va a transferir mil 700 a mil 800 millones de dólares", indica el economista Sergio Bitar.

Por otra parte, como señala Bitar, en los préstamos oficiales que se negocian bilateralmente o en el Club de París, ha habido una actitud bastante más sigilosa y cautelosa respecto a Chile, pero se trata de una suma mucho menor.

En resumen —dice Bitar— la actitud común de estos distintos actores es valorar el modelo chileno porque aplica todas las normas de los recetarios de los países del norte. ¿Puede el gobierno norteamericano bloquear esos recursos? "Es bastante improbable. Incluso en condiciones críticas, si el gobierno norteamericano decidiera presionar más para reducir estos recursos tendría un rango limitado. Pinochet esto lo sabe y por eso estimula y alimenta las relaciones con los bancos y los organismos multilaterales que hasta ahora han sido sus principales aliados", responde Sergio Bitar.

En este panorama hay algunos que sostienen que hay que tomar palco y observar esta declarada lucha entre "los grandes" intereses. Otros, en cambio, piensan que la decisión norteamericana de dar un "golpe de timón" puede contribuir a modificar el escenario, creando condiciones y espacios que podrían ser aprovechados por las organizaciones sociales y políticas para generar una salida más acorde con el interés nacional.

OPOSICION:

Plebiscito y opinión pública

Los resultados de diversas encuestas de opinión señalan que se está avanzando muy lentamente en la manera de enfrentar lo que Pinochet llama "mecanismo constitucional" para la sucesión presidencial.

Pareciera ser que el próximo evento plebiscitario fuera el elemento ordenador del quehacer político en estos días. Esto es un hecho objetivo y, por tanto, un dato de la realidad que se debiera tomar en cuenta, tanto por gobiernistas como por opositores.

Entrando en materia podemos señalar, a lo menos, cuatro elementos de carácter general que es necesario considerar en un primer análisis:

1. El alto grado de confusión que tiene la opinión pública acerca de los mecanismos del plebiscito y la inscripción en el Registro Electoral.

2. La falta de credibilidad que tiene la opinión pública acerca de la posibilidad real de enfrentar un proceso plebiscitario sin fraude por parte de Pinochet.

3. La falta de definición de objetivos claros, concretos y alcanzables que las diferentes expresiones políticas opositoras ofrecen a la opinión pública al respecto.

4. Los problemas reales a que se ven enfrentados quienes desean o piensan inscribirse en los Registros Electorales.

En relación al primer punto, se puede constatar que la confusión de la opinión pública se debe fundamentalmente a que en la oposición existen a lo menos tres referentes en relación al Movimiento por las Elecciones Libres: el Comité de Personalidades encabezadas por Sergio Molina, el Comité de Izquierda por las Elecciones Libres encabezado por Ricardo Lagos y el Comando de Lucha por las Demandas Populares y Elecciones Libres y Democráticas, planteado por la Izquierda Unida.

A lo anterior habría que agregar que cada uno de ellos no sólo responde a orígenes políticos diversos, sino que en la práctica se observan distintos énfasis por parte de cada uno de ellos en la implementación de este proceso; más aún, el Comité de la Izquierda Unida no convoca a la inscripción de los Registros Electorales y sí lo hacen por separado la mayoría de los Partidos que conforman dicho conglomerado.

De otra parte, se observa una baja credibilidad en la transparencia del evento plebiscitario que se realizará. Lo anterior se debe no sólo a experiencias similares traumáticas vividas anteriormente por la población, como fue el caso del Plebiscito celebrado en el año 1980 (no tanto por tener la certeza de que hubo fraude, sino que fundamentalmente por existir conciencia de que la oposición no tuvo acceso a los mecanismos de control de dicho evento). Lo concreto es que la duda existe.

LAS ENCUESTAS

Así lo demuestran algunos sondeos de opinión realizados en el último tiempo. En el mes de junio del año pasado se consultó a los santiaguinos cuáles creían ellos que eran las condiciones que debieran cumplirse para que la ciudadanía pudiera votar libremente: el 58.2 por ciento de los encuestados señaló que debían funcionar plenamente y sin restricciones los partidos políticos y debía existir plena libertad de expresión. En el mes de mayo del presente año se consultó a los santiaguinos por cuál alternativa se decidiría en lo personal si tuviera la posibilidad de hacerlo: por un plebiscito tal como lo dispone la Constitución actual o por una elección libre, directa e informada: el 71,9 por ciento se inclinó por la segunda alternativa y sólo el 14,3 por ciento lo hizo por un plebiscito.

Están claras las preferencias de la opinión pública en esta materia. Sin embargo, hoy nos encontramos en una situación totalmente adversa a ellas, es decir, con un plebiscito en curso y con la implementación práctica del Artículo 8° de la Constitución, que margina a un importante sector de la población de cualquier proceso eleccionario, y con cuatro directores de medios de comunicación encargados reos por publicar el pensamiento de un partido político. ¿Qué credibilidad se puede atribuir al evento plebiscitario, si el Régimen entrega estos anticipos?

Llegamos así al tercer elemento: ¿cuál o cuáles son los objetivos políticos planteados por parte de los partidos opositores a la población en relación al Movimiento por las Elecciones Libres?

Al respecto también el planteamiento de la oposición difiere. Mientras algunos señalan que las elecciones son el camino para derrotar a Pinochet y para ello es necesario inscribirse en los Registros Electorales y ganar la democracia voto a voto, otros postulan que no es posible crearse expectativas falsas y que el camino más adecuado es la movilización social por las demandas populares, y que la población no se debe inscribir en los Registros Electorales porque esto significaría legitimar el Régimen.

Lo concreto es que las aspiraciones y expectativas de la mayoría de la población en este sentido están en crisis.

LABORATORIO CLINICO
GILABERT
centro de especialidades médicas
Pediatría Medic. Interna
Cardiología Neurología
Manuel Montt 1815
F.: 2255243 - 497347



En catorce años las ofertas políticas de salida a la crisis han fracasado y la tendencia es a poner en duda la posibilidad de éxito frente al Régimen.

INSCRIPCION CON PROBLEMAS

En enero del presente año, el 45,5 por ciento de los santiaguinos manifestó que la alternativa más probable que ocurra en el futuro político del país, independientemente de su gusto personal, era que se realizara el plebiscito de 1989, tal como lo señala la Constitución de 1980, y sólo el 14,6 por ciento señaló que creía que se formaría un nuevo gobierno, de oposición, antes de 1989. Sin embargo, al preguntar cuál era su deseo personal al respecto, independientemente de que esto fuera posible, el 43,7 por ciento señaló que deseaba la formación de un gobierno de oposición antes de 1989, y sólo el 17,3 por ciento manifestó que deseaba que se llevara a cabo el plebiscito tal como lo señala la Constitución de 1980. Un resultado similar se obtuvo en el mes de abril del presente año al consultar a los santiaguinos exactamente lo mismo.

Finalmente, el cuarto elemento dice relación con los problemas objetivos a que se ven enfrentados quienes desean inscribirse en los registros electorales, independientemente de cuál sea la posición política partidista que se tenga al respecto. Al consultar a los santiaguinos cuáles son las razones por las que no se han inscrito en los registros electorales, el 36,2 por ciento señala que es por falta de tiempo y de dinero para hacerlo, el 20 por ciento indica que es porque no cree en el mecanismo del plebiscito, y otro 20 por ciento señala que es porque no cuenta con información para hacerlo. Tal vez otras razones posibles y reales sean simplemente que los chilenos esperamos la última hora para hacer todo, o simplemente un importante segmento de la población no piensa inscribirse.

Lo concreto es que pareciera ser que el plebiscito está en marcha y el candidato único del Régimen en plena campaña electoral. Mientras la oposición aún no define un camino común al respecto. Es urgente hacerlo,cualquiera éste sea. Si el camino es el Movimiento por las Elecciones Libres, se hace necesario unificar la propuesta y enfrentar juntos las acciones que de allí se desprendan; si, por el contrario, es sólo la movilización social por las demandas populares, es necesario definir urgentemente cuáles son estas demandas y cuáles son las formas que adoptará la movilización.

Lo que queda claro es que las diferentes propuestas no son contradictorias; más aún, no hay que hacerlas contradictorias; la opinión pública espera que los dirigentes de los diversos partidos políticos de oposición asuman la responsabilidad de conducir por el camino de la unidad a los chilenos en la conquista de la Democracia, pero por sobre todo espera claridad de caminos y objetivos.

Si nos atenemos a los diversos sondeos de opinión pública realizados en los últimos meses,no más del 20 por ciento apoya hoy a Pinochet y una clara mayoría, más que respaldar a la oposición, está en contra del actual Gobierno.

HUGO RIVAS L.

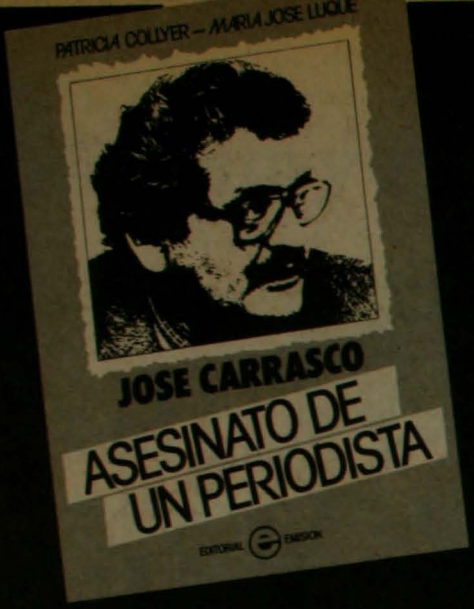

En venta en todas las librerías del país

EDITORIAL EMISION
Manuel Montt 425
Teléfono 2234386
Providencia

RESTAURANT • BAR - PARRILLAS

PRINCIPADO DE ASTURIAS

Cocina Chilena, Española e Internacional
Carnes finas a las brasas.



Ramón Carnicer N° 21 a 100 mts. de Plaza Italia F: 2227022 - Stgo.

1° PISO
MENU **MESON ASTURIANO**
Sugerencias del Cheff
Menú Ejecutivo

2° PISO SALON
bar chicote
Con acompañamiento
Bocadillos Españoles

2° PISO SALON
PRINCIPE FELIPE
Ideal para:
Convenciones
Seminarios y Eventos

2° PISO
salón independiente
Para Matrimonios
Graduaciones y
manifestaciones
Baile y Orquesta





LOS UBICADOS

Ellos habían estado silenciosamente ubicados en medio de la debacle, cuando vino la epidemia de peleas entre los proyectos políticos opositores, y a ellos les cayó la teja —como a los protesores— de que no era el minuto de andarse con chicas: siguieron juntos por llevar la contra a los dictadores que se dedican a dividir para reinar.

Más se ubicaron cuando estaba pasando poco y los ánimos no andaban buenos. Decidieron convocar a "tout le monde" a la Avenida Perú, el día 19. Al comienzo nadie les dio mucha pelota, absorbidos todos los cupulares en tironearse y pelearse. Pero el Comando Nacional de Trabajadores se salió con la suya. Y cifras más, cifras menos, logró hacer una concentración de trabajadores ¡a la que por fin fueron los trabajadores! Donde además llegaron los pobladores, los estudiantes, las mujeres... y hasta los señores políticos (con algunas notorias ausencias, por cierto).

Como en la calle se ven los gallos, allí los trabajadores dijeron sin pelos en la lengua que la democracia se recupera con pelea y nunca es un regalo. No es un gran descubrimiento, pero puchas que se demoran algunos en ubicarse. Y como de pelea se trata, predicaron con el ejemplo, por si algún cabeza dura no los quisiera entender: fijaron fecha y dejaron la cosa resuelta y amarrada. Después de ese pase espectacular de primera línea, le pasaron la pelota a quienes corresponde: las organizaciones y los partidos tendrán que ponerle tinca de aquí al 7 de octubre. Ahora habrá que ver quién está por pelear y quién por seguir esperando que le salgan peras al olmo.

DESUBICADO y CAREPALO

Aquí, como se dice en el "pool", nos dejaron pillo. Realmente no sabemos cuál de los dos es el Desubicado. Tal vez son los dos, uno más que otro. Pero la cosa no quedó clara la semana pasada. Recapitulemos: Para el almirante Merino, es "un intruso". Para el general Fernando Matthei, un "amigo", que lo califica (a Matthei) de "patriota y muy inteligente". Puede ser que uno se haya desubicado y el otro sea nada más que un Carepalo de proporciones. O viceversa.

Lo cierto es que la visita de Gelbard dividió aguas entre los miembros de la H... (léase honorable) Junta de Gobierno. El general Stange también lo recibió en su despacho, aunque —según dijo la prensa— para hablar de colaboraciones mutuas en el tratamiento policial al narcotráfico. Esta última "chiva" no la cree ni Márquez de la Plata... y eso es mucho decir. Así están las cosas, entonces. Merino picado con Gelbard y con los curas ("que recen, mejor, que para eso están"). Matthei, amigado con Gelbard, igual que Stange. El que te dije, en otra: ni supo de la visita. Le mencionaron a Gelbard entre canapés, en Los Angeles, y creyó que le estaban hablando de una variedad local del Strudel de manzanas.

"En el fondo, dijo al Ubicatex un viejo lobo de mar, aquí hay un problema no militar, sino de heráldica. Los Gelbard, Matthei, Stange son nombres de rancia aristocracia alemana, de la escuela de Sigfrido y sus Walkirias. Incluso podrían aceptar relacionarse con algún celta, como un Gordon, por ejemplo. Aunque preferirían a alguien más tradicionalmente inglés como un Sinclair o un Brandy... perdón, Brady. O uno directamente descendiente de los Nibelungos, como un Zincke, un Kraushaar, un Siebert. Incluso la madre podría aportar la igualdad de niveles. Así serían interlocutores válidos un Salas Wenzel, un Soto Mackenney, un Castellón Keitel, un Fuenzalida Maechel, un Iturriaga Neumann, hasta Ballerino Sandford o incluso el mismo Badiola Broberg.

"La rama francesa, si bien más rasca a los ojos de la troika teutona, por posiciones de poder serían recompensados con una eventual visita. Desde Pinochet hasta Guillard Marinot, pasando por Gualda Tiffaine y González Samohod".

En la agenda de Gelbard figuran todos ellos, considerados por el funcionario del Departamento de Estado sus iguales, sea por parte de padre y madre o uno de los dos. Aunque se declaren nacionalistas, la sangre de Sigfrido, Ricardo Corazón de León o Roland fluye en distintas proporciones por sus venas. Y eso le fascina a Gelbard y a Strauss, por nombrar a otro, de este Gobierno. "They are blue-eyes generals" (son generales de ojos azules), dicen que Gelbard dijo en la TV norteamericana, cuando le pidieron explicar la diferencia entre Chile y las Banana Republics. Por eso le puede doler un poco el desaire de Pinochet, pero lo compensa con las conversaciones con Matthei y Stange. Y le es irrelevante la crítica de Merino Castro. Algunos dicen que le escucharon a Gelbard murmurar, después de leer las frases del almirante: "He should take a vessel and cruise; that's their job" (Debiera tomar un buque y navegar; para eso están).

Más presiones contra la prensa



*** *Requisaron edición humorística de Revista Apsi y notificaron encargatoria de reo a directores de ANALISIS, Apsi, La Epoca y Fortín Mapocho.***

Definitivamente la intención del Régimen es continuar su acoso contra la prensa independiente. El lunes 17, el Ministro de la Corte de Apelaciones, Jorge Varela, notificó a los directores de las revistas ANALISIS, "Apsi", y los diarios "La Epoca" y "Fortín Mapocho", de la encargatoria de reo dictada en su contra, a raíz del requerimiento que hizo el Ministerio del Interior por la publicación en estos medios de una inserción del Partido Comunista. Cuando la semana finalizaba, una nueva agresión a la libertad de prensa se materializó: la edición especial de la revista "Apsi", denominada "Extra Apsi-Humor" fue requisada desde la imprenta por la policía de Investigaciones. Entretanto, el director de ANALISIS, Juan Pablo Cárdenas, cumplió 49 días de reclusión nocturna, pese a las numerosas demandas tanto nacionales como del extranjero para que se termine con esta injusta situación.

La requisión de la edición especial de Apsi, que debía salir a la venta el jueves 20, se produjo el día anterior en momentos en que en la imprenta Alfabeta se estaban compaginando los 30 mil ejemplares que se distribuirían en quioscos. Tres patrulleras de Investigaciones llegaron al local de la imprenta y presentando una orden del titular de la Segunda Fiscalía Militar de Santiago, Lorenzo Andrade, en que ordenaba retirar toda la edición de la publicación humorística por contener "injurias al Comandante en Jefe de las Fuerzas Armadas", procedieron a llevarse todo el material. Lo inexplicable es que se haya juzgado el contenido de este extra sin que hubiese salido a la venta.

Según explicó el director de "Apsi", Marcelo Contreras, este especial se llamaba "Las mil caras de Pinochet" y era una supuesta autobiografía del general Pinochet, con caricaturas, textos y fotos presentadas en forma humorística. "Se trata efectivamente de una crítica política en forma de humor, pero a nuestro juicio no contiene ningún tipo de injurias. Es una sátira de la gestión de Pinochet como político, Jefe del Estado y en ningún caso como Comandante en Jefe de las Fuerzas Armadas", expresó a ANALISIS Marcelo Contreras. La dirección de la revista "Apsi" presentó un recurso de amparo por la requisición y un recurso de queja ante la Corte Marcial, en contra de la decisión del Fiscal Militar Lorenzo Andrade.

Sin embargo, a medida que aumenta la presión del Gobierno para coartar la libertad de prensa, se suman los gestos para defender este derecho. La semana pasada, la directiva del Colegio de Periodistas entregó en el Ministerio del Interior una carta en la que solicitan oficialmente que se retire el proyecto de ley complementario del Artículo 8° de la Constitución porque "establece castigos a la prensa y, en particular, a los periodistas, negando el derecho a la libre información que tiene todo ciudadano, impidiendo, por razones ideológicas, el libre ejercicio de la profesión", señala la carta. Por otra parte, el Instituto Internacional de la Prensa, con sede en Londres, envió una misiva al Ministro del Interior pidiendo que se reconsidere el requerimiento contra los directores de ANALISIS, "Apsi", "La Epoca" y "Fortín Mapocho" por ser ésta una media contraria a la libertad de prensa.

Los saludos al director de ANALISIS continuaron llegando hasta la redacción de la revista. El presidente del Colegio de Profesores, Osvaldo Verdugo, el Servicio de Paz y Justicia, y la lista de Izquierda al Colegio Médico hicieron llegar su solidaridad a Juan Pablo Cárdenas y rechazaron las medidas tomadas en su contra.

J.R.

SOLIDARIDAD DESDE ALASKA



La solidaridad con el director de ANALISIS, Juan Pablo Cárdenas, ha llegado desde los más remotos lugares del mundo, incluso Alaska. Hace unos días, una significativa carta acompañada de una fotografía llegaron hasta la redacción de nuestro medio dirigida al presidente del Directorio, la que reproducimos en su integridad.

Señor Fernando Castillo Velasco
Chile.

Trabajadores de diversos países latinoamericanos, y mientras tomábamos los esquivos rayos del sol de este lugar, enviamos un abrazo solidario al Director de ANALISIS, Juan Pablo Cárdenas, quien con tanta claridad y valentía defiende la causa democrática y los intereses de su Patria.

Tantas lágrimas y sacrificios no serán en vano y estamos ciertos que el altivo pueblo chileno vencerá y enjuiciará a los usurpadores de sus derechos.

Un caluroso saludo al personal de ANALISIS. Los pueblos del mundo están con ustedes.

Hermanos de la América Morena.
Chignik, Alaska.

JUNTA NACIONAL DEL PDC:

El voto del 39 por ciento

RENAN FUENTEALBA

En general, la prensa y los medios de comunicación no han dado a conocer el voto de minoría presentado en la Junta Nacional del Partido Demócrata Cristiano, que resume el pensamiento mayoritario de los sectores juveniles y de los trabajadores y del 39 por ciento de los miembros de la Junta Nacional.

Este voto se caracteriza:

a) Por reiterar el carácter de fuerza democrática de cambio del PDC, que lucha por la sustitución del régimen capitalista;

b) por vincular la crisis integral de Chile a la crisis latinoamericana que, de no tener solución pronta y justa, desencadenará un desenlace cruento y doloroso;

c) por ratificar el carácter opositor del PDC a la Dictadura y denunciar sus atropellos e injusticias;

d) por insistir en la necesidad del diálogo con las Fuerzas Armadas, el que sólo será posible empleando la fuerza moral y material, aunque pacífica, de la movilización social y política, no sólo por las elecciones libres, sino también por la liberación del pueblo, por la conquista de sus derechos fundamentales y la eliminación de la pobreza, la miseria y la opresión;

e) por insistir en que sólo será posible el éxito mediante la lucha concertada de todos los chilenos tras objetivos claros y concretos, usando métodos de lucha comunes que excluyan la violencia;

f) por reclamar una coordinación de las acciones conducentes a la movilización social y política.

El voto parte de la base de que es absolutamente claro que el Gobierno de Pinochet no quiere alteración alguna de su itinerario institucional, como lo ha reiterado el ministro Fernández. Sólo la concertación amplia y la presión de la movilización puede mover a reflexión a las FF AA. Colocarse dentro del sistema es debilitarse: hay que luchar desde fuera, rechazando las leyes políticas y el plebiscito en cualquier forma que se presente. El diálogo con la Dictadura es inútil. El diálogo con las FF AA sólo será posible cuando ellas se cercioren de que el pueblo lo exige.

El siguiente es el texto completo del voto presentado a la Junta Nacional:

VOTO A LA JUNTA NACIONAL

"La Junta Nacional del Partido Demócrata Cristiano, después de discutir en profundidad sobre la situación política del país, ha acordado el siguiente voto:

1° Aprobar el informe político rendido por el Presidente Nacional del Partido y la cuenta presentada por la Secretaría Nacional.

2° Reiterar que la Democracia Cristiana es, sobre todo, una visión del futuro, personalista y comunitaria, y una alternativa de cambio profundo del orden existente, basada en los principios del humanismo cristiano, en el respeto a la persona humana, a su dignidad y a sus derechos esenciales. En muchos aspectos es coincidente con otras fórmulas democráticas progresistas o revolucionarias, pero difiere esencialmente de las fórmulas marxista-leninistas que pretenden implantar por cualquier medio un tipo de sociedad materialista y totalitaria.

3° Chile vive una crisis integral que atraviesa todos los ámbitos de la vida



La DC debe ser una fuerza antidictatorial.

nacional y afecta a los chilenos en su dimensión política, social, económica y, sobre todo, moral. Esta situación no puede considerarse aisladamente de lo que ocurre en América Latina, la gran mayoría de cuyos habitantes vive en la pobreza. La insatisfacción prolongada de las necesidades más elementales de nuestros pueblos puede conducirnos a un estallido social de magnitud. Sólo la justicia social aplicada a tiempo y con urgencia puede evitar un desenlace cruento y doloroso. En Chile debemos asumir esta tarea conjuntamente con la restauración democrática, ya que no está en nuestras manos hacerlo desde ahora.

4° El PDC ratifica su oposición a la dictadura de Pinochet y a la imposición de un régimen de carácter excluyente y autoritario, sustentado en las estructuras capitalistas. En consecuencia, denuncia las violaciones a los derechos humanos, solidariza con las víctimas de la violencia y reafirma su decisión de servir al pueblo chileno, participando en el proceso de movilización social que tiende a la reorganización de la sociedad y en la movilización política que busca la satisfacción de las demandas más urgentes y, en especial, de la demanda democrática.

5° El PDC siempre ha estado abierto para encontrar soluciones concertadas con otras fuerzas políticas y sociales, para superar por medios pacíficos la grave crisis integral y los antagonismos que aquejan al país como consecuencia de la prolongada dictadura del general Pinochet. Individualmente o en conjunto con otras colectividades, el PDC ha hecho los más serios llamados a las Fuerzas Armadas y a sus jefes, manifestándoles su convicción de que no habrá una salida pacífica hacia la democracia sin un entendimiento entre ellas y la civilidad representada por los partidos políticos, las fuerzas sociales y las entidades gremiales. Con respeto, ha sugerido y solicitado un diálogo, pero éste ha sido rotundamente rehusado, a veces con menosprecio, lo que ha incrementado las tensiones sociales y facilita el camino de la polarización que puede conducir al enfrentamiento armado entre los chilenos.

6° Pruebas de la búsqueda perseverante de una solución democrática son la formación de la Alianza Democrática, el Acuerdo Nacional, las Bases de Sustentación del Régimen Democrático y la profundización de los acuerdos políticos alcanzados. Todo lo cual ha sido traducido en propuestas sobre el ejercicio pleno de la soberanía popular a través de elecciones; en el campo económico y social; en materia de derechos humanos, violencia y terrorismo; en materia laboral y derechos de los trabajadores y en otras de igual importancia.

En el mismo contexto, el PDC ha impulsado y apoya a la Asamblea de la Civilidad como la más alta expresión de la concertación social de los chilenos.

destacándose en ella de manera gravitante la participación de dirigentes democratacristianos del mundo social.

7° El PDC, a pesar de la obstinada negativa de las Fuerzas Armadas, mantiene abiertas las puertas del diálogo con ellas, para superar la situación existente, en la confianza de que tomarán conciencia de que Chile y ellas mismas tienen un valor permanente que va más allá de Pinochet.

8° El PDC rechaza de modo categórico los intentos por prolongar el régimen institucional y los modelos social y económico que Pinochet y los grupos que lo apoyan han impuesto a los chilenos. Manifiesta, en tal sentido, su rechazo a una legislación política que persigue consolidar el autoritarismo y someter a los partidos al aislamiento y el control, reduciendo su esfera de acción en materias que les son propias. La Ley de Partidos se vincula a la campaña electoral ya desatada por Pinochet en su esfuerzo por imponer el itinerario de sú Constitución —ya denunciada como ilegítima— realizando un plebiscito que, cualquiera sea su resultado, solo se traduce en la permanencia de Pinochet en el poder y la perpetuación de la Dictadura bajo apariencias engañosas. La Democracia Cristiana rechaza desde ya estos empeños y anuncia que no validará un plebiscito fraudulento que sólo pretende prolongar el Régimen.

9° Por lo tanto, el PDC reitera su declaración entregada en la reunión celebrada en Talagante en diciembre de 1986, en el sentido de profundizar los acuerdos políticos alcanzados en torno a una propuesta que conduzca efectivamente al país a un régimen democrático y de impulsar, en el marco de los principios del Acuerdo Nacional, una gran campaña por elecciones libres de Presidente de la República y de Congreso Nacional con plenas facultades legislativas y constituyentes. Ratifica, asimismo, lo dicho en la Junta Nacional de junio de 1985, cuando, al definir la estrategia, sostuvo: "**Nuestra estrategia, por tanto, se dirige a construir las bases de la democracia mediante la combinación eficaz, flexible y simultánea de la movilización social y la coordinación política que permita alcanzar el acuerdo con las Fuerzas Armadas**".

10° El PDC hace un llamado a los sectores de oposición que actualmente propician la violencia y la subversión para el derrocamiento por la fuerza del Régimen Militar, a que reconsideren estos métodos y hagan suya solamente la lucha pacífica adoptada por los demás sectores de oposición para lograr la democracia y así consolidarla, mantenerla, defenderla y hacer posible la existencia de una sociedad fundada en el respeto a la persona humana, a su dignidad y a sus derechos fundamentales, de acuerdo a lo que es el sentir del pueblo chileno. En este sentido, respaldamos el proceso creciente de los mundos juvenil, sindical y profesional de rechazo a estas formas de lucha y su compromiso generoso por el cambio de la realidad imperante.

Sólo el esfuerzo concertado de todos los chilenos tras objetivos claros y concretos compartidos, que no requieren de alianzas ni pactos políticos, puede conducir a la liberación del pueblo y al establecimiento de una sociedad democrática, participativa y pluralista, en que la justicia sea garantía de la paz. Pero, para que esta concertación sea posible, es menester que, sin confusiones, se uniformen los métodos de lucha, prescindiendo de la violencia que el pueblo mayoritariamente rechaza.

Por esto, es necesario coordinar las acciones conducentes a la movilización política y social del pueblo para la conquista de la democracia, en defensa de las riquezas pertenecientes al patrimonio nacional, la eliminación de la cesantía y la miseria, la defensa de las organizaciones sociales y de las conquistas de los trabajadores y la realización de elecciones verdaderamente libres e informadas, con la concurrencia de todos los chilenos mayores de 18 años de edad, dotando al sistema de inscripciones electorales de mayor rapidez y expedición.

11° Ningún partido y ninguna organización social puede desligarse de su responsabilidad en la lucha por recuperar la libertad, y en tal sentido el PDC reafirma su voluntad de servicio y su disposición a encabezar, si es preciso, esta enorme tarea en esta hora tan dramática para el destino de Chile.

El PDC llama a todos los chilenos —a sus organizaciones sociales y políticas— para luchar también unidos por la recuperación moral de nuestra sociedad, seriamente herida por la desconfianza, la sospecha, el temor, el odio, la procacidad y la mentira, que son usados como instrumentos por quienes se sirven del poder.

12° Por último, el PDC llama a encontrar juntos la persona de un líder, una persona sin tacha ni compromisos con el Régimen, de profundas convicciones democráticas, que pueda encarnar las aspiraciones de justicia y de libertad y ser capaz de despertar la mística que subyace en la mente y en el corazón de todos los chilenos, como poderoso motor que espera el aliento de una renovada y profunda fe en la democracia para ponerse en marcha.

Ricardo Hormazábal
José Ruiz di Giorgio
Benjamín Prado
Ignacio Balbontín
Jaime Hales
Wilna Saavedra
Mariano Ruiz-Esquide
Juan Claudio Reyes
Renán Fuentealba
Claudio Huepe
Andrés Palma
Graciela Bórquez
Guillermo González
Belisario Velasco
Patricio Basso
Jorge Kinderman

Realismo, ética y eficacia política

RAFAEL MAROTO

En este último tiempo se ha usado mucho —por algunos sectores de la oposición— el término realismo político, usándolo como un escudo tras el cual se protegen los sectores vacilantes del mapa político chileno.

El Diccionario de la Lengua, entre otros significados referentes al arte y literatura —no es el caso—, define realismo: "Doctrina de los filósofos que atribuían realidad a las ideas generales". Se entiende también legítimamente por realismo las conclusiones que resultan ajustadas a un análisis de la situación que quiere cambiarse o transformarse y que justifica las medidas que se adoptan como conducentes a producir el cambio que se desea.

Se atribuyen el realismo político aquellos que hoy propician "elecciones libres" para derrotar a Pinochet, olvidando que, mientras éste permanezca en el poder, no existe posibilidad alguna de tal tipo de elecciones y que las posibilidades de diálogo perecieron hace mucho tiempo, si es que en algún instante existieron. Ni con Pinochet ni con el Régimen hay diálogo posible.

Lo que el Dictador pretende es

permanecer en el poder. Ya su campaña está lanzada y él mismo se ha hecho cargo de ella; cuenta con todos los medios que le otorga el poder y de los que, sabemos, usa y abusa. Ha llevado de nuevo al Ministerio del Interior al señor Sergio Fernández quien, desde ese cargo manipuló en 1980 el plebiscito; el mismo que —dejado el Ministerio— fue uno de los querellantes contra 10 ó 12 dirigentes del MDP para que el Tribunal Constitucional (?) nos declarara inhábiles para ser ciudadanos, querella que fue acogida por ese organismo; es ese señor Fernández el que hoy pretende hacer lo mismo contra nueve dirigentes del PC y contra Clodomiro Almeyda. Es él el autor principal de las leyes políticas y quien ha enviado un proyecto reforzando el Artículo 8° para que le facilite continuar esa tarea inhibitoria.

La estrategia de la Dictadura es conocida: llegar al plebiscito; para ello aprovechar toda la "institucionalidad" que ella establece, reduplicar el terrorismo de estado, dividir a la oposición, procurando atraerse a una parte de ella, presionar a la Derecha, cohesionar a las FF AA. En los medios de comunicación posee el monopolio de la TV, poder ahora incrementado al autorizar el sistema de cable y con el anteproyecto de instalación de canales UHF.

Cabe preguntarse, ¿es realismo político continuar insistiendo en elecciones libres, en la inscripción en registros manejables por la Dictadura? ¿Existe acaso alguna garantía? Pensar que el voto pueda servir para decir NO en el programado plebiscito y manifestar así el repudio a Pinochet, parece la máxima ingenuidad.

En la hipótesis de que no fuera Pinochet el propuesto por las FF AA o, en subsidio, por el "Consejo de Seguridad Nacional" (?), sino un civil, éste sería aquel que diera las máximas garantías de continuidad del Régimen y estaría absolutamente maniatado por las disposiciones antidemocráticas impuestas en 1980.

Toda dictadura obra con más fuerza, con mayor brutalidad, en la medida en que enfrenta a una oposición más débil, más temerosa, más vacilante, más dispuesta a ceder. El realismo político nos impele a concertar fuerzas para, a través de un plan de permanente movilización social y popular, derrotar primero a Pinochet. Así, además, habremos escuchado al pueblo.

EL PROBLEMA ETICO

La gran mayoría de los sectores políticos y sociales han reconocido la radical ilegitimidad de la ley constitucional de 1980, que apareció aprobada en un plebiscito viciado, carente, por tanto, de validez. Sea suficiente recordar que no cumplió siquiera con las normas éticas mínimas señaladas por los señores obispos.

Las leyes políticas que la Dictadura pretende imponer se fundamentan en esa Constitución, son su complemento y, del mismo modo, ilegítimas. Son disposiciones injustas, contrarias al bien común; no obligan a su cumplimiento; al contrario, la racionalidad impone el deber de la desobediencia.

Con el conjunto de esas disposiciones, la Dictadura pretende establecer una institucionalidad que sea funcional a su perpetuación, una institucionalidad antidemocrática. Acaba de reiterarlo, entre otros, el nuevo presidente del PDC: "No hay democracia en el marco de la Constitución de 1980".



Movilización social, único camino.

Por eso sorprende que haya quienes levantan campañas por elecciones libres —absolutamente irrealizables en el actual régimen—, por inscripciones en registros inconfiables y hasta... ¡por inscribir a los partidos!

Por éstas y tantas otras razones resultan contrarias a la ética esas campañas; aunque, para tranquilizar la conciencia pública, se sostenga "que utilizar una ley del Régimen no es ni un reconocimiento ni una legitimación de lo existente". Lo es; en algún grado, legitima la institucionalidad, deteriora la autoridad moral para reclamar, a posteriori, del fraude plebiscitario, y es una entrega.

Los mismos que están dispuestos a usar esa institucionalidad sostienen que la vía insurreccional o de la rebelión popular "entra en la lógica de guerra de la Dictadura... camino que le hace el juego e incurre en complicidad con la autoridad". ¿Puede existir mayor complicidad que el uso de aquellas leyes? Decir lo contrario es una galimatía que nadie puede entender.

Por contrario a la ética, ese camino se hace doblemente ineficaz.

¿Cuál será entonces el camino eficaz? Es el de la movilización social y política; movilización popular, rebelión del pueblo. Se ha visto, el pueblo no se ha movido por las inscripciones, ya no cree ni espera cosa alguna de Pinochet; a eso se debe y no a la idiosincrasia del chileno que lo lleva a dejar los trámites para el final. El pueblo tiene innumerables derechos que reivindicar, justísimas exigencias que recuperar, del orden habitacional, sindical, educacional, de la vida y salud, del trabajo, la alimentación, por último —y no por último en esta enumeración, menos importante ni menos sentido— el supremo derecho a la democracia, una en la cual, todos sus derechos y el ejercicio de ellos estén asegurados y sean plenamente ejercidos, democracia en la que sea él el eje fundamental del poder. En ella, el pueblo asegurará igualdad, libertad, justicia, solidaridad.

Y en una tarea de este tipo, que significa enfrentar a Pinochet y el Régimen hasta derrotarlos, debemos incorporarnos todos los chilenos que queremos democracia, se requiere una gran concentración de fuerzas políticas y sociales. Y no se venga con la jerga que ya se intentó y fracasó. Hubo sectores que no se jugaron, los hubo vacilantes, también los que desde el interior del movimiento lo frenaron. Le temieron al pueblo.

La Izquierda tiene una gran responsabilidad en esta hora. La que estaba en el MDP se ha unido, en parte, a otros sectores, en la IU, pero esto no puede significar el desahucio del MDP. Este mantiene su razón de ser: aglutinar en su seno a los sectores de izquierda hoy excluidos. Le corresponde ser el núcleo de la izquierda revolucionaria.

Después de Pinochet no se proyecta el caos. Le sucederá un gobierno transitorio. Ahí está con plena validez el Programa de Doce Puntos propuesto por el MDP en su Primera Asamblea Nacional.

Confiemos en el pueblo y tengamos fe y confianza en el triunfo. Con la capacidad del pueblo, construiremos el Chile del futuro.

OSCAR ZARATE:

Un martillero con nostalgia

A segura ser el primer roto que entró al gremio de los martilleros. De esto hace ya 31 años, época en que el oficio tenía tanto prestigio como el de los notarios o los corredores de propiedades, actividades, dice, que necesitan de la fe y credibilidad públicas. Fue en 1957 cuando don Oscar Zárate empezó a trabajar en esto de los remates junto a casas tan señeras como la Eyzaguirre, Balmaceda, Schmidt o Marticorena. Desde entonces usa un martillo de madera pequeño que no impresiona por su aspecto. "Lo importante, explica, es quien tome el martillo, eso es lo significativo". No tiene memoria ni registro de todo lo que ha rematado en su vida, desde atados de diarios viejos hasta aviones y obras de arte importantes, como algunos cuadros de Sommerscale. Asegura que goza con su trabajo, gritando hasta cinco horas seguidas, mientras permanece pendiente del público y sus cambiantes y competitivas ofertas. Pero también admite con cierta nostalgia que el "período romántico del martillo se acabó". Añora la formalidad de los actos de remate y la prestancia de los martilleros. "Eramos Ministros de Fe, éramos creíbles. Todo eso se ha perdido. Estamos todos en un mismo saco. Los inmorales nos han igualado, como dice el tango".

Oscar Zárate, 50 años, casado, cuatro hijos y una nieta, presidente de la Asociación Gremial de Martilleros Públicos de Chile, dice que su profesión fue digna hasta 1982, cuando se cambió la ley que regulaba los nombramientos de los martilleros. Hasta esa fecha, a través del Ministerio del Trabajo se abrían concursos, donde lo que pesaban eran los antecedentes de la persona, sobre todo los estudios, y era en definitiva el Presidente de la República el que elegía de una terna. En 1982 los "Chicago" determinaron que los martilleros eran una clase de élite y cambiaron las reglas del juego, siendo ahora Odeplán quien define los nombramientos. La nueva legislación no estableció incompatibilidades entre este oficio y ciertos cargos públicos, como ocurría antes. "Así las cosas, dice Zárate, ahora hay empleados judiciales y hasta miembros de comisiones legislativas que son martilleros públicos". Curiosamente, el cambio de legislación que se estudiaba desde 1975 se aprobó el año 82, cuando empezaron las quiebras masivas. "Hasta 1982 éste siempre fue un oficio donde actuábamos directamente en relación a la oferta y la demanda, en un país donde había muy pocos remates judiciales y muy pocas quiebras. Un oficio que había sido centenario se transformó de la noche a la mañana en un oficio que, por decir lo menos, ha fabricado delincuentes.

—¿Se prostituyó la profesión?

—Usted lo dijo y tiene razón.

—¿Cuál ha sido la mejor época de los martilleros?

—La mejor época es cuando el sistema económico está parejo y la gente tiene cómo renovar sus cosas. Vende con gusto lo viejo y alguien lo compra. Es un círculo en que la gente se va haciendo de cosas mejores y el que no tiene nada compra las cosas que el otro va dejando. Desde el 82 nosotros nos transformamos en sepultureros. Nunca en su historia el martillo había tenido que vivir de los remates judiciales o de quiebra. Porque en los mercados inestables hay sólo vendedores, que es lo que ocurre hoy.



"Al golpe del martillo automáticamente la persona pasa a ser dueño".

- ***Subastador desde diarios viejos hasta aviones, con 31 años de oficio, dice que el período romántico del martillo se acabó.***
- ***Desde que empezaron las quiebras y los remates judiciales masivos en 1982, nos convertimos en sepultureros, asegura el presidente del gremio.***

—¿Le ha tocado presenciar algún drama humano en estos remates?

—Toda venta forzosa de un bien es un drama. En especial los casos de particulares o empleados a los que desgraciadamente, por un préstamo de cien o doscientos mil pesos, el banco los persigue y les remata hasta el gato. Y están también los casos de los grandes deudores, en que los bancos otorgan perdonazos del 50, 80 y hasta del 100 por ciento de las deudas y la gente sigue paseándose, con su cabeza no muy alta por Ahumada, mientras otros han tenido que responder con todos sus bienes. Desgraciadamente, uno se da cuenta de que los bancos tienen dos varas para medir.

—Dentro de estos casos ¿le ha tocado alguno muy escandaloso?

—Cuando se licitó la CCU se preestableció un precio mínimo y una deuda de cerca de 250 millones de dólares. Se supone que muchas personas que compraron las bases para la licitación no participaron por lo elevado de la deuda. La CCU se licitó y la compró un grupo económico que obtuvo después una condonación del 50 por ciento de la deuda con las instituciones financieras, lo que, a razón de 214 pesos el dólar en ese momento, significó una rebaja de 30 mil millones de pesos. Creo que es lo más escandaloso que ha sucedido en Chile en los últimos tiempos.

—¿Cómo se inició usted en esta actividad?

—Yo no creo en las vocaciones, sino en las oportunidades. Yo empecé en esto el año 57, siendo estudiante de Ciencias Políticos y Administrativas en la Universidad de Chile. Empecé a trabajar aquí por esas cosas del destino, para tener dinero y no vivir siempre del papá. El 60 fui nombrado martillero público en propiedad en Santiago.

—¿Cuál es el origen de este oficio?

—El remate en el mundo comenzó con las subastas de esclavos. Un origen lamentable. Allí el martillero se ponía debajo de una bandera, bajo el asta, y por eso se llaman subastas. En Chile empezaron desde mediados del siglo pasado.

—¿Y qué simboliza el martillo?

—El momento del cambio de propiedad de la especie. Al golpe del martillo automáticamente la persona que adquiere el bien pasa a ser el dueño.

—¿Qué características personales debe tener un martillero? ¿Qué técnica tiene este oficio?

—Todo va de acuerdo a si a uno le gusta o no lo que hace. Yo gozo trabajando arriba de la silla. Hay que tener experiencia para recibir de la mejor forma posible la oferta hecha por el cliente. Saber qué cosa se está vendiendo, si es un mueblo antiguo, de época, una maquinaria. O sea, estar muy bien documentado en lo que se está haciendo. Y eso se aprende con la práctica. En lo personal, se necesita tener serenidad, viveza y buen trato.

—La gente hace muchas señas en los remates...

—La ley dice bien claro que la oferta debe hacerse en voz alta, pero se ha transformado en señas. La gente de repente levanta un ojo, o se pone al lado y le tira el pantalón, o se dan vuelta y hacen señas con una mano. En el remate hay una "pelea" entre los que están comprando para que no se vea al que está haciendo la oferta. Hay remates en que se parte con un precio de 50 mil pesos y se puede llegar hasta cinco millones de pesos. Y también hay una "pelea" entre comprador y vendedor porque los dos quieren sacar su mejor precio.

—¿Nunca le tocó ver gente llorar en un remate?

—Que lloren, que lloren, que lloren, no.

—¿Qué ventajas tiene comprar en un remate respecto de los avisos económicos clasificados?

—Los objetos de arte salen mejor vendidos en un remate que en forma particular. La maquinaria nueva o moderna también. Está además la ventaja de que nadie se le va a meter a la casa y no se arriesga a que le entren a robar. Además aquí se paga al contado.

—¿Es más barato comprar en un remate?

—Todo lo que se compre en un remate sale a cuenta si la persona sabe comprar, el problema es que la gente no tiene idea del valor de las cosas. Yo he hecho remates en Ahumada o Huérfanos donde la gente paga por un electrodoméstico mucho más de lo que cuesta en la vereda del frente. Lo único que tiene un precio subjetivo en un remate es la obra de arte, que no hay, o a veces se trata de una pieza única. La gente paga según los ceros a la derecha que tenga en el libreto de cheques. Puede pagar un capricho. Pero el 80 ó 90 por ciento de las cosas que se venden en un remate, las encuentra en cualquier parte.

—¿Qué busca la gente en los remates?

—Oportunidades.

—¿Cuál es el público de los remates?

—Hay remates elegantes donde la gente ve la cartelera del domingo, y en verano va a exhibir sus joyas y en invierno sus pieles. Es de buen tono para ellos que a fulano lo vean comprando un cuadro de diez millones de pesos, como sería de mal tono que esa misma persona comprara frazadas, ollas o vajilla. Uno trabaja con la variedad humana. También hay remates donde van industriales o comerciantes que son más fríos para comprar, que saben comprar.

—¿Se gana mucho dinero en este trabajo?

—El dinero no es lo fundamental en la vida.

—¿Se ha martillado alguna vez los dedos?

—No.

M.J.L.



"Los objetos de arte salen mejor vendidos en un remate".

CHILE EN LOS PANAMERICANOS:

La bofetada del fútbol y el oro de Gert Weil

El equipo de Eugenio Jara le dobló la mano al destino con su victoria ante Argentina. Mónica Regonesi y los lightning, las decepciones.

Cuando ya se supo la nómina definitiva de los deportistas chilenos que participarían en los Juegos Panamericanos de Indianápolis, décima versión de este torneo continental, nadie daba posibilidades al seleccionado de fútbol. Por el contrario, se daba como seguro que el lanzador de bala Gert Weil debía ser medallista. Los futbolistas, tal como en la Copa América, le dieron una bofetada a los pronósticos y a la historia; en tanto que Weil confirmó con creces las expectativas en torno a su actuación.

Sin duda que el equipo de fútbol dirigido por Eugenio Jara se salió del marco de los genios pensantes de la Comisión Técnica del Comité Olímpico de Chile. Incluso se pensó en marginarlo porque las inscripciones no llegaron dentro de los plazos establecidos para ese trámite.

Jara nominó a un grupo de jugadores desconocidos para el hincha. Sólo los casos de los arqueros Fournier y Toledo, del defensa Tello y el delantero Francino escapan al concepto. El resto de los integrantes poco y nada le dicen al aficionado.

En su debut, frente a Cuba, la selección no hizo otra cosa que confirmar las dudas en torno a su rendimiento. Ganó por la cuenta mínima a los isleños, donde el fútbol no es precisamente un deporte popular. Luego vino la igualdad 2 - 2 frente a Canadá, otro país sin ninguna historia en este deporte. Y junto con arriesgar la clasificación con este empate, Chile perdió a tres hombres —Fournier, Toledo y Enríquez—, castigados con dos encuentros luego de ser expulsados por un árbitro guatemalteco. Así, Chile llegó al match frente a Brasil con estas bajas, a jugarse el todo o nada para entrar al grupo de los cuatro semifinalistas. El caso fue revisado por el Comité de Disciplina de los Panamericanos y se perdonó a Fournier, porque con Toledo también sancionado, la selección no tenía arquero para presentarse ante los brasileños.

Quizás si puestos en alarma por la goleada que les propinaron los chilenos en la Copa América, Brasil entró a la cancha con pierna fuerte, a pesar de ya tener asegurada la clasificación. Claro que les costó terminar los 90 minutos con un jugador menos. El encuentro finalizó igualado sin goles, y el equipo de Jara pasó a las semifinales al ser el mejor segundo de los tres grupos.



Panamericanos: la gloria para pocos, el fracaso para muchos.

LA HAZAÑA FRENTE A ARGENTINA

De acuerdo a la programación, Chile se encontraba con Argentina, en tanto que Brasil y México definían al otro finalista.

La tarea frente a los trasandinos era difícil, casi imposible. Argentina, con Carlos Pachamé como entrenador, es un seleccionado de temer. Varios astros de la primera división del fútbol de ese país formaban parte de este equipo panamericano. Los defensas Marchesini y Theiler, el mediocampista Acosta y el delantero Dertycia son firmes candidatos a integrar el seleccionado que defenderá el título de campeones para los argentinos en el Mundial de Italia, en 1990.

Y en una actuación sin precedentes en el fútbol nacional, sólo comparable al 4 - 0 con que se superó a Brasil en la última Copa América, Chile le ganó a Argentina por 3 - 2. Es más, Chile estuvo 3 - 1 arriba jugando con diez hombres, pues al promediar el primer tiempo fue expulsado Osvaldo Gómez, hermano de Eduardo, a quien echaron en la final de la Copa América frente a Uruguay. Los defensas centrales Tello y Figueroa fueron impasables por alto, el chico Hormann se cansó de corretear a los mediocampistas argentinos y, lo más importante, Germán Pino, Jorge Pérez (de penal) y Aníbal González fueron los anotadores de la jornada histórica. Gutiérrez y Dertycia descontaron para Argentina.

El otro finalista es Brasil, selección que superó a México por la cuenta mínima. Al salir esta edición, ya se sabrá el desenlace y Chile, tenga en sus manos la medalla de plata o la de oro, habrá cumplido con creces en lo que a fútbol se refiere. Pero hay que dejarlo claro, este

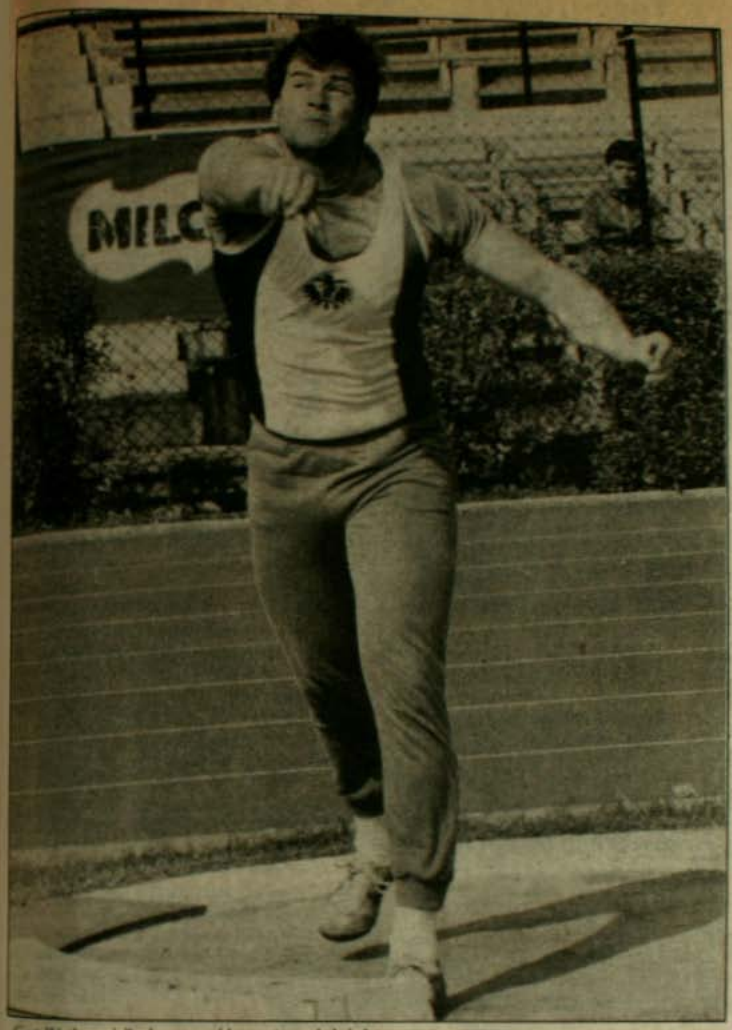

Gert Weil, medalla de oro en el lanzamiento de la bala.

éxito del fútbol en los Panamericanos de Indianápolis no se debe precisamente a la planificación de los dirigentes. Es otra batalla ganada por la improvisación y un puñado de jugadores, tal como sucedió en la Copa América.

EL ORO DE WEIL

Hace varios años, un entrenador argentino de atletismo, mirando la actuación de Gert Weil en el lanzamiento de la bala en uno de los torneos "Orlando Guaita", dijo: "Ustedes, che, tienen en éste un gordo de oro". No pudo ser más cierto el vaticinio del técnico trasandino. Hoy, Gert Weil ya no es aquel gordo, es pura fibra, y es de oro.

El formido deportista se adjudicó la medalla de oro de los Panamericanos en el lanzamiento de la bala con 20,21 metros. Weil no quedó contento con la marca y es justificable su malestar, ya que tiene el récord iberoamericano de la especialidad con 20,90 metros, y su meta para este año es pasar la barrera de los 21 metros. Tal como en los Panamericanos de Caracas, el atletismo volvió a dar oro a Chile. Esa vez fue Emilio Ulloa, en los 3 mil metros con obstáculos.

Pero en el recuento final —independiente de si el hockey sobre césped haya ganado la medalla de bronce y el fútbol, el oro o la plata— la cosecha es, obviamente, menor que la de hace cuatro años en la capital venezolana. Allí se ganaron trece medallas (una de oro, tres de plata y nueve de bronce).

En Indianápolis, sin contar al hockey y al fútbol, se suman cinco medallas (una de oro, Weil; una de plata, los hermanos Rojas en el doble par del remo; y tres de bronce, la equitación en la Prueba Completa, Aguilar en los 5 mil metros del atletismo y Jorge Gambra y Marcos Nuñez en los dobles del tenis de mesa).

Las grandes decepciones han sido la fondista Mónica Regonessi y los tripulantes del Lightning en la vela, quienes llegaron a EE UU como campeones mundiales y sólo obtuvieron un cuarto lugar.

OMAR JAZY

El fútbol, entre complots y planes de la Digeder

El sábado recién pasado se debía realizar un Consejo de Presidentes de la Asociación Nacional de Fútbol Profesional, ANFP. Repentinamente, dicho encuentro fue suspendido por Miguel Nasur, presidente de la ANFP. El máximo directivo del balompié chileno argumentó para tal determinación que la Comisión Revisora de Cuentas aún no terminaba su trabajo con respecto al manejo de los dineros en el último año.

Tal razón, a juicio de muchos, aparece como débil para postergar una reunión tan importante. Lo más probable es que las reales y no confesadas argumentaciones para frenar el encuentro de los responsables de los clubes sean otras.

Pero siempre hay "pajaritos" que se encargan de contar la verdad de cada nueva maniobra entre los directivos del fútbol. En estos momentos es relativamente pública la campaña en la que están enfrascados los llamados clubes disidentes al directorio encabezado por Miguel Nasur.

El grupo opositor no muestra sus cartas, pero es sabido que la gente de las universidades y Colo Colo son los líderes. Alejandro Ascui, ex presidente de los albos, sería el presidente y la mesa, además, estaría integrada por Raúl Torrealba, de la UC; Guillermo Weinstein, de la U; y Juan Ignacio Ugarte, actual vicepresidente de la ANFP. La inclusión de Ugarte tiene como objeto aunar a los clubes de provincias, sobre todo de la VIII Región, donde Ugarte es ampliamente conocido por su labor en Fernández Vial.

Todos los planes de las Ues, Colo Colo y compañía podrían quedar en la nada, luego de trascender las nuevas "normas" que está ideando la Dirección de Deportes para la renovación de los directivos del fútbol. La próxima elección debiera ser en octubre, después del Mundial Juvenil. Tal acto democrático es posible que no se haga, porque en los planes de la Digeder no está el de las votaciones libres, secretas e informadas. O J

Teatro
Café
Espectáculos

O MORIR CON HONOR O VIVIR POLLO

Café Concert Le invitan

COCA
MALUCHA
GONZALO
CRISTIAN

¡ULTIMO MES!

SABADO 24.00hrs. $500
Fiesta Burlitzer

VIERNES 24Hrs. $400
JAZZ de Trasnoche

Todos los Días ALMUERZO EJECUTIVO

BURLITZER
TEATRO BAR CAFE ESPECTACULOS
PROVIDENCIA 2124
FONO 2318899
SUBT

EL NUEVO GRUPO

JOSE IGNACIO CABRUJAS

ACTO CULTURAL

M.E. DUVAUCHELLE
ALICIA QUIROGA
PAULINA HUNT
JULIO JUNG
JOSE MIGUEL SOZA
HECTOR NOGUERA

Dirección:
ALEJANDRO CASTILLO

EL MONTAJE MAS POLEMICO Y CONTROVERTIDO

TEATRO
EL GALPON DE LOS LEONES

La Malasangre

Griselda Gambaro



CENTRO CULTURAL DE LOS ANDES
ALONSO OVALLE 1465
JULIO AGOSTO 87

TEATRO TIEMPO

CHILE RIE Y CANTA

GRAN RECITAL

KARAUCANTO

"El canto del Pueblo"



Viernes 28 agosto 22 hrs.
Chile rie y canta
San Isidro 266

CAFE del CERRO

Lunes 24, martes 25 agosto
SOL Y LLUVIA
Cantos de Esperanza

Miércoles 26 ATERRIZAJE FORZOSO
Pop Chileno

Jueves 27 al martes 1 septiembre

SCHWENKE Y NILO
Canto Nuevo

Trasnoche viernes y sábado:
Luis Pippo Guzmán

Ernesto Pinto Lagarrigue 192. F: 778308

LA FERIA

"EL HOMBRE, LA BESTIA Y LA VIRTUD"

Comedia de Luigi Pirandello

Con:
Nicasia Bonichil
Jaime Vadell
Roberto Navarrete
Claudia Paz
y elenco.

Jueves y viernes 20.00 hrs.
Sábado 19.30 y 22.00 hrs.
Domingo 19.30 hrs.

CRUCERO EXPRESO 0250 Fono: 377371
Con el auspicio del Instituto Chileno Italiano de Cultura

CONSTITUCION

Lu. 24: "John Lennon". Recital en el Madison Square Garden. Nueva York agosto 1972. 21.10 h.
Ma. 25: "The Who". Los chicos están bien. Historia y sus mayores éxitos. 21.10 h.
Mi. 26: "Busco mi destino". Peter Fonda y Denis Hopper. 22.30 h.
Ju. 27: "Chick Corea". Concierto Jazz. Tokio 1981. 21.10 h.
Vi. 28: "Isabel Parra en Nicaragua y Quilapayún en México". 1983. 21.10 h.
Sá. 29: "Illapu en Canadá". Edmonton Junio 1986. Estreno Exclusivo. 21.10 h.
"Los Jaivas en vivo". Gira por USA 1985. 22.15 h.
"Santana". Ayer, hoy y siempre. Historia de Carlos Santana. 1985. 23.20 h.
Do. 30: "Juan Salvador Gaviota". Música de Neil Diamond. 16.15 h.
"Woodstock". Joe Coker, Santana, Hendrix, The Who. Copia Nueva. 21.10 h.

¡INAUGURAMOS NUEVO PROYECTOR. PANTALLA DE 3 X 2,8 MTS. LA MAS MODERNA EN CHILE. DESDE AHORA A SU SERVICIO.

Constitución 275. Fono: 771685
BARRIO BELLAVISTA

SALA DEL ANGEL





TEDDY ROOSEVELT:

El presidente "cowboy"

En 1884 las compañías Union y Central Pacific terminaron la construcción de cuatro líneas de ferrocarril que cruzaban de costa a costa los Estados Unidos. En sus vagones de madera transportaban el ganado desde una región a otra con una cadencia mecánica estridente que estaba lejos de tener el sabor de algunos años atrás. La máquina había venido a substituir a un elemento del folclore norteamericano ampliamente difundido por el mundo y glorificado hasta estos días: el cowboy. Ese mismo año de 1884, cuando los atezados vaqueros vivían de los recuerdos de ciudades perdidas en el tiempo como Abilene, Dodge City, Cheyenne, Wichita, Elworth, Newton, Tombstone, apareció por la región de Dakota un joven ex universitario de Nueva York, quien tenía la intención de convertirse en un cowboy de la hora undécima, pero cowboy al fin de cuentas.

Sus características físicas lo hacían poco apto para un oficio que rápidamente pasaba de moda: usaba gruesos anteojos, era un horrendo jinete, mediocre lanzador de lazo e incapaz de darle a un elefante a cinco metros.

Este hombre se llamaba Theodore Roosevelt y sus amigos lo denominaban Teddy. Los socarrones vaqueros de la región lo apodaron "Cuatro Ojos", pero no lo acogieron con animadversión sino, por el contrario,se propusieron la titánica tarea de enseñarle a arrear el poco ganado disponible; a lacear una res, acción que él probablemente practicaba a domicilio porque era incapaz siquiera de verla muy bien; y a correr raudamente por los espacios abiertos de Dakota.

El joven aprendiz de vaquero no consiguió lógicamente destacar en el oficio, pero ganó para sí la amistad y el afecto de los rústicos hombres del oeste medio. Tres años permaneció entre ellos cabalgando, arreando ganado y endureciéndose.

Sus amigos y compañeros de correrías se sorprendieron muchísimo cuando años más tarde —en 1901— "Cuatro Ojos" saltó al primer plano de la política nacional como vicepresidente de los Estados Unidos y en 1904 se convirtió en el decimosexto Presidente de la nación del norte.

Uno de sus antiguos camaradas comentó:

—¡Vaya con "Cuatro Ojos"... Al final resultó que no era tan tonto...!

Teddy Roosevelt, hombre de cara y sello. A sus méritos de valor y tenacidad, opuso su espíritu conservador y la sobreestimación respecto del poder de EE UU en relación con los países de América Latina.



Mal jinete, no sabía lacear y tenía una puntería horrorosa, pero pasó tres años en el Oeste salvaje. Con el mismo espíritu asumió el cargo más importante de su país y actuó consecuentemente.

AYUDANTE DEL SHERIFF

Teddy Roosevelt narró sus andanzas por Dakota en su libro "Winning the West" ("Ganando o Conquistando el Oeste"), que escribió entre 1889 y 1896. Tras abandonar sus estudios de Derecho en Harvard y Columbia, Roosevelt decidió lanzarse a la política, donde comenzó con una derrota en su postulación a la Alcaldía de Nueva York, su ciudad natal.

El fracaso lo desilusionó fugazmente de la política, pero probablemente la característica más sobresaliente de Teddy Roosevelt fue su tenacidad. Pasó como funcionario destacado por la Comisión del Servicio Civil y en 1884 decidió marcharse a la conquista del Oeste salvaje. Juntó todos sus ahorros y adquirió dos ranchos, el primero de los cuales denominó "Chimney Butte".

Era un mal cowboy, pero un excelente administrador. Con las ganancias del Chimney Butte compró el nuevo rancho y durante los tres años que pasó en el Oeste realizó personalmente las mismas tareas que encargaba a sus peones, que no podían disimular la risa cuando lo observaban enzarzarse en grotescas batallas para dominar una res bravía.

Pero Roosevelt nunca vivió de la admiración ajena ni llegó a conocer el concepto de complejo, de modo que incluso participó en el gran rodeo de Yellowstone, en representación de Little Misouri. No ganó, claro, recompensa alguna, pero vivió su momento de gloria

→

en medio de un redondel colmado de regocijados asistentes y que él conoció más en el suelo que sobre una cabalgadura.

Jamás se quejó del trabajo rudo, nunca pidió como favor que le realizaran la labor que le correspondía y en dos oportunidades tuvo accidentes de alguna gravedad: una vez se quebró una costilla y otra, la clavícula. En ambas ocasiones debió resignarse a sanar solo, ya que estaba lejos de algún lugar donde existiera atención médica.

Las relaciones personales y de trabajo en el Oeste eran bastante originales. Así se pudo dar el caso de que uno de sus empleados llamado Billy Jones fuera elegido sheriff por el norte del condado y que a su vez Jones llamara a su patrón como su ayudante. De manera que mientras realizaban las labores habituales del rancho Bill Jones, a quien apodaban "El Gritón", trabajaba a las órdenes de Teddy y, cuando estaba en funciones oficiales como la máxima autoridad del sector, era "Cuatro Ojos" quien debía ponerse a su disposición. Entre ambos hombres hubo siempre, sin embargo, una relación amistosa y nada conflictiva, aunque en una ocasión Roosevelt se vio obligado a encarcelar por una noche a su propio jefe.

En sus memorias Roosevelt recordó con acierto al Gritón Bill Jones: "Era un ciudadano excelente cuando estaba sobrio, pero un poco salvaje cuando estaba borracho".

En los tres años que Roosevelt estuvo en Dakota aprendió a autoabastecerse de alimento, a ponerse a resguardo del frío intenso cubriéndose con pieles de oso o de búfalo —alguna vez, pese a su mala puntería, logró cazar uno—, y a ordeñar vacas, trabajos inevitables en la ruda región que era Dakota finisecular.

Teddy Roosevelt hizo más que eso: tomó contacto con numerosos hombres salvajes, duros como el acero, la mayoría de los cuales colaboró después con él en una de las empresas que mayores satisfacciones le produjo: el batallón de los "Rough Riders" (Jinetes Rudos), un grupo de choque que Roosevelt formó con oportunidad de la guerra con España. Este escuadrón de combatientes fieros luchó a su lado en Cuba en calidad de voluntario. Eran una suerte de infantes de marina a caballo, desordenados y tempestuosos, pero capaces de sobrellevar la más cruenta de las batallas.

Como Presidente de los Estados Unidos, Teddy Roosevelt no pasó a la historia como un hombre progresista, si bien lidió contra los monopolios. América Latina lo recuerda como el iniciador de una política abiertamente intervencionista y con no pocas connotaciones fascistas en su conducta. Fueron probablemente los resabios de los tres años pasados en el Oeste.

UN ARGUMENTO CONVINCENTE

Roosevelt nunca abandonó del todo sus vinculaciones con el Oeste. Miembro destacado del Partido Republicano, fue designado Subsecretario de Marina con oportunidad de la guerra con España y, luego de finalizada ésta, ganó por elección popular la Gobernación de Nueva York. Saboreó así las mieles de la revancha. Si en otra época había perdido la Alcaldía, ahora regresaba en gloria y majestad para sentarse en el solio de la Gobernación.

Claro que este hombre de amplia sonrisa, con tendencia a la obesidad, de modales un poco rústicos para el gusto de la muy excluyente sociedad del noroeste del país, tenía aspiraciones mayores y pronto fue nominado para la vicepresidencia alternando con William Mc Kinley, postulante a la reelección en la Primera Magistratura de la nación.

Quienes manejaron la campaña le destinaron a Roosevelt una tarea que ciertamente no era para Mc Kinley: llevar la voz del conservador Partido Republicano hasta los estados de las grandes planicies y las Montañas Rocallosas, algo así como el límite natural del Oeste salvaje.



En esta pose de pistolero consumado podría haber engañado a cualquiera. Pero Teddy Roosevelt usaba siempre gafas, no sabía lacear, apenas montar y tenía una puntería horrible.

La primera elección de Mc Kinley no significó para el republicano una victoria fácil frente al político y abogado demócrata William Jennings Bryant, un orador de fuste llamado "el hombre de los mil discursos", quien con su verba inflamada había conseguido asentarse sólidamente en estos estados, de modo que el ex cowboy "Cuatro Ojos" aspirante a la vicepresidencia no encontró un campo de cultivo propicio para su oratoria.

Con preocupación advirtió que cada vez que comenzaba a exponer sus argumentos más sólidos se suscitaba una riña de proporciones. No parecía nada personal, porque quienes peleaban eran hombres que habían concurrido en apariencia a escucharlo. Un truco viejo que "Cuatro Ojos" desconocía.

La gira parecía destinada al fracaso y Teddy, a pesar de su determinación, estaba desalentado. Hasta ese momento no había podido terminar ninguno de sus discursos sin que la policía se hiciera presente masivamente para llevarse a los revoltosos, con el escándalo consecuente.

Un día llegó a una ciudad del medioeste y dentro del grupo que constituía el Comité de Recepción Roosevelt encontró a un hombre fornido, con dos revólveres a la altura del muslo y el rostro inmutable. Era amigo de "Cuatro Ojos" desde sus tiempos de vaquero en Dakota y se llamaba Seth. Nada más. Nadie lo conocía con otro nombre, ni nadie tampoco se atrevía a preguntarle por su apellido.

Roosevelt lo saludó efusivamente y le comentó los problemas que estaba arrastrando en su frustrada gira. Seth se limitó a escucharlo sin decir palabra alguna. Esa noche Teddy habló en el Teatro Opera de la ciudad frente a una gran multitud. Sin que el político lo advirtiera, Seth se colocó imperturbable detrás de él durante toda su intervención. No habló una sílaba, sino mantuvo la vista fija en un encandilado auditorio frente al cual, por primera vez, Teddy Roosevelt logró explicar todas sus motivaciones.

Cuando terminó y un cerrado aplauso acogió su discurso, el candidato estaba sorprendido y así lo narra en sus memorias:

"Con mucho orgullo de mis poderes retóricos, que procedían de no entender nada la situación, le dije al presidente del Comité local: creo que pude mantener la atención del público como nunca antes. No hubo una sola interrupción. A lo cual el presidente me respondió: ¿Interrupción? Ya lo creo que no. Seth llegó antes que tú al local y le informó a la concurrencia que al





En plena campaña, Roosevelt se hizo fotografiar con los tempestuosos "Rough Riders", un grupo de sus ex amigos del Oeste salvaje que pelearon con él en Cuba.

primer hijo de perra que siquiera suspirara, él le metería una bala...".

Con Seth a su espalda Teddy Roosevelt consiguió la vicepresidencia.

A CABALLO A LA PRESIDENCIA

El 6 de septiembre de 1901, el Presidente William Mc Kinley asistió a inaugurar la Exposición Panamericana de Buffalo. Una enorme multitud lo esperaba a la puerta del recinto y la policía obligó a abrir calle entre el público para que el Presidente pasara. Mc Kinley saludó a quienes lo vitoreaban y todo parecía normal. De pronto, un hombre joven se abrió paso hasta ponerse en la primera fila y, en los momentos en que el mandatario extendía la mano para saludar a una persona situada cerca de él, el sujeto extrajo un revólver Iver-Johnson calibre 32, disimulado tras un pañuelo blanco. Disparó dos veces: una bala dio al Presidente en el esternón y la otra se alojó en el abdomen.

Antes de morir, Mc Kinley musitó en brazos de sus ayudantes:

—Díganselo con todo cuidado a mi esposa... Está muy enferma... No lo resistirá.

Así, de esta manera luctuosa porque más tarde se descubrió que el magnicida era un demente llamado Czolgosz, que jamás pudo explicar por qué lo había hecho, Theodore Roosevelt juró como Presidente subrogante, pero con todos los poderes.

Al cumplirse el período oficial del desdichado Mc Kinley, en 1904, Roosevelt se postuló como aspirante oficial del Partido Republicano y obtuvo la victoria por sufragio popular.

Antes de ocurrir esto, Roosevelt ya había hecho célebre una frase acuñada en su paso por el Oeste: **"Habla bajito, pero lleva siempre un garrote muy grande"**. Fue la famosa pero nada gloriosa política del "big stick" (gran garrote), que por muchos años marcó una relación abusiva entre los Estados Unidos y los países de América Latina. Definió también a Theodore Roosevelt con caracteres menos épicos que los de sus recuerdos como el cowboy "Cuatro Ojos". La expresión más controvertida de esta relación de fuerza impuesta por Rooselvet es el Canal de Panamá, en la práctica obra suya.

El antiguo vaquero de Dakota usó toda suerte de subterfugios para apoyar un llamado Movimiento Independentista Panameño, que tras este nombre supuestamente libertario encubría el anhelo de permitir a Estados Unidos construir un canal en el territorio soberano de Panamá. De este apoyo condicionado surgió el gobierno de Panamá de 1903 —controlado por los norteamericanos—, que ese mismo año le cedió a Roosevelt la zona para construir el futuro canal.

Theodore Roosevelt materializó además una nueva interpretación de la Doctrina Monroe mediante la cual Estados Unidos podía intervenir en los países latinoamericanos que demoraran el pago de sus deudas con el país del norte. Otra doctrina, la del "Destino Manifiesto", una concepción mesiánica que John Sullivan, periodista del **New York Morning News** había explicado con toda propiedad años atrás: **"Estamos destinados a expandirnos y a poseer el continente que la Providencia nos ha dado para realizar el gran experimento de la libertad y el autogobierno"**, fue también acogida por el Presidente cowboy, quien hizo transitar sus tropas a lo largo y a lo ancho del hemisferio.

Por cierto estas demostraciones de poder se parecían bastante a la conducta de los pistoleros a quienes Roosevelt conoció a su paso por el Oeste. No todos fueron deméritos: Roosevelt medió en el conflicto ruso-japonés y algunos analistas sostienen que su intervención pospuso por varios años la I Guerra Mundial.

Con claros y oscuros, Theodore Roosevelt saltó desde los llanos de Dakota a la Presidencia de los Estados Unidos y en 1906 —con muchas voces disidentes— le fue concedido el Premio Nobel de la Paz. Aunque parezca un chiste, así fue.

Roosevelt tenía, con todo, visión de futuro. El quería ser Presidente en 1912 porque avizoraba que una guerra mundial se acercaba y pretendía determinar por sí mismo cuál sería la posición de EE UU en el conflicto. Fue derrotado por un hombre ascético y extraño, convencido de su mesianismo, llamado Woodrow Wilson.

Con la misma decisión con que compró sus ranchos en Dakota sin haber visto un caballo en su vida, Teddy Roosevelt se retiró entonces de la política para dedicarse a la literatura. Sus memorias quedaron estampadas en tres libros: el citado "Winning the West", "The Rough Riders" y "African Games Trails", que reseña sus aventuras en Africa, donde participó en numerosas cacerías con sus mismos fundamentos éticos, pero mejor puntería. El y su "troupe" mataron cerca de 500 leones en una masacre brutal.

La muerte lo encontró a él en 1919. Supo darle la cara con su clásica entereza. d

EDWIN HARRINGTON



ENCUENTRO LITERARIO DE MUJERES:

Las voces de la ruptura

La escasa preocupación y análisis que tradicionalmente ha existido respecto de la creación literaria de la mujer en América Latina, el aislamiento y exclusión en que la mantienen los circuitos editoriales "oficiales" y los procesos dictatoriales vividos por la mayoría de los países del continente, figuraron entre las motivaciones para realizar el encuentro. Sólo la posterior evaluación podrá decir si se cumplieron los objetivos propuestos: "Dilucidar las claves que caracterizan el discurso literario femenino en Hispanoamérica" y formular un método de análisis en relación a ellas "indagando en sus especificidades latinoamericanas, como también en las marcas de una colonización cultural múltiple (...)". Pero, el jueves 20 de agosto, a cuatro días de su inicio, el Congreso Internacional de Literatura Femenina Latinoamericana: "Mujer, Cultura y Contracultura", realizado en Santiago, ya daba algunas pautas de su trascendencia.

A esas alturas, los numerosos recitales poéticos, exposiciones de ponencias, y las reflexiones, dejaban en evidencia el carácter de "ruptura cultural y literaria" del encuentro, que reunió a alrededor de 250 escritoras, críticas literarias y teóricas del Cono Sur, Centroamérica y Estados Unidos. Un evento que trajo a esta capital, entre otras, a la argentina Diana Bellesi, la boliviana Blanca Wiethutcher, la uruguaya Ida Vitale, quienes junto a las chilenas Diamela Eltit, Nelly Richard y Pía Barros fueron produciendo esta ruptura "primero frente al medio, el canon tradicional literario, y, en esa misma línea, conocer más lo que produce la mujer latinoamericana y especialmente la chilena que es la que ha estado especialmente desvinculada", indicó a ANALISIS Carmen Berenguer, escritora nacional y una de las convocantes del congreso.

Agregó que han podido constatar que, si bien las dictaduras provocan un aislamiento, por otra parte hacen que vaya surgiendo una independencia en el sentido de "generar una especie de fuerza cultural desafiante que quiere romper con ese aislamiento y también con los cánones tradicionales, con los códigos dominantes del lenguaje. Sin embargo, este lenguaje permanece marginado porque no existen editoriales que promuevan y traspasen estas creaciones de sus fronteras".

A juicio de Beatriz Sarlo —argentina, crítica literaria, directora de la revista "Punto de Vista"— es particularmente importante que Chile haya sido la sede de un encuentro literario. Más aún, un encuentro de literatura femenina. Y explica: "Uno podría decir que la literatura es un discurso formalmente opuesto al autoritario. El primero es el de la abundancia de los sentidos, de la discusión, la ambigüedad y la contradicción en el mismo texto. El discurso autoritario, en cambio, es ahorrativo. Es de sentido único. Clausura los sentidos e impone los valores. Y dentro del universo del discurso literario, el de la mujer sería el más subversivo. Porque es el de aquellas que han pasado siglos, dificultosamente, encontrando una voz, en contra de los obstáculos que la sociedad y la cultura pueden imponer a esa voz".

—¿Por qué no se dan, a su juicio, en la literatura femenina, nombres que tengan reconocimiento internacional, como sucede con los escritores latinoamericanos? ¿Cuáles son esos obstáculos que se imponen a la voz de la mujer en las letras?

—La mujer tiene una multiplicidad de obstáculos que enfrentar, primero para poder escribir, y luego, para ser reconocida como escritora. Virginia Woolf decía que la mujer necesitaba para poder escribir mil libras de renta. Yo no sé cuánto es eso hoy, pero sí sé que también necesitaba un cuarto propio. Y la mujer no tiene un cuarto propio porque su espacio está atravesado por el hombre, la crianza de los niños y por los chantajes ideológicos de la sociedad. Luego está el obstáculo del reconocimiento. Pero creo que estamos viviendo un período donde todo esto está cambiando. Yo llegué a Chile conociendo el nombre de una escritora que me interesaba fundamentalmente: Diamela Eltit Este nombre, de alguna manera, había traspasado la frontera. Y si hoy en el medio literario argentino preguntan los nombres de las diez mejores poetas nacionales, es probable que seis o siete sean de mujeres. Ahora, lo que tenemos que reforzar es el espacio institucional de reconocimiento y el espacio social de la lucha, sobre todo, por el tiempo de la escritura. Porque pareciera ser que ésta tiene un tiempo masculino. El tiempo de sentarse ante la mesa y escribir. La disyuntiva es qué podemos hacer las mujeres para construir un tiempo de la escritura que tenga una determinación femenina.

"Beatriz Sarlo cuenta que le emocionó mucho la ceremonia inaugural del Congreso en el teatro La Comedia. "Quien haya estado allí puede haber visto de qué manera el acto cultural era también un acto ideológico y político.

—¿Y qué sucede con el saber y la creación cuando se vuelve a la democracia después del oscurantismo de una dictadura?

—Tengo mis reservas cuando se dice que en dictadura la cultura pasa por un período de oscurantismo. Creo, por el contrario, que la cultura encuentra otros lugares en la sociedad y, si bien no puede circular libremente, si la censura, la amenaza física, la represión a los escritores existen, la cultura llega a ser en estos regímenes el punto de máxima resistencia. Aun en las peores condiciones, encuentra nichos, bolsones, donde puede proponerse como un polo antiautoritario Así funcionó en la Argentina desde la cultura juvenil —fundamentalmente canalizada en el rock nacional— hasta la nueva cultura política que significaron las Madres de Plaza de Mayo, y la lectura política que se hacía de la literatura y la poesía. Yo reivindicaría en los procesos latinoamericanos —puedo hablar de Argentina pero me animaría a decir que esto también ha sucedido en el proceso chileno— a la cultura como una forma de la resistencia.

ALICIA OLIVA



CARLOS FUENTES:

«Gringo viejo»

• *Novela biográfica.*

El tema de la revolución ha sido una constante en la literatura mexicana de este siglo. Son muchos los autores y muchos los títulos que han enriquecido el conocimiento y reflexión, desde la perspectiva de la ficción, de un hecho tan trascendente en la historia de ese país. Las "Memorias de Pancho Villa" de Martín Luis Guzmán, biografía novelesca con elementos documentales del líder popular, inaugura en las letras aztecas modernas la preocupación por un análisis menos apasionado y más matizado del tema, que será recurrente en casi toda la obra de Guzmán y otros narradores adscritos a la corriente realista, como Mariano Azuela y José Revueltas. La obra del propio Juan Rulfo está profundamente impregnada del clima de violencia y pesadilla de la lucha popular. Los escritores más jóvenes también se han sentido tocados por el tema, y por ejemplo Fernando del Paso (el "mero mero" de los novelistas mexicanos) lo recoge en su "José Trigo". Carlos Fuentes, otro grande, lo exorciza exhaustivamente en una de sus obras mayores, "La muerte de Artemio Cruz", que relata los últimos momentos de un ex combatiente revolucionario que renegaría de sus idales, debatiéndose entre la culpa y la autojustificación.

"Gringo viejo" es un intento por retomar el tema desde un punto de vista diferente. Es una novela que privilegia como hilo conductor el episodio final de la vida del escritor norteamericano Ambrose Bierce, el célebre autor de cuentos sobre la Guerra Civil Norteamericana, quien fuera asiduo viajero y soldado en su país. Es él quien decide, un día de 1913, ir a morir a México. Así lo escribió en su última carta: "Ah, ser un gringo en México; eso es eutanasia". Lo que hace Fuentes es crear una ficción en torno a los últimos días de Bierce en México, pero va más allá: procura sondear en la particular relación que siempre ha existido entre Estados Unidos y México, sometidos a un permanente y obligado intercambio, invariablemente desigual, de gente, paisajes y recursos. Estados Unidos le ha arrebatado a México una parte de su territorio y ha depredado su cultura y corrompido a su población, sobre todo con la oferta (interesada) de puestos de trabajo. México le ha quitado (apenas) a algunas mentes lúcidas, algunos artistas desesperados que sucumbieron a su hechizo.

Ambrose Bierce, este gringo anciano que escapa de una vida que desprecia, atraviesa la frontera rumbo a México dizque a morir, pero su deseo es incorporarse también a la revolución, combatir por ideales ya perdidos en su país; pero, en lo más profundo, a lo que va es a expiar sus culpas. Personaje cercano a algunos de Conrad (el desesperado Willems de "El vagabundo de las islas"), su deseo de encontrarse con Pancho Villa es un intento desmesurado por buscar una reconciliación de grande a grande entre dos países que para el viejo gringo se destrozan, en lugar de compartir un destino común.

La vida de Bierce estuvo llena de profundas amarguras, como el suicidio de sus dos hijos hombres y la muerte de su esposa e hija adorada, desgracias a las que no estuvo ajena su difícil personalidad. Desprecia la vida y busca la muerte, pero una muerte trágica. Para él Pancho Villa es el verdugo a su altura, el único que vale lo suficiente como para quitarle la vida. Pero nunca logrará llegar vivo a él; se interponen dos personas: el joven general Tomás Arroyo, mestizo ignorante y violento, expropiador de la familia Miranda, terratenientes; y la gringa Harriet Winslow, quienes le harán conocer de nuevo el amor. Se establece entonces un extraño triángulo en medio del proceso revolucionario, donde el gringo viejo, Arroyo y Harriet juegan los complejos roles de padre-hija y madre-hijo, y de amantes a la vez. Hay también las relaciones pasadas de ambos gringos con sus padres muertos, que los harán buscar en la propia inmolación o el destierro el pago por todas esas muertes. Arroyo es, a su vez, el hijo bastardo del odiado oligarca y el mancebo de su madrastra.

Buscando una muerte, Bierce encontrará otra, casi una repetición de su propia tragedia vital, pero su visión del mundo no cambiará, cuando todo esté consumado.

El trabajo literario de Fuentes está entre lo mejor que ha realizado y recuerda a "Aura", su otra brillante novela corta, por la extrema valorización que trasunta de las palabras y los hechos. Evoca también a "Pedro Páramo", la obra maestra de Rulfo, sobre todo por su manejo del diálogo y la intertemporalidad. Por otra parte, Bierce pasa a ser un personaje de ficción referido a su propia obra de cuentista: Fuentes hace así uso de los propios textos de Bierce para explicar el espíritu que anima al belicoso gringo, tan cercano al de sus propios personajes. El gringo viejo se comportará como un héroe de "western", y Fuentes se manda unas imágenes literarias simplemente sublimes para describir los quijotescos desplazamientos a caballo del viejo, cual Gary Cooper redivivo. La remisión al cine no es casual, ya que la novela maneja una impactante imaginería cinematográfica, haciendo aparecer a Raoul Walsh y a los románticos estereotipos de la revolución mexicana en las películas.

En todo caso, Fuentes busca proyectarse al presente, y en su inteligencia novelística está también la referencia al México actual, a los dudosos herederos de la "revolución traicionada". Toda la complejidad del triángulo amoroso tiene que ver con la complejidad de una relación entre dos países, dos culturas, dos historias, dos clases sociales, pero también con un drama personal. Como dice el gringo viejo: "Temo que la verdadera frontera la trae cada uno adentro".

"Gringo viejo", por Carlos Fuentes, Fondo de Cultura Económica, México, 1985.

JOSE LEAL

"BLANCANIEVES Y LOS SIETE ENANOS":

Cincuenta años de crueldad



● *Con motivo del cincuentenario del clásico de Walt Disney, en casi todo el mundo se reestrenó uno de los primeros largometrajes argumentales de dibujos animados en la historia del cine.*

Fueron los hermanos Grimm quienes en 1812 publicaron en su colección "Cuentos de niños y del hogar" el viejo relato oral alemán sobre esa niña huérfana y esclavizada que según la tradición tenía una piel "blanca como la nieve", unos labios "rojos como la sangre" y el pelo "negro como el ébano". El cuento de los Grimm es típico de su onda, candoroso, sencillo y lleno de buenos sentimientos. Walt Disney y su equipo, que ya tenían una larga experiencia en la animación y querían pasar del corto al más rentable mercado del largometraje, procedieron a una transformación importante del relato. Desde ya, no se trató originalmente de una película para niños, sino que para un público masivo, fueran niños o adultos. Al menos, ese fue el argumento usado por Disney ante acusaciones del Congreso norteamericano de haber producido una película que estaba provocando traumas en los niños, por sus terroríficas escenas.

En efecto, aunque muchos niños puedan realmente fascinarse con la película, hay muchos elementos que escapan a su sensibilidad.

Por ejemplo, "Blancanieves" está llena de malicia. La ingenuidad de los personajes es aparente, y una leve profundización revela comportamientos bastante particulares, por decir lo menos. Los enanos son, aparte de sus deformidades corporales, bastante pervertidos. Todos caen en las redes seductoras de Blancanieves y su sensualidad angelical, y reaccionan de manera diferente de acuerdo a la patología mental que caracteriza a cada uno. (De allí sus nombres: Doctor, Perezoso, Alérgico, Gruñón, Bobo, Vergonzoso y Feliz). Ella desarrolla con elegancia y afectada naturalidad su juego de coquetería múltiple, con el cual trastorna sexualmente a los enanos, movida por una interesada búsqueda de protección. La experta Blancanieves sabe muy bien que sus contrahechos galanes no se masacrarán unos a otros por ella, sino que se neutralizarán por la fuerza de la solidaridad en la desdicha que los une. A cada cual encanta a la medida de sus desviaciones particulares, sin llegar a mayores, por supuesto, pero jugando con las fantasías eróticas de los enanos.

Otra característica de la "Blancanieves" de Disney es el recurso al terror. Los momentos culminantes de la película corresponden justamente a esa sensación. La reina-bruja, que cumple un rol tan importante en la historia, es representativa del mal y su temible belleza, y también del conocimiento perverso y la fealdad; es un ser repelente al máximo, fabricado con todos los recursos del espeluzne pictórico. Sus apariciones y otras por el estilo (como la huida por el bosque) son las escenas que han hecho orinarse de miedo a los niños durante cincuenta años, espantados ante tanta crueldad. No menos terrorífica es la presencia de la muerte, sobre todo la de Blancanieves, ese ser amable y bello. La sensiblería torcida de Disney especula con el hecho terrible de la muerte de la madre, insoportable para los niños, y de la amada ideal en los adultos (edípicos o no).

Nada de lo anterior quita que la película sea un prodigio técnico y estético. Ese mismo año 1937 Disney produjo su cortometraje "El viejo molino", especie de ensayo para "Blancanieves", donde trabajó una técnica nueva para mejorar la profundidad de campo, precaria hasta entonces en el cine de animación. El efecto fue óptimo y el corto ganó incluso premios. Una banda sonora puramente musical permitió al equipo de Walt Disney probar exhaustivamente los alcances expresivos de ese tipo de acompañamiento. El traspaso de estos elementos a "Blancanieves" fue insuperable, y constituye una de las claves de su éxito. El resultado estético es difícil de resumir, pero se pueden señalar algunos aspectos especialmente relevantes, como las fuentes de inspiración y el aspecto ideado para los personajes. Esto muestra una sorprendente relación con el cine de la época y sus ideales de belleza. De acuerdo a un plan redactado en 1934 por el propio Disney, así debían parecer: **Blancanieves:** Tipo Janet Gaynor, 14 años. **El Príncipe:** Tipo Douglas Fairbanks, 18 años. **La Reina:** Una mezcla de Lady Macbeth y el Lobo Feroz. Su belleza es siniestra, madura, rica en curvas. Los fluidos mágicos la transforman en una vieja con aspecto de bruja. **El Cazador:** Un personaje menor, grande y fuerte, 40 años. **El Caballo del Príncipe:** Como Tony, el caballo de Tom Mix. **El Espejo Mágico:** Un indisciplinado esclavo de la reina. Habla con una voz extraña. Etc."

En cualquier caso, la esencia del encanto y ambigüedad de la obra está a cargo de los degenerados de los enanos. Si Blancanieves aporta sensualidad, canciones, suspiros y romanticismo, sus compañeros de aventura son una patota extraordinariamente simpática, divertida y original. Constituyen el elemento de comedia más perfecto logrado por el equipo de Disney, cuya fórmula ha sido repetida y copiada en una buena parte del cine cómico posterior. (Cabe preguntarse, sin embargo: Si excavan esos enormes diamantes, ¿por qué son tan miserables? ¿Quién los explota? ¿La reina?).

Brillante película, esta "Blancanieves" que cumple 50 años luce tan vivaz como siempre, y aunque esté un poco anticuada, acuse incoherencias argumentales, sea bastante morbosa y parezca artísticamente ecléctica, seguirá haciendo temblar (de pavor o lujuria) a muchos niños y adultos del presente y futuro, mientras el cine siga siendo esa sin par fábrica de sueños.

JOSE LEAL



El poder según Shepard y Radrigán

- *Un feliz montaje de "Seduced" en el Instituto Chileno Norteamericano.*
- *Con merecidos aplausos continúa "Testimonios de muertes de Sabina".*

A estas alturas del año, se multiplican los estrenos teatrales que ofrecen jóvenes compañías de actores, incluyendo los conjuntos que participan en el "Segundo Festival de Teatro" del "Instituto Chileno Norteamericano de Cultura", son más de siete los grupos que este mes anuncian obras de Dragún, Mamet, Shepard, Guzmán, Aguirre, Radrigán, Hochwälder, etc., de origen nacional o extranjero. Muchas de ellas no permanecerán más de una semana en cartelera y por tanto escaparán, por desgracia, al oportuno comentario en estas páginas. En respuesta a las invitaciones recibidas, se han escogido dos de tales obras, que revisten un particular interés por su excelencia. Desde luego, "**Seduced**", la pieza de Sam Shepard que ha estrenado, en el "Norteamericano", un elenco dirigido por Carmen Pelissier, atrajo un numeroso público de "conocedores" al auditorio del Instituto. El dramaturgo estadounidense goza de notoria fama entre los admiradores de las "vanguardias" teatrales, dentro y fuera del país. Por lo que no faltaron a la cita actores, directores y gente de teatro. Por otra parte, la nueva compañía "**La Palometa**" puso en escena en el mes de julio una obra de Radrigán que todavía permanece en la cartelera del teatro "**Cámara Negra**", con beneplácito del público. Se trata de la primera obra del autor chileno, "**Testimonios de las muertes de Sabina**", escrita en 1979 y montada por primera vez por Ana González, la versátil actriz nacional de drama y de comedia. Si alguna relación quisiera establecerse entre estas dos obras, al parecer disímiles, se diría que es su enfoque común de las ocultas consecuencias que frecuentemente produce el ejercicio del poder.

"SEDUCED" Y EL PODER ECONOMICO

Se ha dicho que Malcolm (Francisco Reyes), el protagonista de la obra de Shepard, es una réplica de Howard Hughes, el magnate norteamericano que en 1983 voló alrededor del mundo batiendo un "récord". En la pieza de Shepard lo vemos en una perspectiva futurista, que a ratos recuerda las visiones de Ray Bradbury; cuando viejo y enfermo pretende dirigir su imperio económico postrado en su sillla de inválido. Asediado, perseguido por maleantes y dictadores, se oculta en algún lugar desconocido donde no lo alcanzarán ni la luz, ni la vida, ni la muerte... En aquel escondrijo de lujo, lo visitan dos de las bellas mujeres que su *influencia* convirtió en estrellas del frívolo espectáculo y que ahora disfrazan su codicia bajo seudoerotismo. El autor prescinde (como Radrigán) de un conflicto visible, con su real dicotomía dramática de personaje central y antagonista, y hace descansar el drama en el suspenso. Su habilidad para diseñar extraños caracteres, para introducir escenas de "music hall" en un texto de indiscutible mérito literario, hacen patente su gran originalidad dentro de lo que caracterizara la vanguardia decimonónica, o el balbuceo dadaísta de principios del siglo veinte.

Carmen Pelissier dirigió con acierto al grupo de actores, entre los cuales resalta el excelente trabajo de F. Reyes, secundado eficientemente por Martín Balmaceda (Raúl) y por las bellas actrices Viviana Ferrer (Luna) y Lina Boitano (Miami). La cuidadosa puesta en escena se enriquece con la música de F. Moraga, la escenografía de J. González y el vestuario diseñado por el mismo.

LAS "MUERTES DE SABINA"

En abierto contraste con el montaje de Shepard, la obra de Radrigán sumerge al espectador en el mundo proletario. Los personajes de la obra no son magnates sino sus víctimas. Seres marginados, que ciegos por su ignorancia, viven desligados de un compromiso social. Y como "**cuando los hombres no se ocupan de la política, la política se ocupa de los hombres**", no entienden que sus problemas no se solucionan democráticamente porque no existen instituciones democráticas. Sabina, dueña de un modesto negocio de frutas, después de treinta años de matrimonio continúa viviendo pobremente como al *principio*. Sólo que ahora no tiene a sus hijos, que se casaron y están lejos. En su desdichada vida la mujer sufrió muchos dolores, muchas "muertes", como ella los llama, y ahora se encuentra próxima a sufrir la última. Radrigán construyó esta obra como Shepard, sin mostrar un conflicto visible entre un "héroe" y un antagonista personal y concreto, pero omitió los golpes teatrales y se limitó a crear una estampa naturalista que demuestra "objetivamente" las consecuencias del poder político ejercido arbitrariamente, con la complicidad de la fuerza. Luis Rodríguez no se apartó de este planteamiento objetivista al dirigir la puesta en escena y obtuvo sinceridad y entrega de los dos intérpretes: Verónica Salinas (Sabina) y Esteban García (Rafael). Esta pieza y las que en homenaje del profesor Hugo Miller se están ofreciendo en el "**Instituto Chileno-Norteamericano de Cultura**", han de agradar al público que aprecia el teatro y los méritos de una actuación creativa, disciplinada y eficiente.

SERGIO PALACIOS

CARTELERA

EXPOSICIONES

* OLEOS EN ÑUÑOA. A las 19:30 horas de este lunes se inaugurará la exposición de óleos de la artista española María Lourdes López Illa, en la Sala de Exposiciones de la Sociedad Acción Comunal de Ñuñoa. La pintora es oriunda de Barcelona, con estudios en la Escuela de la Diputación de esa ciudad y cursos de extensión en la Universidad Católica de nuestro país. Ha expuesto su obra tanto en España como en Chile. La muestra de la Sociedad Acción Comunal de Ñuñoa estará abierta de lunes a viernes entre 15.00 y 19.00 horas, en Exequiel Fernández 120.

ARPILLERAS. Una colorida muestra se inicia este lunes, a las 20.00 horas, en el Taller Sol,de calle Arturo Prat 937. Con la participación de diez talleres de la Zona Oriente de Santiago se expondrán las arpilleras confeccionadas por las integrantes de esos grupos de trabajo.

LITERATURA

LIBROS DE MUJERES. Desde el jueves de la semana pasada, y con motivo del Congreso Internacional de Literatura Femenina recientemente efectuado en nuestro país, está abierta en el Instituto Chileno-Francés de Cultura una exposición de libros de literatura francesa contemporánea de la mujer. El Chileno-Francés organizó la muestra en conjunto con la editorial gala "Editions des Femmes" y en ella se incluye narrativa, poesía, psicoanálisis, ensayo, epistolario, etc. También se exhibirá la colección de "libros hablantes" llamada biblioteca de las voces, que consiste en lectura de textos y obras famosas por personajes relevantes de la cultura francesa. La exposición estará abierta hasta fines de este mes.

PUROS POETAS. Dialogar y mostrar sus últimas creaciones es la intención de un grupo de poetas jóvenes que se reunirán este jueves a partir de las 20.00 horas en el Taller Sol. Estarán allí Mauricio Redolés, Jorge Montealegre y Heddy Navarro.

LANZAMIENTO LIBRO

RELACIONES CHILE-EEUU. Al mediodía de este lunes se presentará el libro "Amistad Esquiva: Las Relaciones Estados Unidos - Chile", de los profesores Heraldo Muñoz y Carlos Portales. El libro de la Editorial Pehuén, Flacso y el Programa de Seguimiento de las Políticas Exteriores Latinoamericanas será introducido por el abogado, internacionalista y ex embajador de nuestro país en Estados Unidos, José Miguel Barros. El lanzamiento se llevará a cabo en la Librería Manantial.

RECITALES

CANTO NUEVO. El dúo Schwenke y Nilo, expositores del canto nuevo de un bien ganado prestigio en nuestro medio, darán una serie de recitales en el Café del Cerro a partir de este jueves 27, a las 22.00 horas. Lo mejor del repertorio ya conocido del dúo se agrega a algunas novedades que seguramente gustarán al público.

KARAUCANTO. En la Peña Chile Ríe y Canta, San Isidro 266, se presentará el Tercer Recital Solidario del grupo Karaucanto, quienes se han destacado por su quehacer artístico solidario con el pueblo. A partir de las 22.00 horas de este viernes están todos invitados.

OLIVIA OÑATE SE DESPIDE. Con un gran espectáculo se despide la conocida intérprete





popular Olivia Oñate, quien parte a Canadá los primeros días de septiembre, invitada por la comunidad chilena y los "Amigos de la Música" de Edmonton. Para decir este adiós, que la artista asegura que será por un tiempo no muy largo, se ha preparado un recital "con todo" en la Peña Chile Ríe y Canta, este sábado 29 a las 20.30 horas. En la oportunidad, las canciones de Olivia Oñate tendrán como telón de fondo hermosas diapositivas alusivas a los motivos de su canto. La mujer pobladora, la trabajadora, las que luchan en la calle por sus derechos, los pobladores, los niños y los trabajadores estarán presentes a través de las imágenes y el canto de Olivia Oñate.

Todos los detalles de este recital, que la artista confía sea un completo y auténtico reflejo del trabajo de preparación que ha tenido, han sido cuidados al máximo. Una adecuada amplificación, y un excelente acompañamiento del maestro Jaime Kachele, profesor universitario doctorado en música, y de César Seguel, Lucho Roa y otros, darán vida a este recital de Olivia Oñate, que desea que la despedida sea alegre. Nos vemos el sábado 29.

ANIVERSARIO INTI-ILLIMANI. Reales embajadores de la música de nuestro país, el grupo Inti-Illimani ha paseado, con un doloroso exilio a cuestas que se alarga ya casi 14 años, la música chilena y latinoamericana a través de todo el mundo. El grupo que se formó en 1967 en la Universidad Técnica ha dado cientos de recitales, grabado decenas de discos y cuenta con un repertorio que alcanza a las doscientas canciones a lo largo de estos veinte años. Como, a pesar de sus deseos, ellos no podrán celebrar este aniversario en Chile, un grupo de artistas nacionales se unió a los familiares del Inti y decidieron efectuar la celebración "en ausencia". Este merecido homenaje al grupo Inti-Illimani se hará en el Estadio Nataniel, el sábado 29 a las 19.30 horas y estarán presentes Schwenke y Nilo, Sol y Lluvia, el poeta Raúl Zurita y el Centro de Danza Espiral, entre otros.

CINE

ELISA VIDA MIA. En la sala de actos del Instituto de Cultura Hispánica, Providencia 927, se proyectará este viernes 28, a las 19.00 horas, esta película del laureado director Carlos Saura. Con la actuación de Fernando Rey, ganador en Cannes 1977 del premio como el mejor intérprete masculino por este filme, esta película ha sido considerada por los críticos como uno de los aciertos del cine español. Una buena oportunidad para verla.

VIDEOS

MUSICA VARIADA. Desde Pink Floyd hasta Violeta Parra, incluidos Silvio Rodríguez y Pablo Milanés, podrán ver por los aficionados en forma ininterrumpida este martes 25 en el Taller Sol. A partir de las 16.00 horas habrá sólo videos, entre los cuales también estarán Neruda y Miguel Littin.

CANCIONES LATINOAMERICANAS. Y para los aficionados a los videos de recitales de los famosos, en el Centro Cultural Mapocho habrá mucho que ver y escuchar este jueves y viernes. "La nueva canción latinoamericana", video en el que participan Isabel Parra, Chico Buarque, Carlos Mejía y Quilapayún, entre otros, se exhibirá el jueves a las 19.30 horas. En ese mismo horario, el viernes podrán ver a Inti-Illimani y a Los Jaivas.

Cumbre de Presidentes despierta esperanzas

● *"Grupo de los ocho" se reunirá en México bajo un signo latinoamericanista. América Latina para los latinoamericanos, parece ser la divisa de los políticos que debatirán en el país azteca.*



Cuatro de los ocho presidentes que concurrirán a la cita cumbre.

América Latina debe, en números redondos, 400 mil millones de dólares a los países desarrollados. Esta suma gigantesca no sería relevante si no tuviera efectos concretos en la vida económica y por ende en la política de las naciones del continente de habla hispana. Argentina debe pagar, sólo por intereses de su deuda, un valor equivalente al 5 por ciento del total de sus exportaciones. Los planes de "capitalización", denominación elegante para un verdadero "embargo por deudas" de sectores completos (generalmente los más rentables y dinámicos) de las economías regionales, no ofrecen una solución eficaz. Ni la "estatización" de los préstamos privados, ni la privatización de empresas creadas y desarrolladas por el Estado (y por lo tanto con dineros públicos) han arrojado un alivio notable para las sociedades endeudadas. Al contrario, el fantasma de una recesión parece rondar ya en los grandes centros industriales. La tendencia de las sociedades desarrolladas es a proteger su mercado interno, por la vía de aplicar aranceles aduaneros a los productos importados, mientras fomentan las exportaciones aplicando subvenciones a los precios de sus productos. En este sentido la Comunidad Económica Europea es un ejemplo clásico, que fue criticado duramente por el Presidente Alfonsín en un viaje al Viejo Continente. Es decir, como señala el Presidente Sarney en un cable de EFE, "el problema de la deuda tiene carácter político más que económico".

Es en este marco de pauperización creciente y de imposibilidad de pago de la deuda que se realizará en México la cumbre de Presidentes latinoamericanos.

La crisis en América Central, en combinación con la deuda externa latioamericana, está teniendo efectos de largo plazo en las relaciones entre los EE UU y América Latina. Esquipulas y las proposiciones de los presidentes de América Central para buscar una paz sólida en el Istmo no sólo han tenido un efecto local, sino que están generando una dinámica integracionista latinoamericana que puede tener efectos en todo el desarrollo futuro del continente.

No sólo el anuncio de la realización en México de una reunión de Presidentes (denominado "Grupo de los ocho") —a la que asistirán los mandatarios de Argentina, Brasil, Colombia, México, Panamá, Perú, Uruguay y Venezuela— tiene un carácter latinoamericano excluyente del socio del Norte, sino que toda la diplomacia interamericana que ha tenido algo de éxito ha sido llevada adelante por los latinoamericanos mismos en los últimos años. Cabe preguntarse hasta cuándo los Estados Unidos estarán dispuestos a seguir pagando un precio tan alto por mantener un ejército agresor —los contras— ineficaz, militar y políticamente, en la frontera con Nicaragua.

Si bien es cierto que —como señala el cable de EFE— "este encuentro no se plantea como una alternativa a la organización de Estados Americanos (OEA), ni perseguirá la formación de un club de deudores de la región", el sólo hecho de desmentirlo pone más de relieve que la tendencia es en este sentido. Y no se trata de un problema de voluntad, sino que es la única solución posible políticamente, ya que la deuda es impagable y los EE UU se niegan a cortar la ayuda financiera, política y diplomática a la "contra" en América Central. Se niegan a negociar globalmente el problema de la deuda e insisten en la solución de "capitalización" y las fórmulas fracasadas del Fondo Monetario Internacional (FMI).

El "Grupo de los ocho" no es una iniciativa aislada. Sus vinculaciones con toda América Latina son conocidas. Desde el Grupo de Contadora hasta el Grupo de Apoyo a esta iniciativa, los acuerdos bilaterales y multilaterales entre países latinoamericanos son múltiples. Observadores diplomáticos señalan que la formación del "Grupo de los Ocho" tiende a ser una respuesta a la integración actuante y perfecta de "Los Siete", integrado por las naciones industrializadas, que coordinan sus políticas económicas y acuerdan estrategias comunes de cara al Tercer Mundo.

De esta manera, es evidente que América Latina camina a lograr una capacidad de negociación global de los problemas que la afectan, y ha reconocido que la retórica interamericanista deja de tener vigencia cuando están en juego intereses económicos "realmente existentes" que de alguna menera afectan el desarrollo de los países industrializados.

El dicho popular "la caridad comienza por casa" parece guiar a los dirigentes políticos latinoamericanos. Norma que han practicado siempre los países desarrollados.

Como un efecto marginal de la "cumbre" de México se puede anotar el tratamiento y fortalecimiento de las tesis de Esquipulas y la continuidad de los contactos bilaterales, entre los que se encuentra la visita del Presidente de Brasil, José Sarney, a México, donde se espera que se obtengan resultados efectivos en la cooperación técnica y económica de ambos países, al igual que los obtenidos en la visita de Sarney a Argentina y que ya dan frutos concretos en la formación de empresas binacionales. Si América Latina sabrá jugar sus cartas en el futuro mundial depende en parte de reuniones como las de México. ■

ALVARO ROJAS

BRASIL:

Redactan Constitución

- *La participación del pueblo brasileño en la nueva carta magna del país está canalizada a través de enmiendas populares. Sindicatos, gremios, asociaciones diversas pueden hacer llegar a la Comisión Constituyente sus propuestas.*
- *Desde febrero de este año está en funcionamiento la Asamblea Nacional Constituyente (ANC) para redactar la futura carta magna brasileña. Para presionar a los constituyentes se crearon grupos especializados y también las llamadas enmiendas populares.*

En la primera semana de agosto terminó el plazo para recolectar los miles de firmas necesarias para respaldar propuestas que, bajo la forma de "enmiendas populares", serán presentadas a la Asamblea Constituyente. Esta decidirá su aprobación o rechazo para su inclusión en el texto de la Carta Magna que regirá los destinos inmediatos del mayor país latinoamericano.

Las enmiendas populares deben tener el apoyo de dos entidades de base (sindicatos, gremios, asociaciones, etc.) y la firma de 30 mil electores que no hayan votado en más de tres propuestas de este tipo. En verdad, hay cientos de proposiciones que, durante semanas, estuvieron a la espera de las firmas en plazas o calles y en sedes de organizaciones de todo el país.

Esta peculiar forma del proceso constituyente muestra, en cierta medida, lo específico de la transición brasileña. El paso de un régimen militar, que se extendió por más de 20 años, hacia una democracia que se demora en llegar a su plenitud.

La nueva Constitución no tendrá un carácter revolucionario. En Brasil no hubo una ruptura institucional, sino un tránsito controlado hacia la democratización política. Ya en 1979, cuando asumió el general Joao Figueiredo, se inició este proceso, que ahora llega a una fase de consolidación con la Asamblea Constituyente.

Actualmente rige en el país una Constitución impuesta en 1967 por el gobierno militar de entonces. Luego, en 1969, los militares reformaron esa legislación, que según los opositores, fue aún más autoritaria.

En cumplimiento de lo dispuesto en dicha Constitución, el Colegio Electoral —formado por miembros electos y otros designados por el Gobierno— escogió, en 1985, al Presidente de la República. Ganó el candidato opositor, Tancredo Neves, como resultado de un acuerdo que unió a sectores de derecha, centro e izquierda en la llamada Alianza Democrática. Su vicepresidente, José Sarney, fue quien asumió, en realidad, el Gobierno luego de la trágica muerte de Neves, que no llegó a ocupar el cargo.

Dando curso al programa de transición de la Alianza Democrática, el Presidente Sarney convocó la elección para la ANC, la que se realizó en noviembre pasado.

Una vez instalada la ANC, en febrero de este año, los analistas políticos coincidieron en señalar su carácter "conservador" o "moderado". La mayoría de los 487 diputados y de los 79 senadores que forman la ANC no son revolucionarios ni progresistas. La tendencia que predomina es de centroderecha, señalan frecuentemente los medios locales.

Esto quedó demostrado al final de la primera fase de los trabajos constitucionales, en junio pasado, cuando terminaron las discusiones en las Comisiones y Subcomisiones en que se dividieron los 559 parlamentarios.

Ocho Comisiones y 24 Subcomisiones trataron temas importantes, como sistema de gobierno, reforma agraria, papel de las fuerzas armadas, ley de huelgas y muchos otros. El balance indica una diversidad de resultados, derivados de comisiones que se inclinaban, algunas más a la derecha, otras más a la izquierda. El resultado preliminar no fue, en general, muy alentador para quienes esperaban una Constitución que expresase un ánimo de cambios.

ALGUNOS EJEMPLOS

En lo que se refiere al papel de las fuerzas armadas, la Subcomisión de Defensa del Estado, de la Sociedad y su Seguridad aprobó, en primera instancia, la mantención de lo establecido en la Constitución de 1967. Las fuerzas armadas garantizan tanto externamente como internamente la seguridad del país. Además, seguirán contando con varios ministros militares en el Gabinete. Los parlamentarios de izquierda querían limitar el papel de los militares a la defensa externa y que de un ministro por cada rama se pasase a un único ministro de Defensa.

En la Comisión de Orden Económico —donde los industriales y latifundistas concentraron sus fuerzas— los resultados sobre asuntos como propiedad privada de los medios de producción, incluida la tierra, son bastante conservadores, según los análisis de fuentes especializadas.

1977 1987
analisis
10 AÑOS
DE COMPROMISO CON LA VERDAD
SUMATE A NUESTRO ESFUERZO
POR LA LIBERTAD DE EXPRESION
Y UN CHILE LIBRE
¡¡¡SUSCRIBETE A ANALISIS!!!
ESCRIBIR A EMISION LTDA.
CASILLA 139 T
CORREO TAJAMAR
LLAMANOS A 2234386 - 2254807
RECIBIRAS ADEMAS 1 AFICHE ANALISIS Y 1 LIBRO DE EMISION

...n "enmiendas populares"

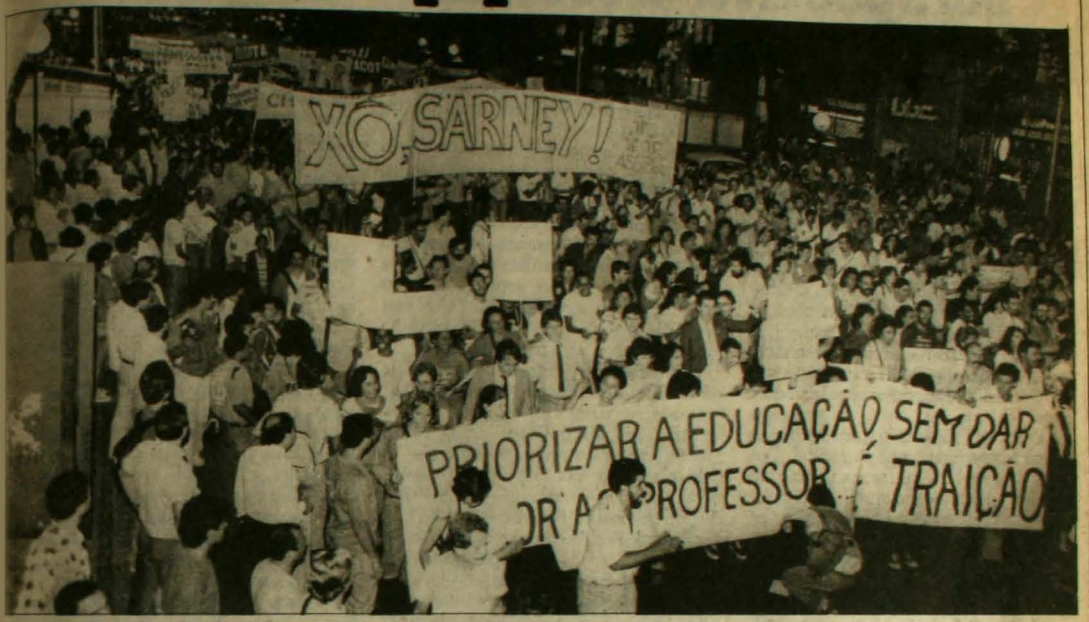

Sin embargo, en algunos de esos mismos temas, enfocados desde otros ángulos, en la Comisión de Orden Social —donde los progresistas eran más fuertes— hubo decisiones que fueron consideradas como "avances en el plano de la justicia social", abriendo posibilidades a la reforma agraria, a la participación de los trabajadores en las ganancias de las empresas y a otras medidas similares.

Luego de la fase de las Comisiones y Subcomisiones, todas las cuales prepararon sus informes, se reunió, en julio, la Comisión de Sistematización, formada por 80 parlamentarios. Ellos compatibilizaron las cerca de 14 mil enmiendas en un sólo Proyecto.

Este Proyecto inicial fue calificado, rápidamente, de "monstruo", pues era muy extenso y además contradictorio. No podía ser de otra manera. Al fin y al cabo, estaban ahí expresadas —más que disposiciones legales genéricas— los anhelos y esperanzas de los más diversos sectores sociales.

Brasil difiere así de otros procesos del mundo capitalista, en que pequeñas comisiones de especialistas, aislados de la opinión pública, se reúnen para desarrollar un proyecto constitucional. Este a veces es aprobado por decreto presidencial o, eventualmente, refrendado (o no) en un plebiscito.

DECISIONES SERAN TOMADAS EN ASAMBLEAS

En reuniones de asambleas las propuestas serán votadas. Tanto las hechas por los parlamentarios —hoy expresadas en los informes de Comisiones— como las "enmiendas populares" que están siendo enviadas a la ANC. Es allí que se decidirá el carácter de la futura Carta Magna.

Diversas organizaciones se preocuparon durante las últimas semanas de recoger las firmas para respaldar propuestas sobre el derecho a la vivienda, a la tierra, contra la tortura, a favor y contra el aborto (había en ambos sentidos) y otros cientos de asuntos.

A pesar del empeño puesto en ese trabajo, las organizaciones están conscientes de que existen diversas presiones sobre los parlamentarios. Se trata de los llamados "lobbies", grupos especializados de asesores, abogados, líderes de organizaciones, etc., que buscan influir en el voto de los constituyentes. Ellos operan en la sede del Congreso Nacional, en Brasilia.

Aunque hay "lobbies" de los más diversos sectores sociales, las organizaciones populares saben que son los sectores dominantes los que tienen más condiciones para influir en las decisiones.

La corrrupción, un viejo hábito en la política brasileña —según se ha denunciado históricamente en este país—, no está del todo ausente en la ANC, opinan sectores de oposición.

Pero, incluso sin este recurso, según una investigación de un organismo vinculado a los empresarios, existen en la ANC 90 parlamentarios empresarios urbanos y otros 60 son propietarios de haciendas de gran tamaño. Ellos no estarán interesados en que sus derechos de propiedad sean amenazados por una Constitución cargada de "enmiendas populares".

Ante la posibilidad de que muchas de esas sugerencias no pasen de buenas intenciones populares, las organizaciones que se han movilizado en todo el país con este fin han propuesto que las enmiendas se conviertan en un programa político que será levantado, una vez que la nueva Constitución entre en vigor.

GABRIEL CANIHUANTE
en Río de Janeiro

ECUADOR: Compleja perspectiva electoral

- *Borja, principal figura de la oposición.*
- *Consecuencias del retorno de Abdala Bucaram.*
- *Estrategia de la Democracia Cristiana.*

La multifacética estrategia de la derecha política, la reticencia de los democratacristianos a fraguar alianzas con los socialdemócratas y el controvertido retorno del fogoso Abdala Bucaram han permitido, indirectamente, que la Izquierda Democrática y Rodrigo Borja despunten como los principales beneficiarios de las elecciones presidenciales de 1988.

En 1984, Borja perdió ajustadamente frente a la coalición conservadora liderada por León Febres Cordero, luego de ganar la primera vuelta electoral. Dos años después, la ID se recuperó del trance y alcanzó la mayoría del Poder Legislativo, pasando a hegemonizar el denominado bloque progresista.

Actualmente, el esfuerzo de la Derecha consiste en heterogeneizar el cuadro político, multiplicar sus candidatos presidenciales y dificultar así la conformación de los binomios o aliados idóneos en otros partidos.

En esa dirección, el Partido Social Cristiano (de gobierno) ha lanzado al ruedo a Sixto Durán Ballén, derrotado por Jaime Roldós en 1978. Y junto a Durán, la atomización de otros candidatos —todos ex funcionarios de gobierno hasta hace pocas semanas— parecería responder a un mecanismo destinado a dispersar al electorado, sondear distintas situaciones y consolidar la eventual unidad de sus fuerzas para la segunda vuelta, prevista para mayo de 1988.

Durán Ballén cuenta con la ventaja de no encarar al personaje temperamental, iracundo y arbitrario que el serrano identifica en los políticos de la costa. Pero en este caso, el papel agresivo ha sido retomado por Abdala Bucaram, ex alcalde de Guayaquil y líder del Partido Roldosista Ecuatoriano (PRE), el principal de la costa, que se autoexilió en Panamá luego de proferir supuestas injurias a las Fuerzas Armadas.

El archienemigo de Febres Cordero, en 1985, retornó al país luego de una misteriosa transacción política y, apenas llegado, concentró el fuego de su discurso en Rodrigo Borja, diciendo lo que no le conviene decir al moderado Sixto Durán.

Según diversas encuestas, la estrategia de permitir el retorno de Abdala no habría tenido éxito. Al contrario, produjo el efecto inverso, es decir, el crecimiento de Borja en una región en donde la ID fue siempre débil.

En el contexto referido, la Democracia Popular (DP, cristiana), integrada por capacitados técnicos y políticos dirigidos por el ex presidente Osvaldo Hurtado y tributaria potencial de otras agrupaciones de derecha y centroderecha, ensayaría la alianza con el PRE a fin de obtener el voto masivo de este partido. Para ello, pondría por delante la figura de Jamil Mahuad, debido a la reticencia de las Fuerzas Armadas para aceptar la candidatura de Abdala Bucaram.

Para varios comentaristas, Hurtado es uno de los políticos más lúcidos de Ecuador y en los últimos años sus esfuerzos han estado invariablemente dirigidos a "modernizar" el simplismo ideológico y político de la derecha ecuatoriana en crisis.

Recientemente, en un mensaje en clave al febrescorderismo arrepentido, uno de los principales editorialistas de la DP insinuó que la señal de partida de la campaña electoral encuentra a la oposición con una gran ventaja y al gobierno muy disminuido, pero "ello no significa que esta relación se mantendrá sin variar hasta el final".

En la izquierda, y dependiendo de la conformación del binomio, el general Frank Vargas Pazzos aparece con las mejores posibilidades. La alianza del ex jefe de la Fuerza Aérea podría concretarse con los socialistas en un binomio que contaría con los votos del Frente Amplio de Izquierda (FADI, liderado por los comunistas y otros grupos) que rechazó la alianza de otra fracción de este movimiento con el maoísmo populista del Movimiento Popular Democrático (MPD), lo que produjo la virtual división del PC.

En los aspectos sustanciales, la enredada trama partidaria de la política ecuatoriana corre el peligro de recalentarse debido a la explosiva situación política del suburbio guayaquileño, foco urbano decisivo en cada elección presidencial.

No obstante, las Fuerzas Armadas estarían dispuestas a garantizar el desarrollo normal de las elecciones mientras que, en Washington, observadores del proceso político ecuatoriano consideran que las virtudes de la democracia para procesar la crisis, independientemente de los modelos, resultan más convenientes que los regímenes de la Seguridad Nacional que han fracasado como opciones de administración política y económica.

ALASEI

CASAS
EN COMUNIDAD

Se encuentran abiertas las inscripciones para una nueva comunidad de viviendas.

Tel.: 2224680 - PORTUGAL 28 - OF. 186

HALES | DOWNEY | HALES | RIQUELME

PATRICIO HALES Arquitecto
DAVID DOWNEY Sociólogo
JAIME HALES Abogado
CLAUDIO RIQUELME Ing. Comercial

RFA:

Mucho ruido y pocas nueces

Pese a la tormenta de verano en la prensa alemana por la actuación de Blüm y la tortura en Chile, la coalición de gobierno, ante una eventual crisis, mantuvo una posición neutral: no decidir sobre el asilo de los catorce.

El "pequeño Norbert de la gran boca", como bautizó un diario alemán al Ministro de Trabajo, fue recibido el 7 de agosto como un héroe en Bonn. El mismo día llegaron los familiares de los amenazados de condena a muerte, invitados por los Verdes. Bonn era un hervidero entre los informes de Blüm, los testimonios vivos de los familiares y la amenaza de quiebre en la coalición de gobierno.

Al día siguiente la coalición (DC alemana, Liberales y Social Cristianos), con el canciller Kohl en vacaciones, acordaría no decidir sobre el asilo de los catorce chilenos.

Joseph Strauss, el bávaro de la Unión Social Cristiana, que, junto con el ministro del Interior Zimmermann, es el más acérrimo enemigo de dar asilo a los "terroristas", calificó la actuación de Blüm como "escandalosa". No acusó el golpe sobre las publicaciones en la RFA —basadas en ANALISIS N° 186— sobre su participación en el comercio de armas de la dictadura chilena. Pero sí declaró, desde su centro de vacaciones en la Costa Azul, que los catorce "no son inocentes en prisión", que de seguro recibieron un "trato poco delicado" y que "sólo los métodos con que fueron presionados son incorrectos".

Agregó que, después de una sentencia final, podría dar el Presidente la indulgencia, pero que eso sucedería al principio de los 90, "al comienzo del proceso de democratización", calificando al mismo tiempo a Hugo Rosende como "un hombre muy correcto", respecto a sus declaraciones de no dar permiso de salida a "terroristas".

"CINICO"

La expresión "un trato poco delicado" para referirse a las torturas sufridas por los catorce chilenos levantó una ola de protestas, incluso una abierta campaña contra Strauss por parte de la Social Democracia en Bavaria.

Blüm calificó los términos de "pro-



"El pequeño Norbert de la gran boca".

fundamente cínicos", manteniendo su posición de dar asilo a los catorce, apoyado por Heiner Geissler, Secretario General de la DC alemana. Ambos preparan para septiembre una gira por Sudáfrica, lo cual apoya la imagen electoral de la DC alemana de defensa de los derechos humanos. Blüm publicó interesantes apuntes de su viaje en "Die Zeit" (ver recuadro).

Hasta el despacho de este artículo, seguía el Canciller Kohl en vacaciones, intentando a la distancia evitar la disputa en la coalición de gobierno, definiendo la discusión como "sin sentido" e "innecesaria", llamando a mantenerse unidos en una posición de centro.

"PRUEBA DE SEGURIDAD"

Freimut Duve, diputado de la Social Democracia, pide el asilo como todo su partido. En declaraciones al diario "Taz" pidió a título personal la abolición de la "prueba de seguridad" a la, que hoy sólo los chilenos están sometidos, al pedir asilo en la RFA.

Los Verdes, por su parte, se han mantenido al margen de las diatribas de la coalición, limitándose a acciones concretas: realización de actos, publicaciones sobre el caso, traer a los familiares de los catorce.

En toda la RFA se han realizado múltiples protestas, recolección de firmas, actos, manifestaciones en la calle donde los transeúntes manifestaron abiertamente su repudio o su apoyo incondicional. El 8 de agosto hubo una jornada nacional con protestas por la no definición del Gobierno en ciudades como Munster, Frankfurt, Tübingen, Freiburg, entre otras. En Hamburgo culminó con una marcha de varias miles de personas donde los familiares de los catorce elevaron su voz exigiendo asilo.

Allí el doctor Karl Heinz Roth pidió del Gobierno la "prueba de seguridad" para oficiales y carabineros chilenos que vienen a prepararse aquí. El doctor Roth trabaja en la clínica para víctimas de la tortura, en Copenhagen.

La decisión final puede prolongarse aún. Mientras tanto, la prensa alemana publica las declaraciones de un ex torturador sobre los avasallados derechos humanos en Chile, todo lo cual conduce a empeorar la ya mala imagen de Pinochet en el exterior.

ISABEL LIPTHAY
en Alemania

"ESPERANDO LA FIESTA DEL TRIUNFO. ESCENAS DE UN ESTADO QUE TORTURA"
(Norbert Blüm (diario "Die Zeit", 7.8.87).

"Un joven pálido, barba negra. Suave, casi frágil. Una figura santa de la Edad Media. En lugar de la sotana lleva un poncho. (...) Le prometo regresar cuando Chile sea libre, a la Fiesta del Triunfo. El sonríe". Así describe su encuentro con el doctor Olivares, 7 meses en prisión, cruelmente torturado.

Sobre los familiares de los presos políticos: "Lo que ellos cuentan: crueldades, crueldades. Sólo de un caso quiero contar: sobre el desnudo, pequeño cuerpo de una guagua de 9 meses se apagan cigarrillos para que los gritos dobleguen a la madre. ¿Qué más se puede contar? ¿Qué dijeron los acusados? No sé. ¡Sólo sé que fueron torturados! Y como dijo el Cardenal Silva Henríquez: "No pueden haber hecho todo eso de que se les acusa".

Sobre su visita a la embajada alemana, con champaña, personeros y "compatriotas que hacen aquí sus negocios": "Sí, qué linda es la vida aquí. Este país ofrece todas las bellezas de la naturaleza, me parlotean sus mujeres llenas de joyas. No, de tortura no saben nada. Puede que haya. Sí, sí, bueno, quizás".

"Alguno, tal vez después de un Campari de más (...), silba: "Gabriel Valdés es una rata de izquierda. Un traidor del pueblo". (...). ¿Es que el entendimiento de los hombres de negocios no llega más allá del borde de sus escritorios? (...) La Economía Social de Mercado, al menos como yo lo entiendo, sólo se da en Democracia".

Su encuentro con Carmen Gloria: "Tiene grandes, hermosos ojos negros. (...) Ahora está ella allí: la madre dolorosa de Chile. Ella habla. No predica venganza ni violencia. Y dice como al pasar: el amor es más fuerte. (...) Por boca de los quemados labios de Carmen Gloria suena como las trompetas del juicio para todos los explotados".

ENTRE LAS 40 EMISORAS A.M. Y F.M. DE SANTIAGO

SOLO HAY UNA 1era SINTONIA ABSOLUTA... RADIO COOPERATIVA

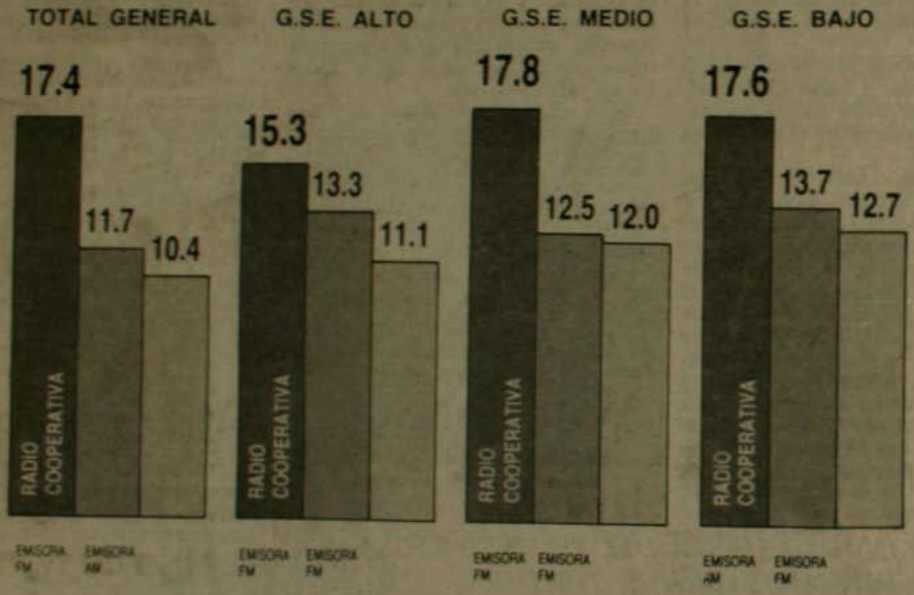

Fuente: Encuesta de Radioaudiencia SEARCH, Junio 1987

La radio más importante...
es también primera sintonía.

Radio Cooperativa
AM *STEREO*



Nada queda al azar

Inversionistas sudafricanos o norteamericanos y narcotraficantes fueron involucrados por funcionarios oficiales franceses en sigilosas negociaciones en marcha para la compra de los siete principales casinos de Francia. Las conversaciones para la venta de las acciones que controlan el 50 por ciento del total de los juegos del país, por un valor de 75 millones de dólares, se han venido desarrollando desde hace varios meses, según versiones de prensa. La sociedad sudafricana "Sun International", asociada a la británica British and Commonwealth Shipping Company a través de una filial en Estados Unidos, habría firmado ya los contratos para adquirir la mayor parte de las acciones de los siete casinos.

"Tevitos" venezolanos

En el apartado pueblo de Bocono, en Los Andes venezolanos, existe una emisora de televisión que es manejada íntegramente por niños. Esta es la materialización de un reto que se planteó hace seis años el capitán de fragata retirado Pablo Miliani. Concebido como un medio para combatir el desempleo y dar motivaciones creativas y laborales a los menores, "Telbocono" es un canal donde la escenografía, la dirección, programación, musicalización y tecnología están a cargo de muchachos coordinados por jóvenes que se formaron en la propia estación. La emisora funciona en una casa quinta propiedad de Miliani y su programación llega sólo a los habitantes del lugar.

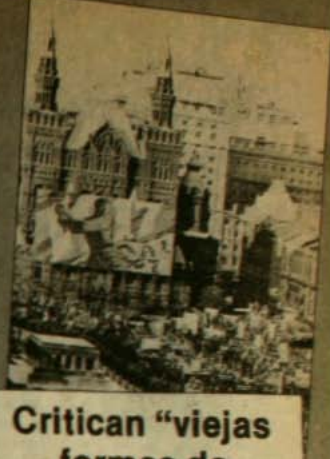

Critican "viejas formas de dirección"

Una de las publicaciones teóricas más importantes de la Unión Soviética, "Kommunist", afirma en su número de agosto que "las viejas formas de dirección frenan el desarrollo del país, mientras que las nuevas aún están en formación". El mensuario añade que "cada día, con mayor insistencia, se nota la necesidad de aplicar una concepción que corresponda a la etapa actual del desarrollo de la sociedad socialista". Por ejemplo, asegura la revista, "el sistema de remuneración tendía al igualitarismo y constituía un estímulo a los trabajadores poco escrupulosos y castigaba a los que tenían rendimientos superiores al promedio".



Saturación publicitaria

La infancia es el sector más expuesto a la saturación de la publicidad comercial en México, pues mientras los menores acuden 950 horas al año a la escuela, pasan más de mil 500 horas anuales, en forma pasiva, frente al televisor. Así lo determinó un reciente estudio del Instituto Nacional del Consumidor de México, INCO, sobre la publicidad televisiva. México tiene 80 millones de habitantes. Poco menos de la mitad son menores de 15 años. El estudio indicó que los anuncios publicitarios que se dirigen a la población infantil "generalmente tienden a promover el consumo de alimentos de bajo valor nutritivo, o juguetes 'que juegan solos', sin mayor participación activa del niño". Cálculos del INCO señalan que en 1985 la televisión mexicana transmitió 390 mil avisos. Más de la mitad fueron vistos por menores de edad.

Hijo de tigre...

El hijo del famoso actor de cine Marlon Brando, Christian, de 28 años, está concluyendo su primera experiencia cinematográfica, interpretando el rol de un asesino por comisión, en el film "La apuesta en juego". La película se está rodando en la provincia italiana de Lecce y es dirigida por Sergio Nasca. Relata el homicidio de una consejera comunal, Renata Fonte, del Partido Republicano, cometido en 1984. "Me habían ofrecido películas anteriormente —dijo Christian Brando— pero, luego que leía los guiones, ninguna me convencía". Explicó también: "Seguramente mi padre debe estar orgulloso, porque entré al mundo del cine solo, sin su ayuda...



CARTAS AL

Miss Universo

Señor
Director
Revista ANALISIS
Presente

Señor Director:

Menos mal que fue ella y no yo Miss Universo, pues todo el mundo le pregunta sobre el país y ella dice su verdad: la verdad de su entorno, de su mundo, de lo que a ella le ha tocado vivir. Yo hubiese tenido que mentir o decir la verdad de mi entorno, mi realidad, de lo que he vivido y sufrido al igual que tantos compatriotas; y la habría dicho porque aquí no he tenido a quien decírsela, pues las personas encargadas de escucharme han estado ciegas y sordos, algunos se pusieron curcos y otros nerviosos.

Lo grave es que no son circunstancias particulares sino que involucran a todo un sistema. Aquí en mi propio país no he podido decir mi verdad a nadie que realmente pudiera ayudarme.

Yo no creo, como la Miss, que baste con rezar para que no ocurran casos como el de Rodrigo Rojas y Carmen Gloria Quintana, quemados intencionalmente y luego dejados botados agonizando en otro lugar. Creo que es necesario denunciar estos hechos aquí y en todas partes, pues es el único camino porque no parece que realmente *se quiera* castigar a los culpables. Mediante la denuncia externa se puede lograr por lo menos que el mundo se entere y repudie formalmente estos actos.

Personalmente he sufrido la detención, tortura y desaparición de un familiar muy directo. Algunos familiares al verlo torturado enloquecieron de impotencia y dolor, yo me replegué en mi dolor y durante muchos años traté de hacer algo, buscar justicia, cosa que no logré pues este sistema no lo permite; hasta ver todos los casos de asesinatos, desapariciones, degollamientos, etc. que llevan años esperando.

La gente opositora en el Gobierno anterior también protestaba y hacía barricadas, usaban cadenas, pero nunca nadie quemó vivo a alguien ni hubo excesos como los que se han cometido estos años, avalados por la negativa única total de personas encargadas del orden y de puestos altos en este sistema de des-gobierno.

Cuando alguien hace algo malo, hay que decírcelo para que rectifique, y no rogar a Dios solamente para que eso no vuelva a suceder.

Liliana Arellano

Señor Director:

Ayer fui al centro como a las 12. En Alameda y Estado había un montón de gente; la fuerza pública detenía el tránsito, la gente corría. Parece que también había algunos "atletas".

De repente, rapidito, pasó una caravana de automóviles. Varios, de la policía; algunos, de esos que no usan patente, y otros, de los otros otros. En el suelo, miles de papeles.

¡Y, casi la vi! Hasta pensé que la llevaban en el papamóvil. me dieron ganas de decirle..., pero quedé con cuello.

Me fui por Ahumada, buscando alguna periodista para que me preguntara mi opinión. Nuevamente, el cuello....

Es harto linda la Cecilia. Le preguntaría tantas cosas... Por ejemplo, si conoce a Carmen Gloria. O al Pepe Carrasco. O a don Santiago. Tantas cosas...

En la noche, cuando la vi en la tele, volví a encontrarla linda. Después la vi abrazar tan efusivamente a la Señora, casi cambio de opinión.

Gustavo Simpson

Emplazamiento

Señor Director:

En ANALISIS N° 185 aparece una carta, firmada por Héctor Véliz, en la que hace un "emplazamiento al FPMR". No soy miembro de esa organización, pero de todos modos deseo hacer el intento de despertar al compañero Véliz, quien, al parecer, ha estado "durmiendo en su casa" en los últimos años, mientras el FPMR y las masas populares se organizaban en milicias y no sólo para "debilitar" a la Dictadura, sino para ponerla en jaque en más de una oportunidad.

Aquello de que las acciones del FPMR "sirven de excusa al Régimen para reprimir brutalmente al pueblo" tiene poco de novedoso (los oportunistas de todos los tiempos lo han esgrimido como argumento), de revolucionario y mucho menos de marxista. Olvida una de las tesis más profundas de Marx: "La revolución avanza porque crea una contrarrevolución fuerte y unida, es decir, obliga al enemigo a recurrir a medios de defensa cada vez más extremos y elabora, por lo mismo, medios de ataque más potentes cada día" (C. Marx, ob. cit. por Lenin, O.C., T. 13, páginas 369-377).

Un revolucionario "sabe" que el escenario es el de la lucha de clases y que en ella el escalamiento es inevitable, aun cuando haya quiebres y nos inviten a "portarnos bien" para "no desatar represión".

Se propone el compañero Véliz nada menos que "borrar del mapa la institucionalidad burguesa". Va bastante más lejos, por cierto, que echar a Pinochet, pero este primer paso quiere darlo sin dar excusas al dictador para reprimir (¡¡).

Si descubrió la pólvora y de verdad sabe cómo hacerlo, podría comunicarnos eso, en vez de dedicar su carta a difamar a quienes, en el enfrentamiento diario con la represión, han consagrado sus vidas a la causa revolucionaria y por eso gozan del prestigio y respeto de su pueblo. Las exitosas acciones desestabilizadoras (y también las no exitosas) han llevado a las masas a formar sus milicias, entendiendo que es una cuestión necesaria dar organicidad a las nuevas y más decididas formas de lucha (armadas y no armadas), que venían incorporando desde hace años.

Para un marxista-leninista, el problema de las vías es una cuestión harto menos enmarañada de lo que plantea el lector Véliz.

Un revolucionario "sabe" que una vía no significa ninguna otra cosa que la predominancia de determinadas formas de lucha en un período histórico dado.

Un revolucionario debe "saber" hacer un pronóstico científico y determinar cuáles serán las formas de lucha que predominarán en el próximo período de acuerdo a las tendencias que se observen en el movimiento de masas.

Un revolucionario "sabe", por tanto, que no se trata de inventar formas de lucha o de imponerlas desde una oficina. Son las masas las que en las batallas diarias de la lucha de clases van creando, incorporando y desarrollando nuevas formas. No existe "opción" por una vía, ni menos "validez" o "invalidez" de las vías. Existen pronósticos acertados y erróneos sobre el curso de los acontecimientos.

Por último, un revolucionario puede "saber" o "no saber" muchas cosas, pero no le está permitido saber esquivar el problema de fondo, y en este momento está claro cuál es: unir, organizar, orientar a las masas en su lucha contra la Dictadura.

Cuando se "saben" tantas cosas, suele saberse también ocultar nuestros temores ante la lucha tras una maraña de pseudosesudas frases revolucionarias. Pero el pueblo sí que sabe distinguirlos muy bien.

La inserción del FPMR en las masas que "exige" el compañero Véliz (y nada menos que "en nombre de los explotados"), es algo que ha venido produciéndose desde hace varios años a través de la creación de centenares de milicias rodriguistas en los organismos de masas. Es verdad que se necesitan muchas más. También es cierto que la lucha requiere mayor organización; pero, si el compañero Véliz no ha visto actuar al FPMR y a las milicias en el movimiento opositor, debería revisar su propia inserción personal en el movimiento de masas, puesto que eso sí que lo saben hasta los niños en cualquier barrio popular.

Emplazo al compañero Véliz —ya que sabe tantas cosas— a que se conteste él mismo su pregunta de "por qué la Dictadura y sus aparatos represivos combaten a este grupito de niños con pistolas".

Juan Francisco López S.
C.I. 8.901.457-5
Santiago

"Almorzando en el Trece"

Señor Director:

Como no existe ningún medio para aclarar *tanta mentira* que se dice por televisión es que me permito dirigirme a usted para rogarle que dé cabida a lo siguiente:

El 7 de agosto en "Almorzando en el Trece", don Manuel Feliú decía que en el campo hay 500 mil personas trabajando y

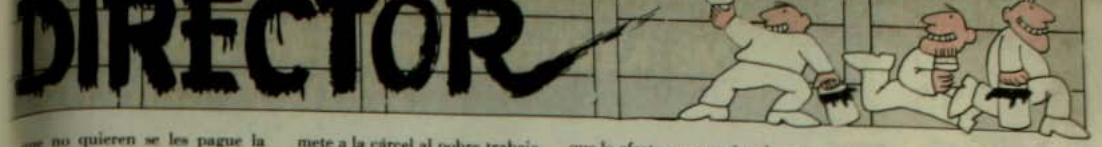

que no quieren se les pague la previsión. Yo personalmente pienso que si no lo hacen los patrones es un robo materializado a un trabajador sin educación. El patrón o capataz tiene la obligación de informar a sus peones que la previsión los salvará de morir como indigentes en el futuro.

El campesino apatronado es un obrero que trabaja sin horario, en condiciones miserables y mal comido.

Este mismo personaje manifestaba que hicieron un estudio y comprobaron que de un millón de trabajadores manuales, 500 mil estaban ganando 43 mil pesos mensuales. Eso parece que es sólo imaginación de tan brillante personaje, cuando un profesor actualmente está recibiendo un sueldo que fluctúa entre los 20 y los 40 mil pesos según los años de servicios.

Debiera el señor Manuel Feliú dar su dirección para solicitarle ubicación en frentes de trabajo tan bien remunerados. Sinceramente, yo me sentiría feliz de tener un patrón tan bondadoso con los sueldos.

Otro personaje, el señor Jorge Bronfman, presidente de la Cámara de la Construcción, decía en "Almorzando en el Trece", el mismo día que el señor Feliú, que en los Supermercados se ve que hay un gran consumo de parte de los proletarios. Yo me pregunto, si tenemos a medio Chile cesante, cómo puede aumentar el consumo de mercadería en el país.

Vuelvo a insistir que no pagar la previsión a las empleadas domésticas, campesinos y obreros industriales es un robo de parte del patrón. Y así como se mete a la cárcel al pobre trabajador que roba una gallina, éstos también debieran ir a pagar sus robos a los mismos centros carcelarios. No es posible que ellos mismos estén diciendo estos fraudes y que nadie les aplique la Ley.

Juan Retamal Salgado
Talcahuano

Contaminación

Señor Director:

Por mis propias circunstancias, me ha tocado levantarme temprano este último tiempo (a las siete, a veces ya estoy caminando al trabajo).

Por mis propias circunstancias, he podido observar, muy de mañana, cómo las chimeneas de algunos desvergonzados edificios asoman sus inmundicias. Como botón de muestra: Galería Salustro Barros, en Huérfanos 812; y así termino de convencerme que aparte de la obsesiva voluntad de algunos de lucrar y consumir sin medida, no hay otra voluntad que sirva al propósito de defender la vida de los santiaguinos.

Por mis propias circunstancias, me gusta mirar al cielo en el momento de la amanecida.

Felipe Sánchez G-H.
C.I. 5.520.777-1

Solidaridad

Señor Director:

Con gran preocupación hemos tomado conocimiento de la dictación de una encargatoria de reo que lo afecta, con motivo de una declaración política.

Frente a esta acción lesiva y conculcadora de la libertad de prensa, reciba nuestra plena adhesión y solidaridad.

Tenemos la firme convicción de que, por encima de esta nueva injusticia que se comete en su contra, usted seguirá, inclaudicablemente, con su abnegada batalla por el sagrado derecho a preservar en favor de todos los chilenos la libertad de expresión e información en forma libre, objetiva e independiente.

Reiterándole nuestras expresiones en solidaridad y apoyo, lo saluda afectuosamente

Nelson Hadad Heresi
Abogado

Señor Director:

Con profunda indignación me he enterado de la resolución judicial que le somete a un nuevo proceso, tan injusto e inaceptable como los anteriores, que aplica una norma jurídica que repugna a la conciencia jurídica civilizada.

Reciba mi más decidida y cordial solidaridad por este nuevo ataque que recibe usted y otros destacados periodistas. Esa acción es también una afrenta para la abrumadora mayoría de los chilenos que creemos que los valores de justicia, igualdad ante la ley, libertad de expresión y de información, entre otros, son irrenunciables para lograr una convivencia democrática y armónica, ya largamente perdida.

Renovándole el testimonio de comprensión y apoyo a la situación que vive, hago votos sea pronto superada.

Jaime Jara Miranda

Señor Director:

Le hago llegar mi solidaridad profunda ante las maniobras arteras del Gobierno, que, mediante leyes espurias manejadas por jueces a lo menos ciegos, quiere aherrojar la libertad de expresión en este angustiado país, y someterle a prisión y a vejámenes propios de la dictadura que vivimos.

Por medio de estas palabras represento también la solidaridad de familiares y amigos hacia su persona, conmocionados por la persecución implacable de que es objeto, mientras paradojalmente ha recibido los más altos galardones mundiales otorgados a los personeros relevantes de la prensa libre.

Su amigo y compañero

Antonio Montero Abt

Señor Director:

El Sindicato de ENAP Magallanes hace llegar a ese medio de comunicación social su más irrestricto apoyo y solidaridad ante la encargatoria de reo al director de ese prestigioso medio informativo requerido por el Ministerio del Interior. Esta acción judicial la consideramos un inaceptable y grave atentado a la libertad de expresión.

Fraternalmente,

Sindicato de Trabajadores
de ENAP Magallanes

buen diseño
+ calidad
+servicio

muebles SUR

atención especial en nuestro dos grandes locales:
JOFRE 227
PROVIDENCIA 1214

MANUEL BUSTOS:

"La huelga es nuestra herramienta histórica"

Está satisfecho por la respuesta que las bases sindicales y demás organizaciones sociales dieron al llamado del Comando Nacional de Trabajadores, CNT, al asistir masivamente a la concentración del miércoles 19. Manuel Bustos, único orador del acto y presidente del CNT, estima que quedó probado una vez más que el pueblo no está para discusiones "bizantinas", sino con disposición a continuar utilizando la movilización como herramienta fundamental para exigir solución a sus demandas.

● Presidente del CNT señaló que seguirán adelante con la movilización, con o sin el apoyo de los partidos políticos.

Por ello, no considera aventura ni acto voluntarista el llamado a huelga general para el próximo 7 de octubre, que por lo demás fue aclamado por todos los manifestantes. Su preocupación actual —junto con el resto de la directiva del CNT— es trabajar lo mejor posible para concretar esta convocatoria. Una de las primeras tareas que se plantean es conformar una comisión de huelga a la que invitarán a los partidos políticos opositores. "Los estamos llamando para que estén junto a nosotros y podamos plantear de conjunto nuestras reivindicaciones y las políticas. Si no están o no vienen, ese es su problema. Nosotros seguiremos adelante con nuestro plan de movilización", sostiene.

—En su discurso del 19 usted formuló cuatro preguntas a los dirigentes políticos opositores que tienen que ver con el futuro inmediato. ¿Les da un plazo para la respuesta?

—Nosotros estimamos que hay confusión en los partidos políticos. No logran definir, por ejemplo, los puntos claves del período de transición y a la vez ligarlo a las soluciones de los problemas que afectan al pueblo. No han logrado ponerse de acuerdo en un programa mínimo que concierte a la mayoría de este país que quiere democracia. Nosotros pensamos que ningún sector de la oposición por sí solo tiene capacidad de dar una solución al drama de este país. Necesitan ponerse de acuerdo, combinando los planteamientos y las formas. No se saca nada con estar discutiendo desde una oficina si es buena o no la movilización, cambiarla, si son buenas o no las leyes políticas. O si es conveniente irse a la montaña y aprender a disparar. Lo que se necesita es sumar fuerza para aumentar la presión social; esto se hace poniéndose al lado del pueblo, de lo que son hoy día sus reivindicaciones, de sus problemas reales y, buscando en forma concertada la mejor vía, avanzar en la conquista de la democracia. Estos son los plazos.



—Usted también habló de un pacto democrático. ¿En qué consistiría este y qué lo diferencia de otras instancias o pactos que se han planteado en el último tiempo?

—En primer lugar, insisto, debe abarcar a todos los chilenos. No estamos por excluir a nadie. Tampoco a las Fuerzas Armadas. Pero lo importante es que sea un acuerdo discutido por todos. No se saca nada con proponer pactos pero decirle a un sector, por ejemplo, que se quede tranquilo, que espere fuera y que después, cuando ya todo esté solucionado, se sume. Por lo menos hay que darle el derecho a que discuta. Hay que aceptar la pluralidad, que es una realidad en el país. Nosotros lo hacemos como trabajadores. Hay proyectos distintos, pero se debe buscar la adecuada combinación social y política de los diferentes propuestas y llegar a una estrategia común que contemple las demandas del pueblo y que utilice una vía: la presión social, la movilización.

—Ha llamado la atención que usted insistan en ese punto. Más aún, que convoquen a una huelga general en momentos en que la movilización ha decrecido...

—Eso lo dicen los intelectuales, no los trabajadores. Nosotros no vamos a dejar de luchar ni hoy ni mañana. Es nuestra herramienta. Para nosotros la movilización no está obsoleta ni fracasada, como se dice por ahí. Es un arma histórica que utilizaremos ahora contra la Dictadura y mañana también si en democracia no se resuelven nuestros problemas. En este entendido, nuestro llamado a huelga general lo hacemos porque estamos seguros de que nos permitirá ganar más espacios democráticos. Es por la vía de la lucha social y política, y no privilegiando una sola, que podremos llegar a una verdadera salida democrática.

MARIA EUGENIA CAMUS

RAFAEL AGUSTIN GUMUCIO:

"HAY UNA CRISIS MUY HONDA EN LA CLASE POLITICA"

X - N° 190 - del 31 de agosto al 6 de septiembre 1987 - $ 250 - recargo aéreo $ 20

analisis

M.R.



José Carrasco

CUATRO MUERTOS:

Pruebas inéditas delatan a los culpables



Abraham Muskatblit



Felipe Rivera



Gastón Vidaurrázaga



UNIVERSIDADES CONTRA LA OPRESION

ENCUESTAS:

PINOCHET PIERDE

Proceso a los Tres Antonios

ANDRES SABELLA

Meditando en torno a las leyes represivas que nos envuelven en una atmósfera espesa de opresiones, nos preguntamos qué suerte habrían corrido Los Tres Antonios —Berney, Gramusset y de Rojas—, de vivir con nosotros en estos días del Capitán General. No dudamos que se encontrarían recluidos, con una sentencia del fiscal Fernando Torres Silva sobre sus cabezas, acusados de terroristas peligrosísimos. ¡Y pensar que en 1776 sólo se atrevieron a calificarlos de soñadores de un imposible ideal! A 211 años de su noble sueño político, volvemos a repasar sus ideas de redención humana, y la primera y alegre sorpresa estalla, al instante: trece años antes de reventar la pólvora de la Revolución Francesa, en 1789, aquí, en Santiago de Chile, Los Tres Antonios se adelantaban a su fuego, proponiendo liberar a Chile de la dominación española y, enseguida, triunfantes, avanzar, de pueblo en pueblo, hasta conseguir la felicidad del Mundo, con la voluntad de un Ejército de Libertad Universal.

Corrían los tiempos del Gobernador Ambrosio de Benavides, en quien había sangre de Alfonso IX de León, cuya hazaña mayor fue vencer en Mérida a los musulmanes. Era Benavides un sesentón bastante maltratado por luchas y viajes, que no manifestó interés en los asuntos de Chile.

Berney, latinista y matemático, lector entusiasta de la "**Enciclopedia**", fue el ideólogo de esta aventura de contenido "generoso y utópico", que, tal vez, consiguió alterar alguna siesta del Gobernador. Gramusset pretendió ser sacerdote y, al fracasar, se dedicó a la agricultura, compartiendo las siembras con sus invenciones, como aquella célebre "máquina descabellada que debería elevar el agua a gran altura" (Castedo). Antonio de Rojas, cuya vida reclama un autor que la novele, no dudó en adherir a esta empresa. De Rojas no podía quedar fuera de ella, siendo, como fue, principalísimo propulsor de las enseñanzas francesas: a él deben los chilenos de 1810 la lectura sin cortes del "Contrato Social" de Rousseau.

Los Tres Antonios proponían establecer un régimen republicano, con un Gobierno colegiado que rigiese a "la muy noble, muy fuerte y muy católica república chilena". Además, su elección se realizaría por votación popular en la que también participarían los araucanos. Alzaban su protesta contra la tortura, la pena de muerte y las jerarquías sociales, las que deberían desaparecer. Finalmente, la tierra se repartiría a todos los chilenos, por partes iguales.

¿Cómo es que aún no se procesa la memoria de estos "violentistas", "totalitarios" de lengua suelta, "comunistas" que, con anterioridad a 1848, pugnaron por eliminar "las jerarquías sociales"; ni pobres ni ricos, sino hombres...? En 1776, se les trató "con delicadeza y buen trato", enviándolos a Perú, con especiales recomendaciones de gentileza al capitán de la nave que los conducía.

En la Historia de Chile, la acción de Los Tres Antonios nos honra, incorporándonos a la bizarra historia de Utopía, donde sobresale santo Tomás Moro y donde, según Martín Buber, figuran "los talentos más importantes de todas las épocas"

a

Por una cultura de la mayoría

JUAN ALDEA

Un fenómeno bastante generalizado en sociedades sometidas a dictaduras que concentran la totalidad del poder, es la búsqueda, por parte de sectores de la nación dominada, de mecanismos que permitan la supervivencia y expresión de manifestaciones de libertad ciudadana en distintos ámbitos de la vida social.

Es así como, por ejemplo, cuando la libertad académica desaparece de las universidades, y se generaliza la persecución al pensamiento y la investigación en los claustros, nacen centros independientes que, a la vez que sirven de refugio a los académicos expulsados, buscan cumplir con la vocación de búsqueda del auténtico saber, a lo que las universidades intervenidas han, de hecho, renunciado.

Semejante fenómeno se da en otros campos. En lo económico, hay intentos por crear empresas que prescinden, porque saben que no pueden esperarlo, del apoyo de las instituciones estatales y lo buscan en entidades privadas creadas precisamente para suplir esos déficit. Se canaliza de esta manera todo un flujo de recursos, asesorías y capacitación para un sinnúmero de entidades y organizaciones que viven y funcionan no sólo carentes de reconocimiento y apoyo del Estado, sino con su permanente hostilidad y hasta agresión, cosa nada extraña en la medida en que estas formas de organización independiente de los actores sociales son percibidas por el Régimen como una amenaza a su hegemonía y a su proyecto totalizador.

Pero estos importantes intentos de expresión de la sociedad civil para levantar formas de organización contrapuesta a la política autoritaria, en lugar de asumir una postura de verdadera alternativa, de expresión de una mayoría de la sociedad, clara y rotunda, frecuentemente toman la actitud, y hasta la forma, de "ghetto".

Somos mayoría. Los chilenos que estamos por la democracia, el pluralismo y la libertad somos la mayoría abrumadora de este país. Lo dicen las encuestas, lo dicen las elecciones en toda clase de organizaciones sociales y populares, y sobre todo lo dice el pueblo mismo cuando se expresa en calles, plazas y estadios.

No sólo debemos ser capaces de mostrar que hay planteamientos alternativos a los del autoritarismo, sino que debemos mostrar que nuestra alternativa es la de la mayoría del país.

Es con esa actitud, la de ser mayoría, la de tener el poder que da la condición de mayoría, que debemos asumir las tareas de expresión de todos los sectores de la sociedad.

Si salimos del ghetto, si nos sentimos y actuamos como lo que somos, LOS MAS, muchas cosas empezarán a cambiar en este país.

a

ANALISIS es una Revista semanal editada por la Sociedad Periodística Emisión Ltda., cuyo Directorio está integrado por:
Ignacio Balbontín, Juan Pablo Cárdenas, Jaime Hales, Patricio Hurtado, Duncan Livingston, Manuel Sanhueza, Carlos Santa María y Belisario Velasco.
Coordinador Editorial: Roberto Celedón.

Presidente del Directorio
Fernando Castillo Velasco

Director
Juan Pablo Cárdenas

Representante Legal
Carlos Santa María

Subdirector
Fernando Paulsen S.

Editora Nacional
María Eugenia Camus

Editor Internacional
Alvaro Rojas

Editor Números Especiales
Edwin Harrington

Redactores
Patricia Collyer, Carolina Díaz, Pamela Jiles, María José Luque, Alicia Oliva, Libio Pérez, Juanita Rojas, Nelson Soza.

Corresponsales
Rosa Alcayaga, Ximena Amárales, Iván Badilla, Beatriz Cardoso, Hernán Dragicevic, Roberto Espinoza, Oscar Madrid, Sergio Martínez, Francisco Martorell, Daniel Moore, Fernando Murillo, Cecilia Ramos, Jaime Osorio, Marcia Scantlebury, Adrián Vega, Hernán Uribe.

Productora
Paulina Mora

Jefe Archivo y Documentación
Juan Alvarez de Araya

Jefe de Arte y Diseño
Rodrigo Squella

Fotografía
Marcela Briones, Miguel Carrasco

Servicios Informativos
Aisel, I.P.S., El Periodista

Administración
Gerente
Carlos Santa María

Subgerente
Fernando Sapag

Coordinador de Operaciones
Oscar Espinoza

Correspondencia
Casilla 139 - T
Correo Tajamar Santiago Chile
Fono: 2234386
Manuel Montt 425 - Santiago Chile

Suscripciones ANALISIS Fono: 2254807

Chile

Anual	$ 11.000 (48 ediciones)
Semestral	$ 5.500 (24 ediciones)
Trimestral	$ 2.750 (12 ediciones)

Al extranjero

Anual	US$ 136 $30.000 (48 ediciones)
Semestral	US$ 68 $15.000 (24 ediciones)
Trimestral	US$ 34 $ 7.500 (12 ediciones)

Europa	$	US$
Anual (48 ediciones)	40.000	180
Semestral (24 ediciones)	20.000	90
Trimestral (12 ediciones)	10.000	45

Impresa en Editorial Antártica que actúa sólo como impresora.

El voto libre hay que ganarlo

JUAN PABLO CARDENAS

Se habla insistentemente de elecciones; organismos opositores y del Gobierno llaman a los chilenos a inscribirse en los registros electorales; militares hacen ya conjeturas acerca de candidatos. Pero el país no tiene idea alguna sobre el tipo de comicios a que se nos convocará y en qué condiciones efectivamente podríamos concurrir a las urnas.

Llevamos hartos meses de campaña por las "elecciones libres", vemos proliferar cantidades de comandos en tal sentido (donde por cierto se cruzan toda especie de nombres, partidos, acuerdos y divisiones), pero el ambiente cada vez está más enrarecido por más y más muertes extrañas, nuevas amenazas y proscripciones, arbitrarias detenciones, represiones callejeras y otras graves e incluso inéditas censuras en desmedro de las libertades de opinión y de prensa.

Parte de la clase política parece cada vez más entusiasmada, sin embargo, con la posibilidad de derrotar a Pinochet mediante el voto ofrecido por el Régimen y con ello darle paso a lo que ellos llaman democracia. La Movilización Social francamente descompone a algunos dirigentes opositores, que en esto de que no vayan a creerlos coludidos con el marxismo ya no salen ni al Paseo Ahumada, optando por hacer política en línea directa con los medios de prensa uniformados. Con la esperanza, seguro, de que sus rostros puedan alcanzar las pantallas de televisión, aunque sea en los concursos para elegir a las estupendas misses que ahora el país exporta.

El pueblo, en cambio, va por otro riel. Sabe, porque tiene experiencia, que las elecciones que fabrica la Dictadura no tienen nada de democráticas y que los actuales gobernantes tendrían que estar muy cambiados para entregarle —así de fácil— el poder a sus adversarios. Como si fuera nada todo lo que ha pasado, lo que han hecho y después de que ellos mismos se reconocen con la meta inalcanzada de extirpar el cáncer. Pese a que han pasado catorce años desde que ellos se propusieron por las armas, y no por el voto, salvar a Chile, liberarlo de las garras...

Es por ello que los chilenos se inscriben muy desganadamente en los registros y otros simplemente se abstienen mientras no tengan claridad y garantías mínimas. Es por esto que los estudiantes, los trabajadores y las organizaciones de base prefieren seguir ejerciendo la unidad y la acción para derrotar a la Dictadura. Es por lo mismo que las universidades están hoy paradas, que los sindicatos trabajan por su convocatoria a Huelga General y las juventudes y los oprimidos hacen caso omiso de los histéricos llamados de ciertas directivas políticas que se han puesto nuevamente en franca colaboración con el Régimen y el Departamento de Estado, en su común propósito de dividir a los chilenos e institucionalizar el apartheid político. Por lo que poco a poco vuelven a reconocer cuartel —por su temor visceral al cambio y al pueblo— con las acciones y objetivos de la denominada Intervención Militar de 1973, alentada y justificada por largos y crueles años por los que entonces no tuvieron problema para aliarse "con Dios y con el Diablo" y "luchar por todos los medios" para terminar con el Gobierno constitucional de Salvador Allende.

Lo dicen las encuestas, lo demuestra el clamor nacional y el sentido común: el país hace rato dijo NO a la Dictadura y le puso un gigantesco SI a la Democracia. Lo que tiene que conquistar Chile ahora es justamente el voto libre, secreto, informado y soberano que la Constitución y el Régimen actual le niegan.

Voto libre que se conseguirá luchando. No con rogativas a las autoridades, ni con concesiones que hieren al pueblo y demuestran una completa insensibilidad con su esfuerzo y doloroso trance.

PINOCHET, CIVIL O MILITAR:

Ser o no ser

•Conmemoración de sus catorce años como Comandante en Jefe, mostró la dimensión histórica de ese cargo militar. El general Gordon, días después, anunció la que puede ser una opción obligada en el territorio del Régimen.

A nivel oficial, la semana que pasó fue protagonizada fundamentalmente por personajes de uniforme. Desde el domingo 23 de agosto, cuando Pinochet cumplió catorce años como Comandante en Jefe del Ejército, se han sucedido los discursos de militares, las arengas sobre cómo votar en el próximo plebiscito, hasta llegar a un almuerzo entre un miembro de la Junta de Gobierno y más de 40 corresponsales extranjeros. Y cada vez que han hablado los hombres de uniforme, han proliferado los desmentidos, las connotaciones interesantes y las deducciones significativas.

Una de estas últimas se refiere a la importancia histórica que tuvo el que Pinochet dejara de ser la segunda antigüedad y pasara a ser Comandante en Jefe del Ejército, el 23 de agosto de 1973. Según el Vicecomandante, teniente general Santiago Sinclair, "con ese acontecimiento que —agradecidos— hoy conmemoramos, Chile inició una singular vigilia, en tensa y ansiosa expectación, frente a un mañana que aparecía incierto, cargado de temores y de amenazas". Es la llegada de Pinochet a ese puesto supremo dentro del Ejército lo que desencadena y hace posibles los acontecimientos que comienzan a gestarse a partir del 11 de septiembre, día que termina la vigilia y comienza la pesadilla.

Un recuerdo similar hace "el más militar de los civiles del Régimen", el actual ministro del Interior, Sergio Fernández: "En la hora más amarga, sin embargo, cuando todo parecía perdido, tuvo lugar lo que pudo parecer a muchos sólo un acto administrativo más, sin significación mayor. Casi nadie supo entonces que con la designación del general don Augusto Pinochet Ugarte, como Comandante en Jefe del Ejército, se estaba escribiendo la primera línea de todo un capítulo nuevo que se abría en la historia nacional".

EL MANDO

La Comandancia en Jefe. Qué cargo con más poder real que éste, según se deduce de las palabras de Sinclair y Fernández. Una posición dentro de la verticalidad del mando que hace que lo que aparezca improbable se pueda hacer realidad, un puesto que determina el curso de la historia, que puede corregir años de obediencia sumisa y leal para enarbolar los deseos y voluntades tan hondamente incubadas. "Cuántas tensiones y presagios, cuántas ansiedades, optimismos y fatigas se fueron acumulando entonces en el corazón del mando", relata Sinclair. Nada de eso era posible de transformar en acciones concretas hasta que "la Providencia" hizo que un general, percibido entonces cercano al gobierno constituido —de ahí las referencias de Fernández a la escasa "significación mayor" que se le atribuyó entonces a la nueva comandancia en jefe—, dejó de ser el segundo y pasó a encabezar la verticalidad del mando dentro del Ejército.

Si Pinochet, según el mismo ha escrito, reconoció la necesidad del Golpe Militar ya en 1971, nada pudo hacer para cristalizar dichos pensamientos hasta que fue Comandante en Jefe. Más aún, según señala Sinclair, la vigilia y su consiguiente resultado, sólo existen a partir del 23 de agosto de 1973.

PALABRAS DE GORDON

No es de extrañar, entonces, que el general Pinochet llamara a su despacho al general Humberto Gordon, su representante en la Junta Militar, después que en un almuerzo con corresponsales extranjeros, Gordon señalara que: "El próximo presidente va a ser un civil". Como hubo dudas sobre lo que el ex director de la CNI



General Sinclair: "La vigilia comenzó cuando Pinochet fue comandante en jefe".



General Gordon: "Si es elegido, Pinochet deja de ser comandante en jefe".

estaba señalando, el mismo se encargó de dejar las cosas en claro: "El día que mi general Pinochet, si fuera candidato de la Junta asuma la Presidencia de la República, ese día deja de ser comandante en jefe". De acuerdo a Gordon, el título que entonces le correspondería a Pinochet sería el de "generalísimo de las Fuerzas Armadas y de Orden", en su calidad de presidente.

Esta información dada por Gordon a los corresponsales extranjeros es equivalente a informes del exterior que detallan las conversaciones del Subsecretario Adjunto para Asuntos Interamericanos, Robert Gelbard, con otros miembros de la Junta de Gobierno. Según señaló la agencia Reuters, desde Washington, y atribuyendo la información a funcionarios del gobierno estadounidense, "la Junta está de acuerdo en que el próximo Presidente no tendrá la doble investidura" (de comandante en jefe y Presidente). Y si bien no está claro si es el candidato el civil o si debe abandonar el uniforme al jurar como nuevo presidente, lo cierto —por las palabras de Gordon— es que al parecer la Junta quiere pasar el mensaje a los chilenos de que el sucesor de Pinochet no será el Comandante en Jefe del Ejército.

GENERALISIMO

Las diferencias entre el Generalísimo de las FFAA y de Orden y el Comandante en Jefe del Ejército pueden muy bien deducirse de los discursos de Sinclair y Fernández: por la Constitución, Salvador Allende era el Generalísimo de las FFAA y de Orden el 11 de septiembre de 1973; Augusto Pinochet era el Comandante en Jefe del Ejército.

Las palabras del teniente general Humberto Gordon —que no se sabe aún si sobrevivirá a la actual Junta Calificadora de Oficiales del Ejército— no estuvieron basadas en ideas propias. Al menos él mismo se encargó de confirmar que la situación antes descrita "está establecida así en la Constitución". Gordon no invocó para sus anuncios un acuerdo de la Junta, como señalan los cables, sino una disposición específica de la Constitución de 1980. Además señaló que serán los comandantes en jefe titulares, es decir, Pinochet en persona por el Ejército, quienes votarán en la Junta para nominar el candidato oficial del plebiscito.

Pero las palabras de Gordon son más sugerentes aún, si consideramos a las FFAA como poder determinante en la futura institucionalidad. Lo que Gordon ha establecido indirectamente es una opción excluyente que debe hacer Pinochet para perpetuarse, si quiere, en La Moneda. Debe optar entre convertirse en Presidente a través del plebiscito, por lo que deberá abandonar al momento de su supuesta inauguración su cargo de Comandante en Jefe, traspasándole así este bastón de mando vital a otro general distinto. O prefiere quedarse como comandante en jefe —para lo cual la Constitución indica que los actuales titulares continúan en sus cargos cuatro años más después del plebiscito— y no ser el candidato.

MAREA ALTA

Se comienza a desarrollar así un proceso al interior de las FFAA que es de difícil comprensión para el mundo civil, que no concibe la desobediencia como un delito que merece castigo. Uno de esos graduales procesos tiene que ver con esta opción de Pinochet. Específicamente con la segunda: ser candidato y perder la comandancia en jefe. De acuerdo a la Constitución de Pinochet, los comandantes en jefe "serán designados por el Presidente de la República de entre los cinco oficiales generales de mayor antigüedad, que reúnan las calidades que los respectivos estatutos institucionales exijan para tales cargos...". Si es efectivo, como lo insinuó Pinochet y el mismo Gordon, que el plebiscito se llevará a cabo dentro del próximo año, el Dictador actual necesita tener clarificado el "who is who" definitivo del Ejército antes de esa fecha. Es por ello que la Junta Calificadora de Oficiales del Ejército, actualmente en curso, es percibida como trascendental: se cree que aquí podría estructurarse en forma clara la nueva jerarquía del Ejército, incluyendo las cinco antigüedades capaces de acceder a la comandancia en jefe de la Institución, si Pinochet busca ser el nominado y —con todas las formas de lucha— obtiene la victoria.

Por ello, han vuelto a proliferar los rumores de que cambios significativos sobrevendrán en la cúpula militar, incluyendo la posible salida de Humberto Gordon de la Junta Militar, como ya estuvo a punto de pasar hace unos meses.

¿VIAJE A EE UU?

Otra de las informaciones que ha corrido insistentemente por los círculos diplomáticos, también tiene que ver con Pinochet. Radio Francia Internacional insistió la semana pasada en que se está preparando una reunión de envergadura continental de jefes de Estado, con el propósito de dar una solución definitiva —a partir de una invitación del Gobierno de Ronald Reagan— al problema de Centro América. Se habla de septiembre y de aprovechar el período de sesiones de las Naciones Unidas para unificar a los diferentes primeros mandatarios tras un plan político impulsado por EE UU. Señalan fuentes diplomáticas que algunas invitaciones están cursadas, y que a raíz de mensajes en este sentido es que se rumoreó hace unos días —desmentido débilmente por el Gobierno— que Pinochet podría viajar a la ONU. La Secretaría de prensa de La Moneda se encargó rápidamente de indicar con varias semanas de antelación, el itinerario de Pinochet para septiembre —iría a Isla de Pascua—. Pero hay versiones que indican que si la reunión continental efectivamente prospera, la presión para salir del aislamiento obvio que se produciría con respecto al gobierno chileno, podría determinar a Pinochet a cambiar sus planes.

FERNANDO PAULSEN S

Declaración de la IU

El cuatro de septiembre, cada seis años, el pueblo de Chile elegía al Presidente de la República y así lo realizó —la última vez— el cuatro de septiembre de 1970, eligiendo a Salvador Allende, en elecciones libres y democráticas.

La Dictadura violó gravemente la Constitución de la República de Chile al insubordinarse al mando y destruir toda la institucionalidad democrática arrebatando a los chilenos sus más elementales derechos humanos, sociales, económicos y políticos y al despojar del derecho a sufragio a toda la ciudadanía, lo cual se materializó con la destrucción de los registros electorales en noviembre de 1973.



Durante más de trece años el ejercicio de la soberanía por parte de los chilenos ha sido negado sistemáticamente. La apertura de los nuevos registros electorales no representa una voluntad del Régimen por reconciliarse con los derechos soberanos del pueblo, sino más bien es el intento de manipularlos para sus propias fines; además de marginar de los derechos ciudadanos a un conjunto de compatriotas identificados con la Izquierda. De este modo la Dictadura quiere cambiar el exilio fuera de Chile, por un exilio interno: la proscripción ciudadana.

El único camino para que el pueblo recupere su ciudadanía es la movilización amplia y activa de las grandes mayorías nacionales, con el fin de terminar con el Régimen, de conquistar elecciones libres y democráticas y hacer fracasar el itinerario de perpetuación que el Régimen impuso a través de un fraude plebiscitario.

Como un homenaje significativo de esta fecha, hacemos un llamado a todos los sectores democráticos a impulsar una jornada de movilización por elecciones efectivamente libres y por la solución de las necesidades más apremiantes de nuestro pueblo durante los días 3, 4, 5 y **6** de septiembre. Llamados a organizar un trabajo puerta a puerta en las poblaciones, en los barrios, ferias y esquinas para realizar, de manera simbólica, votaciones en las cuales la gente elija entre elecciones libres y democráticas o plebiscito y donde exija la solución a sus problemas más urgentes.

En este contexto, el Partido Comunista y el MIR no consideran llamar a la inscripción en los registros electorales, hasta no conquistar las garantías mínimas que aseguren la realización de elecciones libres y democráticas. A su vez, el Partido Radical, Socialista de Chile, Izquierda Cristiana, Socialista Histórico y Mapu, llaman a impulsar la inscripción en los registros electorales como parte de esta jornada. Considerando que las elecciones libres serán el fruto de la movilización de todos, llamamos a culminar esta jornada con asambleas comunales, sindicales y estudiantiles para dar nuestro apoyo a la huelga general del siete de octubre convocada por el CNT.

Comité Político de la Izquierda Unida
Santiago, 25 de agosto de 1987

SERPAJ promueve debate sobre Elecciones Libres

Por iniciativa de SERPAJ, y con el apoyo de la Coordinación de Juventudes Políticas, se realizó un extenso debate sobre la demanda de elecciones libres, el pasado 24 de agosto.

A la reunión asistieron Sergio Molina (MEL), Ricardo Lagos (CIEL) y Germán Correa (IU). Patricio Aylwin no asistió al evento.

En el transcurso de las discusiones se establecieron dos consensos básicos: todos rechazan la institucionalidad del Régimen, particularmente los intentos de aplicación del Artículo Octavo, y la necesidad de impulsar una campaña nacional por Elecciones Libres.

También fue evidente la falta de acuerdo en cuanto a la inscripción en los registros electorales, aspecto sobre el cual al interior de la Izquierda Unida no hay unanimidad.

Por otra parte, en el transcurso de los debates, Sergio Molina expresó su desacuerdo con la iniciativa de integrar un referente único para el impulso de la campaña por elecciones libres, señalando que no le "parece bueno ni necesario".

La Coordinación de Juventudes Políticas prepara una declaración pública que será firmada por todas las personalidades que asistieron al evento.

Presos políticos saludan a la Jota

Presos políticos saludan...

Hasta la redacción de ANALISIS llegó una carta, firmada por los presos políticos del Frente Patriótico Manuel Rodríguez, Claudio Molina, Víctor Díaz, Vasily Carrillo y Jorge Angulo, a través de la cual envían sus saludos por 55 aniversario de la fundación de las Juventudes Comunistas.

En la misiva señalan que el aniversario de la Jota se celebra en "un complejo escenario político, en que la Dictadura hace grandes esfuerzos por perpetuarse —en un clima 'ochentaynuevista' — coronado por un escenario eleccionario del cual participa la oposición burguesa e, incluso, algunos sectores de la Izquierda".



DC reglamenta alianzas y se inscribe

La Directiva de la DC elaborará un reglamento que prohibirá toda alianza con el PC. Tal determinación se precipitó tras el acuerdo DC-PC para integrar la directiva del Colegio de Profesores.

Por otra parte, el dirigente provincial de Concepción de la Democracia Cristiana, José Miguel Ortiz, señaló que el próximo ocho de septiembre, ese partido iniciará los trámites de inscripción que establece la Ley de Partidos Políticos. Se anunció, asimismo, que Patricio Aylwin dará a conocer tal decisión a través de una cadena radial.

La determinación de inscribir al PDC fue adoptada por la Junta Nacional de ese partido.

IC da a conocer sus resoluciones

En conferencia de prensa la Comisión Política de la Izquierda Cristiana dio a conocer las principales resoluciones adoptadas en una reciente reunión del Comité Central.

En el comunicado de prensa la IC formula un llamado a la constitución de hecho de un Frente Común por la Democracia que, sin significar un pacto o alianza política partidaria, trabaje sobre la base de grandes acuerdos consensuales de interés para todos los sectores democráticos.

El mismo comunicado contiene una convocatoria a "construir Unidades de Resistencia Civil", como formas de organización que permitan una denuncia permanente de los atropellos a los derechos humanos y su defensa.



ENCUESTAS DE OPINION PUBLICA:

Candidato único... y con dificultad

● *ANALISIS da a conocer de manera exclusiva resultados de la más reciente encuesta de opinión aplicada en cuatro de las más importantes ciudades del país.*

¿Cuál es la personalidad del mundo político más conocida? ¿Cuál partido político es el más reconocido por la opinión pública chilena? ¿Qué popularidad tiene el Régimen? Si Pinochet es el candidato en el plebiscito, ¿qué porcentaje de preferencias obtendría? Las preguntas pueden seguir. Y pueden ser muchas más. Y a las preguntas se les pueden dar muchas respuestas, dependiendo de la forma cómo se hace la consulta y también de quién responde.

Son varios los institutos que en Chile se dedican a realizar diagnósticos de opinión pública y las cifras que se obtienen de las encuestas tienen usos de los más diversos. No hace mucho tiempo el Gobierno dio a conocer —a través de los medios oficialistas de comunicación— los resultados de una encuesta preparada, diseñada e implementada por Investigaciones. Los resultados de ella, naturalmente, favorecían al Gobierno. Nadie conoció la metodología usada ni los criterios de selección de la muestra en la que se aplicó. Sólo se conocieron los resultados que, en pocos días, fueron desestimados por varios organismos que hacen mediciones similares y cuya respetabilidad y seriedad pocos ponen en dudas.

La encuesta de Investigaciones y sus resultados, sin embargo, a muchos hizo poner en dudas la veracidad de este tipo de mediciones y su credibilidad cuando estas encuestas se hacen en tiempos de dictadura.

Y es que la opinión pública, sus expectativas, aspiraciones, preferencias, adhesiones y rechazos "no se dan en seco". Hay un contexto político, social, económico y cultural que condiciona las respuestas de los encuestados. Cuando la encuesta es política, este contexto presiona y condiciona aún más esas respuestas.

LA BOLOCCO TAMBIEN

Es sabido que en países europeos —como Francia o Inglaterra— muchos de los eventos electorales son decididos por los resultados previos que se dan a conocer a través de las encuestas de opinión. La influencia es tal que se ha legislado prohibiendo dar a la publicidad estas mediciones en plazos estipulados. Pero esto no sólo se manifiesta en las contiendas electorales; regularmente se realizan mediciones sobre los grados de adhesión a los partidos políticos.

"En Francia se logró comprobar que de cada cuatro comunistas sólo uno reconocía —al ser consultado por encuestadores— su simpatía por el PC. Si eso es así en un país democrático, no es difícil suponer cuál sería la respuesta de una persona y sus simpatías con cualquier partido en un país, como el nuestro, que vive hace catorce años un régimen dictatorial", explica Hugo Rivas, director de Diagnos, empresa de diagnósticos de opinión pública. Y precisamente por esta experiencia, Diagnos no realiza estudios sobre adhesión o conocimiento sobre partidos.

De otra parte está el poder de los medios de comunicación. Y hay un caso muy reciente al respecto. Cecilia Bolocco, hasta hace un par de meses, era conocida sólo en círculos restringidos. Desde que fue elegida Miss Universo, no hay chileno que no la conozca. Ha estado en las portadas de revistas y diarios durante las últimas semanas y sus índices de popularidad superan a Pinochet, Don Francisco, Cazzely o cualquiera otra personalidad del mundo político, social o cultural. "Si la Bolocco se lanzara como candidata a cualquier cosa arrasaría con todos sus contendores. Y ese poder de la prensa y los medios de comunicación que se manifiesta en el caso de la Miss Universo puede ser también útil en el mundo de la política", explica Rivas.

Y todo parece indicar que los asesores de Pinochet así lo han entendido. Desde que el Régimen se ha puesto en campaña con su candidato único se aprecian esfuerzos para presentarlo al país de la manera que permita la mayor penetración posible en la opinión pública. Televisión Nacional —con alcance a todo el país— desde hace unas semanas muestra a Pinochet inaugurando casas o caminando junto al Papa, o junto a Cecilia Bolocco. Es sabido que, en La Moneda, un grupo de sicólogos sociales, comunicadores, especialistas en estética y periodistas, junto a otros expertos publicitarios, son la base de un equipo que prepara y maneja la imagen del Dictador-candidato.

Pero no sólo en el nivel estético y de imagen. También sucede a nivel de la política concreta que realiza el Régimen. A mediados de semana Pinochet anunció que el plebiscito "es una consulta" y, junto con provocar una tempestad en círculos opositores que intentaban interpretar "la salida de libreto del General", personeros de distinto nivel del Régimen se encargaban, hasta el cierre de esta edición, de explicar exactamente lo que Pinochet quiso decir. ¿Salida de libreto? No. Muchos piensan que las opiniones de Pinochet forman parte de una táctica encaminada a situar sus actos, pronunciamientos y palabras como el eje en torno al cual deba girar todo el acontecer nacional. En otras palabras, una maniobra publicitaria para estar permanentemente "en la noticia". Y eso es parte de →

cualquier campaña política que, en este caso, tiene una meta: el plebiscito de 1989.

LAS CIFRAS DE FLACSO

La Facultad Latinoamericana de Ciencias Sociales (Flacso) publicó recientemente, durante el mes de agosto, los resultados de un informe de encuesta bajo el título "Opinión pública y cultura política". Los datos que contiene el referido estudio son los resultados de una medición hecha en el Gran Santiago entre el 24 de octubre y el 14 de noviembre de 1986, en la que el universo de la muestra alcanza a mil 200 personas mayores de 17 años.

Entre los objetivos señalados por Flacso para la realización de la encuesta se manifiesta el de "efectuar un proceso de seguimiento, descriptivo y analítico, del proceso de cristalización de preferencias en los diversos públicos masivos, en términos de los escenarios de naturaleza electoral, previsibles de acuerdo a la evolución que ha venido experimentando la situación política autoritaria". Los resultados, sin embargo, hay que verlos también en el contexto concreto que existía al momento de la medición: el país estaba en Estado de Sitio.

El estudio mencionado abarca diversos tópicos y áreas que fueron objeto de medición. Destaca entre ellos la percepción favorable hacia la democracia, manifestada por 55.5 por ciento de los entrevistados. También resulta interesante destacar que sólo 13 por ciento de los encuestados considera que "sería mejor que siguiera el Gobierno" de Pinochet. En cuanto a la percepción sobre los cuatro últimos gobiernos que ha tenido el país, el régimen actual "obtiene sistemáticamente una evaluación inferior a la de los gobiernos democráticos. En todos los aspectos considerados, el gobierno de Allende es percibido más positivamente que el de Pinochet", señala el informe de Flacso.

En relación al conocimiento de los partidos, la encuesta demuestra una tendencia de los entrevistados a "recordar a los partidos históricos" y se constata, además, que "se recuerda más a los partidos que a las personalidades".

Uno de los cuadros que resume la percepción sobre los partidos (ver cuadro N° 1) muestra que la Democracia Cristiana fue mencionada por el 59 por ciento de los entrevistados, seguido a continuación por los partidos Socialista y Comunista, mientras que más abajo figuran el Partido Nacional y el Radical. En cuanto a las personalidades, el informe de agosto de la Flacso señalaba que "no es del caso publicar una lista de los nombres mencionados", sin dar mayores explicaciones del porqué se omitió dicha información. ANALISIS consultó sobre este hecho a Angel Flisfisch, coordinador de la encuesta, quien explicó que las cifras y cuadros referidos a ese tema "se perdieron".

PARTIDOS
(Cuadro N° 1)

*Partidos***	*Porcentajes**
Demócrata Cristiano	59
Socialista	38
Comunista	37
Nacional	34
Radical	30
UDI	11
MAPU	9
MIR	8
Izquierda Cristiana	7
Social Demócrata	6
Liberal	4
MAN	3
MUN	2
Humanista	2

* *Respuestas múltiples sobre el total de encuestados (1.200).*
** *Otros partidos fueron mencionados por menos del 2% de los encuestados.*
Encuesta Flacso. Mayo-Junio 1987.

ANALISIS obtuvo, de manera exclusiva, los resultados de una segunda encuesta aplicada por Flacso en mayo y junio de este año, en la que aparecen los resultados que miden el conocimiento sobre personalidades políticas en un total de dos mil 250 personas, de las cuales mil 200 son del Gran Santiago, 300 de Puerto Montt, 450 de Antofagasta y 300 de Temuco. De las cinco personalidades más nombradas, tres son parte del campo opositor al Régimen. La lista la encabeza Gabriel Valdés (ex presidente de la DC), seguido por Sergio Onofre Jarpa, y en tercer lugar figura Andrés Zaldívar. (Ver cuadro N° 2).

Recién en cuarto lugar —y a pesar de estar durante catorce años apareciendo diariamente en la TV y en los principales medios de comunicación de alcance nacional— figura el general Augusto Pinochet, con mucho menos de la mitad de las referencias hechas a Gabriel Valdés. Y a sólo pocos puntos por arriba de Clodomiro Almeyda, quien ha estado por más de una década fuera del país y sin ningún acceso a los medios de comunicación. De las 29 personas mencionadas por los encuestados, a lo menos 17 de ellas son decididamente de oposición al Régimen.

Esta encuesta, al igual que otras publicadas por otros institutos, con todas las dificultades que puedan existir para su aplicación, explican —de alguna manera— la preocupación que existe en La Moneda por "mejorar los puntos" del candidato único para enfrentar "la consulta". a

LIBIO PEREZ Z

PERSONALIDADES POLITICAS
(Cuadro N° 2)

Nombre	Total	Stgo.	P. Montt	Ant.	Temuco
	(2.250)	(1.200)	(300)	(450)	(300)
Gabriel Valdés	446	265	79	48	54
Onofre Jarpa	258	173	32	33	20
Andrés Zaldívar	234	159	24	30	21
Augusto Pinochet	187	98	40	33	16
Clodomiro Almeyda	179	126	17	17	19
Patricio Aylwin	130	45	24	30	31
Jaime Guzmán	72	45	10	15	2
Fco. Javier Cuadra	72	44	4	16	8
Rodolfo Seguel	62	28	16	10	8
Radomiro Tomic	60	33	10	6	11
Enrique Silva C.	54	26	7	14	7
Juan Hamilton	40	28	3	6	3
Eduardo Frei R-T.	40	25	1	6	8
José T. Merino	38	20	6	7	5
Juan de Dios Carmona	37	6	4	24	3
Jorge Lavandero	35	14	3	4	14
Ricardo Lagos	34	29	3	0	2
Patricio Phillips	33	20	1	3	9
Julieta Campusano	31	12	8	10	1
Jaime del Valle	31	19	1	5	6
Mireya Baltra	28	17	4	3	4
Ricardo Núñez	25	18	3	2	3
Andrés Allamand	24	16	5	3	0
Julio Durán	24	12	6	2	4
Fernando Mattei	24	14	4	2	4
Jaime Castillo V.	23	16	1	2	4
Carmen Frei	23	18	1	1	3
Bernardo Leighton	20	12	1	3	4
Márquez de la Plata	20	12	0	5	3

Fuente: Encuesta Flacso. Mayo - Junio 1987.

ARTURO SAEZ, DEL PARTIDO SOCIALISTA DE NUÑEZ:

Inscribir un partido por la Democracia

● *Socialistas de Núñez proponen un Partido por la Democracia que integraría desde "la derecha democrática hasta la IU", cuyo carácter sería "tan transitorio como la institucionalidad del Régimen".*

"Es necesario desmentir que haya fuertes discrepancias al interior de nuestro partido por el tema de la unidad socialista", fue la categórica afirmación de Arturo Sáez, miembro de la Comisión Política del Partido Socialista de Núñez, al ser consultado sobre informaciones publicadas en el transcurso de la semana pasada cuando se desarrollaba una reunión plenaria del Comité Central de ese partido.

Según trascendidos de prensa, durante el evento se habrían presentado documentos con posiciones divergentes relacionados a distintos aspectos del acontecer político. Las mismas informaciones señalaban que la mayor diferencia se situaba en el cómo enfrentar "el proceso de unidad del socialismo". Sobre la mesa hay varias proposiciones, de los más diversos sectores involucrados. Las más conocidas, las de Clodomiro Almeyda y Aniceto Rodríguez, son hoy objeto de debate en las distintas fuerzas del socialismo chileno.

A pocas horas de finalizar el pleno del Comité Central del Partido Socialista-Núñez, ANALISIS conversó con Arturo Sáez Chatterton, encargado de "frentes de masas" y miembro de la Comisión Política de ese partido.

—¿Cómo visualizan la unidad del socialismo?

—Tiene que darse sobre la base de algunas afirmaciones. El país necesita un socialismo fuerte. Chile necesita una transición a la democracia y un socialismo fuerte. No se trata de cualquier socialismo; ni nosotros ni los otros sectores aspiran a reconstruirlo como el que existía hasta 1973, no se trata de una recomposición nostálgica del pasado. El socialismo tiene que estar adecuado a las condiciones del Chile de hoy.

—¿Y cómo es ese socialismo para el Chile de hoy?

—Reconocemos que existe el llamado tronco histórico, al cual yo mismo pertenezco. Las propuestas que han hecho Almeyda y Aniceto Rodríguez ponen el acento sólo en el socialismo histórico. Pensamos que eso es importante, pero agregamos que en nuestra

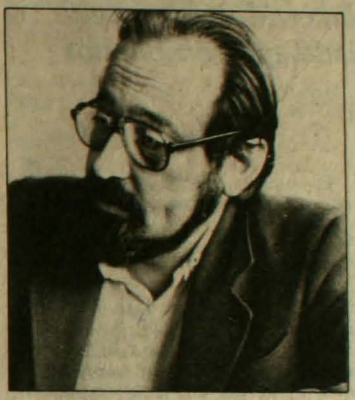

experiencia hay una relación muy rica que se produce por la integración del tronco histórico con los sectores socialistas que provienen de otras vertientes.

—¿Que política de alianzas están desarrollando hoy?

—En esta reunión hemos reafirmado la política de la concertación para impulsar la campaña por las elecciones libres y la inscripción en los registros electorales. También impulsaremos un diálogo con el Centro político, para buscar un acuerdo programático que garantice la transición y el país vea que frente a Pinochet hay una opción política de transición.

—¿Ustedes priorizan sus alianzas con el Centro?

—Creemos que Chile necesita una alianza de Centro-izquierda. Es necesario porque este país requiere de democracia y cambios sociales. No basta con la democracia por sí sola, se necesita modificar y actuar sobre las grandes injusticias cometidas en estos años.

—¿Eso es viable con la nueva directiva de la Democracia Cristiana?

—No queremos emitir un juicio político apresurado. La inscripción de la DC como partido nos preocupa y así se lo hemos hecho saber. Creemos que introduce un elemento adicional de confusión. Nos preocupa también que la movilización social no sea parte de una estrategia global.

—¿Y que harán ustedes si se impone el plebiscito?

—Seguiremos insistiendo en las elecciones libres; es la única estrategia realista. Nos inscribimos en los registros electorales para derrotar a Pinochet y demandamos elecciones libres, porque creemos que es el mejor escenario por el cual nuestro pueblo puede transitar a la democracia. En la eventualidad de una situación distinta, estamos dispuestos a enfrentarlo y derrotarlo, a impedir el fraude en el plebiscito y a movilizar al pueblo para defender el resultado de ese evento.

—¿La dirección del PS-Núñez ha asumido la propuesta de Ricardo Lagos de formar un Partido por la Democracia, que integre a toda la oposición?

—Estamos considerando positivamente esa iniciativa. Hoy, por la decisión de la DC de inscribirse, insistimos en esto.

—¿Es un "salvavidas" para la DC?

—Una necesidad de la política. No hacemos política mirando a la DC o el PC. Hacemos política de acuerdo a las necesidades del país.

—Está bien, pero ¿ustedes consideran errónea la decisión de la DC de inscribirse porque lleva implícita un reconocimiento a la institucionalidad?

—Claro, legitima la institucionalidad del Régimen.

—Pero, ¿un Partido por la Democracia no reconocería la misma institucionalidad?

—La constitución de un Partido por la Democracia supone consensos previos, y un punto de partida son los comandos por elecciones libres y la inscripción en los registros electorales. Eso va desde la Derecha democrática hasta la Izquierda Unida. Entendemos que no es fácil porque, dentro de la IU, tanto el PC como el MIR se han negado a asumir la inscripción en los registros. La ventaja que tiene un Partido por la Democracia es que, metidos en la institucionalidad del Régimen, se apunta a la transitoriedad de la institucionalidad y del propio Régimen, porque creemos que derrotado Pinochet el 89 la institucionalidad se derrumba. Un Partido por la Democracia es inminentemente transitorio. Por eso es que nos parece muy grave que la DC se inscriba, porque la DC es un partido permanente en la política chilena. Pero inscribir un Partido por la Democracia es otorgarle un carácter de transitoriedad a la institucionalidad. ■ LIBIO PEREZ Z

EXTRANJERIZACION ECONOMICA:

Con el acelerador a fondo

• *Canje de pagarés de la deuda externa por propiedad de empresas nacionales llegaría holgadamente a los cuatro mil millones de dólares "deseados" por el equipo económico. Unicas limitaciones: incertidumbre pre y post-plebiscito y que "aún queden buenos negocios".*

Un acelerado proceso de extranjerización de la economía chilena se abatirá hasta fines del año próximo. Y esto, aclaran especialistas varios, si la incertidumbre política que se dice habrá pre y post-plebiscito llegara a "trancar" la decisión de seguir utilizando los pagarés de la deuda externa para comprar empresas públicas en privatización o bancos con problemas. Pero también es muy probable que para entonces ya no quede nada por vender, nada al menos que pueda interesar a trasnacionales y consorcios financieros de Estados Unidos, Europa y Japón.

Las estadísticas oficiales afirman que, vía pagarés, la deuda externa nacional se redujo en dos mil millones de dólares entre 1985 y fines del primer semestre; extraoficialmente, el monto que circula al presente es de dos mil 500 millones. La meta "deseable" por el equipo económico fluctuaba al comenzar este sistema (1985) entre los dos y cuatro mil millones. Pero hay fundados antecedentes de que incluso este útlimo monto ya fue ampliado.

¿Qué representan dos mil millones de dólares deseosos de comprar empresas —ya existentes— dentro de la economía criolla? En primer lugar, entre el 17 y 20 por ciento del valor total que se estima cuestan todos los activos productivos. Pero, claro, con los pagarés no se busca comprar sino las empresas grandes, que generan alta utilidad, que ojalá exporten. Dos "datos" ilustran lo que podrá hacerse con esa suma: el banco Security Pacific pagó doce millones de dólares por controlar el 10 por ciento de Chilectra Metropolitana, y el 6 por ciento de Soquimich le costó diez millones al Bankers Trust. Aunque lo que efectivamente invirtieron ambos fueron 9 y 7 millones, respectivamente. Porque compraron pagarés al 70 por ciento de su valor y acá se los tasaron al 100 por ciento del mismo.

LA "REGULACION K"

El ministro de Hacienda, Hernán Büchi, tiene sus razones para confiar en que se venderá todo cuanto sea posible. Y que habrá interesados. En su apoyo juega la reforma a la "regulación K": la decisión que un par de semanas atrás adoptó el Banco Central de EE UU(Federal Reserve), aboliendo los impedimentos que pesaban sobre la banca de ese país y que le permitían controlar sólo hasta el 20 por ciento del capital de empresas productivas de los países deudores. Ahora, si ella quiere, podrá comprar todo el patrimonio de cualquier entidad que esté siendo privatizada.



Eugenio Lahera, economista de Cepal. El equivoco de creer que la banca extranjera viene a prestar y no a recuperar lo prestado.



"La mayor desnacionalización de nuestra economía en el presente siglo", dice Enrique Errázuriz, investigador del PET.

Con la reforma a la "regulación K", la banca extranjera acentuará la ofensiva que mostró hasta ahora en Chile, incrementando su participación directa en la propiedad de empresas que se están privatizando. O en compañías privadas, a través del control ejercido sobre las primeras. No está de más recordar el dominio de cinco trasnacionales de EE UU y Japón sobre el 70 por ciento de los fondos previsionales chilenos: "Representa mil 470 millones de dólares, equivalentes al 83 por ciento del Producto Geográfico. Es un enorme poder que pueden aplicar y expresar como quieran, a través de las inversiones de AFP en otras empresas", recalca Enrique Errázuriz, investigador del PET (Programa de Economía del Trabajo).

Ahora, con la bendición del Federal Reserve, la banca estadounidense podrá elevar hasta el límite que sólo le dicte su conveniencia la operación de sus "pool" o fondos de inversiones y crear otros, sola o en sociedad con similares de otros países y de administradores locales. Los nombres y cifras ya conocidos abundan: American Express planea capitalizar cuanto pueda de los 200 millones de dólares que otorgó al país; Mellon Bank, 160 millones, en unión con Inversiones Pathfinder (del grupo árabe Bin Mahfouz); Security Pacific, 65 millones; Midland Bank, en sociedad con la Corporación Financiera Internacional (filial del Banco Mundial) e Inver-Chile, a su vez subsidiaria de American Insurance Group, impulsará un fondo mutuo de pagarés por 30 millones; Northwest Bank; Citibank, que creará una filial ad hoc para el mismo fin, Manufacturers Hannover, Chemital Bank...

Pero todo esto "es apenas la punta del iceberg que se nos permite o nos es permitido dar a conocer", admitió un alto ejecutivo representante de uno de estos bancos en la compraventa de pagarés. Porque los montos en definitiva comprometidos "sin duda son mucho mayores que lo revelado públicamente". Como incierto su origen: "Los pagarés provienen de su propia cartera, de los adquiridos a bancos más pequeños y del dinero —que aportan grupos locales— proveniente del 'blanqueo' de capitales permitido por el artículo 18 de la Ley de Cambios"; dineros, estos últimos, que salieron del país hace sólo un quinquenio y que hoy manejan, en bambalinas, personajes de consorcios económicos caídos en desgracia.

"FUTURO ESPLENDOR"

Chile, en materia de utilización de pagarés, lleva la delantera en Latinoamérica. Lo que a estas alturas se discute es el costo que a mediano plazo ello tendrá

versus los beneficios que el Gobierno endosa como éxitos indiscutibles: al reducir y/o pre-pagar la deuda externa, disminuye el monto de los intereses a cancelar, y —cree— los inversionistas traerán consigo nuevos créditos. Un informe de la consultora Gémines a fines del '86 hizo la siguiente reflexión: "Basta suponer que un 10 por ciento de los 300 millones de dólares materializados como inversión extranjera (ese año) habrían llegado de todas maneras sin el incentivo de los pagarés, para que esos 30 millones de dólares superen al 'ahorro' de intereses".

De aún mayor gravedad le parece al economista Eugenio Lahera, de Cepal, el hecho de "suponer que cuando se canjean pagarés por empresas nacionales el inversionista aportará después plata fresca. Lo que persigue es exactamente lo contrario: recuperar el máximo posible de su dinero para irse luego. Hay en esto un gran equívoco: en el fondo, en lo único que están de acuerdo bancos extranjeros y autoridades locales, es sobre la utilidad de los pagarés para capitalizar deudas".

Y con ese propósito en la mira, bancos y otros consorcios foráneos que han traído pagarés no se equivocan: el grueso de sus compras se orienta a empresas ya existentes —nunca nuevos proyectos—, con una rentabilidad tan grande como su tamaño. Ojalá exportadoras o ligadas al sector. Su raciocinio es simple: recuperan más rápidamente sus créditos. Y no importa que puedan remesar el 100 por ciento de sus utilidades sólo desde el sexto año: desde el primer año pueden subfacturar exportaciones (declarar menos dólares de los efectivamente obtenidos fuera) o sobrefacturar importaciones ("inflar" el valor de un bien, para también dejar más dólares afuera).

Enrique Errázuriz suma a todo lo anterior "el más grande proceso de desnacionalización que sufre nuestra economía en todo el presente siglo, afectando nuestra soberanía. Es un tipo de dependencia distinta y más permanente que la generada por el pago de la deuda externa. Porque en ésta se sabe que llegará un momento que se impondrán condiciones políticas para una razonable negociación. Pero acá hay un traspaso de propiedad, que implica mayores riesgos y costos que la primera".

Lahera dice que "en el papel" el esquema más conveniente para el interés de un país endeudado parece ser el anunciado por Argentina: por cada dólar que ingresa vía pagarés, debe entrar otro de "plata fresca"; tales documentos pueden utilizarse sólo en nuevos proyectos y no comprarse empresas públicas en privatización. A nivel general, dice que la gran mayoría de los países tienden a selectivizar su uso: "Se busca orientar los pagarés hacia sectores como el exportador, pero cuando la inversión local —pública o privada— no alcanza o no se interesa. Es muy distinto que comprar AFP". Bajo esta premisa, "aun naciones como Nicaragua parecen interesarse por el mecanismo".

Teme Errázuriz que esta extranjerización de la economía nacional continuará "in crescendo" por largos meses. Lahera dice: "No es improbable alcanzar los cuatro y hasta cinco mil millones de dólares en Chile: todo dependerá de cuántos buenos negocios queden todavía y del atractivo que pueda significarle a la banca extranjera vender su deuda con descuentos cada vez mayores". Sostiene que a largo plazo los pagarés en Latinoamérica llegarán a transarse al 20 ó 30 por ciento de su valor, el mismo nivel que tuvieron cuando la crisis del '30.

Más inmediato, el ejecutivo intermediario del banco estadounidense cree que "todo el sistema se trancará a fines del '88, por la incertidumbre política".

En algo coinciden todos: "Hay pocos países en el mundo que tengan mayor presencia extranjera que Chile".

NELSON SOZA MONTIEL

TRANSFERENCIAS A EXTRANJEROS DESDE 1986

Bancos	Porcentaje del capital	*Adquirente*
BHIF	23	Panamericana Holding (EE UU)
BICE	40	Banco Rothschild (G. BRETAÑA)
Continental	67	Banco Credit Lyonnais (Francia)
Del Pacífico	30	Anglo Middle-East Invest. (G. Bretaña)
Edwards	75	Inversiones Interover
Nacional	40	No identificado
O'Higgins	41	Banco Banesto filial EE UU
Trabajo	70	Capitales venezolanos
Seguros y Fondos Mutuos		
Consorcio Nac. Vida	96	Bankers Trust (EE UU)
Consorcio Nac. Generales	61	Bankers Trust (EE UU)
Fdos. Mutuos Capitalisa	49	Bankers Trust (EE UU)
Reaseguradora Bdo. O'Higgins	90	American Re Insurance (EE UU)
AFP		
Invierta	52	Mitsumori Shoji (Japón)
Provida	40	Bankers Trust (EE UU)
Santa María	57	Aetna International (EE UU)
Unión	93	American Internacional Group (EE UU)
Empresas Privadas		
Angelini-Grace	100	Dairy Board
C.C.U.	71	Gpo. Paulaner
Calderón Confecciones	—	Kingsdare Trading
Cía. Electricidad Industrial	33	Grupo Bin Mahfouz (A. Saudita)
Cía. Industrial textil	25	Holding Carant
COPEC	27("1)	Carter Holt Harvey (N. Zelandia)
Distribuidora DIN	100	Karl Ehlers (alemán)
Elak Alimentos	—	British American Tobacco (inglesa)
Eperva	50	Carter Holt Harvey (N. Zelandia)
Indo	50	Tasman Forestry (N. Zelandia)
Hacienda Rucamanqui	100	Shell (Holanda)
Indus	90	Banesto Banking, N. York
Industrias Metálicas de Chile	50	Hunter Douglas (Holanda)
MASISA	89	Grupo Bin Mahfouz (A. Saudita)
Papeles y Bosques Bío Bío	100	Tasman Forestry (N. Zelandia)
Productos y Alimentos, Prodal	100	Nestlé (Suiza)
San Pedro y Vinex	30	Banesto Banking, N. York
Pesquera y Conservera Dos Océanos	100	Nuevo Mundo (España)
Soprole	100	Neozelandeses varios
Vidrios y Alum. Lirquén	84	Grupos Bin Mahfouz
Públicas		
CAP	7	Citicorp (EE UU) y Amindus (Suiza)
Hidroeléctrica Pilmaiquén	100	Bankers Trust
Chilectra Generación	7	B. Trust, Aetna, Citicorp (EE UU)
Enaex	66	Austin Powder (EE UU)
Laboratorios Chile	6	Bankers Trust, Aetna, American Int. Group (EE UU)
Soquimich	15	B. Trust, American Express (EE UU), Kowa (Japón)

(Fuente: Enrique Errázuriz).

Solidaridad de allegados

Hay 250 mil familias de allegados en el Chile de hoy. El problema existía también hace dos décadas, pero la política aplicada estos últimos catorce años lo acentuó a niveles dramáticos, concluyó una encuesta que Sur Profesionales efectuó a mediados de 1985 entre 900 domicilios de veintiocho poblaciones de Santiago. Alfredo Rodríguez, uno de sus autores, reveló la semana pasada el estudio. Dijo que el hacinamiento aumenta por "un crecimiento hacia adentro de las poblaciones", provocando que en sitios contemplados para una familia hoy vivan hasta cinco grupos. " Un cuarenta y uno por ciento de los hogares de poblaciones populares presenta algún grado de hacinamiento". Pero hay en ello dos hechos sobresalientes: por un lado, refleja una estrategia para sobrevivir. Pero "el que casi la mitad de los pobladores estuviera dispuesto a recibir allegados muestra también una solidaridad no perdida".

¿Quiénes son, cómo viven? La encuesta de Sur reveló que son esencialmente pobladores y familias jóvenes (de quince a treinta años), con mayor nivel educacional pero también más desempleo que antes. Y a diferencia de lo ocurrido hace dos décadas, no provienen de provincias: "Son jóvenes nacidos y criados en Santiago, cuyo horizonte previsible es el desempleo. Porque no existen canales sociales y políticos que acojan sus demandas".

Superconductores

Con este título editorializa el último informe del Centro de Estudios del Cobre (Cesco) sobre el impacto que puede tener la utilización de superconductores eléctricos sobre el consumo futuro de cobre. Los usos eléctricos absorben hoy un cincuenta por ciento de la demanda mundial de metal rojo. Europa y Estados Unidos investigan aceleradamente la aplicación de superconductores de alta temperatura a diversos campos, entre ellos el eléctrico: al ser un material más eficiente para conducir la electricidad, disminuirá la intensidad de uso de cobre, entre otras materias primas tradicionales. Cesco pide al Gobierno y a Codelco un "pronunciamiento explícito" sobre el problema, y otorgar estrategias y recursos suficientes" a las universidades y científicos nacionales: "Chile debiera aprovechar su gran potencial en recursos humanos altamente calificados e incorporarse al campo de la investigación abierto por los superconductores". Pero "las autoridades aún no se pronuncian y no se visualizan acciones por parte de empresas que, como Codelco, ven amenazadas sus posibilidades de proyección futura".

Contradicción y crisis pre '89

Según Leonardo Navarro, jefe del área económica del Instituto de Ciencias Alejandro Lipschutz (Ical), el desenvolvimiento de la economía nacional en 1987 superará lo previsto inicialmente, aunque "con un campo de maniobras más estrecho que el del año pasado". Y esto, porque persisten y se acentuarán en los meses próximos múltiples contradicciones: entre las necesidades de la campaña electoral y la limitación de mantener restringido el gasto total, entre las demandas populares y la decisión de contener los salarios en bajos niveles, con menores tasas de ganancias empresariales, dificultades de expansión en rubros que producen para consumo interno (sobre-"stock" de trigo y viviendas, mayor importación de textiles), y problemas sectoriales como las deudas habitacionales y de pequeños productores.

Todo lo anterior permite al Ical prever "un crecimiento económico menor en 1988 y el inicio de una nueva crisis para fines de ese año ó 1989, sin pasar por un (nuevo) auge o "boom". Pero este panorama, dijo Navarro, no impide "la continuidad del Régimen, cualquiera sea el cambio que ocurra: a ello apuntan la visita de John Reed (presidente del Citicorp) y las declaraciones de personeros como Sergio Molina (coordinador del Comité por Elecciones Libres), cuando declara que "sólo se trata de producir reformas y mejoras a lo realizado".



Pagarés: ¿economía real o de papel?

RICARDO FFRENCH-DAVIS (*)

Las tan publicitadas operaciones con pagarés de la deuda externa representan una expresión más del predominio de los aspectos financieros por sobre los productivos y sociales.

Veamos el caso de las operaciones a través del llamado Capítulo XIX, que son realizadas por inversionistas extranjeros. Desde mediados de 1985, cubren un monto del orden de los 500 millones de dólares, cifra sin duda sustanciosa. La propaganda oficial, y de quienes se benefician notablemente con las transacciones correspondientes, hace creer que se trata de inversión extranjera efectiva y de un alivio real al problema de la deuda.

No es inversión real. La verdad es muy distinta. En realidad se trata de un intercambio de papeles: pagarés de la deuda traídos por extranjeros, a cambio de capital accionario de empresas públicas o privadas chilenas. Lo esencial no es una inversión productiva, sino una transferencia de propiedad.

No es una expresión de confianza de los acreedores que reemplazan su deuda por inversiones. En efecto, éstos no están poniendo fondos líquidos. Por el contrario, convierten una deuda que probablemente no se pagaría nunca (en virtud de renegociaciones que indefinidamente postergación su servicio), en inversión accionaria que en diez años pueden recuperar según los convenios que les ofrece el Gobierno. Entonces, por una deuda externa incobrable, como reconocen muchos banqueros, el Gobierno —que valora sus papeles en el cien por ciento— les da participación a precios recesionados en empresas vitales para la reconstrucción de la economía chilena.

No hay ahorro neto de pagos al exterior. Al borrarse la deuda, se economizan intereses. Pero se les reemplaza por utilidades remesables ahora o a partir del quinto año. Además, ahora quieren rebajarles los impuestos. Como en muchos casos las utilidades son mayores que los intereses, de nuevo Chile realiza un mal negocio y los acreedores salen bien parados. No sorprende que lancen tantas alabanzas a una política económica óptima para sus intereses financieros.

Es una política antinacional. A la sombra de ese proceso, el cambio fundamental que se está llevando a cabo en la propiedad y en la gestión de empresas, que han sido claves en el desarrollo del país, representa un grave daño al futuro nacional. Evitando realizar aportes de fondos netos, unos cuantos inversionistas están asumiendo un muy fuerte control sobre actividades nacionales que desempeñan un rol central en la economía. Pero no asumen el compromiso de ampliar la capacidad productiva o de aportar recursos frescos, tecnologías y nuevos mercados externos.

El fenómeno ilustra el excesivo peso de las mentalidades "financieristas" e internacionalistas, por sobre las "productivistas" y nacionales; también muestra una notable pérdida de la independencia del país para escoger un camino de desarrollo que propicie una mayor igualdad y productividad del conjunto de la economía nacional.

Hay, sin duda, un espacio legítimo y necesario para la inversión extranjera, siempre que sirva a una estrategia nacional de desarrollo, que hoy no existe.

(*) Investigador de Cieplán

PRIVATIZACION DE CORREOS:

Negocio "a la carta"

● *Ley en estudio elimina el monopolio estatal del servicio postal (caso casi único en el mundo), abre las puertas para que privados copen negocio de las grandes ciudades, y restringirá recursos de Correos para atender zonas rurales y áreas menos rentables.*

A comienzos de marzo último, el Comité Permanente del Episcopado divulgó una extensa declaración sobre aspectos inquietantes del Chile actual. Párrafo especial mereció la realidad de los servicios públicos: "Nos preocupa —dijeron los obispos— que estén disminuyendo o terminando su atención en lugares alejados, por no ser económicamente rentables. La situación se agravará el día que ellos se privaticen. Esto ocurre en Correos: se están cerrando oficinas en pueblos pequeños, con lo que sus habitantes quedarán prácticamente aislados en lo que a correspondencia se refiere".

La Empresa de Correos reaccionó de inmediato diciendo que no está cerrando oficinas. Atribuyó todo a un "cambio en la modalidad de atención al público", una "racionalización de acuerdo a los requisitos de cada zona". En los primeros días de este mes, el presidente de la Confederación Episcopal, monseñor Bernardino Piñera, escribió al Sindicato de Correos excusándose por no haber podido asistir al acto que aquél organizó para oponerse a la privatización del servicio postal. Y, seguramente recordando los problemas que meses antes denunció el Episcopado y desmintió la empresa, precisó el prelado: "Los he constatado personalmente en mi propia arquidiócesis".

Difícil problema éste, el del aislamiento en un país tan largo y con tantas diferencias como el nuestro. Y la carta, después de todo, sigue siendo el principal vínculo que une distancias y acorta la incomunicación. "Hay pueblos —cuentan dirigentes del Sindicato de Correos— adonde el cartero va a dejar dos o tres cartas diarias y aun por semanas, pero va". ¿Seguirá yendo cuando salga la nueva ley que elimina el monopolio postal estatal y, transformando a Correos en una sociedad anónima, la dejará a las puertas de la privatización?

Miguel Romero, presidente del Sindicato, teme que la "liberalización" del mercado postal sea la esperada señal para que esos "correos paralelos que funcionan ilegalmente a vista de la autoridad desde 1984" vayan copando el servicio de las grandes ciudades. La hoy empresa autónoma estatal, transformada en flamante sociedad anónima, deberá seguir atendiendo pueblos y localidades menos rentables. Las oficinas deficitarias suman hoy 800 en todo el país, de un total de mil 400 repartidas de Arica a Punta Arenas: "A mediano plazo, esta situación debilitará las finanzas de Correos y mermará los recursos para atender los lugares que no generan utilidades".

Una treintena de entidades privadas —"servicios de encargo" se llaman— opera hoy en Santiago, Valparaíso y Concepción, principalmente. "Pueden hacerlo —dice Romero— siempre que paguen el franqueo mínimo, de quince pesos, pero no cumplen ese requisito. Nosotros consultamos a la Contraloría: nos respondió que el monopolio postal sigue siendo de Correos. Es una situación que no entendemos".



Manuel Romero, presidente de trabajadores de Correos: la privatización del servicio postal será otro dudoso recor del esquema económico imperante.

La clave del éxito de estas compañías privadas —que cobran tres y más veces más el valor del servicio estatal— radica en que operan sólo los sitios de mayor rentabilidad, y particularmente con pedidos de empresas y diversas entidades: este "mercado institucional" se redujo en un 30 por ciento para Correos en los últimos tres años, al tiempo que perdió un 15 por ciento del volumen total de encargos, según cifras de su Gerencia Comercial.

¿ASCO AL MONOPOLIO?

Las cuentas, para estas empresas particulares, son claras, y prometedoras: sólo Viña del Mar obtiene una utilidad mensual superior a los diez millones de pesos. Y Correos en su conjunto generó en 1986 un excedente neto de 572 millones de pesos, equivalentes al 19 por ciento de su patrimonio y una de las más altas tasas del país. "Esta realidad es la que despierta la avidez de los correos paralelos", dice Romero.

Los dirigentes de este sindicato, que reúne a 3 mil 500 trabajadores y es el segundo más grande del país, dicen no defender "per se" al monopolio estatal. "Pero si hoy genera utilidades y además es reconocido internacionalmente como uno de los más rápidos —superando incluso a similares de EE UU, Canadá y España— ¿por qué suprimirlo? ¿Por qué —insisten—, cuando la casi totalidad de los correos en el mundo son del Estado, quizás con la única excepción de Gran Bretaña?".

La explicación, tal vez, la tenga el ex ministro José Piñera, autor del primero de los cinco anteproyectos elaborados para cambiar la cara legal a Correos y —de paso— eliminar el "alérgico" monopolio estatal. El más reciente de éstos, hoy en estudio en la propia empresa, "recoge esencialmente los mismos planteamientos de Piñera, y con seguridad será el que llegue a conocimiento de la Junta". Miguel Romero advierte que con dificultad terminará 1987 sin que se vean enfrentados a la privatización del servicio postal.

"La nueva legislación —explica el dirigente— acentuará el abandono de las localidades pequeñas o más distantes. Y a poco andar dejará también manos ociosos, ante la imposibilidad de seguir atendiendo sectores deficitarios con menores recursos". Calcula que unos dos mil trabajadores podrían enfrentar la cesantía a mediano plazo.

La empresa dice que no, que todos tendrán mejor estatus; mayor libertad para acordar remuneraciones, y una más conveniente "movilidad laboral". Jura que tampoco está en la mente de nadie privatizar la empresa. Miguel Romero aclara: "Pero lo mismo se aseguró en Telégrafos, actual Télex-Chile después de ser transformada en sociedad anónima: no se vendería, y hoy todo su patrimonio está en manos privadas y 300 de sus trabajadores despedidos, diez de ellos al término de la última negociación colectiva".

Hace cinco meses, el Sindicato de Correos inició una campaña "para movilizar a nuestros trabajadores en contra de esta nueva legislación". Sus dirigentes afirman tener ese respaldo de que carecieron otros sindicatos al momento de oponerse a la privatización de similares empresas estatales. Pero les duele el poco apoyo y difusión que sus planteamientos tuvieron en el país. Salvo, claro, el del Episcopado: "No parece conveniente que un criterio simplemente económico reemplace la tradicional solidaridad social de nuestro país", dijeron los obispos. ■

N S M

CASO ALMEYDA:

Inquisición Política

El juicio del Régimen al Secretario General del Partido Socialista. Lo acusan de apologista del terrorismo y propugnador de la violencia, en lo que el afectado califica como una tergiversación de su pensamiento.

Doce reconocidas personalidades testificaron ante el Tribunal Constitucional acerca de la persona y actividades unos, y sobre la vocación democrática y libertaria permanente, otros, del ex canciller de la República Clodomiro Almeyda Medina. El motivo, un juicio iniciado por el Gobierno contra el Secretario General del Partido Socialista de Chile y que busca inhabilitarlo políticamente por presuntas infracciones a la Constitución de 1980.

Se trata del primer juicio personal por el Artículo 8° que se realiza ante el Tribunal Constitucional, el que ya en 1985 declaró inconstitucionales a los partidos miembros del Movimiento Democrático Popular, MDP, fallando así, favorablemente, una presentación de la UDI.

Pero no es el único juicio al que está sometido Almeyda desde que en marzo pasado ingresó clandestinamente al país para ejercer su derecho a vivir en la patria tras doce años de exilio. A su retorno, se presentó a los tribunales y fue dejado en libertad. El gobierno, entonces, lo relegó durante 90 días a la remota localidad de Chile Chico. Cumplido el plazo, y cuando ya debía recuperar su libertad, el Régimen lo trajo de vuelta a Santiago, siempre detenido, y le entabló tres juicios. Los cargos fueron: ingreso clandestino al país; apologista del terrorismo y propagador de doctrinas que propugnan la violencia; y una concepción totalitaria de la sociedad, del Estado y del orden jurídico, fundada en la lucha de clases. Esta última acusación es la que se ventila ante el tribunal Constitucional, y por la cual podría ser despojado de todos sus derechos políticos impidiéndosele ejercer actividades académicas, periodísticas y otras funciones de carácter público por un plazo de diez años, renovable.

Almeyda, sociólogo, cientista político, periodista, abogado, asumió su propia defensa ante el Tribunal Constitucional con un escrito elaborado desde la prisión. "Encaro esta respuesta, dijo, como una defensa del derecho de todo hombre a pensar libremente... Soy pues, ahora, abogado de todos quienes aman la libertad, la justicia social y la democracia".

"Se me presenta, señaló, a un Tribunal al que se le han dado atribuciones inquisitoriales para que responda ante él de mis ideas y de mi imagen del mundo, cristalizada en una cosmovisión asumida, compartida y enriquecida por millones de habitantes del planeta y que inspira a brillantes y reconocidos científicos, pensadores, literatos y artistas de nuestro tiempo".

"La historia del mundo, dijo Almeyda, está llena de intentos de doblegar el pensamiento y todos ellos han terminado en el basural del fracaso. Este nuevo ensayo de hacerlo en Chile, no correrá mejor suerte".



Clodomiro Almeyda, ex canciller y vicepresidente de la República.

LOS TESTIGOS DE ALMEYDA

Mientras los testimonios sobre Almeyda dieron cuenta ante el tribunal de las características de la sociedad chilena anterior a 1973, donde había adversarios y no enemigos, y donde convivían y se respetaban las ideas, la acusación del Régimen reflejó al Chile de hoy donde se enjuicia y castiga el pensamiento.

Los testigos de Almeyda son hombres representativos de un amplio espectro político, cultural y social, que lo conocieron en distintos momentos de su vida y que no compartían ni comparten, en su mayoría, la posición política del dirigente socialista.

El ex canciller del gobierno de Alessandri, Carlos Martínez Sotomayor, por ejemplo, testificó que Almeyda "tuvo siempre un comportamiento correcto, honesto, y de permanente diálogo con sus colegos aún en la discrepancia". Acerca de su gestión como canciller indicó: "Pude observar que la política exterior por él dirigida, siguió las constantes de la política tradicional de Chile" y que asimismo "no hubo persecución funcionaria ni discriminaciones. El personal siguió gozando de estabilidad y respeto aunque en su gran mayoría estaba constituido por personas de ideas distintas a las que representaba el ministro Almeyda". Un testimonio similar realizó el diplomático Enrique Bernstein, quien aseguró que el ex canciller se caracterizó por "su gran sentido de patriotismo, porque no se dejaba influir por potencias extranjeras". Recordó que en 1971 Almeyda le solicitó que siguiera trabajando en la cancillería porque Chile iba a pasar por una circunstancia de política exterior difícil y necesitaba contar con gente con experiencia. Bernstein accedió y cuenta: "Pude apreciar a un hombre que se desempeñó como buen canciller, con gran amplitud de mira. Teniendo los dos criterios políticos absolutamente opuestos, él siempre me los respetó", dijo.

Quienes conocieron a Almeyda en su época universitaria, como estudiante, dirigente o profesor, destacaron también al demócrata. Enrique D'Etigny, ex decano de la Facultad de Ingeniería de la Universidad de Chile, lo conoció como dirigente estudiantil y director de la escuela de Sociología. Recordó: "Como profesor era conocido como una persona exigente que pedía la lectura de un muy variado grupo de autores, que iban desde marxistas hasta liberales". El ex canciller, aseguró, no es violentista ni

apologista de la violencia y en este país se puede ser marxista y democrático. Por su parte, el ex académico Eugenio Velasco señaló respecto de los cambios en el acusado después del 73, que "si algún cambio noté en él, es uno que es frecuente en quien ha sufrido un largo exilio. Lo encontré más ponderado y sereno que antes". Frente a una pregunta del Procurador General de la República Ambrosio Rodríguez sobre la condición de marxista-leninista de Almeyda, Velasco precisó que esas circunstancias no autorizan a nadie que haya estudiado el tema para decir que un individuo que profese esas doctrinas debe ser un violentista o totalitario o propiciar la lucha de clases. "Almeyda es un hombre pacifista, libertario y democrático".

DEMOCRATA A CARTA CABAL

Otro testimonio significativo fue el del ex Presidente de la Sociedad de Fomento Fabril, Sofofa, Orlando Sáenz, tenaz adversario del régimen de la Unidad Popular. Admitiendo que durante la UP las relaciones nunca fueron fáciles, declaró: "Siempre me llamó la atención su espíritu extraordinariamente conciliador, democrático y razonable". Recordó que durante el período mencionado "nunca viajé al exterior sin que se me ofreciera un pasaporte oficial, en circunstancias que era fácil sospechar que la gran mayoría de esos viajes no eran por cierto favorables a la administración".

Los ex parlamentarios republicanos Julio Subercaseaux y Armando Jaramillo también atestiguaron sobre la vocación democrática y libertaria de Almeyda. El último dijo que había concurrido al tribunal "porque es la máxima de las injusticias que se procese a un individuo por su pensamiento". De la época que compartieron en la Escuela de Derecho dijo: "Podría sostener que su actividad era la antítesis de la violencia, más que eso, era conciliador y en virtud de tales prendas de carácter, sin llegar a ser amigos, puedo decir que mantuvimos durante esos años un diálogo político leal y constructivo". Almeyda, señaló Jaramillo, es un demócrata a carta cabal. A pesar de no mantener contacto con él desde 1973, "no creo, dijo, que este Almeyda que conocí haya experimentado, no un cambio, sino una mutación tan violenta que lo haya transformado en un hombre de extraordinaria peligrosidad para la sociedad".

Otros dos testigos de la vocación libertaria y democrática del ex canciller fueron el ex senador Rafael Agustín Gumucio y el presidente del Colegio de Abogados, Alejandro Hales. Hales, que ingresó junto a Almeyda a la Universidad en 1940 declaró que lo vio actuar como parlamentario y ministro, en una posición americanista y tercermundista, ferviente partidario de la integración latinoamericana. Acerca de su actual posición política, Hales aseguró que su participación en la Izquierda Unida fue "determinante para afirmar su condición democrática, "en la extensión a otros grupos de inspiración cristiana y en el documento constituyente que se pronunciaba claramente en contra de la violencia, del terrorismo y de la militarización de la política". Por su parte, Gumucio dijo que, de los 35 años que conocía a Almeyda, incluido el período de exilio, "saco la conclusión que él es un ideólogo, un profesor, y, por lo tanto, dada su personalidad, aparece absurdo presentarlo como un propugnador de la violencia". Frente a las acusaciones que vinculan al ex canciller con la internación de armas al país y al frustrado atentado contra el genera Pinochet, Gumucio fue enfático: "Es una invención. Es sencillamente poner más leña a la hoguera, para que lo condenen de todas maneras". Gumucio fue el único de los testigos que al concluir su declaración cuestionó la legitimidad del juicio a Almeyda. Hizo presente al tribunal: "Mi opinión personal es que la Constitución de 1980 es ilegítima y, por lo tanto, esa ilegitimidad alcanza al Artículo 8° de esa Constitución".

Atestiguaron además en favor de Almeyda, el ex embajador ante EE UU, Radomiro Tomic, el ex presidente del BID, Felipe Herrera y el Presidente de la Comisión Chilena de Derechos Humanos, Jaime Castillo, quien también fue víctima de acusaciones por parte de Ambrosio Rodríguez durante su exilio, en 1983. Rodríguez acusó entonces a Castillo de ser "un sujeto fanático de una ideología política, aliado del Partido Comunista y agitador permanente de la subversión y el caos".

"MI RESPUESTA"

Las acusaciones contra Almeyda desde su retorno han ido in crescendo. Al comienzo, al Gobierno le bastó con exhibir como pruebas, entrevistas y declaraciones formuladas a la prensa por el dirigente socialista. Sin embargo, en la víspera de la rueda de testigos, el abogado Ambrosio Rodríguez se lanzó con todo. Sobre la base de la presencia de Almeyda en La Habana y Moscú durante 1986, el Régimen elaboró un verdadero guión:

"Vamos a probar, advirtió Rodríguez, que en estas reuniones, tanto en La Habana como en Moscú se tomó la decisión de asesinar al Presidente de la República e internar armas para la guerrilla que tenía que formarse posteriormente. Vamos a probar que Clodomiro Almeyda fue mandado a Chile por la jerarquía soviética para que respondiera por el fracaso de estos planes". Almeyda en la carcel quedó perplejo, más que indignado, frente a estas afirmaciones, comentó su abogado Pablo Lagos. Y recordó la frase de Goebbels quien afirmaba que había que "mentir y mentir para que algo quede".

En su defensa ante el tribunal constitucional, Almeyda hizo un pormenorizado análisis de cómo sus declaraciones fueron manipuladas, para hacerlo



Doce años después del Golpe, tras su ingreso clandestino para ejercer su derecho a vivir en la patria.

aparecer como un apologista de la violencia. Así, por ejemplo, destacó que frente a sus afirmaciones de que "Prefiero las fuerzas organizadas que la violencia desatada, suelta y contestataria que da origen al terrorismo", en el requerimiento se plantea que el inculpado prefiere la "violencia organizada". Cuando el dirigente socialista declara que "ante una dictadura militar objetivamente represiva y salvaje... que intenta perpetuarse imponiendo su fraudulenta Constitución, que ha sumido a las grandes masas del país en una profunda miseria, circunstancias que hacen imposible evitar que en la lucha antidictatorial se generen expresiones de violencia", el Régimen concluye que Almeyda "admite la violencia como doctrina para poner fin a gobiernos que no sustentan su misma ideología".

En el requerimiento, destacó asimismo Almeyda que el gobierno oculta dolosamente su verdadero pensamiento sobre la violencia. Entre otros, y el más reciente formulado en el Manifiesto fundacional de la Izquierda Unida, de la que Almeyda es presidente y donde se expresó: "No deseamos la violencia, y por ello buscamos la construcción de un nuevo régimen en el que las legítimas diferencias sean resueltas por medios políticos, pacíficos y democráticos. La Izquierda rechaza el terrorismo y la militarización del país, cuya responsabilidad recae en los instigadores y sostenedores de un régimen que basa su poder en la fuerza y la represión".

Finalmente, Almeyda, junto con dejar en claro que el marxismo no propugna la violencia, pero sí reconoce el derecho a la rebelión; ni una concepción totalitaria de la sociedad, del Estado y del orden jurídico, ni se funda en la lucha de clases, porque precisamente aspira a una sociedad sin clases, asumió que será condenado.

"No tengo confianza alguna en que el Tribunal ante el que me defiendo se atenga a la Verdad, haga uso de la Razón e imparta la Justicia. Comprendo perfectamente que su naturaleza de clase, derivada del papel que juega en la implementación de la actual contrarrevolución, no puede sino llevarlo a condenarme a la condición de paria en mi propia patria".

"Mi condena, concluyó Almeyda, será una nueva e irrefutable prueba de la inhumanidad, injusticia e irracionalidad de este régimen. No se trata de una condena sólo a un individuo, sino de un juicio lapidario contra la tradición republicana y democrática de Chile y todos los chilenos que optan por ser libres y no siervos resignados de un orden espurio".

MARIA JOSE LUQUE



Hoy y no mañana

MARTIN MANTEROLA

Inexorablemente se agotan los tiempos y se cierran los espacios políticos para el gobierno y la oposición. Lo que ayer parecía tan lejano linda ya con lo inmediato. Los plazos y el diseño previsto en la institucionalidad vigente, esto es la celebración de un plebiscito en el año 1988 para que el pueblo ratifique o rechace la proposición que los Comandantes en Jefe de las Fuerzas Armadas y el General Director de Carabineros o el Consejo de Seguridad Nacional, en su caso, deben hacer de la persona que debería ocupar el cargo de Presidente de la República durante el siguiente período presidencial, son ya casi una realidad.

En tal entendimiento el actual gobierno actúa en consecuencia sin perder instante alguno. Agresivamente recorre el país instando a sus partidarios a agruparse y votar por el sí en el próximo plebiscito, o impulsa proyectos de naturaleza efectista, como el relacionado al cambio de situación jurídica de la mujer en la legislación nacional, o el aumento de remuneraciones para el sector público, o el relativo a mejorar la situación de los agobiados *contribuyentes en el ámbito* tributario, buscando sin disimulo algún grado de apoyo popular. A ello agrega una bien diseñada estrategia publicitaria destinada a subrayar las obras y logros de la gestión gubernamental.

La oposición democrática, en cambio, aún no formula una estrategia coherente, más allá de la discusión moral sobre el Régimen o la formulación de un camino alternativo al institucional —elecciones libres— para enfrentar con alguna posibilidad de éxito el desafío inmediato propuesto. Aunque parezca increíble, parte importante de la dirigencia opositora sigue discurriendo acerca de la creación o no de nuevos referentes, de la legitimidad o ilegitimidad de la organización constitucional vigente, de posibles negociaciones como vía de salida democrática y otras confusas y delirantes divagaciones que no pueden sino ser calificadas como colosales majaderías.

Para el hombre de la calle todas éstas son discusiones pueriles y sin significación. No las entiende ni le interesan. Sus aspiraciones no se ven reflejadas en ellas.

Verdaderamente su posición pareciera del todo lógica. En el supuesto de que la oposición desee ser efectiva. Porque el núcleo del problema para la disidencia justamente está en el dilema de optar entre la mantención de una actitud testimonial, limitando su quehacer a la denuncia moral, o buscar y desarrollar una política eficiente para enfrentar la estrategia del autoritarismo.

Durante largos años, la cárcel, el exilio, la relegación, por no explicitar otras variantes mucho más dolorosas, han sido la constante sufrida por los dirigentes opositores en su lucha moral en favor de los valores libertarios de la Patria. Nadie por ello podría esbozar siquiera una crítica a su actuar desde el plano de una perspectiva ética. Han dado pruebas suficientes de coraje y entereza moral.

No ocurre lo mismo, sin embargo, en lo relativo a la eficacia. Después de prácticamente catorce años, el país sigue sumido en el fondo de un abismo en el que la desesperanza y la exasperación son la inefable compañía para miles y miles de compatriotas, que viven angustiados por una situación económica y social aberrante, producto de las desacertadas políticas formuladas por el gobierno militar.

Los intereses de estos chilenos no han sido recogidos en el accionar opositor y ello ha dado paso a una creciente apatía y desconfianza respecto a la capacidad de las colectividades políticas para obtener para ellos un futuro mejor.

Si se quiere realmente remediar y modificar esta situación, es imprescindible superar la política testimonial seguida hasta la fecha y reemplazarla por otra que interprete efectivamente a una población que en su inmensa mayoría añora épocas anteriores, en las que la convivencia libre y pacífica permitía una vida más decente y digna. Hoy y no mañana.



Esta Asamblea Parlamentaria tiene como marco la Campaña por Elecciones Libres, señalan sus organizadores.

SEGUNDA ASAMBLEA PARLAMENTARIA:

Congreso sesiona durante dos días

● *Más de cien parlamentarios extranjeros y un número aún indeterminado de ex congresistas chilenos se reunirán entre el 4 y el 6 de septiembre "para demostrar que en la lucha por la democracia en Chile nos respaldan las principales fuerzas democráticas del mundo".*

Los organizadores de la Segunda Asamblea Parlamentaria Internacional por la Democracia en Chile consideran que este evento —"lejos de ser excluyente", según afirman— está abierto a "todos los ciudadanos que en algún momento fueron parlamentarios de cualquier partido en Chile". Así lo dice el Coordinador General de la Segunda Asamblea, el ex parlamentario democratacristiano Sergio Páez. Aunque reconoce que "la convocatoria al encuentro está enmarcada dentro de la Campaña por Elecciones Libres", lo que significa que se trata de reunir a la mayor cantidad de ex congresales chilenos "para trabajar sobre ese esquema".

Los más de cien parlamentarios extranjeros que sesionarán en el Hotel Tupahue del 4 al 6 de septiembre, tienen previsto participar en diversas manifestaciones por las Elecciones Libres en por lo menos cinco ciudades del país y tomar contacto con sectores políticos —de oposición y de gobierno—, sociales, diplomáticos y de Iglesia. El coordinador internacional de la Asamblea, Mariano Fernández, señala que los visitantes "son parlamentarios que vienen con una clara vocación de confrontación con la dictadura, en el sentido en que entienden esto todos los parlamentos del mundo: vienen a apoyar el movimiento que quiere libertad y democracia en Chile". Asegura también que "este año el arco político de los asistentes extranjeros es más aplio que la vez anterior", y entrega como datos que a esta segunda Asamblea vienen dos diputados comunistas —de los partidos italiano y español—, una cantidad importante de ecologistas de toda Europa, unas diez parlamentarias mujeres y "por primera vez vienen dos diputados norteamericanos", ambos demócratas y firmantes de la enmienda Kennedy. Justamente, "con el propósito de aumentar el número y la representatividad de esta convocatoria", los ex parlamentarios y miembros del Comité Ejecutivo del evento, Carlos Dupré y Sergio Páez —ambos democratacristianos—, viajaron por diversos países del mundo durante más de un mes, según se informó.

CONTRATIEMPOS

El secretario general de Gobierno, Orlando Poblete, restó importancia al encuentro parlamentario. Sin embargo, los organizadores denunciaron que el ministerio de Defensa intervino en su realización —que sería originalmente en el Hotel Carrera— a través de un brigadier general de apellido Bustos. "El Carrera estaba contratado, pero la intervención del Ministerio de Defensa evitó que pudiera ocuparse ese local", señaló Mariano Fernández.

Solucionados los primeros contratiempos —hay que recordar que en mayo del año pasado, durante la Primera Asamblea, los parlamentarios extranjeros fueron bombardeados con agua, palos y gas lacrimógeno—, los organizadores se preparan para cumplir las tareas fijadas para esta reunión: informarse e intercambiar ideas sobre la situación política y de derechos humanos en Chile; participar en movilizaciones y campaña por Elecciones Libres; discutir la estructura y funcionamiento de los parlamentos modernos pensando en la instauración de la democracia en Chile; perfeccionar los mecanismos de solidaridad parlamentaria en la lucha por la democracia en el mundo.

Mariano Fernández señala que "el principal objetivo es demostrar a la opinión pública nacional, al Régimen, a los militares y también a la oposición, que en la lucha por la democracia en Chile nos respaldan la mayoría y las principales fuerzas democráticas del mundo, a través de los representantes directos de los pueblos. Se trata de un acto de movilización política que tiene también como objetivo actualizar la información que hay en el mundo sobre Chile".

Respecto de la participación de los ex parlamentarios chilenos en el evento, Sergio Páez está muy interesado en enfatizar que "no hay absolutamente ninguna exclusión. La participación se hace efectiva a través de los comités parlamentarios que deben tener un mínimo de ocho miembros, en los que se reúnen militantes de un mismo partido o grupo de partidos. La acreditación en la Asamblea cuesta dos mil quinientos pesos, y es de responsabilidad de cada conglomerado y sus comités los parlamentarios que inscribe". Páez informó que el año pasado participaron 135 ex congresales chilenos, y que este año hay plazo para acreditarse hasta el mismo día 4 de septiembre. "No hay limitaciones ni exclusiones impuestas por los organizadores. Durante la Asamblea desaparece la autoridad de los que hemos formado parte de la comisión organizadora y gobiernan las personas designadas por cada partido o comité parlamentario para hacer de cabeza de grupo. Tanto así que si se acredita un ex parlamentario que hoy pertenece a Renovación Nacional, tiene todo el derecho a participar".

PJ







MITIN DE MUJERES:

"Porque queremos esperanza"

- *En la calle, numerosas manifestantes emplazaron a autoridades que prohibieron acto programado en Estadio Nataniel.*

"Si no nos dejan juntarnos en el Nataniel, nos reuniremos en la calle", fue la decisión tomada por las mujeres el pasado 25,una vez que conocieron por informaciones radiales que el acto programado desde hacía un tiempo por la organización "Mujeres por la Vida" había sido cancelado. La razón: sorpresivamente, 24 horas antes de la fecha, la Federación de Básquetbol —presionada por el Comité Olímpico y la Digeder, según denunciaron— había desconocido el contrato de arriendo del Estadio Nataniel para el martes 25. Sin mayores explicaciones,les avisaron que no podrían usar el recinto.

En menos de 24 horas, las convocantes, las organizaciones femeninas que habían adherido y numerosas mujeres de diferentes sectores sociales se pusieron de acuerdo y se dieron un nuevo punto de encuentro. Fue así como a las seis de la tarde del 25 se juntaron nuevamente en la esquina de Carlos Antúnez con Providencia, el mismo lugar donde habían realizado su primera manifestación en el sector alto de Santiago en noviembre de 1985.

Llegaron con banderas chilenas, con lienzos de las organizaciones, con afiches, panfletos, pañuelos blancos y, sobre todo,con muchas ganas de expresar con consignas y cantos su descontento antidictatorial.

Y, según evaluaron posteriormente las convocantes, lo más importante es que una vez más estuvieron casi todas, de diferentes colores políticos, concretando de esta forma uno de los objetivos del llamado al acto: rechazar el sectarismo y exigir unidad.

Con un megáfono portátil, la dirigente de la Coordinadora Nacional Sindical María Rozas, acompañada de las dirigentes de Mujeres Por la Vida leyó una letanía, la que fue repetida por segunda vez por todas las concurrentes que a escasos minutos de comenzar el mitin sumaban más de un centenar. "Nuestro lema es 'A conquistar la esperanza'. No estamos dispuestas a transar lo que eso significa. Nuestra esperanza radica en la acción conjunta del pueblo. La Dictadura se empeña en dividirnos. Las mujeres hemos demostrado que no nos arrastran al sectarismo. Esto es lo que nos hace peligrosas. Estamos conscientes de nuestro poder. Somos la mayoría del país. Juntas constituimos una amenaza. No nos detendrán. Construiremos una fuerza propia... Contra este régimen de muerte, Huelga General. Contra el plebiscito del fraude, Huelga General. Contra la Constitución del 80, Huelga General. Contra la exclusión política, Huelga General". Las mujeres expresaron además su repudio a la pena de







muerte, al Artículo Octavo, al exilio, coreando siempre la consigna de "Huelga General". Al finalizar entonaron la canción nacional y marcharon hacia Providencia interrumpiendo el tránsito por algunos minutos.

Efectivos de carabineros llegaron al lugar con sus elementos "disuasivos", lanzando gas con spray al rostro de una mujer que llevaba una bandera, la que quedó inconsciente por varios minutos. Los enfrentamientos con las fuerzas policiales se sucedieron alrededor de dos horas en el sector de Providencia entre Antonio Varas y Carlos Antúnez. Los automovilistas y transeúntes que pasaban por el lugar se sumaron a la manifestación, bloqueando el paso del carro lanzaagua en varias oportunidades y repudiando la acción de Carabineros.

Alrededor de unas veinte personas —en su mayoría mujeres— fueron detenidas, quedando posteriormente en libertad después de pagar una fianza de mil pesos.

A pesar de los gases, el agua y los golpes, las manifestantes quedaron contentas. "Cumplimos nuestro objetivo de juntarnos, pese a todo. Y eso nos anima a seguir unidas y preparar en el breve plazo nuestro acto. Estamos reconquistando la esperanza de que, actuando juntas, podremos avanzar", señalaron las organizadoras.

M.E.C.



"Nona"

PAULINA MORA D.

La gran mayoría de los jóvenes de hoy eran niños cuando se interrumpió la vida democrática y participativa de nuestro país. Nuestro entorno no es el mismo y cuando escuchamos hablar a los abuelos, a la abuela (mi "Nona") de sus luchas, demandas y victorias pareciera que es otro mundo: "Cuando ganamos el voto para la mujer"; "Cuando nos sentábamos todos los partidos políticos en la misma mesa"; "Cuando la educación era un derecho y los niños en la Escuela Pública recibían sus útiles escolares y la asistencia social necesaria".

Hoy es como si estuviéramos en la época medieval, con inquisición y todo, el artículo 24 transitorio, expulsando, secuestrando, relegando, quemando o encarcelando sin defensa alguna.

Este es el Chile que nos toca vivir, Nona, un Chile donde se pretende legalizar a corto plazo la guillotina y un paso más para la instalación de ésta es el Artículo Octavo, *muerte civil* que pretende borrar 100 años de historia, excluir al movimiento popular que la escribió y del cual los jóvenes fueron protagonistas principales. Parte de esa historia tú la viviste y la vives: ves a un tercio de la población marginada solamente por el hecho de haberse rebelado frente a la situación caótica, de pobreza y de injusticia en que vivimos.

Pero hoy nuestro pueblo le ha demostrado a los dirigentes políticos, a la comunidad internacional y a este Régimen intransigente, que no se rinde, porque nuevamente se han copado las calles con gritos, con lienzos que expresan las demandas concretas de los trabajadores, pobladores, cesantes y mujeres, quienes *no se contentarán con migajas*, como insistió el dirigente sindical Manuel Bustos.

Es así como los trabajadores nos han convocado a una gran movilización para esta primavera, la que culminará con una gran Huelga General levantando las reivindicaciones de cada sector. Ejemplo de esto es la lucha que están dando los académicos, funcionarios y estudiantes de la Universidad de Chile; las mujeres hoy en la calle; y nosotros, los jóvenes, en los centros de alumnos, en los sindicatos, en las organizaciones de cesantes, en el comité de expulsados, en la agrupación de profesionales jóvenes, en los centros culturales, en los clubes deportivos, en las fiestas y en todas las formas que hemos debido inventar para no ser aplastados por este Régimen de muerte.

Y entonces, Nona, todos juntos y al mismo tiempo, por el derecho a ser jóvenes, expresamos nuestro compromiso consecuentemente democrático. Así somos, amamos, luchamos, reímos, trabajamos, estudiamos, damos nuestras horas de descanso, incluso hay quienes han dado la vida.

La Juventud de Víctor Jara en estos días de primavera cumple 55 años. Vaya para ellos el abrazo que se merecen.



SECUNDARIOS:

Unidad con la voz de los '80

● *Con un anuncio de paro para este miércoles y jueves y un calendario de movilizaciones que integra actividades juveniles, los estudiantes de enseñanza media celebraron el segundo congreso de la Feses.*

Con la participación de ciento veinte delegados de liceos y colegios particulares, los secundarios organizados en torno a la Federación de Estudiantes de Enseñanza Media, Feses, realizaron el pasado 22 y 23 su Segundo Congreso. Representantes de los centros de alumnos del Liceo de Aplicación, el Valentín Letelier, el Lastarria, el 7 de hombres y mujeres, y de colegios como el San Ignacio de Alonso Ovalle, Sagrados Corazones, Francisco de Miranda, Saint George y Compañía de María entre otros, fijaron un calendario de movilizaciones que incluyó un paro para este miércoles y jueves, discutieron acerca de sus reivindicaciones, los estatutos de la organización, eligieron una nueva directiva y elaboraron una propuesta educacional para el futuro gobierno democrático. Trabajaron duro, la última jornada hasta casi la medianoche, y después celebraron con una fiesta.

La directiva saliente que organizó el congreso invitó a todos los centros de alumnos de la región metropolitana, sin distinciones de ningún tipo, porque "la Federación no es de la oposición, sino de todos los estudiantes", dijeron. Sin embargo, los dirigentes oficialistas se marginaron del evento porque "no quieren una federación unitaria y están trabajando por una organización de corte ideológico", denunció el dirigente José Sabat. En contraste, agrega Sabat, en las comisiones de trabajo del congreso encontramos un gran ánimo para avanzar en los acuerdos tomados y fortalecer nuestra organización, buscando la unidad por la base.

En el tema de la unidad los secundarios se detienen, muestran su orgullo y lo enrostran. "Queremos dar una lección a los partidos políticos adultos, dice José Sabat, democratacristiano. Mientras ellos están en discusiones bizantinas, nosotros trabajamos y nos unimos con generosidad y mucha convicción. Rechazamos el triste cuadro político de este momento. Hacemos un llamado como generación de los 80 a buscar un nuevo estilo de hacer política. Nosotros estamos por sobre la contingencia político-partidaria. Los derechos del estudiante y del pueblo están por sobre las diferencias partidistas. Mientras hay un cuadro donde se ve un quiebre entre la DC y la Izquierda, con los secundarios ocurre todo lo contrario. Estamos más unidos, más sólidos".

CONTENIDOS JUVENILES

En el plano de sus reivindicaciones, los secundarios insistieron en puntos integrados desde hace tiempo a su pliego: rebaja del pasaje escolar, democratización de los Centros de Alumnos, la gratuidad o la rebaja de la inscripción para rendir la Prueba de Aptitud Académica, el otorgamiento de becas alimenticias y el fin a la represión en los colegios. Todo ello sobre la base del convencimiento de que "el gobierno no va a solucionar los problemas de la enseñanza media. Las soluciones hay que conquistarlas", dice Sabat.

Para ello fijaron un plan de movilizaciones que en esta oportunidad combinó "la calle" con actividades de otro tipo que buscan ampliar la participación de los adolescentes. Además del paro fijado para este miércoles y jueves, y de la entrega de su pliego este viernes en el Ministerio de Educación, los jóvenes fijaron el 9 de septiembre próximo como el Día del Mártir Secundario, donde se recordará al estudiante Ricardo Mancilla, muerto por el impacto de una bomba lacrimógena durante una manifestación en el Parque O'Higgins en 1985.

Pero también planificaron otro tipo de actividades que buscan recuperar "lo que la mayoría de los jóvenes ha perdido producto del sistema: el derecho a la vida juvenil", explica el dirigente Juan Alfaro. Entre éstas figura la Semana del Joven Secundario, que se realizará en octubre y que incluirá campeonatos deportivos inter-liceos, un paseo metropolitano de la Enseñanza Media y una Feria de las Pulgas. "Pareciera raro este tipo de iniciativas, comenta el dirigente Juan Alfaro, sobre todo en una organización que se ve tan politizada y se dedica más que nada a la movilización social. Pero es que hemos visto cómo los jóvenes hemos perdido la capacidad de reírnos, de gozar de la vida, muchos de nosotros pasando por la cárcel y siendo procesados a los 18 años, con el peso de un sistema encima que queremos vencer. Queremos llegar a las masas secundarias con actividades juveniles como ésta".

En lo que respecta a las movilizaciones reivindicativas, agrega Sabat, se legitimó el derecho de los estudiantes a hacer tomas como la máxima medida de presión para lograr la solución a sus peticiones. También se ratificó el derecho a hacer mitines, sittings, tomas de escaleras, asambleas, foros, diaporamas. La discusión sobre los métodos de lucha, explica, se zanjó con la aplicación de tres criterios que forman parte de la estrategia de la federación: que las movilizaciones sean oportunas (lugar y momento preciso), efectivas (que tengan un contenido claro, un porqué) y masivas (que sumen a los estudiantes).

El Segundo Congreso concluyó asimismo con la renovación de la directiva de la Feses. La nueva estructura de la Federación cuenta con cinco Secretariados: General, Kiriako Markar; de Organización, Fernando Hormazábal; de Concertación, Luis Alvarez; de Integración, Rodrigo Julio y de Extensión, Genaro Cuadros. a

M J L

TERCER ENCUENTRO DE LAICOS:

Cristianos deben participar en política

Con diversas apelaciones a los pastores de la Iglesia Católica, a los partidos políticos y, también, "a todos los que se dicen católicos o cristianos que participan o tienen responsabilidad en el gobierno", finalizó el Tercer Encuentro de Laicos que desde el 21 al 23 de agosto congregó en Punta de Tralca a 350 miembros de zonas pastorales, movimientos apostólicos y comunidades cristianas de Santiago, el norte y el sur del país. También asistieron como invitados representantes de organizaciones eclesiales de Argentina, Brasil y Perú, y miembros de confesiones evangélicas.

"Lo que nos une a todos los participantes en este encuentro es nuestra definida 'opción por los pobres' y el compromiso con su causa, que es la nuestra. Nuestra acción la desarrollamos en comunión con nuestra Iglesia", puntualizó una declaración pública emitida al culminar la reunión de tres días, convocada por el Comité de Iniciativa de Laicos y que centró su reflexión y debate en el tema "Los cristianos y la participación política". Al respecto, ANALISIS recogió en Punta de Tralca las opiniones de algunos participantes (ver recuadro). En conferencia de prensa —el martes 25—, el educador popular Juan Peñafiel, coordinador del Comité, explicó que el grupo de laicos

Cardenal Raúl Silva Henríquez llamó a los participantes a luchar por el hombre con los valores de la justicia, la verdad, la caridad y la libertad y "no con la violencia".



que intervino en el encuentro "aporta una identidad muy propia ligada a los más pobres de nuestra realidad". Y agregó: "Creemos que la realidad de los pobres debe estar presente en todas las discusiones y formas de hacer política en este país. Cuando hablamos de democracia debemos hacerlo desde la perspectiva de los pobres.

En los trabajos de comisiones y en los plenarios se observó la preocupación de los cristianos participantes por "el cierre de espacios conquistados al interior de la Iglesia, en cuanto Pueblo de Dios" y también un profundo cuestionamiento a los partidos políticos y a sus prácticas. Así, surgieron las exhortaciones recogidas en la declaración final: "Pedimos a nuestros pastores su apoyo y su aliento a nuestra labor, que corresponde a nuestra respuesta al llamado que nos hace Jesucristo (...) En comunión y con respeto, queremos decir a los Obispos que nos preocupa que en algunos sectores de nuestra Iglesia vaya ganando poder una corriente que no reconoce nuestro largo caminar como laicos y pobres. Sentimos y nos duele que se sospeche de nosotros y que se nos cierren los espacios donde podríamos participar maduramente como Pueblo de Dios que somos". En su apelación al mundo político, los laicos cristianos reunidos en Punta de Tralca dijeron: "Llamamos a todos los partidos políticos democráticos a que depongan sus intereses partidistas, a que superen los sectarismos y flexibilicen sus posiciones para lograr los acuerdos más amplios, desvestidos de prejuicios ideológicos, y que permitan ofrecer al país una fórmula que acelere la sustitución del actual régimen.

Esta vez hubo, además, un emplazamiento a "todos los que se dicen católicos o cristianos que participan o tienen responsabilidad en el gobierno". A ellos los llaman a que "realicen una profunda reflexión que los lleve a una conversión, la que los conduzca a abandonar esas posiciones y a reconocer la necesidad de cesar la explotación y la represión a la que están sometiendo a los chilenos".

Pero, las apelaciones no sólo estuvieron dirigidas hacia el exterior. Los propios cristianos participantes en el encuentro de laicos recibieron llamados, como el que les hizo, en la homilía final, el Vicario de la Pastoral Obrera, Monseñor Alfonso Baeza —quien asistió en representación del Obispo Fernando Ariztía, presidente del Area Agentes Evangelizadores de la Conferencia Episcopal— los instó "a recorrer el camino de liberación a partir de la experiencia de fe en Jesucristo". Y la exhortación que les hizo el Cardenal Raúl Silva Henríquez, que llegó a la reunión a entregar su mensaje. Les dijo que como Pastor de la Iglesia él siempre trató de servir al hombre y de construir la justicia social, y llamó a los laicos a "continuar con esta lucha, la lucha por el hombre y por construir el Reino de Dios en esta tierra, con sus valores y sobre todo con justicia, verdad, caridad y libertad; no con la violencia".

A O

LOS LAICOS OPINAN:

HERNAN SAN MARTIN: miembro de comunidad cristiana en Pudahuel Norte.

—A mi juicio, la participación política del cristiano es fundamental. Hay que comprometerse con la hora presente, con un proyecto que sirva a la dignidad del hombre, a la justicia, a la verdad.

"Si vemos nuestra historia presente, que es oscura, de represión, de muerte, con un sistema dominante que aplasta al hombre y lo explota —y en nuestra zona somos testigos de eso—, no podemos quedarnos con los brazos cruzados. Yo digo: 'Tengo fe en Dios, en Jesús, y si Jesús me habla de un Reino que significa justicia, verdad, solidaridad, opción por los pobres, uno no puede quedarse viviendo esto en una dimensión puramente espiritual, sólo de signos de fe y de vivencia eclesial.' Necesariamente, tenemos que expresar esta experiencia de fe en una dimensión social. Personalmente, aconsejo a los cristianos educarse políticamente y fundamentar su posición política. A optar, a través de un partido o de una organización social, por comprometerse en la construcción de un proyecto que lleve a una sociedad más justa, a terminar con las actuales estructuras de dominación que aplastan al hombre. Si yo creo en el Dios de la Vida, esa es una forma de construir vida".

MANUEL PINO: miembro del Moac —Movimiento Obrero de Acción Católica—, comunidad cristiana en la zona sur.

—El compromiso de los cristianos en su comunidad y en organizaciones sociales es muy importante en la construcción de esta Iglesia popular que camina en busca de una liberación y de la construcción del Reino de Dios en la Tierra.

"A mi juicio, la relación fe-política se da en el trabajo permanente de unir la vida y la fe, donde uno percibe los problemas poblacionales: la cesantía, falta de atención médica, de acceso a la educación, la prostitución. Creo que como obreros cristianos tenemos que hacer algo frente a eso y, desde nuestra perspectiva evangélica, ir dando respuesta a estas necesidades que encontramos en nuestros sectores.

"La participación de cristianos en los partidos políticos la veo muy provechosa y legítima porque somos cristianos insertos en el mundo y no aparte de él. Tenemos que hacer nuestro aporte pero no solos, sino junto a todos los compañeros de los diversos partidos políticos que estén por un cambio de liberación, por un cambio social donde el hombre sea libre, pueda realizarse como persona y pueda sentir que la vida es digna".

"Qué hacemos" en kioscos

Después de siete años de existencia, con ediciones periódicas distribuidas a través de instituciones y organizaciones populares, la revista "Qué Hacemos" empezó a venderse en kioscos, a un valor de 200 pesos. La publicación de ediciones "Tierra" es dirigida por el sociólogo Jaime San Martín, quien definió a "Qué Hacemos" como "una revista de educación popular comprometida en la construcción de una cultura libertadora, que tiene como preocupación central el ser humano: sus necesidades biológicas, ambientales y su vida emocional".

La publicación aborda temas como la mujer, los niños, los pobres, el trabajo y, en general, "los modos cotidianos de ser de las personas". Todo esto, a través de entrevistas en profundidad, en un lenguaje popular y directo". También contiene chistes, consejos útiles y canciones.

Erradicación del barro al barro

El jueves 27 de la semana pasada, con el correspondiente montaje publicitario, comenzó la erradicación del Campamento Juan Francisco Fresno hacia la Villa "El Manzano". Los pobladores han señalado en reiteradas oportunidades su rechazo a la forma en que se les erradica y su negación a participar de este cambio "del barro por el barro".

En efecto, estudios profesionales hechos por el Colegio de Arquitectos y el Instituto Alejandro Lipschutz demostraron que los terrenos de "El Manzano" son inhabitables. Con los últimos temporales, se comprobó que con un peso de 60 kilos se hundían por lo menos 20 centímetros porque en esa zona existen campos y sembradíos, rodeados de canales.

El Comité por la Vivienda Digna del Campamento, a raíz de esta situación, solicitó una audiencia con el Cardenal Juan Francisco Fresno para que "tome conocimiento con sus propios ojos" de estos hechos e intervenga en la solución del problema.

Pánico en Arica

La Comisión Chilena de Derechos Humanos de Arica expresó su preocupación por la alarma pública que existe entre los habitantes de esa ciudad en torno a un posible maremoto. Este hecho desembocó la semana pasada en pánico colectivo debido a un insuficiente e inadecuado manejo de la situación de emergencia por parte de las autoridades locales.

La denuncia se extiende más aún: en la madrugada del lunes pasado, el pánico alcanzó a toda la ciudad ante los rumores de maremoto, alimentados por elementos no identificados. Muchas familias, incluidas algunas del personal uniformado de la zona, huyeron hacia las partes altas de Arica. En la huida colaboraron vehículos militares, lo que para muchas personas significó una confirmación de la alarma. La Comisión agrega que el dispositivo policial fue insuficiente para cumplir con sus labores preventivas de la seguridad.

Con estos antecedentes en la mano, la Comisión exigió a las autoridades de gobierno una investigación que determine cuáles mecanismos fallaron del dispositivo de emergencia con el que dijeron contar al declarar: "Todo está bajo control".

Termina el comunicado de prensa así: "La tensión se mantiene peligrosamente entre los ariqueños, lo que puede desencadenar una vez más en pánico colectivo y tal vez en nuevas víctimas que es posible evitar. En una palabra, los ariqueños necesitan que les aseguren su derecho a la vida".

Ley para infractores

El 26 de junio pasado se publicó una ley, la 18.627, para regularizar las construcciones levantadas sin permiso municipal. La nueva legislación otorga amplias facilidades a los infractores, con el pretexto de superar los trámites burocráticos.

El Colegio de Aquitectos denunció que esta ley deteriora la confianza de la opinión pública porque las obras realizadas por profesionales responsables pasan a tener la misma validez que las levantadas por cualquier persona. Lo más grave, señala el Colegio, es que desmotiva la construcción nueva, respetuosa de la Ley General de Urbanismo y Construcción, porque otorga facilidades de tramitación municipal y disminuye el valor de los permisos de edificación precisamente a los infractores de las normas vigentes.

Esta ley, dice el Colegio, tiene un presunto fin social, pero favorece a las viviendas económicas tanto como a las de nivel alto. Además, representa un "cheque en blanco" que permite regularizar no sólo las obras sociales sino todo tipo de construcciones sin permiso, como viviendas sanitarias, industrias levantadas en sectores prohibidos, locales comerciales de expendios inconvenientes, moteles rechazados por la comunidad. Todo se legitimaría automáticamente, aun cuando estén mal ubicados, sean o no contaminantes o contrarios al interés público.

Padres preocupados

Un llamado a la opinión pública a interesarse y tomar parte en los problemas económicos que viven a diario los alumnos de la educación superior, hizo la Agrupación de Padres y Familiares de Estudiantes Universitarios.

Señala la Agrupación que esta situación les preocupa porque ha llevado a un grupo importante de universitarios a organizar ollas comunes para alimentarse y así poder continuar sus estudios. Agrega que los conflictos económicos surgen de la política de financiamiento aplicada por el Gobierno a las universidades, lo que se manifiesta en una falta de recursos para la educación superior. Por este motivo, cientos de estudiantes recibieron menos fondos de los que necesitaban realmente, a la vez que otro grupo realmente no tuvo acceso a este beneficio.

La Agrupación, que reúne a padres y familiares de alumnos de la Universidad de Chile, Universidad Católica, ex Pedagógico, ex Universidad Técnica del Estado, Instituto Profesional de Santiago e Instituto Blas Cañas, hizo público su rechazo a este sistema de financiamiento y denunció la injusticia que representa para la economía de sus hogares. Y denunció además, la represión que ha afectado a numerosos estudiantes, algunos de los cuales han estado privados de su libertad, lo que ha interrumpido sus estudios. La declaración termina señalando: Ante estos graves hechos, exigimos la solidaridad de las organizaciones del país".

Profesores democratacristianos



Ya constituidas las directivas comunales, provinciales, regionales y nacionales del Colegio de Profesores de Chile, los profesores democratacristianos agradecieron al magisterio el apoyo entregado a los candidatos de ese partido, superando la presión ejercida por los alcaldes, los gobernadores y los intendentes.

Señalaron que están conscientes de su responsabilidad y que en la búsqueda de la unidad planteada en su programa, han logrado un acuerdo de gobernabilidad del Colegio con las fuerzas gremiales que han tenido representación real en la historia de las reivindicaciones del profesorado chileno. Agregaron que han optado por luchar por la reconquista de la democracia para Chile, camino que no estaba presente en la lista D del Gobierno, lo que imposibilita cualquier alianza con ese sector.

Finalmente, valoraron la disolución de la Agech como organismo gremial y se declararon dispuestos a acoger el aporte que, desde la base, brindarán cientos de colegas que reconocen en el Colegio de Profesores el único representante del magisterio nacional.

LOS CUATRO CRIMENES TRAS EL ATENTADO:

Pruebas inéditas delatan a los culpables

- *Datos del sumario respecto de los asesinatos de José Carrasco, Felipe Rivera, Gastón Vidaurrázaga y Abraham Muskatblit muestran insólitas "irregularidades" que permite la impunidad.*
- *Ejemplos: ¿Por qué Carabineros no vio ni escuchó nada cuando a metros de un retén acribillaban a Carrasco? ¿Cómo pudo llegar el comando asesino a la casa de una persona que vivía en forma clandestina, como Gastón Vidaurrázaga? ¿Por qué la policía dio aviso del hallazgo de su cadáver a un fiscal militar y tenía el carnet real del occiso?*



Alicia Lira, viuda de Felipe Rivera: "También en el caso del secuestro de mi marido, el comando asesino necesariamente tiene que haber pasado frente a un retén policial"

El domingo siete de septiembre de 1986, a las 18.40 horas, el general Pinochet regresaba desde su residencia en El Melocotón. Su auto y los que integraban su escolta fueron emboscados. Cinco hombres murieron entre los agentes de seguridad del general mientras éste último resultaba ileso.

En todo Santiago se encendió de inmediato la alerta roja. En forma desordenada y masiva, los servicios de seguridad del Régimen invadieron las calles de la ciudad. La alarma también cundió entre la ciudadanía, que no sabía cuáles serían las consecuencias del hecho inesperado. En muchas casas la gente se reunió alrededor de las pantallas de televisión. Aquellos que miraban las imágenes que difundía el Canal 7 de televisión escucharon, con asombro, un singular llamado de "Utilidad Pública". Totalmente fuera del contexto noticioso del momento, una voz llamó a los socios del "Club Deportivo Papillón" de Colina, a reunirse con carácter de urgente. El aviso se repitió en pantalla varias veces durante una hora.

Entre los que a esa hora miraban las emisiones del canal estatal había algunos que lo hacían cumpliendo una función. La esposa de un militar asignado a tareas de seguridad comentó a ANALISIS: "Siempre veo los programas del 7, mi marido debe verlos, me dice que en cualquier momento puede recibir mensajes en clave".

Y si de clave se trata, lo cierto es que ese domingo siete de septiembre en Colina no hubo ni un solo Club Papillón que se reuniera a solucionar urgentes problemas deportivos. Lo que sí sucedió cuatro horas más tarde fue que un Comando, sorteando todas las barreras policiales y militares que cercaban las calles de la ciudad en medio del nuevo orden que impuso el Estado de Sitio, llegó sin contratiempos hasta la misma comuna de Pudahuel, vigilada desde todos sus ángulos. Desde la población "Sara Gajardo" secuestró desde su hogar al electricista Felipe Rivera, antiguo militante comunista y cuñado de uno de los detenidos por el hallazgo de los arsenales.

Dos horas más tarde, la misma comitiva atravesó nuevamente las calles de la ciudad sitiada y repitió la misma operación en la casa de Gastón Vidaurrázaga, en San Bernardo. Gastón era un destacado militante del MIR. Una hora después también era secuestrado el Editor Internacional de ANALISIS y dirigente nacional del Colegio de Periodistas, José Carrasco, también militante del MIR. Quien completó la lista fue otro destacado militante comunista en los tiempos de la Unidad Popular, el publicista Abraham Muskatblit. Los cuatro fueron secuestrados en operaciones que tuvieron la misma marca y las mismas características para luego aparecer acribillados en cuatro puntos de Santiago.

A un año de ocurridos los crímenes, el Ministro en Visita que lleva el caso, magistrado Aquiles Rojas, de la Corte Pedro Aguirre Cerda, no ha logrado dar con ningún culpable. A pesar de las condiciones en que actuaron. No ocurrió lo mismo en el caso del atentado al general Pinochet, donde —a pesar de que los fusileros actuaron sin vigencia de toque de queda y sin regir Estado de Sitio— parte del grupo fue encontrado un mes después de eludir el férreo cerco policial y militar que se montó inmediatamente después del atentado.

ANALISIS cuenta con antecedentes inéditos sobre la secuencia de hechos que rodearon los asesinatos de los cuatro izquierdistas acribillados en septiembre de 1986. Y de éstos se desprende que si el Ministro Rojas no ha podido hacer justicia o acercarse a la verdad es porque —como señala Jaime Hales, uno de los abogados querellantes en el caso de José Carrasco— "ha tenido la imposibilidad material de hacerlo. La colaboración de →



José Carrasco



Felipe Rivera

los organismos auxiliares de la justicia ha sido casi nula".

EL "MODUS OPERANDI"

El comando asesino inició su recorrido a las 2.15 del 8 de septiembre de 1986. La viuda de Felipe Rivera, Alicia Lira, relata: "Puedo asegurar que eran militares aunque no llevaran uniformes. No eran civiles cualquiera. Se les notaba por la forma en que saltaron el muro, por la forma de impartir órdenes, de pegar la carrera cuando sacaron a mi marido a la calle. Llevaban pasamontañas verde oliva, casacas cortas, iban con bluvines y uno daba las órdenes: '¡Tú para allá, tú para acá! Cuando en un momento salí al patio y grité, uno de ellos corrió detrás mío y me tapó la boca y sin hablar me llevó para adentro. Actuaban con seguridad".

Poco antes de la cuatro de la madrugada, el grupo homicida llegó al hogar del profesor de 29 años Gastón Vidaurrázaga, hijo de la jueza Yolanda Manríquez, titular del Undécimo Juzgado Civil. La segunda víctima vivía con su esposa Marisol Aros y su hija de tres años. En el proceso que lleva el Ministro Rojas consta que la pareja vivía en condiciones de clandestinidad. Vidaurrázaga era un alto dirigente del MIR en Santiago. Su hermano Ignacio había caído preso en 1984 y sigue encarcelado. Según declaró la dueña de la casa en que vivía la pareja, ella conocía a Vidaurrázaga por otro nombre y así constaba en el contrato de arriendo.

La puerta de la casa fue derribada violentamente por los miembros del comando que se llevaron a Vidaurrázaga casi sin ropa, mientras su esposa corría a protegerse hacia la casa del fondo, donde vivía la arrendadora. Marisol Aros declaró ante el ministro Rojas que al volver vio que en la casa estaba todo hecho pedazos. Vecinos escucharon disparos los que —según dijeron— fueron hechos al aire para evitar que la gente saliera a mirar. Una vecina, ante este escándalo, llamó a Carabineros. La policía llegó en los momentos en que el auto con Vidaurrázaga iba partiendo. Nada se hizo por detenerlo. Los carabineros se limitaron a registrar otra vez la casa. Dijeron que había explosivos y un lanzacohetes en el patio y por ello se llevaron detenidas a Marisol Aros y su hija a la Comisaría de San Bernardo. Siete vecinos declararon ante el ministro Rojas, señalando que escucharon los disparos, carreras y que vieron partir un vehículo donde iba Vidaurrázaga.

El abogado Claudio Torres, patrocinante de la querella criminal en este caso, señaló a ANALISIS que, aparte de la pregunta ¿cómo sabía el comando que allí vivía Vidaurrázaga?, había otra serie de interrogantes e irregularidades. Por ejemplo, que el parte policial fue hecho por "hallazgo de cadáver y tenencia de explosivos". "¿Por qué —se pregunta— se hace un parte conjunto si los dos hechos supuestamente no tenían que ver e incluso ocurrieron en distintos lugares?". El cuerpo de Vidaurrázaga, con 16 impactos de bala apareció a cinco kilómetros, frente al Motel "Toi et moi". Allí lo encontró Radiopatrullas de la Trigésima Comisaría a las 7 de la mañana. Los funcionarios dieron cuenta a la tenencia de San Bernardo y allí se decidió —insólitamente— notificar del hecho al titular de la Tercera Fiscalía Militar, Luis Acevedo. Fue entonces este fiscal quien ordenó a sus subalternos levantar el cadáver.

Carabineros también avisó a la familia de Vidaurrázaga que Marisol Aros estaba detenida para que fueran a buscar a su hija de tres años. A la hermana del joven asesinado le dijeron que ellos tenían un carnet de identidad de Gastón Vidaurrázaga. ¿Cómo y por qué lo tenían? ¿Tuvieron contacto con quienes se llevaron a Vidaurrázaga?

El abogado Claudio Torres también señala que Carabineros no avisó a la Brigada de Homicidios, de modo que sólo cuando el cuerpo llegó a la morgue, tras el peritaje de los funcionarios de la Fiscalía, se pudo tomar las fotos y datos pertinentes.

Diez para las cinco de la mañana el comando llegó al departamento de José Carrasco, ubicado en el barrio de Bellavista. El "modus operandi" fue similar, pero en este caso no hubo allanamiento a la morada. Sin embargo, hay otros hechos que constan en el sumario que llevan a las mismas obvias preguntas de los casos anteriores. El periodista de ANALISIS fue la última víctima de esa madrugada. Veinticuatro horas después, el comando iría a buscar a Abraham Muskatblit a su casa, ubicada cerca del lugar del atentado, en el Cajón del Maipo. El cadáver del publicista aparecería con siete balas en el cuerpo y con señales de tortura dos días después.

Antes que el caso de José Carrasco pasara a manos del magistrado Rojas, el juez Montenegro trató de avanzar arduamente en la investigación, acción que continuó el ministro Rojas. Primero se hizo una reconstitución de escena con el nochero, luego se dio curso a trece de las catorce diligencias que la parte querellante solicitó.

Una de éstas fue citar a declarar a todo el personal policial que estaba en la tenencia de El Salto la noche del crimen. Ello porque el cadáver de Carrasco, con trece balas en la cabeza y una en el pie, fue encontrado casi a un kilómetro del retén. Y porque el recorrido que hizo el furgón, al que lo subieron los dos sujetos



Gastón Vidaurrázaga



Abraham Muskatblit

que lo sacaron de su dormitorio, debió obligadamente pasar por el frente o el costado del cuartel policial. Iba además seguido de otro auto, Datsun modelo Stanza, según los testigos.

Pero en sus declaraciones, desde el jefe máximo de la tenencia, teniente Gilberto Aravena Jones, hasta el último de los funcionarios señalaron textualmente: "En esa madrugada no pasó ningún vehículo"; "Esa noche estuve de guardia y no ocurrió nada especial". Añadieron que frente al retén se pusieron las barreras de control a las 19.00 horas —en la esquina de El Salto con Américo Vespucio— y que estas "no se retiraron" en ningún momento.

Una versión bastante distinta fue la que dieron testigos oculares que viven en la población "Héroes de la Concepción", situada en Américo Vespucio, frente al cementerio "Parque del Recuerdo". Un panificador, cuyo nombre consta en el proceso, prestó declaración extrajudicial a funcionarios de Investigaciones señalando: "Encontrándome de madrugada en mi trabajo, me percaté que en Américo Vespucio, casi frente a mi domicilio, había dos vehículos estacionados al costado norte: un furgón utilitario y un auto, ambos blancos. En ese momento vi que desde el furgón descendió un individuo que fue al otro automóvil, y después de permanecer brevemente, volvió al furgón. Se escuchó una puerta corredera y casi al instante, varios disparos continuos provenientes del mismo lugar. Enseguida, el furgón inició la marcha por la calzada norte hacia el poniente, seguido por el auto". Otros dos testigos, C.O.G. y C.G.R. declararon lo mismo.

El nochero del edificio donde vivía Pepe Carrasco también identificó "un auto blanco, con vidrios polarizados, más el furgón".

A las once de la mañana del día siguiente un poblador avisó en el retén que había un cadáver en el muro del cementerio. El juez Montenegro citó también a declarar a todos los funcionarios policiales que estuvieron esa mañana de guardia, los que declararon que fueron al lugar y al verificar que había una persona muerta llamaron a la Brigada de Homicidios. Esta llegó a las 12 del día. A las 14.00 horas estaba —señalan los abogados— el informe de la identidad del occiso: José Carrasco Tapia. ¿Por qué esta institución ocultó por 24 horas el hecho mientras en el país y el mundo entero se exigía saber el paradero del periodista y sólo el 9 de septiembre informó que no lo había detenido? ¿Por qué Canal 13 y el diario La Nación señalaron esa noche y a la mañana siguiente que José Carrasco estaba "detenido en Investigaciones"? ¿Por qué nunca dieron una respuesta concreta sobre quién fue la fuente de esa información? ¿Por qué en el lugar donde fue acribillado Carrasco se encontraron sólo cuatro proyectiles y once vainillas vacías si todas las balas salieron de su cuerpo, como señala la autopsia?

Las preguntas sin respuesta se convierten en este caso en respuestas que conducen a los culpables. Como señala el abogado Jaime Hales, "de las diligencias pedidas al Ministerio de Defensa y a la Jefatura de Zona en Estado de Sitio, solicitando la nómina de los autos que podían circular esa madrugada, de las personas que podían portar armas, salvoconductos, etc.; de las unidades policiales y militares que tenían a su cargo la vigilancia de los lugares aledaños a las casas de los secuestrados, nada se obtuvo". Y agregó: "Todas las respuestas fueron las mismas: 'No se puede responder a Usía por tratarse de información confidencial', 'por razones de seguridad nacional', etc.".

Hales concluye que "el Ministerio de Defensa sabía quiénes en Chile eran dueños de las armas que se usaron esas dos noches, sabía qué autos tenían permisos para circular, sólo que no quiere entregar la información".

Lo claro es que en las cuatro operaciones hay un modus operandi que se repite, automóviles y vehículos identificados, descripciones de miembros del comando asesino. Y con todos estos elementos en la mano, la Brigada Especial que Investigaciones creó para investigar los crímenes, concluyó en el informe entregado al ministro que: se estableció la efectividad de la denuncia, es decir, que hay cuatro muertos, que los mataron terceros "que serían desconocidos" y que "hay retratos hablados".

El informe de los sabuesos que dirigió el comisario Juan Fieldhouse podría contrastarse con la opinión que entregó el juez Fernando Montenegro, quien llevó en una primera instancia el caso de José Carrasco y seis días después de los asesinatos afirmó que, de acuerdo a los procedimientos adoptados por el grupo, "se trataría de gente con experiencia en este tipo de maniobras, atléticos, que no trepidan en saltar rejas de protección, que se movilizan en horas de toque de queda en lugares con vigilancia militar y policial y cuyo patrón de acción es similar en los cuatro casos que se investigan".

Las pistas y las evidencias señalan claramente a los culpables. Para los próximos días se esperan importantes diligencias que podrían conducir a la identificación de uno de los asesinos, que estaría individualizado por la viuda de Abraham Muskatblit, María Elena Alvarado. La verdad entonces está allí, muy cerca, pero hacer justicia ya es otra historia. a

MARIA EUGENIA CAMUS
PATRICIA COLLYER
MONICA GONZALEZ

PRESOS POLITICOS:

Coletazos de una fuga

Dieciséis presos políticos de los 430 que hay en el país se encontraban en huelga de hambre al cierre de esta edición. Diez de ellos exigiendo el esclarecimiento de la muerte de su compañero Rigoberto Pizarro. Cuatro en la Cárcel Pública de Santiago. En la Penitenciaría, Víctor Molina y Vasili Carrillo —acusados de participar en el caso Arsenales y en la emboscada a Pinochet, respectivamente— emprendieron también un movimiento de ayuno indefinido protestando por el aislamiento que sufren desde el 19 de mayo último, los allanamientos a que han sido sometidos, las restricciones a sus visitas y los traslados secretos, según denunciaron.

Cabe recordar que los 38 procesados por tribunales militares en Valparaíso habían iniciado una huelga de hambre hace dos semanas por la incomunicación de su compañero Julio López Salinas, que se produjo después de la fuga de Sergio Buschmann, Marcial Moraga, Gabriel Espinoza y Luis Muñoz. En ese movimiento huelguístico participaba Rigoberto Pizarro, quien murió en circunstancias aún no aclaradas el 20 de agosto. Horas después de su deceso, el preso político Julio López fue trasladado al penal de Quillota y se le levantó la incomunicación, razón por la cual la mayor parte de los reclusos de Valparaíso dejaron la huelga.

Luego de la evasión de cuatro presos políticos se registraron también numerosos traslados de procesados por tribunales militares hacia Santiago. Se trata de los mismos reclusos que el fiscal ad hoc, coronel Torres Silva, envió a penales de provincia en mayo de este año. Ahora debió devolverlos a la capital, según uno de los presos políticos trasladados, Alfredo Malbrich, porque "en definitiva, creamos más problemas en esas zonas, donde la solidaridad de las organizaciones regionales crecía día a día y nos transformamos en un foco de agitación".

Después de la fuga de cuatro presos políticos, en las cárceles se suceden interrogatorios, suspensiones de funcionarios, huelgas de hambre, reconstituciones de escena, traslados y denuncias.

REMEZON EN GENDARMERIA

El director nacional de Gendarmería, Hernán Novoa, reconoció públicamente que, a raíz de la fuga de Sergio Buschmann y otros tres presos políticos de la Cárcel de Valparaíso, se investiga no solamente "negligencia funcionaria" sino también una posible "concomitancia" de personal a su cargo con los reclusos fugados. Explicó Novoa que "todo lleva a pensar que más de un funcionario omite, por decir lo menos, la cuenta que se hace de los subversivos al ser sacados a las canchas o patios y luego al regreso". Y añadió que no se descarta que la evasión se haya producido antes del jueves 13 de agosto.

Hernán Novoa señaló también que espera que de esta situación "salga algún fruto positivo y que se comprenda la verdadera realidad de Gendarmería". Dijo que "la falta de personal es una realidad existente en la institución" y llamó la atención sobre que "la proporción de aumento de la población penal no guarda relación con la dotación de personal".

El abogado Novoa reconoció que la fuga "ha sido para Gendarmería un golpe sumamente fuerte, muy doloroso". Efectivamente, por lo menos doce funcionarios habían sido suspendidos de sus cargos la semana pasada, a todos los cuales se les instruían sumarios. Estas iban desde el director regional de Gendarmería hasta los gendarmes de turno en la supuesta fecha de la fuga, pasando por los jefes de seguridad y el alcaide del penal de Valparaíso.

El fiscal en el sumario interno de Gendarmería, coronel Norman Benet, efectuó por lo menos dos "reconstituciones de la fuga" durante la semana pasada.

"ENTRO VIVO Y SALIO MUERTO"

La muerte del preso político Rigoberto Pizarro —ocurrida exactamente una semana después de la fuga de cuatro de sus compañeros de penal— aún no había sido aclarada hasta el cierre de esta edición.

La ministro en visita Margarita Osnovikoff Pissarenco —que originalmente investigaba la evasión de los cuatro procesados por tribunales militares— tomó en sus manos el caso de la muerte de Pizarro, a petición del régimen militar. Al respecto, la Comisión de Derechos Humanos de la Quinta Región anunció que solicitará que sea otro ministro en visita el que investigue esa muerte puesto que, en su opinión, la

buen diseño
+ calidad
+servicio

muebles SUR

atención especial en nuestro dos grandes locales:
JOFRE 227
PROVIDENCIA 1214

Este mapa no considera los traslados efectuados por el fiscal Torres en las últimas semanas.

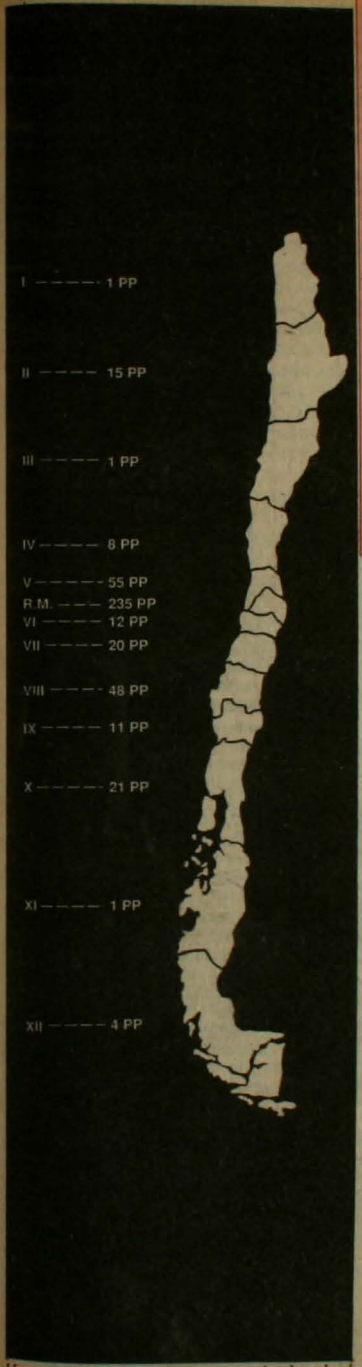

Hay unos 430 presos políticos en penales de todo el país.

LA REALIDAD EN EL SUR

Los días 22 y 23 de agosto se efectuó en Temuco el Primer Encuentro de Agrupaciones de Familiares de Presos Políticos. El principal acuerdo fue pedir la formación de una Coordinadora Nacional de estas agrupaciones, que hasta ahora funcionan regionalmente. Alicia Lira, encargada de bienestar de la organización de Santiago, que asistió como invitada al encuentro, informa que "la resolución más importante fue ayudar a crear una agrupación nacional, uniendo todas las que hay a lo largo del país, para reforzar el trabajo especialmente en los penales donde hay dos o tres compañeros".

Alicia Lira señala el caso de Valdivia, por ejemplo, donde hay trece presos políticos "pero existe una agrupación muy nuevita, compuesta por sólo un familiar y dos apoderados. Los demás tienen miedo, les da vergüenza o viven en otras ciudades. La cosa es que no han asumido aún su rol como familiares". También cuenta el caso de Punta Arenas, donde hay tres estudiantes presos políticos; de Osorno, donde hay otros tres detenidos por razones políticas; y de Nueva Imperial,"donde hay tres compañeras mujeres presas que, por la lejanía del lugar, casi no reciben visitas".

El aislamiento de los penales y la soledad en que se hallan estos prisioneros agudiza los problemas clásicos que existen en todos los demás recintos carcelarios: "En Valdivia, por ejemplo —explica Alicia Lira— el hacinamiento de las visitas es dramático. Los presos políticos son trece y reciben sus visitas junto a casi quinientos presos comunes, en una piececita donde uno no puede ni respirar. Además, no hay barreras entre los reos comunes y las mujeres presas políticas, lo que las expone a múltiples peligros".

"El encuentro de Temuco fue muy bonito en lo humano. Lo financiaron los propios presos con lo poco que ganan producto de sus artesanías. Y además hicieron recuerdos para todos los asistentes con sus propias manos", cuenta Alicia Lira. Y agrega: "Yo no sé si en su revista habrá espacio para estas cosas, pero quisiera contarle que nosotros hemos visto llorar a compañeros que están en penales lejanos, sin visitas durante meses, cuando nos ven llegar a saludarlos. Ellos están prisioneros por todos nosotros, no sé cómo explicarle... ¿me entiende?".

acumulación de estas dos causas sería irregular desde el punto de vista procesal.

Luego de dos autopsias al cuerpo de Pizarro, trascendió que los informes indicarían que al menos dos de las lesiones —la de la tráquea y la del abdomen— serían inferidas por terceros. El cuerpo de Rigoberto Pizarro presentaba cinco heridas cortopenetrantes: dos en el abdomen, una en la tráquea y dos en los costados del cuello.

En el examen de autopsia estuvieron presentes efectivos de Investigaciones, apoyados fuertemente por Carabineros y funcionarios de la CNI, que se hicieron presentes en la morgue de Valparaíso.

La ministro Osnovikoff había interrogado a la mayoría de los procesados políticos de ese penal hasta fines de la semana pasada. Ellos han insistido ante la opinión pública en que se trató de un suicidio y han dicho que los presos políticos "somos los más interesados en que la muerte del compañero Rigoberto Pizarro se aclare total y absolutamente", señalando que al igual que en los casos del estudiante Gonzalo Muñoz y de Víctor Zúñiga —muertos en penales de Valparaíso y Santiago— lo que está claro es que Pizarro "entró vivo y salió muerto". Añadieron que "esto comprueba que el Régimen no puede garantizar la vida y la seguridad de los presos políticos".

CONDENA A MUERTE

En Santiago, mientras tanto, la ministro de turno de la Corte Marcial, teniente coronel de Carabineros Ximena Márquez, quedó encargada de efectuar las diligencias que decretó esa Corte "para mejor resolver" en la petición de condena a muerte en segunda instancia para el preso político Carlos García Herrera, acusado de participar en la emboscada en que resultó muerto el Coronel Roger Vergara, en julio de 1980.

Las diligencias decretadas por la Corte son: que el Hospital Militar le remita la ficha clínica de un cabo de Ejército, chofer del coronel Vergara, que resultó herido durante la emboscada y que posteriormente se rehabilitó; que se le certifiquen todas las causas pendientes que tiene Carlos García —más de diez— y su estado actual; y un peritaje psiquiátrico de dos médicos legistas sobre las facultades mentales de García Herrera al momento de ocurrir los hechos de que se le acusa. Es decir, se pide que los médicos entreguen un informe hoy sobre el estado sicológico de García hace siete años.

Entre tanto, en la cárcel pública, el preso político Carlos García se comporta como una persona normal y hasta como un padre normal. "Por estos días me tiene un poco jodido no poder abrazar a mis dos hijos, que están en el exilio, y que cumplirán once y ocho años en las próximas semanas... Los quiero mucho. Me gustaría verlos", dijo a ANALISIS.

PAMELA JILES

Prófugos detectives

Tres ex detectives condenados por apremios ilegítimos con resultado de muerte en la persona de Hugo Vásquez Peña se encuentran prófugos luego que la Corte Suprema ratificara la pena de cinco años de prisión y dictara la respectiva orden de aprehensión en su contra.

La información fue entregada el jueves de la semana pasada por la abogado del occiso, Pamela Pereira, quien señaló que Vásquez Peña murió en enero de 1985 luego que los policías lo golpearan brutalmente hasta dejarlo en la inconsciencia, estado en el que los vómitos provocaron la muerte por asfixia.

Los prófugos fueron identificados como el inspector Juan Carlos Zamora y los detectives Rodolfo Vera y Roberto Velásquez, quienes continuaron en servicio activo durante la investigación para renunciar en enero de este año.

La abogado Pereira manifestó su extrañeza de que los detectives no hayan sido localizados, considerando que la orden de arresto le fue encargada a la misma unidad donde prestaban servicios, la 15ª Comisaría Judicial del sector José María Caro.

"Escribamos la vida con nuestras manos"

Un concurso nacional de testimonios basados en autobiografías populares está promoviendo la Agrupación de Familiares de Ejecutados Políticos para dar la oportunidad de que todas las personas de los sectores populares puedan contar sus vivencias.

"Queremos que la verdadera historia sea contada. Por ejemplo: tus experiencias con compañeros en las ollas comunes, en los talleres de solidaridad, en las barricadas, en el invierno con sus lluvias y sus barros. Pero también queremos que nos cuentes de la primavera, del amor y de la lucha".

El primer concurso nacional de testimonios busca de este modo dar una nueva imagen a la historia de estos sectores, la que muchas veces es falseada por la prensa oficial, señalan.

Los trabajos, escritos a máquina o a mano, pueden ser enviados a la sede de la agrupación, ubicada en la Comisión de Derechos Humanos.

Ex P.P. piden mediación de ONU

La exigencia de que la Organización de Naciones Unidas intervenga en la defensa de los presos políticos hizo la Agrupación de Ex Presos Políticos de Chile en una carta enviada al Secretario General de la ONU, Javier Pérez de Cuéllar.

En la misiva señalan el riesgo en que se encuentran los reos ante la represión dictatorial, la que ahora último cobró la vida del obrero panificador Rigoberto Pizarro, muerto en Valparaíso.

Por esto reiteran su exigencia de que la ONU emplace a la Dictadura "frente a esta nueva coyuntura de muerte y así legitime, a la luz del derecho internacional, el status de presos políticos de los reos condenados por este Régimen".

Encuentro por los derechos humanos

Entre el jueves 27 y el sábado 2 se realizó el encuentro por los derechos humanos convocado por diversas instituciones dedicadas a la defensa de estos derechos básicos. El evento tiene por objetivo llegar a fundar la Asamblea Nacional de Derechos Humanos. El encuentro se realizó en la Confederación del Cuero y el Calzado y fue convocado por la Coordinadora de Agrupaciones Especiales; Comité por la Vida, Movimiento Sebastián Acevedo; Coordinadora Nacional de Presos Políticos; Plenario de los Derechos Humanos; Asamblea de la Civilidad; Departamento de Derechos Humanos de la Federación de Colegios Profesionales y del Comité Unitario de Pobladores, entre otros organismos.

"23 de agosto de 1984"

Con un acto en la Sociedad de Escritores de Chile, el miércoles pasado, el Comité de los Derechos del Pueblo (CODEPU) lanzó el cuarto tomo de la colección "Patricio Sobarzo" sobre los asesinados por el Régimen y los muertos en falsos enfrentamientos. El libro lleva por título "23 de agosto de 1984" y cuenta la forma en que murieron ocho militantes del MIR en Concepción, Los Angeles y Valdivia ese mismo día.

En el lanzamiento hicieron uso de la palabra Claudio González, Secretario General del FASIC, Berta Echegoyen, madre de Carlos Godoy (estudiante muerto en una comisaría de Quinteros, después de ser torturado), Paz Rojas, miembro del CODEPU y Juan Pablo Cárdenas, director de ANALISIS.

Al final del acto CODEPU hizo entrega de un ejemplar del libro y de un clavel rojo a los familiares de los asesinados que se encontraban allí presentes.

Ardió caballo de Arredondo



Un caballo de papel y género, montado por un jinete del mismo material, al que un cartel identificaba como el coronel Sergio Arredondo, fue quemado el miércoles de la semana pasada por la Agrupación de Familiares de Ejecutados Políticos, AFEP.

La acción logró detener el tránsito en calle Bandera, en medio de panfletos y gritos exigiendo justicia. De este modo, se protestó por la no comparecencia del militar ante los tribunales norteamericanos en el juicio entablado en su contra como culpable de los fusilamientos efectuados en Calama en octubre de 1973.

La protesta relámpago fue disuelta por disparos de perdigones de carabineros, pese a lo cual la AFEP señaló que continuará realizando manifestaciones hasta que todos los culpables de los fusilamientos sean detenidos, juzgados y castigados.

Emplazamiento a Manuel Contreras

La Agrupación de Familiares de Ejecutados Políticos, AFEP, en declaración pública se refirió a las declaraciones vertidas por el general (R) Manuel Contreras, ex Jefe de la DINA. Este expresó en relación al crimen de Orlando Letelier que "el ejército chileno ni nadie aquí está involucrado, por cuanto el problema no es de chilenos". La AFEP expresó que "es curioso" que el general señalara lo anterior "porque el ex capitán Armando Fernández Larios está cumpliendo una condena imputada por la legislación estadounidense y el año 1975 el señor Contreras era jefe de la DINA, organismo que organizó y ejecutó no sólo este crimen internacional, sino también otros crímenes de lesa humanidad contra nuestro pueblo". Añade que al consultársele sobre su disposición a colaborar frente a los hechos en que está involucrado, afirma estar estar dispuesto a hacerlo y "que no tiene por qué regirse por justicias que no son de su país". Frente a esta disponibilidad "le recordamos —añade la AFEP— al general que en su país está interpuesta una querella criminal en San Antonio por el asesinato del ex secretario regional del Partido Socialista Raúl Enrique Bacciarini. En el libelo está citado a declarar en calidad de Teniente Coronel del Regimiento de Tejas Verdes y Jefe de la zona de estado de sitio de San Antonio y Melipilla, tras el golpe de 1973.

RAFAEL AGUSTIN GUMUCIO, EX PRESIDENTE DEL PDC Y ACTUAL DIRIGENTE DE LA IZQUIERDA CRISTIANA

"Hay una crisis muy honda en la clase política"

Nació en cuna dorada, rodeado por una familia y una clase detentora del poder. Con un padre —don Rafael Luis Gumucio— senador por Santiago, presidente del Partido Conservador y director del Diario Ilustrado. Con su clase comenzó a romper cuando —en los años 30— integró el pequeño grupo de jóvenes conservadores que fundó la Falange. Y lideraba la Falange cuando, en 1957, se transformó en el Partido Demócrata Cristiano, convirtiéndose en su primer presidente.

La ruptura tuvo otro hito, en 1968, en Peñaflor. Como presidente del PDC debió enfrentar dramáticamente al poderoso camarada Eduardo Frei, Presidente de la República, y perdió. No se logró que el PDC tuviera mayor ingerencia en la gestión gubernamental ("Frei se había rodeado de tecnócratas") y no se logró que el PDC buscara una alianza con la Izquierda para un siguiente período, bajo la premisa de la "unidad política y social del pueblo".

—Creíamos que lo mejor para Chile era unir fuerzas de cambio, con un solo candidato. Obviamente yo estaba por luchar lealmente para que ese candidato fuera un democratacristiano. Y creo que eso era posible. Además, habría sido muy difícil para la Derecha darnos un golpe de Estado.

Su ruptura se consolidó en 1971 cuando renunció al PDC para integrar la naciente Izquierda Cristiana. Una decisión que le significó ser perseguido tras el Golpe Militar. "Yo estaba en la lista de los presos de Dawson, pero me escapé cuando allanaron mi casa. Estuve cinco meses asilado en la embajada de Venezuela y de ahí partí a mis diez años de exilio en Francia".

Junto con reconocer que ha "roto con muchas cosas en (su) vida", el ex senador Rafael Agustín Gumucio confiesa que está satisfecho —en conciencia— con el balance que incluye 18 años de servicio parlamentario. Porque rompió con lo que debía romper. Confiesa: "Cada día desprecio más a esa clase en la que nací. Tengo hacia ellos una reacción visceral, casi arcadas... ¡Me dan ganas de vomitar! Y es que son tan hipócritas. Se aferran a su orden social formal, limpiecito en las apariencias, con grandilocuentes discursos en pro de la libertad y la democracia. ¿Y dónde les duele o les molesta al menos, en su conciencia de católicos, el desorden real que condena a la miseria a las mayorías y el crimen que elimina a los disidentes?".



- *"Cada día desprecio más a la Derecha en la que nací. Me dan ganas de vomitar".*
- *"¡Voy a decir una barbaridad! Creo que la organización política y sindical habría andado mucho mejor si no hubieran contado con tantos fondos del exterior. Eso ablanda, aburguesa... ".*
- *"La solución está en que el PDC comprenda que debe entenderse con todos y en que el Partido Comunista se deje de mañoserías estúpidas".*

Hace pocos días, su nombre se escuchó hasta en los noticieros de la TV. Se debió suspender la sesión del Tribunal Constitucional, que recogía testimonios en favor del encarcelado Clodomiro Almeyda, porque —se dijo— "el señor Gumucio desconoció la legitimidad de la Constitución". Ese mismo día le comenzaron a llover las felicitaciones...

—Así es que lo han felicitado mucho...

—Mucho. Y eso demuestra lo mal que estamos...

—¿Por qué?

—Porque lo que hice fue muy simple. Llegué al edificio del Congreso Nacional y entré a la sala donde por años sesioné como integrante de la Comisión de Gobierno Interior y Hacienda. Ahora estaba ahí ese joven Rafael Larraín, quien actúa como secretario del Tribunal Constitucional. Pasé a declarar después de Felipe Herrera, en una sala donde estaba el ministro, el abogado del gobierno y el abogado de Clodomiro Almeyda. Durante una media hora, el abogado Rodríguez trató de tacharme como testigo...

—¿Qué argumentaba?

—En derecho procesal hay una cláusula que dice que no puede ser testigo quien tenga enemistad contra alguna de las partes. El quiso demostrar que yo tenía enemistad contra el gobierno. ¡No necesitaba tanto tiempo para eso, porque es obvio!

—¿Qué pruebas expuso?

—Leyó una declaración fechada en Caracas en 1975, en la cual se hablaba de la dictadura fascista que instrumentalizaba a las Fuerzas Armadas para reprimir al pueblo. Yo dije que no recordaba si la había firmado o no, pero que los conceptos recién leídos los suscribía plenamente. Después el abogado Rodríguez dijo que, en el hotel Tupahue, junto a Manuel Sanhueza y

Fanny Pollarolo, había propuesto botar al gobierno pasando por encima de las leyes y de la Constitución. El ministro me dijo que tenía derecho a abstenerme de responder para no incriminarme...

—¿Y lo tacharon?

—Finalmente el ministro dijo que eso debía resolverlo el Tribunal Constitucional. Ahí pude recién comenzar a dar mi testimonio, diciendo que conocía a Almeyda desde hace 35 años, siendo él dirigente del Partido Socialista del sector que apoyó la candidatura del general Ibáñez en 1952. Dije que lo había conocido siempre como un demócrata, desde entonces hasta el exilio, pasando por su gestión como canciller. Agregué que había conversado con Almeyda en la cárcel, pocos días antes, y él me había ratificado que aspiraba a la derrota política de la Dictadura. El no postula la derrota militar. Finalmente quise dejar constancia de que el hecho de ser testigo no era contradictorio con mi pensamiento acerca de que la Constitución del 80 es ilegítima en su origen y contenido. Y, por tanto, es ilegítimo el Artículo Octavo que pretende condenar a Almeyda. Y firmé mi declaración...

—¿Cómo? ¿No se suspendió la sesión tal como se informó?

—Nada de eso. A la salida me encontré con que Rodríguez —Procurador de la República, según su título— decía a los periodistas que había tenido un incidente conmigo y que la sesión se había suspendido. Y eso no es verdad...

—Pero el hecho es que desconoció la legitimidad de la Constitución ante el mismo Tribunal Constitucional. Por eso lo felicitan...

—Y le insisto en que eso prueba lo mal que estamos. Porque eso es el ABC de lo que hemos sostenido. Es tener la consecuencia más elemental con el slogan del "no a la Constitución". Ya es tanto lo que hemos adornado la cosa que decir algo tan simple como eso aparece como un gesto muy valiente. Y yo sólo podía ser consecuente conmigo mismo si estaba ante un tribunal que también considero ilegítimo...

—¿Por qué fue entonces?

—Para decírselos directamente. A ellos, los miembros del tribunal, y a los que hoy —no sé con qué afán— ya no cuestionan la Constitución y sostienen que es un hecho. ¡Pero si los hechos pueden ser buenos o malos!

—También es un hecho la tortura y no por eso hay que aceptarla...

—Eso es. Lo que pasa es que hay una crisis muy honda en la clase política, entre los dirigentes de los partidos. Y lo digo siendo hombre de partido, que cree en la política...

—¿Cuál es esa crisis?

—Se ha agravado un vicio muy chileno: no ser directo en las cosas. Se acomodan los discursos según quien sea el interlocutor. Ahora, por miedo, domina una manera de ir disfrazando las cosas, de hacerse el tonto respecto de lo esencial. Cuando yo salgo a la calle, me encuentro con cientos de personas y todas coinciden en decirme que todo está muy mal, que cómo es posible que no haya unidad opositora. Pero todos los que me hablan son los mismos que deberían construir la unidad porque son importantes en sus partidos y sus opiniones pesan. En privado se quejan, como si otros fueran los culpables...

—Esa hipocresía, ¿sólo tendría origen en el miedo?

—En el miedo, sí. Y en esconder lo que se siente muy profundo, pero que sería vergonzante que quedara demasiado claro...

—¿Qué esconden?

—Veamos primero a la Derecha política chilena. Nunca ha dejado de ser pinochetista porque la Dictadura le devolvió el poder político que había perdido ¡Si ya no tenía votos para sacar diputados y senadores! El Golpe Militar la salvó y lo fundamental ahora es mantener la tutela militar sobre el sistema. Como les da vergüenza que les evoquen esos encendidos discursos demócratas de los próceres derechistas,



para esconder su imperiosa necesidad de Dictadura buscan adornar el asunto, ponen crema arriba de la torta para tapar la masa...

—¿Es la propiedad privada su leit motiv?

—La propiedad privada, los negocios y la plata. Porque esta Derecha tan circunspecta es, en el fondo, mercachifle. Siempre le ha gustado la especulación. ¿Cuántos de ellos, en este Gobierno, pusieron su dinero en la producción? ¿Dónde están las nuevas industrias y fábricas? No, señor, la mayoría se dedicó al manejo financiero. Como decía el célebre líder derechista francés Mont Talanbert, en 1848, "propiedad igual religión". Y sabía de lo que hablaba porque era muy católico. ¡Mire esta faramalla contra la intervención del Estado mientras usan de todos los millones del Estado para salvar sus negocios! Nunca ha habido más intervención que ahora, cuando el Estado se ha hecho cargo de todas las quiebras de sus bancos...

—Y esta Derecha tan "nacionalista" en su discurso, con el respaldo de Fuerzas Armadas que también ostentan su tradición nacionalista, está desnacionalizando a toda velocidad para pagar la deuda externa...

—Así es. Y participan como pueden del gran negocio: comprar pagarés de la deuda externa al 70 por ciento y recibir el ciento por ciento del Estado, pagando a precio de huevo las empresas privatizadas. Por todo esto es que se aferrarán con dientes y uñas a la tutela militar sobre el sistema...

—¿Y en qué consiste su condición de demócratas?

—Sólo son demócratas si tienen todo el poder. De lo contrario, son conspiradores.

—Ese es el mal de la Derecha. Y la oposición, ¿qué?

—Por chorreo, son muchos los que reciben sus medios de vida de esa Derecha. Son opositores a la Dictadura, pero no pueden serlo tanto como para que signifique una ruptura con la Derecha que los mantiene de una u otra manera. Por eso son débiles...

—...y no les conviene poner en jaque el sistema. Pero eso no afecta a toda la clase política opositora...

—Otros caen en la bien urdida trampa del anticomunismo. Y se pasan dando pruebas de que no tienen nada que ver con los comunistas, en lugar de concentrar esfuerzos en terminar con la Dictadura. En el fondo, también quisieran borrar a la Izquierda porque se aterran ante la idea de un futuro gobierno izquierdista. Eso ha sido fatal y así hemos perdido día tras día desde el famoso diálogo con Jarpa. Ahora están con la ingenuidad de creer que si hay ocho millones de inscritos podrán detener el plebiscito, convenciendo a las Fuerzas Armadas...

—Mientras tanto, el vicecomandante en jefe del Ejército sostiene que el cuadro "hace presagiar la reaparición de condiciones análogas a las que justificaron" el golpe militar del 73... ¿Cree

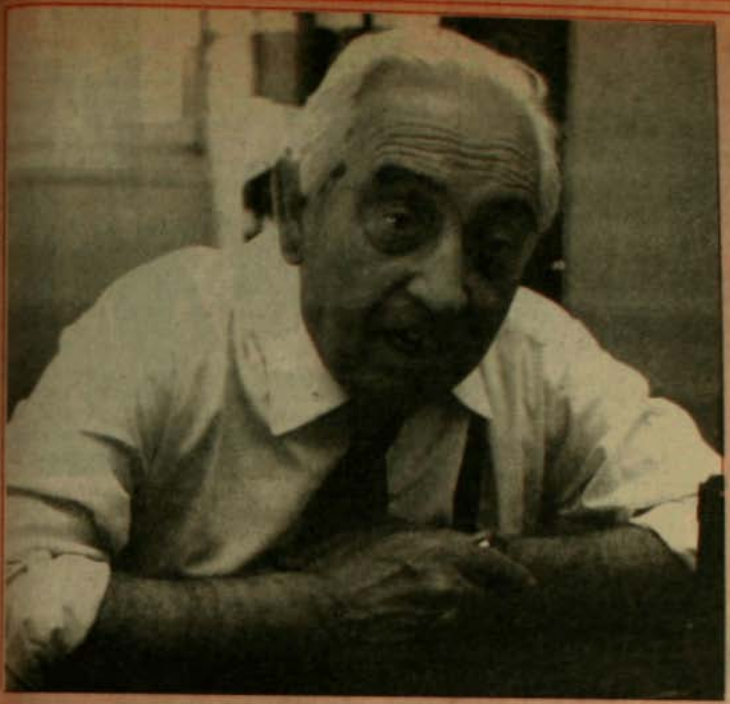

usted que está vigente el conflicto de poder que, en 1973, la Derecha zanjó a su favor con el golpe de Estado?

—Para el futuro, sin duda. Porque el pueblo tendrá que ir uniéndose cada vez más, surgiendo como fuerza y contrapoder...

—¿Y en el presente? Fíjese que incluso reaparecen los nombres del conflicto del 73: Aylwin, Phillips, Bulnes, Fontaine...

—Sí, tiene razón. Incluso creo que hay más conciencia profunda acerca de ese conflicto no resuelto. Y el general Sinclair notificó que se dará otro golpe. Porque el plebiscito será el otro golpe...

—Y ante ese panorama, ¿qué hacer?

—Mejorar cada día la organización de la resistencia. Si se camina bien en el campo de la unidad social y sindical, nos acercaremos a la resistencia bien organizada, a pesar de los frenos que pongan las cúpulas políticas...

—¿Cuáles frenos?

—Como el presentado por Hamilton en el consejo de la Democracia Cristiana, prohibiendo pactos con los comunistas en las organizaciones sociales. Yo sé que las bases del PDC son auténticamente anticomunistas, pero un demócrata debería tener claro que hoy sólo se puede ser antidictadura. Porque no hay que olvidar que, en el pasado, se hicieron muchas acciones en común...

—¿Como cuáles?

—Veamos la última, cuando el general Viaux dio el "tacnazo". Yo era senador DC y no olvidaré a los comunistas en el Senado cerrando filas con nosotros contra la conspiración militar. Y todos juntos, democratacristianos y comunistas, estuvimos en la calle manifestando nuestro repudio a ese intento de golpe.

—¿Y qué pasa ahora?

—Que algunos se mantienen entre dos aguas, con una posición retórica contra la Dictadura y con una postura real que dé tranquilidad a una base burguesa y adinerada que más teme al peligro comunista. Porque los que mandan son los que han tenido éxito en los negocios, tienen un buen pasar. Y agregue a los que trabajan en los institutos. No les afecta realmente la Dictadura...

—Pero el general Pinochet fue claro, hace pocos días, cuando dijo que el golpe se dio para liquidar al socialismo marxista y al socialismo comunitario...

—¡Qué más claro! La Derecha no perdonará a la Democracia Cristiana por su "revolución en libertad". La odian. Creo que la odian más que a la Izquierda. Es una ilusión creer en acuerdos.

—Mencionó recién los institutos, los centros de estudio...

—¡Pero si hay como dos mil institutos! Ahí los intelectuales y los tecnócratas se dedican a elaborar teorías. Ahí están muy cómodos, no corren riesgos...

—Se sostiene que estos centros, donde se canaliza la mayor parte de la ayuda financiera internacional, se han transformado en "sostenedores" de la Dictadura. Algunos, medio en broma y medio en serio, dicen que la única acción efectiva sería que dejaran caer sobre La Moneda todos sus "papers", con lo que provocarían más daño que con los rockets del Golpe Militar...

—Es cierto... ¡Y voy a decir una barbaridad! Creo que la organización política y sindical habría andado mucho mejor si no hubieran contado con tantos fondos del exterior. Porque eso ablanda, aburguesa, desmotiva. Y sucede esto que a uno lo deprime: pasa a ser normal que haya tortura, crímenes, relegaciones, encarcelamiento, hambre y cesantía masivas. Ya estas barbaridades no los remecen de verdad. Desde el exilio se ve todo tan distinto...

—¿Cómo se ve?

—Desde afuera, uno cree que frente a los crímenes la resistencia debe ser fuerte, maciza. Una respuesta moral consistente. Pero no... todo es blandengue.

—¿Dónde está la solución?

—En que la Democracia Cristiana comprenda que debe entenderse con todos. Y en que el Partido Comunista se deje de mañoserías estúpidas. A los comunistas les bajó el complejo heroico, creyendo que en el futuro el pueblo les va a reconocer que fueron los más duros. Y con eso rompen su tradición de haber sido siempre— incluso durante todo el gobierno de Allende— los más cuerdos.

—Difícil que todo eso suceda antes del 89...

—Me amarga mucho lo que va a pasar el 89, pero no me determina. Pienso para después, porque no le quepa duda de que vamos a botar a esta Dictadura. Yo confío en lo que sucederá cuando la gente vea a Pinochet como dictador hasta 1997, cuando lo vea más orgulloso y más represor después de su triunfo en el plebiscito. ¿O es que alguien, en su sano juicio, imagina que Pinochet va a perder en su plebiscito? A pesar de todo, tengo esperanzas...

—¿En qué?

—En que recuperaremos la cordura, y todos juntos —humanistas cristianos y humanistas marxistas— podremos avanzar en un proceso liberador, con un proyecto nacional de soluciones reales. Mírelo desde el ángulo del pueblo y lo comprenderá: ¿qué diferencia hay entre los sufrimientos reales de uno y otro? Ninguna. Ahí deposito mi fe.

PATRICIA VERDUGO



Los estudiantes salieron a la calle a demostrar su malestar por el nombramiento de Federici y los planes de racionalización para la "U".



En una ceremonia muy privada, el economista José Luis Federici asumió como nuevo rector de la Universidad de Chile.

UNIVERSIDAD:

Universitarios contra la opresión

Crisis. Ese y no otro parece ser el término adecuado para calificar la situación por la que atraviesa el sistema universitario chileno, desde Arica a Magallanes. Para muestra, sirve de contundente ejemplo lo ocurrido la semana pasada en distintas universidades del país y, en especial, la verdadera explosión de reacciones en el más antiguo y prestigiado centro de estudios superiores del país. La Universidad de Chile demostró que el sistema de intervención aplicado en los pasados catorce años está agotado, que ya no es fácil designar rectores-delegados sin considerar la opinión de los académicos, o hacer caso omiso de las demandas económicas de la comunidad universitaria. Y, mucho menos, culminar el proceso de atomización y desgaste llevado a cabo contra este plantel sin que sus integrantes, aquellos que aman la universidad, que se sienten ligados a ella en cuerpo y espíritu, por sobre diferencias políticas o ideológicas, reaccionaran con una sola voz: la universidad les pertenece a los universitarios, para ponerla al servicio de todo el país. Para los chilenos de hoy y los que vendrán mañana.

Los académicos de la Universidad de Chile completaban una semana de paralización de actividades docentes en demanda de aumento en sus remuneraciones, y toda la comunidad universitaria —incluidos los decanos democráticamente elegidos— demandaban que la elección del nuevo rector de la casa de estudios se eligiera con la participación de los profesores, cuando se confirmó lo que hasta ese momento era un rumor: el general Pinochet había designado como rector al economista José Luis Federici. Su nombramiento y todo lo que ello implicaba para la universidad —específicamente su misión de aplicar el plan de racionalización anunciado por el Ministro Guzmán— no tardaron en provocar la respuesta categórica de los tres estamentos de la "U", rechazando la medida.

- ***Por primera vez en estos catorce años, académicos, estudiantes, funcionarios e incluso los decanos de la Universidad de Chile se levantan con una sola voz para defender la principal casa de estudios superiores del país de una mortal reestructuración.***

El nombramiento de Federici ha sido considerado una verdadera afrenta a la comunidad universitaria, si se considera que incluso el Consejo Superior compuesto por los decanos había manifestado su deseo de que el proceso de elección fuera participativo y se tomara en consideración, al menos, la opinión de los académicos de más alta jerarquía. En el Manifiesto por la Autonomía Universitaria dado a conocer por la FECH el miércoles 26, se expresa: "El despido del rector Soto ha sido pretexto para afrentar una vez más a la comunidad universitaria. Contra lo dispuesto en el propio Estatuto vigente, el general Pinochet designa a un académico de escasa calificación como rector, concitando el más abrumador rechazo imaginable en una universidad intervenida".

Ante lo que se consideró una provocación, la reacción fue inmediata. El clima vivido al interior de la Universidad de Chile la semana pasada fue de efervescencia, más allá del intento de alguna

prensa y del propio Federici de minimizar los acontecimientos. El lunes 24, antes de que se hiciera el traspaso oficial del mando, manifestantes vocearon en los frontis de distintas facultades el "fuera Federici". En esta ocasión no se trató sólo de los estudiantes, ya que en muchas escuelas las marchas y asambleas contaron con la participación activa de académicos y funcionarios.

En la tarde del lunes, en la Casa Central de la Universidad de Chile, se efectuó la ceremonia de traspaso del mando de manos de Roberto Soto a José Federici. Apenas cinco personas estaban presentes —además de numerosos periodistas— y,a pesar de la constante sonrisa del nuevo rector designado, no era un ambiente de alegría ni nada parecido. El rector saliente se mantuvo serio y su expresión no cambió siquiera en los momentos en que se le hizo entrega de la medalla "Andrés Bello" por los servicios prestados a la Universidad. Poco más de cinco minutos, los justos para dar lectura a los decretos de nombramiento, y la reunión concluyó con un protocolar saludo entre el rector designado entrante y el dimisionario. Al centro, el ministro Antonio Guzmán se limitaba a poner cara de autoridad.

En esos momentos, en el ágora de la Facultad de Arquitectura el ambiente era distinto. Los académicos, convocados por la Asociación, se reunieron en ese lugar junto a funcionarios y estudiantes a manifestar su descontento por el nombramiento. Gritos, ceacheí, lienzos y discursos insistían en la exigencia de libertad para la universidad y la renuncia del recién nombrado rector. Allí se apeló nuevamente a los decanos, como autoridades elegidas, para que no permitan la aplicación de los nuevos planes. El presidente de la Federación de Estudiantes, Germán Quintana, expresó: "No queremos a ningún decano renunciando a este compromiso histórico de defender nuestra Universidad. El miedo lo sentimos todos. Pero les pedimos, los interpelamos a la valentía, a la dignidad".



La toma de Arte fue con académicos, funcionarios y estudiantes. También contaron con el apoyo de los dirigentes de la FECH.

Por su parte, el vicepresidente de la Asociación de Funcionarios, Enrique Rojas, manifestó la posición de los funcionarios ante la crítica situación por la que atraviesa el centro de estudios superiores. "En este minuto, cuando la intervención militar en el país quiere poner de rodillas a la Universidad de Chile, es cuando los tres estamentos, unidos, vamos a levantarla, vamos a romper las cadenas que tratan de humillarla y la vamos a poner definitivamente al servicio de la comunidad, al servicio del país, al servicio de la democracia", dijo Rojas.

El acto convocado por los académicos en la Facultad de Arquitectura terminó con las palabras del presidente de la Asociación de Académicos de la Chile, Patricio Basso, quien también hizo un llamado a realizar un esfuerzo final para recuperar la universidad. "La defensa de la universidad sólo terminará el día en que el rector sea elegido por los propios académicos y cuando en los claustros vuelva a haber pluralismo y libertad para que todos puedan pensar, y decir lo que piensan", dijo finalmente el académico.

EL PENSAMIENTO ENREJADO

Pero los estudiantes estaban con ánimo de demostrar en los hechos que su rechazo al nuevo rector va más allá de las palabras y al grito de "fuera Federici, huichipitichi", desde el ágora los jóvenes se dirigieron al patio de la Facultad de Arquitectura y lanzaron por los aires un enorme globo que invitaba al nuevo rector a dejar su cargo. Acto seguido, caminaron hasta las rejas que separan la Facultad de Economía del resto del Campus Andrés Bello y procedieron a sacarlas. "Esas rejas fueron puestas por orden de Federici cuando era decano de Economía. Son el símbolo de lo que piensa ese señor de la universidad, una especie de penal que hay que encerrar, que se debe mantener cautivo. Esto no es destruir bienes de la universidad, es deshacernos de lo que no es propio de la universidad: las rejas y muros", explicó un estudiante cuyo nombre no entregó por temor a represalias. Carabineros no

→



Las rejas que separaban el Campus Andrés Bello fueron derribadas.



Carabineros sitió la Facultad de Arquitectura, con el malestar de académicos y estudiantes.



En conferencia de prensa los decanos y directores de institutos de la Universidad de Chile expresaron su opinión respecto a la crisis que vive la casa de estudios.

tardó en llegar hasta la Diagonal Paraguay para lanzar las consabidas bombas lacrimógenas. Sin embargo, las rejas ya estaban en el suelo, y en pequeños grupos los estudiantes salieron del campus para organizar una marcha hacia el centro de Santiago. La columna alcanzó a desfilar unas cuantas cuadras por la Alameda antes de que los dispersaran las fuerzas policiales. El lunes 24 marcó el tinte que tendría el resto de la semana.

Claustros, asambleas y reuniones de los distintos estamentos de la U se efectuaron en las facultades del plantel. En Medicina Norte, el martes se realizó un acto cultural que transcurrió en calma, hasta que, después de terminado, grupos de estudiantes salieron a la Avenida Independencia a efectuar cortes de tránsito y barricadas. Allí Carabineros hizo uso de balines... y balas, según denunciaron dirigentes de esa facultad, los que mostraron a la prensa restos de los proyectiles encontrados en el interior del recinto universitario. Entretanto, las fuerzas policiales rodearon el Campus Andrés Bello durante más de una hora, sin permitir el ingreso ni la salida de estudiantes, académicos o funcionarios. El "sitio" del campus terminó después de que las autoridades de la Facultad de Arquitectura llegaron a un acuerdo con los oficiales a cargo. "Parece bastante deplorable esta situación de tener nuestra facultad prácticamente sitiada, en momentos en que aquí existe absoluta calma", manifestó a ANALISIS el profesor Juan Martínez, secretario de Asuntos Estudiantiles de Arquitectura.

El paro de académicos y estudiantes continuó, con la participación de un alto porcentaje de miembros de estos estamentos. Excepto la Facultad de Economía, el resto de la "U" tuvo escasa actividad docente y en muchos casos los funcionarios se plegaron a la paralización. Pero, en conversaciones sostenidas por ANALISIS con estudiantes y funcionarios —incluso académicos—, la actitud de los universitarios es más bien producto de una reacción ante lo que consideran un atropello: designar a Federici rector. No hay una comprensión cabal de lo que significaría para la universidad el plan de racionalización anunciado por el ministro Guzmán y sólo se intuye, por la escasa información aparecida en la prensa, que éste podría ser un verdadero "requiem" para las universidades, en especial para la Chile.

En un multitudinario acto organizado por la FECH y que tuvo lugar en la Facultad de Derecho, al mediodía del miércoles, se dio a conocer el Manifiesto por la Autonomía Universitaria de la Federación de Estudiantes. Entre cientos de alumnos, estaban también dirigentes políticos y sociales que llegaron a entregar su solidaridad. Germán Quintana, presidente de la FECH, anunció en la oportunidad la determinación de tomarse todas las facultades de la Universidad, lo que provocó nutridos aplausos de los concurrentes. Entre lienzos y gritos, al centro de los estudiantes estaba un ataúd con el nombre de José Luis Federici y encima de éste un muñeco tamaño natural que representaba al repudiado rector. Una vez finalizados los discursos, el velorio partió rumbo al río Mapocho a donde fue lanzado el ataúd con muñeco y todo. En esos momentos entró en acción el numeroso contingente de las fuerzas especiales de carabineros que usaron carros lanzaaguas y zorrillos y detuvieron a tres estudiantes. Los momentos de tensión terminaron después de que el



Mientras Federici asumía, la comunidad universitaria se reunía en acto de repudio al nombramiento.



En forma absolutamente pacífica, ocho facultades de la "U" fueron tomadas por los estudiantes.



En la Universidad de Concepción también hubo marchas de protesta por la aflictiva situación económica de funcionarios y académicos.



"Fuera Federici" fue el grito más escuchado en las manifestaciones estudiantiles.

director de la Escuela de Derecho, Paulino Varas, acordó con los oficiales a cargo que se permitiera la salida de los estudiantes que quedaban en el edificio de esa unidad.

Tal como se anunció el día anterior, el jueves 27 se tomaron ocho facultades de la Universidad de Chile. Ingeniería, Derecho, Medicina, Filosofía —concentrados en la Escuela de Periodismo—, Arquitectura, Ciencias, Artes y Medicina Veterinaria fueron ocupadas por estudiantes, que en muchos casos contaron con el apoyo de académicos y funcionarios, sin ningún tipo de violencia. Se permitía el acceso o la salida de quienes necesitaban hacerlo, con el control de los estudiantes en la puerta, y numerosos carteles daban cuenta de las tomas. A esa misma hora numerosos estudiantes del Pedagógico efectuaban manifestaciones, en apoyo a la decisión de la FECH y en protesta por las expulsiones y sumarios que afectan a dirigentes de esa unidad académica. Para variar, Carabineros entró al recinto y detuvo a más de 40 estudiantes.

En Filosofía y Medicina se efectuaron claustros académicos y en prácticamente todas las facultades la FECH dio a conocer a los respectivos decanos el petitorio de los estudiantes. La respuesta de parte de ellos fue positiva, pero trascendió que, sobre la base de lo conversado por algunas de estas autoridades del Consejo Superior con el nuevo rector, éste manifestó claramente que no habrá más dinero para la universidad. Es más, se habría referido a que sobran cien académicos en Ingeniería, además de que, supuestamente, 500 millones de pesos habrían sido mal usados en Medicina y otros 500 en la Casa Central. O sea, un anticipo de recortes presupuestarios y despidos.

Los anticipos del nuevo rector parecen no ser broma. El miércoles había anunciado que podría "tomar medidas" para evitar las acciones de lo que él calificó de pequeños grupos, al tiempo que demostraba su malestar y preocupación por la suspensión de actividades de académicos y estudiantes. El jueves hizo efectiva su amenaza y ordenó el desalojo de la Facultad de Arquitectura y de la Escuela de Periodismo; que se encontraban tomadas por los estudiantes. En los otros recintos ocupados no hubo ingreso de Carabineros y fue significativo que precisamente los desalojos ocurrieran en el Campus Andrés Bello, lugar en que se ubica la Facultad de Economía, o sea, la facultad de Federici. En Periodismo se detuvo a 32 estudiantes.

TAMBIEN EN PROVINCIA

La situación en provincias tampoco podría calificarse de normal. Académicos, funcionarios y estudiantes continuaron su paralización en medio de asambleas y marchas de protesta. En la universidad penquista, el Consejo de Decanos también manifestó su comprensión por la actitud asumida por los tres estamentos de esa universidad. De acuerdo a lo expresado a ANALISIS por Pedro Vera, presidente de la Asociación de Académicos de la Universidad de Concepción, ellos se han cuestionado desde el nacimiento de su organización lo que significa la pérdida de la autonomía, la presencia de rectores delegados y la política de financiamiento impuesta por el Gobierno. "Con nuestra paralización nos hemos fijado un objetivo triple: obtener el 30 por ciento de reajuste para todo el personal universitario; obtener un aporte extraordinario en el presupuesto de parte del Gobierno; y que el Régimen decida revertir su política de financiamiento acordada por Odeplán y el Ministerio de Hacienda. No queremos que las universidades estén dando exámenes de 'eficiencia' ni entrando a estudios de racionalización y reestructuración, pues sabemos que eso significa exoneración de personal y el cierre de carreras", dijo a ANALISIS Pedro Vera.

La paralización se hizo efectiva también en las universidades Federico Santa María y Católica de Valparaíso, la Universidad de La Frontera en Temuco, Universidad Austral de Valdivia y el Instituto Profesional de Osorno. Los estudiantes de la Universidad de La Serena también paralizaron sus actividades en protesta por el anuncio de cierre de algunas carreras de ese centro de estudios superiores.

Durante la presente semana, los rumores de que se optaría por el cierre de las facultades de la Universidad de Chile para evitar la movilización eran insistentes. Ante esto, el presidente de la FECH, Germán Quintana, y la vicepresidenta del mismo organismo, Carolina Tohá, anunciaron que no lo permitirán y que la movilización continuará hasta lograr la renuncia del recientemente designado rector. Un llamado a los colegios profesionales, a la Asamblea de la Civilidad y a los partidos políticos se concretará en estos días en lo que se llamará el Comando de Defensa de la Universidad de Chile.

El jueves, cerca del mediodía, los académicos de la Universidad de Chile pusieron una ofrenda floral ante el monumento de don Andrés Bello, fundador de esa casa de estudios. Allí reiteraron el compromiso de salvaguardar los valores que el ilustre hombre de letras legó en su obra. Y de exigir que sus sucesores sean dignos depositarios de su herencia.

JUANITA ROJAS

Libertad de expresión

Trabajo presentado por el escritor y periodista Andrés Sabella al 1er. Congreso Nacional de Libertad de Expresión organizado por la Corporación de Estudios Liberales.

Los medios de comunicación fortalecen al hombre, permitiéndole expresar sus ideas, entregarlas a los demás para que unas y otras se toquen, produciendo el buen chisperío de la inteligencia. Este beneficio gana espacio en la Historia, con la invención de Juan Gutenberg.

Al crear los "tipos movibles" permite la extensión de las palabras, su prodigiosa multiplicación, posibilitando que el hombre "hable" con el hombre, le manifieste los rumbos de su frente. Thomas Carlyle celebra el arte de imprimir porque "dio impulso a la disolución de los ejércitos mercenarios, a la destitución de la mayor parte de los reyes y senados y a la creación de un mundo democrático enteramente nuevo". ¿Podía no conmover esta virtud a los poetas? Pensemos, únicamente, en gentes de nuestra lengua, para conocer sus exaltaciones: en 1800, Manuel José Quintana, de 28 años bizarros, escribe su oda "A la invención de la imprenta" para destacar esta poderosa herramienta de Libertad, en horas de España oscurecida por la dominación extranjera.

Quintana determina que la imprenta "alza sus alas" a la amada Libertad, ponderando que por su presencia "el pensamiento/ miró ensanchar la limitada esfera/ que en su infancia fatal le contenía". Ansioso de Libertad, como Gaspar Melchor de Jovellanos, Presidente de la Junta Central contra José Bonaparte, arden en rebeldía, como lo indica Guillermo Díaz-Plaja, acicateados por "su sangre patriótica". Se une Quintana con Antonio Alcalá Galiano, un liberal de pluma aguda, para fundar el "Semanario Patriótico". Aquí, la eficacia de la Libertad por medio de la prensa se enarbola, insistiendo que Libertad es dignidad debida y de vida.

Nacido en 1769, Camilo Henríquez cumple 43 años cuando, en 1812, se encarga de sustanciar las páginas de nuestra "Aurora de Chile", cuyo epígrafe —"Periódico ministerial y político"— no debieran ni ignorar ni olvidar ciertos apoliticistas, condenados, por blancos, por la prosa recta de don Miguel Unamuno, quien adoctrina que: "Un ciudadano necesita tener civismo, y no puede haber patria, verdadera patria, donde los ciudadanos no se preocupan de los problemas políticos". "Aurora de Chile" se imprime por el ímpetu político libertario de sus redactores, empecinados en anunciar y difundir las ideas liberales, empecinados en que el periódico "consolidase la opinión y comunicase a todas las provincias las noticias del día".

Camilo Henríquez principia el Prospecto de "Aurora de Chile" reconociendo que la imprenta es "el grande y precioso instrumento de la ilustración universal" que debe emplearse en provecho del pueblo, permitiéndole opinar sin trabas ni apocarlo en su utilidad. En los números 99 y 100 del "Monitor Araucano", de 27 y 30 de noviembre de 1813, Henríquez publica "El Catecismo de los Patriotas", instruyendo que la Libertad presenta dos faces: la civil y la nacional, y que "La libertad civil es la observancia de los derechos del ciudadano" y la nacional, la de los derechos del hombre. ¡Cómo conforta leer en el alba republicana del país esta expresión esencial, airón de nuestras batallas superiores! Paciente y consciente, Henríquez enumera los derechos del hombre para que "no se dejen oprimir ni ultrajar por los tiranos", resumiéndolos en una cita que deberíamos grabar a fuego en nuestras protestas: "Estos derechos son la igualdad, la libertad, la seguridad, la propiedad y la resistencia a la opresión". Por las cinco últimas palabras del texto, ¿dónde penaría hoy el Fraile de la Buena Muerte...?

En su lección, se pregunta Henríquez: "¿Cuál es una de las señales más claras de la libertad pública?", contestando, con rotunda brevedad: "La libertad de imprenta", para poner de relieve que hubo abusos —y los hay—, ahí, donde los hombres sufren por "la ignorancia de no haber imprenta libre".

Estos son los cimientos en que se apoya nuestro fervor por el periodismo libre, libre de cerrojos que lo empequeñezcan en su alta misión de crítica pública. Edmundo Burke eleva el periodismo al rango de "Cuarto Poder", lo enaltece, como tribunal para juzgar a los poderes de la democracia, anotando que éstos no pueden enardecerse por sus juicios, sometiendo a los periodistas a un silencio asfixiante. Repitamos, una vez más, a Henríquez: "Jamás puede suspenderse la libertad de manifestar sus pensamientos, sea por medio de la prensa, sea de cualquier otro medio". Este es el punto de partida de nuestra causa anticandado a la prensa. Es su médula, garantida por la tradición honorable de 1812.

En la memoria de nuestras constituciones, la libertad de opinión avanza de 1822, se valora en el "Código moral" de Juan Egaña en 1823, palpita en la de 1828, base de la de 1833 y en ésta se prohíbe la aplicación del tormento, como forma de esclarecimiento, garantizándose la inviolabilidad del hogar, de la correspondencia y de los papeles que manejen las personas. En un alto de la cuartilla, evocamos a los periodistas asesinados en Chile, por "el delito" de su coraje, por su entereza profesional: de Luis Meza Bella a José Carrasco Tapia, saludando a Emilio Filippi, Juan Pablo Cárdenas, Felipe Pozo y Marcelo Contreras, "condecorados" con una querella del Gobierno por publicar "una inserción pagada del Partido Comunista de Chile". El Colegio de Periodistas frente a estas querellas declara: "Se trata de la ofensiva más seria que hemos enfrentado desde hace años y creemos que debemos encararla con decisión", unidos y "superando los criterios menudos que pudieran des-

unirnos". Para estos amigos y compañeros, copiamos unas líneas de "Iglesia Servidora de la Vida" (N° 56), que los define en su misión: todos trabajan para "no transigir, por causa alguna, con los dioses de la muerte". Ellos, a la sombra de Juan Pablo II, promueven la victoria "de la justicia sobre la iniquidad, de la verdad sobre la mentira". (Aeropuerto Pudahuel, Santiago, 1° de abril de 1987).

La legislación actual que engrilla a la prensa carece de respaldo histórico en Chile. Si pedimos el Artículo 8° de la Constitución Política de la República de Chile, de 1980, con las fuentes capitales que nutrieron el nacimiento del periodismo chileno, más parece manchar, que destacarlas. Escuchemos a Camilo Henríquez en este artículo del "Monitor Araucano", de una serie que comprende del 17 de junio al 25 de julio de 1814: "Debemos a la Imprenta la comunicación más fácil de los conocimientos... Limitar y molestar el ejercicio de una invención tan útil, es restituirnos a los siglos obscuros de nuestros abuelos... La libertad de la prensa y de la lectura es un derecho incontestable fundado sobre el derecho que tenemos a instruirnos... El hombre tiene derecho a la libertad de pensar".

No satisfechos los oscuros enemigos de la prensa libre con el artículo coercitivo, lo complementan, ahora, con nueve artículos espinudos, apoyando sus lancetas en "la defensa de la democracia" y menospreciando el reciente consejo de Juan Pablo II que nos ordena: "No calles la verdad, sé fuerte, valiente, lúcido y perseverante". En el agua turbia de la Dictadura se hunden pero no se ahogan las palabras de los hombres cabales. Perseveremos en las huellas que parten de 1812.

La libertad de imprenta logra en el argentino Juan Cruz Varela, poeta y periodista del siglo XIX, a un cantor de Gutenberg, por su "invento feliz" y, luego, a un poeta que encarece a los periodistas que lapidan "al déspota duro". Cruz Varela exclama: "Feliz, feliz el pueblo donde los hombres gozan de tanta libertad".

Con él, que proclama que el hombre es "dueño de su pensamiento" y con Quintana que grita que "libre es el hombre", bregamos los periodistas y los escritores chilenos por la justicia de eliminar las mordazas dictatoriales, accediendo a que la opinión pública no reciba, únicamente, la mitad de las cosas que no debe ignorar. "La opinión pública influye sobre el espíritu humano más fuertemente que todas las demás causas morales", glosa Henríquez, y, en 1983, Juan Pablo II (Jornada Mundial de las Comunicaciones Sociales"), plantea, claramente, que: "La INFORMACION parcial arbitrariamente impuesta desde arriba o por las leyes de mercado de la publicidad, la concentración monopólica, la manipulación de cualquier género, no sólo son atentados al recto orden de la comunicación social, sino que terminan también por dañar los derechos a la INFORMACION responsable y poner en peligro la paz". ¿Qué se consigue con la prensa obsequiosa? Las almas degradadas que Henríquez adjetiva, agriamente, como "Cobardes, tímidas, serviles e insensibles", almas-basuras que no convienen a Chile.

Al incorporarse Carlos Silva Vildósola a la Academia Chilena de la Lengua, el 30 de diciembre de 1951, escribe, en su "Elogio del Periodismo", que "lo esencial en el periódico es dar noticias". De pie, los periodistas libres de Chile aguardamos la noticia jubilosa de la resurrección de la Libertad de Expresión: triunfo que devolverá al periodismo nacional su condición de Poder y el caudal de su poderío democrático. Henchidos por ésta y otras esperanzas, más allá de grilletes y amenazas, nos infundimos ánimo combatiente, con estos endecasílabos de fuego de Juan Cruz Varela: "Temblad, tiranos, mientras libre sea el ejercicio de escribir hermoso".

ANDRES SABELLA

FEDERICO GARCIA LORCA:

Su crimen, un recuerdo

«No fue fusilado; fue asesinado. Naturalmente, nadie podía pensar que lo matarían alguna vez. De todos los poetas de España, era el más amado, el más querido y el más semejante a un niño por su maravillosa alegría. ¿Quién pudiera creer que hubiera sobre la tierra, y sobre su tierra, monstruos capaces de un crimen tan inexplicable?".

Esta misma pregunta que Pablo Neruda se hace en sus "Memorias", ha estado en nuestros labios tantas veces y no sólo por el poeta español.

El 19 de agosto pasado se cumplieron 51 años desde que Federico García Lorca y tres patriotas republicanos españoles fueron asesinados, al amanecer, en el barranco de Viznar, en Granada. En el lugar, tristemente célebre, yacen bajo tierra cientos de víctimas por la misma causa. Junto a los olivos de ese lugar que tanto amó, un bloque de piedra recuerda al poeta: "A la memoria de Federico García Lorca y todas las víctimas de la guerra civil. 1936-1939".

En España me entero, con sorpresa, de que heridas de la guerra civil, como éstas, aún no se restañan. Y emprendo el camino de la respuesta a la pregunta ¿por qué?

VIAJE AL PASADO, EN EL PRESENTE

García Lorca decía que su tierra era apta para el sueño y el ensueño y que por todas partes limitaba con lo inefable. Manifestaba que para escuchar la voz de Granada —su tierra— el viajero debía adoptar una actitud definitivamente lírica, ser melancólico y contemplativo. Me siento identificada con estas palabras, y con esta actitud viajo a su Granada.

Como profesora, hay dos contenidos en los programas que siempre espero con ansiedad: Neruda y García Lorca. Ambos son poesía que quema el alma, que dice todo aquello que quisiera decir la vida hecha palabra.

Me parece que mi corazón va más rápido que el rítmico sonido de la marcha del tren. En este viaje por España me acompaña la misma mezcla extraña de algo que conozco tan bien, por haberlo enseñado durante años y que, al mismo tiempo, en todo momento se me presenta como una vivencia que irrumpe en forma nueva y sorprendente. Antes fue la presencia de Rafael Alberti, en las Jornadas de "Chile Vive" en Madrid. Recordé que Neruda decía de él que su corazón se había hecho con el fuego de las uvas y el rumor de las olas y que fue "una rosa roja que iluminó el camino de los que en España pretendieron atajar el fascismo". Aquella vez, con gran respeto, me acerqué a él. Cuando fuimos presentados me preguntó: "¿De dónde dice que viene?". "De Chile... Temuco..." "¡Ah! De la tierra de Neruda", exclamó entonces. Pensé que Temuco no merecía ser recordado de esa manera. ¿Qué ha hecho para merecerlo? ¿Tenemos algo que recuerde a Pablo Neruda? ¿Un monumento? ¿Una calle, una plaza, un colegio? ¡Nada! Sin embargo, el nombre de Temuco vuela, inmerecidamente, por todo el mundo en los versos nerudianos.

La oscuridad comienza a desdibujar los olivos que surgen en cada lugar de la tierra andaluza. Llego a las ocho de la noche a Granada.

Instalada en el hotel, le pregunto al recepcionista si me puede orientar para ir a Fuente Vaqueros, el pueblo donde nació García Lorca, y de qué forma puedo llegar al lugar donde está enterrado. Noto que se desconcierta y me contesta que es difícil. Interviene un señor que está junto a él diciéndome que es imposible ir sin auto, que no hay buses que dejen cerca, etc. Sorprendida, percibo que mis preguntas son inusuales. Pensaba que García Lorca y Granada eran un todo y que se me allanaría el camino. Es más, pensaba que todos los granadinos estarían orgullosos de informar y mostrar lo relacionado con la vida y obra de un poeta que les ha dado gloria y fama mundialmente. Confundida, pregunto a quién puedo dirigirme para pedir información. Me nombran la Universidad y una institución cultural. Para ello debo esperar hasta el lunes y es sábado. Salgo.

De vuelta al hotel, encuentro al recepcionista solo. Esta vez su actitud es muy diferente. Me hace saber que si lo espero a las ocho de la noche del día siguiente, cuando él termine su turno, me guiará hacia la casa del poeta, a la **Huerta de San Vicente**.

El episodio vivido me provoca interrogantes. ¿Por qué no se habla de García Lorca abiertamente? ¿Por qué el cambio de actitud del recepcionista? ¿Se cuidaba de hablar? ¿Hasta qué punto una dictadura puede marcar de tal manera a las personas como para que persista en ellas la desconfianza y el temor?

HUERTA DE SAN VICENTE N° 6

Me entero de que el muchacho recepcionista tiene 26 años y hace clases. Para nivelar su presupuesto, trabaja algunas noches en el hotel. Se confiesa gran admirador de García Lorca, pero me dice que no es conveniente comentarlo delante de ciertas personas. Después de caminar un largo rato, pienso que puedo seguir sola y que, preguntando, daré inmediatamente con la casa de García Lorca. Aquella está a cargo de un funcionario del Ayuntamiento que no tendrá inconveniente en mostrármela si le digo que vengo de tan lejos, me dice. Encuentro a dos personas en el camino y les pregunto por la casa del poeta. Con cara de absoluta ignorancia, me contestan no tener idea. Una tercera me encamina a una pequeña alameda con cipreses; al final se divisa la vivienda de dos pisos.

Y allí estoy, clavada a la tierra. Me parece mentira. Los postigones están todos cerrados. Está exactamente igual a las fotos tomadas en los tiempos en que el poeta y su familia vivían en ella. Reconozco detalles: el jazmín junto a la ventana, la losa con el nombre y

El lugar con que su pueblo granadino homenajeó al poeta. Al frente, el mosaico que manos anónimas bañaron el día que el Parque se inauguró. Al fondo, el camino al barranco donde se lo asesinó en 1936.

Federico García Lorca. "El pueblo granadino sabía y sabe la verdad: su poeta fue asesinado porque lo consideraban un hombre peligroso por su pluma, más que si hubiese portado una pistola".



aún difícil para España



- *Así lo constató la profesora de literatura Vera Praus en visita al país que hoy conmemora los 51 años de la muerte del poeta andaluz. En relato a ANALISIS, explicó esa y otras huellas de la dictadura franquista.*
- *El 19 de agosto de 1936 Federico García Lorca y tres patriotas republicanos fueron asesinados en un barranco de Víznar, cerca de su amada Granada, por las fuerzas de Franco.*

número: "Huerta de San Vicente Nº 6", los dos cipreses que plantaron Federico y su hermano Francisco. Frente a la casa hay dos glorietas que se encuentran abandonadas. Me rodea un silencio absoluto.

Voy hacia la puerta principal. Golpeo. Nadie responde. Camino hacia una puerta lateral. Se asoma un señor para recibir a esta intrusa que aparece un domingo a inoportunas y tempranas horas. Trato de explicar qué hago. Amablemente, me pide esperar.

Hemos cruzado sólo unas palabras y ya siento que se ha producido una corriente de simpatía. Algo nos une. Me muestra toda la casa. Voy asimilando cada palabra suya. Me explica que la casa estuvo cerrada y abandonada mucho tiempo. Ahora, desde hace dos años, está a cargo del Ayuntamiento. Es muy poco visitada. Cineastas españoles y extranjeros vinieron a filmar —hace poco— una película sobre la vida del poeta. Mi anfitrión sabe mucho de la vida, la obra y el pueblo del poeta.

En el balcón de la casa, desde donde el poeta se debe haber inspirado tantas veces contemplando la Alhambra que ahora no se divisa por las nuevas construcciones de altura, seguimos la conversación. Se ofrece para llevarme a recorrer otros lugares.

FUENTE VAQUEROS

Llegamos al pueblo de Fuente Vaqueros, situado aproximadamente a 25 kilómetros de Granada. Allí nació García Lorca y pasó su primera niñez. Visitamos su casa natal, convertida en museo. Se ha construido un hermoso monumento en su memoria en la fuente de la plaza. Ello, por iniciativa de un pueblo que quiere darle a su poeta lo que merece. Mi anfitrión me relata que la familia de García Lorca, abuelos y padres, hicieron mucho por Fuente Vaqueros y eran muy queridos, pero la dictadura no había dejado nada que los recordase. Incluso, suptimieron el nombre del poeta que se le había dado a la calle. Volvemos a Granada para visitar el Parque a Federico García Lorca.

El lugar se encuentra a unos nueve kilómetros de Granada, subiendo en dirección a la Sierra, en donde se unen dos pequeños pueblos: Alfacar y Víznar. Tras la puerta, maravilla un inmenso patio con losas que tienen grabados los fragmentos de los más conocidos poemas de García Lorca. También hay un manantial. Es la Fuente Grande. El poeta, tal vez guiado por una inspiración premonitoria le dedicó su poema "Sueño": "Mi corazón reposa junto a la fuente fría/ llénalo con tus hilos,/ araña del olvido...". Hace 600 años, los árabes la bautizaron con el metafórico nombre de Aindamar o "Fuente de las lágrimas", por las efervescentes burbujas que continuamente suben a la superficie. Este lugar, sobrecogedor por todo lo que representa, se une, a través de unos senderos empedrados, al barranco de Víznar, donde fue asesinado ese 19 de agosto de 1936 el poeta granadino.

En este lugar, en este viaje, encuentro respuesta a las múltiples preguntas que me habían surgido al llegar a Granada. Me entero de que todavía no se restañan las heridas de la guerra. Que hay odio entre familias y dentro de ellas. Que existe temor en las personas, lo que las inhibe a emitir opiniones, pensando que después pueden ser utilizadas en su contra. Que la capacidad de asombro, perdida durante tantos años de dictadura, se ha convertido en indiferencia patológica. Por supuesto, García Lorca no podía estar ajeno a estas sombrías consecuencias de un régimen de terror.

El fue —como lo ha dejado establecido el investigador y escritor Ian Gibson— un hombre que siempre estuvo junto a su pueblo y se manifestó antifascista en múltiples ocasiones. Al franquismo le interesó, durante 40 años, insistir en que Federico García Lorca era apolítico y que su muerte había sido o bien un accidente o el resultado de alguna enemistad personal. Sin embargo, el pueblo español, y muy especialmente el granadino, sabía y sabe la verdad: García Lorca fue asesinado por los franquistas porque lo consideraban un hombre peligroso por su pluma, más que si hubiese portado una pistola. Y el odio irracional que persigue las ideas quedó demostrado por estos "monstruos", como los llama Neruda, el día en que se inauguró el Parque a Federico García Lorca. Esa noche acribillaron el frontis del lugar rompiendo unos hermosos mosaicos que tenían el escudo de Granada y una hermosa dedicatoria. Allí quedaron como muestra de la barbarie fascista.

Colaboración de:
VERA PRAUS

REPRESION A LA PRENSA:

"Situación de máximo peligro"

- *A la condena de Juan Pablo Cárdenas se agrega la detención del director y subdirector de Revista APSI.*
- *Presidente del Colegio de Periodistas sostiene que es deber de todos defender la libertad de expresión.*

No es sólo problema de poco sentido del humor el que se haya requisado un ejemplar especial de humor de revista APSI y que, a causa de ello estén, hasta el cierre de esta edición, detenidos su director y subdirector, Marcelo Contreras y Sergio Marras. Tampoco es un arranque de mal humor que el director de revista ANALISIS, Juan Pablo Cárdenas, deba seguir cumpliendo diariamente su pena de reclusión nocturna de 541 días. Los tres periodistas están siendo castigados por la misma falta, "Injuria y ofensas al Presidente de la República".

"Yo diría que la situación actual de la prensa se enmarca dentro de una de las ofensivas represivas más serias sufridas a lo largo de este año. Se quiere a ultranza imponer una mentalidad totalitaria y eliminar, por tanto, el derecho a la libertad de expresión. Y este es un problema que compete a todos, no solamente a los periodistas", es la evaluación que hace Ignacio González, presidente del Colegio de Periodistas.

La afirmación no es exagerada. Hay una espada de Damocles sobre los medios opositores si estos pasan los límites permitidos por el artículo octavo de la Constitución; o si expresan libremente su derecho a crítica y opinión, son interpretados —muchas veces— con la intención de injuriar y ofender, y de inmediato se abren sumarios que investigan esta intencionalidad. Y este clima hace que los periodistas, directores y trabajadores de los medios de comunicación tengan que cumplir su función profesional en permanente tensión.

BROMAS QUE NO GUSTARON

Quizás para romper este clima es que el equipo APSI resolvió hacer su número especial y lo llamó "Las mil caras de Pinochet" (un supuesto diario personal del general). "La verdad es que estamos sorprendidos por la falta de humor que ha mostrado el Gobierno. Tenemos derecho a reírnos de nuestras desgracias y pesares, sobre todo que a veces él (Pinochet) y algunos miembros de la Junta también son muy humoristas. Si nos vamos a reír, riamonos todos", señalaron en conferencia de prensa la planta directiva de la revista después de conocer que los 30 mil ejemplares de la edición habían sido requisados de la imprenta por orden del fiscal militar Andrade.

Días más tarde se anunció un proceso contra APSI y, a consecuencia de ello, el fiscal dictaminó la detención de Contreras y Marras tras tomarle declaraciones, decisión que debía ratificar o cambiar después de cinco días.

Además de la cárcel de su director y subdirector, Apsi tendrá que hacer frente a una cuantiosa pérdida económica, ya que los números fueron requisados cuando ya estaban impresos.

Esta nueva agresión contra la prensa fue repudiada por los más diversos sectores sociales y políticos, como también por organismos internacionales. "Se da la paradoja, dijo el presidente del Colegio de Periodistas, que se ha llegado a concluir, en diversas instituciones, que si seguimos por este camino, la situación de los periodistas chilenos sólo será comparable a la de los profesionales que ejercen sus funciones en Sudáfrica".

Para llamar la atención una vez más al conjunto de la comunidad sobre esta aguda situación que afecta a la prensa, el Colegio de Periodistas organizó un acto en defensa de la libertad de expresión y en contra del artículo octavo de la Constitución, el que fue calificado por el vicepresidente del Colegio de Abogados, Manuel Guzmán, —al intervenir en el acto— como una muerte civil.

En el acto se hicieron presentes dirigentes políticos de la Alianza Democrática y de la Izquierda Unida, además de algunos representantes diplomáticos y periodistas, con el objeto de solidarizar con los directores de medios que además están siendo requeridos por el Ministerio del Interior por haber publicado una inserción del Partido Comunista.

En su discurso, González recordó que esta nueva ofensiva se da en momentos dolorosos para el periodismo nacional. "El próximo ocho de septiembre se cumplirá un año del asesinato brutal de nuestro dirigente nacional José Carrasco y hasta ahora persiste el misterio y la impunidad sobre sus asesinos", indicó.

Reiteró que pese, a todo ello, los periodistas han reafirmado su compromiso en la lucha por la verdad, su adhesión a la democracia y su rechazo a la proscripción de las ideas. "Nuestro empeño —agregó— debe ser respaldado por todos ustedes, por la comunidad y por todos aquellos que creen que el derecho a la libertad de expresión es fundamental para la sociedad".

MEC

RECORDANDO A PEPE

El próximo martes ocho se cumple el primer aniversario del brutal asesinato de José Carrasco Tapia, editor internacional de ANALISIS y dirigente nacional del Colegio de Periodistas. Sus asesinos gozan de la más completa impunidad (ver crónica aparte).

Por tal motivo, el Colegio de Periodistas, junto a ANALISIS, organizaron una jornada para conmemorar la memoria del que fuera "un gran demócrata".

El martes ocho se realizará una romería que partirá desde las calles Dominica y Pío Nono hasta el Cementerio Parque del Recuerdo, lugar donde fue asesinado por el comando que lo secuestró de su casa en la madrugada del ocho. El día nueve tendrá lugar un gran acto de homenaje al periodista asesinado en el teatro Carlos Cariola, donde hablará el presidente del Colegio de Periodistas y el Director de ANALISIS, Juan Pablo Cárdenas.

"Su asistencia es la fuerza que necesitamos para exigir el esclarecimiento de este asesinato y reafirmar el compromiso por la libertad de expresión" afirma la tarjeta de invitación al acto. Quienes quieran concurrir, pueden dirigirse hasta las oficinas de ANALISIS, a buscar invitaciones o cualquier tipo de información.





LOS UBICADAS

Las mujeres, como tantas otras veces en estos catorce años de Dictadura, se UBICARON. No sólo se han destacado por su permanente movilización, sino que además es el único sector donde se mantienen altos grados de acuerdo unitario.

Y precisamente, por esa unidad, es que pueden —sin mayores disensos— convocar y realizar actividades que, muchas veces, asombran a los dirigentes políticos que andan preocupados de otras cosas.

El martes 25 dieron una nueva demostración de lo ubicadas que son. Para ese día habían convocado a un acto en el Nataniel que tuvieron que suspender luego que la administración —presionada ya se sabe por quienes— rompió el contrato por el cual arrendaban el local para el acto.

Ni cortas ni perezosas, junto con denunciar el boicot, convocaron —muy rápidamente— a una manifestación en Providencia. Y allí se reunieron más de un centenar, todas alegres y convencidas de estar muy ubicadas. Discursos, gritos, consignas, lienzos, pancartas, reivindicaciones y cantos. La infaltable "repre" llegó, pero las mujeres dieron la pelea. Ni los piquetes del Grupo Móvil, ni el "guanaco", ni el "zorrillo" lograron impedir que durante largo rato las mujeres cortaran el tránsito. A ratos las dispersaban, pero se reagrupaban y todo empezaba de nuevo.

Y son ubicadas no sólo porque estuvieron en la calle y se movilizaron, sino que principalmente porque —sin alardes— mostraron un camino y sentaron un precedente: la movilización no se detiene, ni se dejaron atemorizar por las presiones y la represión de quienes mantienen en pie esta Dictadura.



EL DESUBICADO

El nuevo rector de la Universidad de Chile, José Luis Federici, se comenzó a desubicar desde muy niño. Son ya legendarios sus cuentos de cómo casi siempre se equivocaba de curso en el colegio, por desubicado, no más. Y se metía en el kindergarten A, cuando él estaba matriculado en el C; después, de puro desubicado, entraba al Liceo de Niñas del frente de su verdadero colegio. Y en la universidad, la ubicación llegó a tanto que dio exámenes de grado en Botánica, Lenguas Muertas, Pedagogía en Griego y Parvulario, todo por desubicarse de sala y no poder hallar su escuela de Ingeniería Comercial. Con un poco de cuña se consiguió graduarse en Economía, por lo que hubo que llevarlo y traerlo todos los días hasta que hubo amnistía de porros y le dieron el título.

La única razón de por qué a Federici no le dicen "Desubi" o "volado" es porque esta característica suya no es nada comparada con otra: romper todo lo que toca, el rey Midas de la destrucción. Por eso le dicen "manos de hacha". Y combinando este problema con su proverbial desubicación, es que Federici se la ha pasado destruyendo sus lugares de trabajo, a los que invariablemente llegó sin que se le esperara. Y donde realmente tenía que ir —a hacer clases de Economía—, nunca llegó; aunque no hay mal que por bien no venga: luego de dos años de espera, los alumnos de Economía idearon un sistema autogestionario de pedagogía y se terminaron graduando. Hubiesen recibido el título de manos del mismo Federici, su profesor ausente, pero el pobre hombre se confundió de día y hora y terminó disertando sobre "Estructuras Metálicas" en la inauguración del Primer Congreso Interamericano de Amantes del Crucigrama.



EL CAREPALO

Volvió a las andadas el general Manuel Contreras. Y, como era lógico, sus primeras intervenciones públicas rápidamente le granjearon el merecido título de Carepalo de la semana. Los reporteros de La Moneda juran que cuando el ex jefe de la DINA aseguró que el Caso Letelier "es un problema de los EE UU", a Contreras no se le movió ni un pelo. Más aún, hay quienes dicen que incluso puso cara de querubín, y que de debajo de la chaqueta un par de pequeñas alitas pugnaban por batirse al aire libre. Las fotos no muestran sobre su cabeza ninguna aureola y lo único que a simple vista se le asemeja a un querubín es su cuerpo tremendamente fofo.

El Ubicatex consiguió una copia apócrifa que contiene, se asegura, una transcripción de lo que habló Contreras con el que te dije. Si el alemán Blüm publicó su diálogo con el Creador, ¿por qué nosotros no? Aquí va:

El: "Tengo chustito, Mamo. Las encuestas me tiran pa'trás, ¿qué hago ahora?

Mamo: TNT.

El: ¿TNT, más dinamita?

Mamo: No: Tenís Necesidad de Talento. Se está rodeando de puros burros, mi general.

El: Tengo lo que puedo, no más. Pero estoy sin movimiento.

Mamo: Trotil, entonces.

El: ¿Cómo?

Mamo: Es una abreviación inglesa de "Trot' til you win". Hay que trotar hasta ganar. Déjese ver haciendo ejercicios. Mate a los contrincantes con transpiración propia.

El: Si eso ya lo probé, pero las prótesis me empiezan a doler. ¿Qué otra posibilidad hay?

Mamo: Sólo una, la definitiva: Eme-16.

El: ¿M-16?

Mamo: No. 'Eme 16 horas para empacar y nos pegamos el pollo a Asunción.

La otra propiedad privada

JORGE DONOSO P.

La clase empresarial chilena se ha empeñado y ha conseguido que cada vez una mayor cantidad de personas se sientan conmovidas por su constante y reiterada prédica acerca de la intangibilidad de la propiedad privada. En este "garlito" ha caído gente bien intencionada y que actúa de buena fe.

Los dirigentes empresariales, a los que no se les "mueve un pelo" cuando se trata de atropellos a la dignidad de la persona humana o al respeto de los derechos de sus más directos colaboradores: los trabajadores, se han movido con una agilidad pasmosa cuando se trata de eventuales o posibles limitaciones al derecho de propiedad. Hablan de robo; de despojo; de abuso. Algunos les creen y solidarizan con ellos.

No es necesario discutir el problema de fondo acerca de la función social de la propiedad, que es la doctrina de la Iglesia Católica y de la más amplia aceptación. Quiero, tan sólo, denunciar la inconsecuencia de aquellos que dicen defender la propiedad privada a ultranza, pero que no se dan por aludidos cuando se trata de intereses ajenos a los suyos.

Porque durante este Régimen un cierto tipo de propiedad privada ha sido y sigue siendo atropellada permanentemente. Se trata de los bienes sindicales; de la tierra de campesinos y mapuches; del agua de los aymaráes. Son las mismas normas que rigen acerca de la propiedad de empresarios y latifundistas, pero parecen referirse a otro tipo de propiedad. Porque nadie reclama, ni mantiene campañas de prensa. A veces, ni siquiera se movilizan los mismas afectados.

Este gobierno ha sido muy dispendioso en el manejo de los bienes sindicales. Total,no es su propiedad, ni la de los que ha protegido siempre.

Comenzó confiscando los bienes de la Central Unica de Trabajadores (CUT) con un decreto-ley, el N° 12, de 17 de septiembre de 1973,hecho con tal prisa, que debió dictar uno nuevo —el N° 133, del 13 de noviembre del mismo año— que corregía el anterior, mencionando correctamente el nombre de la organización.

Enseguida, el 20 de octubre de 1978,se publicó en el Diario Oficial, con la firma de Sergio Fernández (¡cuándo no!) y la Junta de Gobierno, el DL N° 2346, en ejercicio del Poder Constituyente, que disolvió los bienes de la Confederación Nacional Campesina e Indígena "Ranquil", la Federación Nacional de Sindicatos Metalúrgicos (FENSIMET); la Confederación Nacional Unidad Obrero Campesina (UOC), el Sindicato Profesional de Obreros de la Construcción de Santiago, la Federación Nacional Textil y del Vestuario (FENATEX), la Federación Industrial de la Edificación, Madera y Contrucción (FIEMC), y la Federación Industrial Nacional Minera (FINM). Es decir, para apropiarse de los bienes de los trabajadores no tuvieron tapujos en modificar la Constitución. Así de simple.

Antes se había procedido, mediante decreto supremo del Ministerio de Justicia, a cancelar la personalidad jurídica de la "Asociación de Pensionados del Servicio de Seguro Social" y a traspasar sus bienes a la Intendencia de la Zona Metropolitana. No se les respetó ni siquiera los lugares de hospedaje que mantenían para los jubilados que venían temporalmente a la capital a realizar trámites o por razones de salud.

En estos días, se ha actualizado la polémica acerca de los bienes que eran propiedad de la Confederación de Empleados Particulares (CEPCH) y que también correrían la misma suerte. En buenas cuentas, irían a parar a las arcas fiscales. Entre esos bienes hay un fundo y un edificio.

Las propiedades afectadas por estas confiscaciones habían sido adquiridas con enormes sacrificios de los trabajadores y estaban destinadas al uso social de los mismos. El valor de este patrimonio alcanza una cantidad fabulosa de dinero y merecería que tuviera el mismo amparo que empresarios y latifundistas exigen para sus pertenencias. Pero, no ocurre así.

Bueno sería que aquellos políticos que se dicen de oposición, pero que se desviven "haciendo ojitos" a los capitalistas y a la Junta de Gobierno, se pronunciaran acerca de estos atropellos a la propiedad privada. Asimismo, que dijeran de qué manera se indemnizará a las organizaciones sindicales en el futuro por estos despojos.

Lo que surge a simple vista es que para ciertas personas y autoridades hay dos clases de propiedad privada: la de los pobres y la de los ricos. Sólo esta última merecería el amparo de la ley y de los Tribunales.

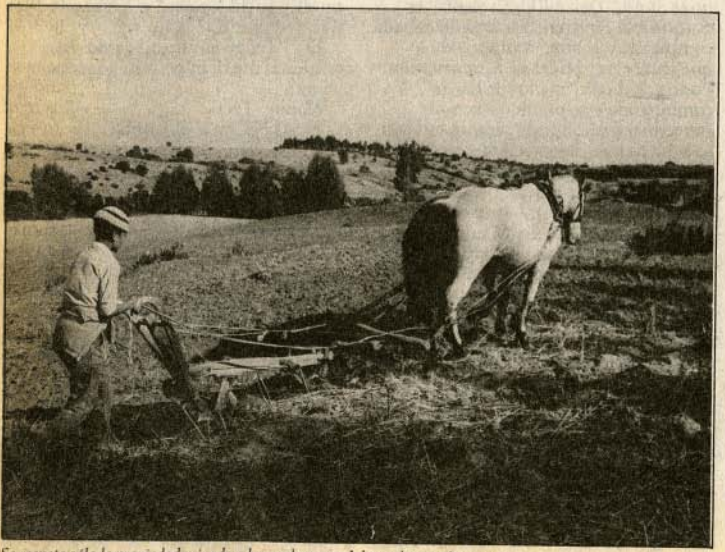

Se respeta sólo la propiedad privada a los poderosos. A los pobres se les quita.

Ley de Votaciones y Escrutinios y derechos humanos

JUAN SUBERCASEAUX

EL Proyecto de Ley de Votaciones y Escrutinios, y especialmente sus normas transitorias destinadas a regular la sucesión presidencial próxima, son gravemente violatorios de los derechos humanos electorales básicos de los habitantes de Chile por las siguientes razones:

1) Reafirman el sistema de **plebiscito** con candidato único, secretamente elegido por cuatro uniformados, para designar Presidente de la República, en vez del sistema democrático de elección con pluralidad de candidatos pública y libremente elegidos por el pueblo (Art. 4° transitorio).

2) **No fijan fecha cierta para el plebiscito**, manteniendo a los ciudadanos, en consecuencia, sin saber hasta cuándo podrán inscribirse para votar en él o hasta cuándo podrán formar partidos políticos con derecho a apoderados para fiscalizarlo, ni cuándo sabrán quién es el candidato, fuera de no saber cuándo será el plebiscito mismo (Art. 4° transitorio).

3) **No fijan tampoco ninguna otra condición concreta** de las que configurarán el acto plebiscitario en forma cierta y segura, salvo algunas relacionadas con la cédula electoral (Art. 5° tr.). Las demás normas generales del proyecto (sobre propaganda, mesas, colegios escrutadores, escrutinios, apoderados, delitos electorales, etc.) regirán a este proceso plebiscitario sólo "en todo lo que fuere aplicable" (Art. 2° tr.).

4) **No impiden que** el plebiscito se convoque por Decreto Supremo a sólo 20 días de plazo (Art. 4° tr.) **e incluso que la ciudadanía se entere del plebiscito sólo cuando dicho Decreto Supremo se publique, lo que puede suceder catorce días o menos antes de la votación plebiscitaria**, dados el trámite previo de toma de razón por la Contraloría (que puede ser "reservado") y las facultades presidenciales amplias en materia de publicación de decretos supremos (Art. 4° tr.).

5) No impiden, por tanto, que los opositores al candidato presidencial único cierto tengan sólo **doce días o menos para apoyar la posición del "NO"** toda vez que los dos días anteriores al plebiscito la propaganda electoral está prohibida, como asimismo la propaganda anticipada (Arts. 15 a 17).

6) **Dejan inciertos y precarios los derechos de los ciudadanos a postular para integrar las mesas receptoras de sufragios y los colegios escrutadores** reconocidos en los arts. 25 y 61 del Proyecto. En efecto, el ejercicio normal de estos derechos en un plebiscito supone que el plebiscito se realice entre 30 y 60 días después que se publique su decreto supremo convocatorio (Art. 119 de la Constitución y 153 del Proyecto). Entonces cabe exigir a los postulantes una **anticipación mínima de 25 días** (Arts. 25 y 23) para postular a **vocal de mesa receptora** o de quince días (Art. 61) para postular a miembro del colegio escrutador. Pero **un plebiscito presidencial conocido públicamente con una anticipación de sólo 20, 14 o menos días, liquida prácticamente estos derechos al hacerlos "inaplicables"** (Art. 4° y 2° tr.) por la simple voluntad del Presidente de la República. Este podría hacer el plebiscito con normas ad hoc para mesas y colegios designados y controlados por los alcaldes, con más eficiencia que en 1980.

Las mismas normas de sorteo entre miembros designados por las Juntas Electorales pueden ser estimadas inaplicables para designar vocales de mesa o colegios por ser **supletorias** del sistema de postulaciones voluntarias y **presuponer plazos** de 20 y 8 días (Art. 62) anteriores al plebiscito que el Presidente de la República (Art. 4° tr.) o el Director del Servicio Electoral (Art. 59) pueden dejar inaplicables a su arbitrio.

7) No garantizan la presencia real fiscalizadora de **apoderados** de oposición, sobre todo en el plebiscito presidencial. En efecto, ya la ley 18.603 de Partidos Políticos exige a éstos registros públicos, juntar más de 30 mil firmas en 210 días y además estar cuatro meses inscritos en el Registro, para tener derecho a apoderados. Por otra parte, el Proyecto de Ley, en caso de plebiscito, no otorga a los independientes derecho a apoderados (Art. 141); y no pena con reclusión inconmutable, como la antigua ley, a los que impidieren ejercer sus funciones a los apoderados o los tomare presos con ese efecto (Art. 122 en relación con art. 111).

8) Permiten que el Servicio Electoral dé a conocer los resultados del plebiscito sólo el sexto día siguiente al de la votación, de acuerdo con los **escrutinios** practicados por los Colegios (que normalmente no duran más de uno o máximo dos días) (Art. 75). Ello no da garantía contra una eventual manipulación oficial, tomando en cuenta que el actual Director del Servicio Electoral es un funcionario de la confianza **exclusiva** del Presidente de la República (Art. 9° transitorio de la Ley 18.556), nombrado y destituible sin acuerdo del Senado (como era antes), ni de la Junta de Gobierno, y que el candidato único previsiblemente es el propio actual Presidente de la República o —en el mejor de los casos— sería alguien elegido por él. El actual Director no renunció como Subdirector a la Dirección del Registro Electoral cuando el Decreto-Ley 130, de 11.11.73, firmado por el actual Presidente de la República, ordenó la destrucción o "inutilización" de los Registros Electorales.

9) No garantizan o incluso prohíben el acceso de la oposición a las más importantes formas de **propaganda electoral** que podría usar, tales como la TV, los cines, los altoparlantes fijos o móviles (salvo para la trasmisión de ciertos discursos) y la propaganda mural normal (Arts. 15 a 17). Con ello la imposibilita prácticamente para contrarrestar la intensa propaganda audiovisual del candidato único trasmitida por todos los canales de televisión.

Conclusión: El Proyecto de Ley de Votaciones y Escrutinios y sus disposiciones transitorias impiden una elección democrática de Presidente de la República y no dan garantías ciertas de que el sufragio ciudadano pueda ser equitativa y debidamente informado y meditado, como tampoco que sea limpiamente recibido y escrutado. La malicia de sus normas y omisiones, especialmente en sus disposiciones transitorias 2ª y 4ª, deja totalmente inciertos los derechos ciudadanos en el proceso de la sucesión presidencial. Puede calificársele, por tanto, de una **aberración legal**, de **terremoto hipócrita** de instituciones electorales, de **fraude legal institucionalizado**, y aun de eficiente **factor de "terrorismo electoral de Estado"**. Debemos urgentemente luchar por su modificación antes de septiembre de 1987, en que será ley orgánica constitucional contra la cual no cabrá recurso alguno ni siquiera ante la Corte Suprema.

REFORMA LEGAL:

La mujer discriminada

- *Proyecto de Ley del Gobierno contiene sólo "parches curitas", "migajas". Son medidas "electoreras", dicen especialistas en problemática femenina.*
- *Mujer casada es considerada "incapaz" en el Código Civil que nos rige desde hace más de 100 años.*



Sandra González.



Berta Belmar



María Antonieta Saa

"Las Leyes se han hecho por y para los hombres". Así ha ocurrido en la mayoría de las sociedades. Y de allí se deriva la existencia de leyes que niegan a las mujeres sus derechos, por omisión, limitación específica o subordinación a los del hombre. Pero mientras en muchas naciones las mujeres han ido ganando terreno en su lucha por modificar esta situación, en Chile la discriminación hacia este sector —el 52% de la población, según estadísticas de diversos organismos— continúa siendo avalada por la vigencia de un Código Civil que data de 1855.

Y no se trata de afirmaciones atribuibles a feministas recalcitrantes. En el concierto latinoamericano, Chile aparece como la excepción —junto a El Salvador y Haití— de países que no han modificado su legislación en favor de la mujer casada. Además, basta con examinar sólo algunos artículos de este Código de hace casi 150 años para comprender que no reflejan la situación actual de la mujer chilena: incorporada a la educación, al trabajo y a la economía.

Las aberraciones más notables se refieren a la legislación de la mujer en el matrimonio. El artículo 131, por ejemplo, señala: "El marido debe protección a la mujer y la mujer obediencia al marido"; el 132 dice: "La potestad marital es el conjunto de derechos que las leyes conceden al marido sobre la persona y los bienes de la mujer"; y el 133 dispone: "El marido tiene derecho para obligar a su mujer a vivir con él y seguirlo a donde quiera que traslade su residencia". Este derecho cesa solamente en el caso de que su ejecución "acarree inminente peligro a la vida de la mujer". Los tres artículos fueron destacados como "perlas" del Código Civil chileno por el Coordinador de Organizaciones Femeninas MEMCH'83 en un informe al Foro Mundial por el fin del Decenio de la Mujer, celebrado el año pasado en Nairobi, Kenya.

"La mujer, por el solo hecho de contraer matrimonio, se transforma en incapaz. Esto significa que está catalogada como una niña de doce años y como un varón de catorce, y, por lo tanto, necesita un representante legal, que la ley dispone que debe ser su marido", indicó a ANALISIS Berta Belmar, abogado, integrante de la Comisión de Legislación de la Mujer del "Grupo de los 24" y del Taller de la Mujer del Instituto para el Nuevo Chile.

En estos días, el tema ha estado en el tapete noticioso, después que el 5 de agosto el general Pinochet envió a la Junta de Gobierno —en trámite "legislativo"— un proyecto de ley que establece algunas modificaciones a la legislación de la mujer casada. En síntesis, tres reformas que se refieren a que la madre puede salir del país con sus hijos sin la autorización del padre; a que el marido, para servir de aval o codeudor debe contar con la autorización de su cónyuge y a la posibilidad de que la mujer, si lo desea, pueda invocar la separación de hecho como causal para la separación de bienes.

En un país con una legislación tan anacrónica, los anuncios de reformas pueden provocar un impacto positivo, pero a juicio de mujeres que militan en organizaciones femeninas o que trabajan en organismos que se preocupan del problema, sólo se trata de "pequeños parches curitas", "migajas", y "medidas demagógicas con fines electoreros".

"SAQUEME ESTE HOMBRE DE LA CASA"

Sandra González, asistente social, también integrante de la Comisión del "Grupo de los 24" y coautora del libro "Los Derechos de la Mujer en las Leyes Chilenas-Guía práctica", señaló: "La gran responsabilidad que tenemos en este momento es denunciar que esas pequeñas reformas que está haciendo el Gobierno no modifican en nada la situación de discriminación respecto a los derechos de la mujer". Explicó que la parte patrimonial, que es hacia donde apunta el proyecto de ley oficial, aunque es importante, le sirve a un sector muy reducido de la sociedad. En cambio, cuenta que, en la investigación realizada para la elaboración del libro en el sector popular, constata que los problemas más

frecuentes se relacionan con pensiones de alimentos, maternidad, aborto; la Patria Potestad (administración de la persona y los bienes de los hijos que la ley chilena entrega al padre) y todo lo que tiene que ver con el derecho al trabajo de la mujer.

"Creemos —dijo la profesional— que hay que legislar sobre la base de la realidad, de lo que existe. Y sucede que allí están los problemas derivados de la convivencia, o unión de hecho, que no está reglamentada ni respaldada legalmente, o el de la madre con sus hijos, sola, que es otra de las formas de familia que actualmente tenemos".

Agregó que en países como Francia, por ejemplo, la demanda de pensión de alimentos la hace el Estado y, entonces, hay más posibilidades de presionar al hombre y de sancionarlo civilmente si no cumple.

La abogada Berta Belmar, cuenta que en su consulta profesional es cada vez más frecuente que lleguen a mujeres que le dicen: "Señorita, mi marido se cura, me pega, castiga a los niños y no me deja tranquila. No me interesa la plata porque yo ahora trabajo. Sólo quiero que me lo saque de la casa". Pero sucede —indica— "que no tengo una ley para ayudarla". Y cuenta que en Brasil existe una legislación que verdaderamente protege a la mujer en este sentido. Se llama la Ley de "saca al marido" y consiste precisamente en eso: la fuerza pública va a buscar al hombre que es acusado de agresión física por su cónyuge.

La profesional reclama: ¿por qué al hacer estas reformitas el gobierno no aprovecha de sacar del Código, por ejemplo, los artículos sobre el adulterio? Porque, ocurre, explica, que una mujer es adúltera si ha tenido relaciones sexuales con un hombre que no es su marido, por una sola vez. En cambio, el hombre sólo comete "amancebamiento" cuando su relación con otra mujer es con escándalo o vive con ella dentro de la casa familiar. El castigo para el hombre es de hasta 541 días de cárcel, para la mujer puede llegar a cinco años de prisión.

Otro "botón" que permanece en la legislación chilena es que el marido puede pedir a un juez que prohíba a su cónyuge que trabaje fuera de la casa.

Todas las entrevistadas por ANALISIS coincidieron en que es imposible que las reivindicaciones femeninas puedan ser recogidas en su real dimensión bajo el actual régimen. Por eso, se preparan para el advenimiento de la democracia. "La idea es elaborar una plataforma básica con nuestras demandas, ahora que nuevamente, gracias a la Dictadura nos hemos organizado después de casi 30 años de silencio", indica María Antonieta Saa, socióloga feminista.

Agregó que el repliegue se produjo a partir de 1948, cuando las mujeres obtuvieron el derecho a voto y se fueron a sus casas o a militar en los partidos políticos. "A mi juicio, considerando el cambio democrático del país debemos ir pensando en impulsar, como lo han hecho mujeres de otros países, la llamada discriminación positiva: es decir, que por ley se asegure un porcentaje de cupos para mujeres en el trabajo en industrias, en cargos directivos y, también, se asegure la participación femenina en los niveles de decisión de los partidos políticos y su presencia en cargos de representación".

ALICIA OLIVA



ELENA CAFFARENA:
"SON SOLO PARCHES CURITAS"

A los 85 años de edad es una feminista "sin complejos". Asegura que, en su caso, no se trata de ninguna confrontación ni guerra a muerte con los hombres. "Es muy simple. Terminemos la discriminación y se termina el feminismo", puntualiza. Elena Caffarena, abogado ("soy una vieja jubilada"), conversó con ANALISIS sobre lo que ella conoce muy bien: la lucha de la mujer por sus derechos. A través del Memch —Movimiento Pro Emancipación de la Mujer—, del cual fue una de las fundadoras "por ahí por el año '35". Mujer de reconocida participación en la obtención, en 1948, del voto femenino y autora de cuatro libros sobre la legislación de la mujer casada.

Cuenta que en el Memch trabajaron mucho por las reivindicaciones, principalmente por cambiar el régimen matrimonial de la mujer. Pero los mayores esfuerzos se hicieron para la obtención del derecho a voto.

—¿Y después del voto, qué pasó?

—Vino un período de declinación porque las mujeres se fueron a los partidos políticos y resulta que a los partidos les importaban un bledo los derechos de la mujer, esa es la verdad. Les gusta tenerlas en departamentos femeninos obedeciendo las consignas de las directivas de hombres. Y las mujeres se sujetaron a esas normas.

...—Es decir, la disciplina partidaria jugó en contra de la lucha de la mujer...

—A mi juicio, sí. Ellos tenían siempre materias muy importantes de qué ocuparse antes de los problemas de la mujer. Y ahora, ocurre lo mismo. Por eso, las mujeres deben tener sus organizaciones para luchar por sus propias reivindicaciones.

...—¿Hacia dónde enfocaría usted la lucha de la mujer, hoy?

—Creo que la gran bandera de batalla debería ser que se ratificara la Convención de Naciones Unidas sobre "la eliminación de todas las formas de discriminación contra la mujer", aprobada por todos los países miembros en 1975. Curiosamente, Chile también la firmó pero ya ha transcurrido un decenio y aún no la ha ratificado. En todo caso, pienso que esto no va a ocurrir hasta cuando no tengamos un régimen democrático.

—¿Qué opina del proyecto de ley del gobierno que contiene reformas a la legislación de la mujer casada?

—No conozco el texto enviado a este poder legislativo tan sui generis que existe ahora. Lo único que hay son informaciones de prensa y ellas se refieren a modificaciones puntuales, limitadas, que no afectan el fondo del problema. Son sólo parches curitas con los que se pretende tapar una herida tan profunda como es esta situación que tienen las mujeres dentro del matrimonio.

...—¿Y cuál es a su juicio el fondo del problema?

—Lo fundamental es que termine la incapacidad de la mujer dentro del matrimonio y eso, parece que el proyecto no lo considera. Yo no creo que vaya a haber grandes reformas a la legislación de la mujer dentro de este poder legislativo que tenemos. Su presidente es un almirante, que puede saber mucho de submarinos y destroyers pero que no conoce ni la "o" de las leyes. Es como si a mí me pusieran a comandar un barco. Se iría a pique".



Pedro Zuñiga: como salido de la Colonia, pregonando el "mote mei"

PEDRO ZUÑIGA, VENDEDOR DE "MOTE MEI":

"¡Pelado, calientito... lleve

La silueta de un hombre como salido de la Colonia, que alumbra sus pasos invernales con un farolito hecho de lata y pregona una y otra vez un ininteligible producto, motivó la entrevista.

Su canto, que remonta a tiempos pasados, nos lleva a asomarnos a la ventana. "Como lo hacen todos los primerizos", nos confidenciaría después. En medio de la lluvia, con una capa de plástico y una canasta, iba a las 10 de la noche Pedro Zúñiga tratando de vender las dieciséis bolsitas de "mote mei" —mote de maíz— que cada día prepara en San Bernardo para venir a vender a Santiago. Nos damos cita para su siguiente pasada por el sector, porque nos cuenta que cada dos días cambia de barrio, todo dentro de su perímetro, que es respetado sagradamente por los tres vendedores de "mote mei" que hay en Santiago.

Llega a la entrevista en una noche sin lluvia, "lo que no es muy bueno porque la gente me compra más cuando me ven mojándome. Será que les doy pena...", dice lleno de risa, como está durante toda la conversación. Viene con "la patrona", la mujer con que ha compartido sus últimos 16 años. "Yo soy nacido y criado en Lo Espejo pero 'por amol' me tuve que hacer San Bernardino", expresa. Allí vive hoy la pareja tiempos más tranquilos. "Antes yo era muy buenazo para el trago y dejé muchas 'embarradas' ", confiesa Zúñiga. Agrega que tres veces trató de dejar el alcohol, "pero me duraba poco porque no me daba cuenta que tenía que cambiar de ambiente también. Entonces la 'patrona' me ayudó. Me llevó donde una asistente y me hicieron terapia. Conocí otra gente y me metí de frentón al Club de Abstemios del barrio". Dice que ahí tienen muchas actividades y que cuando se encuentra con sus viejos amigos de farra, estos ya le aceptan que se tome una bebida no más. "De primera me exigían que tomara con ellos, pero ahora me entienden". Durante el relato, en el rostro de la "patrona" se nota el alivio porque esos malos tiempos hayan pasado.

—Don Pedro, ¿qué es el mote mei?

—Es mote de maíz que se pela con lejía —ceniza— y después se pone a cocer. O sea, le explico: cuando el maíz suelta el hollejo a causa de la lejía, uno lo vacía en unos arneros, después lo riega con manguera y lo pone a cocer. Eso dura como tres horas. Yo empiezo como a las nueve de la mañana porque antes hay que salir a comprar las cosas. Desde las 12 y como hasta las seis de la tarde lo tengo en cocimiento. Después lo meto a las bolsas plásticas y parto. De San

- *Con este canto —real pregón colonial— promociona Pedro Zúniga la venta del mote de maíz, un producto tan desconocido como su oficio.*
- *Con canasta y farolito a cuestas, cuenta que cuando alguien, por "curiosear", toma una bolsa del mote "la venta ya está lista".*
- *Está feliz de no tener patrón. Se va a inscribir en los Registros "porque si no uno después puede tener problemas", pero no sabe si va a votar "porque no veo candidatos".*

l mote 'mei'!»

Bernardo llego a Santiago como a las siete de la tarde y ahí empiezo mi recorrido hasta que termino la venta, como a las once de la noche. Llego a la casa como a la una de la mañana.

—¿Y lo vende cantando?

—Sí, en realidad es un pregón que dice: "Mote mei, pelado el mote, calientito, calientito el mote mei...". Ando como cinco kilómetros cada noche y paro de cantar nada más que cuando me llaman para comprarme. Es que el pregón atrae a la gente. Y la lamparita. Voy cantando y si siento que abren una puerta, me paro y "aguaito". A veces, de reojo, veo que me están mirando por una ventana. Entonces paro hasta que salen a preguntar. Es raro que la gente no se acerque, aunque sea por curiosidad. Ven el farol y dicen cosas como "¡Pero qué típico, lo felicito!". Puras flores me tiran. Yo les digo: "¡Gracias, gracias, pero mejor cómpreme una bolsita!". ¡Chis! A veces he quedado afónico de tanto gritar.

—Bueno, ¿pero cómo le va entonces? ¿La gente más "curiosea" que compra?

—No, me va bien. Bueno, es relativo, como todo negocio. Los que más me compran son las personas de más edad porque la juventud no tiene idea qué es esto del "mote mei". Y lo que más me pasa es que la gente sale de la casa a preguntarme qué es lo que vendo, que para qué sirve, que cómo se come. Cuando voy a lugares donde todavía no me conocen, sí es más la gente que "curiosea".

—¿Y cómo se come el mote mei?

—¡Como usted quiera, pues! Si lo quiere de postre, le echa azúcar y listo. Si lo quiere para ensalada, le echa su ajicito, cilantro, cebollita. También lo puede comer con porotos. Y ¿sabe? Hay gente que me dice que se lo come con leche. ¡Cosa de gusto no más!

—¿Tiene mucha competencia?

—No, somos cuatro no más, y todos de San Bernardo. Yo empecé vendiendo el mote que hacía otro, después aprendí a hacerlo mirando y me independicé. Llevó ya cuatro años solo. A los otros tres que hay allá en mi ciudad les enseñé yo. Ahora, quién habrá partido con la idea, no sé. Parece que fue a un viejito que se le "prendió la ampolleta" hace mucho tiempo. Acá en Santiago no conocemos nadie que venda ni fabrique este mote. Y entre los de San Bernardo no nos hacemos competencia porque todos venimos para Santiago, pero a distintos sectores. Aunque, claro, uno se va alargando el recorrido de a poquito...

—¿Y le alcanza para vivir?

—Si vendo todas las bolsas —salgo con 16 cada día—, nos alcanza para comer en el día. Además, la "patrona" también hace sus pololitos. Vendo la bolsa a cien pesos y la mitad es ganancia porque hay que descontar la plata de las micros, de las bolsas plásticas, el aserrín, el maíz. En todo caso, aunque no me vaya bien, siempre me topo con gente amable que me invita a entrar a su casa, a tomar un traguito, que no acepto, por supuesto, pero sí lo cambio por un cafecito. También me piden que les cante el pregón a los niños. Y siempre me va mejor cuando llueve porque —según la tradición— el "mote mei" se vendía en invierno.

—¿Cómo se hace la clientela?

—Cuesta hacérsela pero la clave es que se "corra la bola": que los que me compraron una vez se lo recomienden a otros. También uno tiene que tener su buen "bla bla" y engrupirse a la gente. Yo sé que cuando la persona tiene ya el paquete en la mano, ¡tengo lista la venta!



Tiene 37 años y lleva 16 junto a quien llama con picardía "la patrona", una mujer que lo ama y lo apoyó para salir del alcoholismo.

—¿Esto lo hace todo el año?

—No, antes del mote mei tengo la temporada de las castañas, que también salgo a vender por las calles. Las vendo calientitas también, cocidas. Y en verano vendo helados en San Bernardo. La cosa es en bicicleta: la "encacho" bien, pongo el termo de plumavit atrás y ahí pongo los helados. Adelante en el manubrio, pongo los barquillos y un triángulo de metal. Con un fierrito voy golpeándolo para llamar a la gente. También grito, pero más despacito porque para eso está el fierrito...

—¿Y piensa seguir siempre en esto?

—Bueno, lo dejaría si me sacara la "Polla Gol" y pudiera comprar el kiosquito con el que sueño, porque eso sería un negocio estable, mío. ¿Pero sabe por qué me gusta esto? Porque me acostumbré a mandarme solo. No podría estar de nuevo en una obra, marcando tarjeta, que me estén vigilando. Que para ir a fumarme un pucho me tenga que esconder del capataz. ¡No, pues! Ahora si quiero, me paro en una esquina y me fumo mi cigarro. ¡Soy independiente! Yo sé hacer de todo, he trabajado en todo en mi vida, pero —como le decía— cambiaría esto sólo por algo muy bueno y estable, que me diera unos 30 mil pesos al mes...

—¿Le ha ido mejor en otros gobiernos?

—Para mí, fíjese, que quien esté es lo mismo. Yo no soy de ningún color político. ¡Yo iba a las sedes de los partidos cuando había vino y empanadas no más!

—¿Y piensa inscribirse en los Registros Electorales?

—Sí, voy a tener que renovar el carnet. Yo creo que después va a ser un problema si uno no está inscrito.

—¿Y va a votar?

—No sé... La "patrona" me dice que soy un poco pajarito. Además, no sé actualmente si hay candidato o no. Veo a algunos que andan haciéndose promoción, pero yo, al final, creo que voy a votar en blanco. O no voy a votar, por último.

—¿Usted lee?

—Sí, de todo, diarios, libros...

—¿Y qué diarios lee?

—La Cuarta.

—¿Conoce las revistas?

—Sí, pero no me alcanza la plata para comprarlas. A veces me las prestan por ahí. Por ejemplo, el "Vea", que a la "patrona" se lo regalan en las casas donde trabaja. El ANALISIS lo conozco colgado en los kioscos no más. Nunca lo he leído, no he tenido la oportunidad.

—¿Entonces usted se entera de lo que pasa en el mundo por La Cuarta?

—Claro, es que me gusta porque es más "pelusa". Tengo un compañero que cuando el "Fortín" salía una vez a la semana, me lo prestaba. Antes leía las Ultimas Noticias, pero me pasé a "La Cuarta" porque salió más barata. Además tengo un casero que me la da a crédito. Y entonces, cuando tengo mis ratos de ocio, me siento al lado del choncho y lo primero que hago es el puzzle... después leo las noticias.

PATRICIA COLLYER

23 PARTIDOS INVICTA:

A esta Católica no la para nadie

• Líder del campeonato nacional y a un paso de ganar el primer tramo para la liguilla de la Copa Libertadores.

Calladitos, sin aspavientos y con la metodología seria y profesional que ha implantado el entrenador Ignacio Prieto desde hace cinco temporadas, Universidad Católica se ha mantenido al tope de la tabla de posiciones del fútbol profesional chileno, con trece unidades al completarse la novena fecha del torneo, a pesar de que sólo se han jugado ocho jornadas, pues la fecha programada para el miércoles 12 de agosto (la octava) fue suspendida a causa de los temporales que azotaron a gran parte del país.

La última gracia de la UC fue derrotar en su propio reducto a Deportes Iquique, con "Choro" Soria y todo, en circunstancias de que los nortinos estaban invictos en su cancha.

Encontrar las razones de esta brillante campaña de los cruzados, a la que se suma su calidad de invicto en sus últimas 23 presentaciones, no cuesta mucho. Desde que Prieto está al mando del equipo, la institución no ha realizado grandes contrataciones. Por el contrario, se ha desprendido de jugadores que fueron vitales en jornadas pasadas, como es el caso de René Valenzuela y Jorge Aravena. Esto ha permitido la inclusión en el primer equipo de elementos de las divisiones menores. En la actual oncena titular, hay seis que son fruto del trabajo en los jóvenes: Espinoza, Abarca, Yoma, Lepe, Mardones y Olmos. A ellos se suman otros que alternan en el primer equipo como Hormann, Tudor, Miranda y Olivares. En cuanto a contrataciones, la UC ha mostrado una política acertada. Las incrustaciones "extranjeras" han resultado positivas. Los rendimientos de Cornez, Martínez, Vilches, Pérez y Hurtado hablan por sí solas.

Un dato curioso para rubricar este esplendor cruzado: el defensa central Luis Abarca, sí, "el Mellizo", es el único jugador que ha estado presente en los últimos 23 encuentros en que la UC no ha sabido de derrotas.

CAMPEONATO IRREGULAR

Es claro que lo de Universidad Católica es lo excepcional en el contexto de un campeonato que se ha caracterizado por las irregularidades.

Primero, estuvo la suspensión de algunos partidos debido a las lluvias. Después, la suspensión de otros encuentros de Colo Colo por la gira de los albos a Europa. Finalmente, nuevas postergaciones y adelantos de los compromisos de Cobreloa a causa de su participación en las semifinales de la Copa Libertadores de América.

Volviendo a lo deportivo, tras Universidad Católica aparece Huachipato con una campaña también para los elogios. Con un plantel modesto, con su entrenador, Luis Vera, enfermo de cuidado, y Oscar Gatica reemplazándolo en la banca, los acereros le pelean codo a codo a Universidad Católica el primer tramo que dará a uno de los clasificados para la liguilla de Copa Libertadores. Sus valores más altos son el portero Antonio Zaracho, el mediocampista Nelson Enríquez, integrante del equipo que ganó la medalla de plata en Indianápolis, y el atacante Oscar Arriaza, siempre despreciado en los anteriores clubes en que militó.

En lo destacable por lo negativo, emerge sin competiciones la pobre campaña cumplida por Everton. Es verdad que San Luis es el colista, pero la diferencia en el plantel con los viñamarinos es abismante. Everton contrató a un equipo entero a comienzos de temporada (Toledo, Medina, Geoffroy, Rostión Pérez y Castro entre entre otros), pero de nada le ha servido a la hora de sumar puntos.

Cobreloa es otro de los casos alarmantes. Es verdad que el equipo minero se mantiene en los lugares altos de la tabla de posiciones, pero sin mostrar esa tremenda efectividad que lució en anteriores temporadas jugando en Calama. En sus dos últimas presentaciones como local, sólo ha podido empatar (0 - 0 con Concepción y 1 - 1 con Naval). Todo esto pone una nota interrogante cuando deba enfrentar en su reducto a Barcelona de Ecuador y a América de Colombia por la Copa Libertadores de América.

OMAR JAZY



Osvaldo Hurtado, uno de los pilares de la campaña cruzada.

Cuando tenía 16 años, Carlos Bernardo Moreno Lira, era el veloz puntero izquierdo del seleccionado de fútbol del Colegio San Gabriel. A los 20 años, los que tiene hoy, fue el único blanco presente en las semifinales de 100 y 200 metros planos de los Juegos Panamericanos de Indianápolis recientemente terminados. Denominador común: la rapidez de este atleta chileno, con grandes posibilidades de convertirse en el hombre más veloz en la historia del país, superando incluso las hazañas del rememorado Iván Moreno.

Y parece obra del destino que todo en Carlos Moreno, que no tiene el más mínimo parentesco con Iván, gira en torno a la velocidad. Sus ideas las dispara como un rayo y su carrera deportiva ha resultado meteórica.

A los quince años corrió por primera vez los 100 metros. Fue una obligación, porque su profesor en el San Gabriel, Antonio Seguel, obligó a todo el curso a ello. La cosa era con nota. Con buzo, zapatillas planas y sobre pasto, Carlos Moreno marcó 11.9 segundos. Seguel no lo podía creer y lo hizo repetir la prueba. Ahora, Moreno se sacó el buzo y se puso zapatillas con clavos: 11.7 segundos. En ese mismo momento, el equipo de fútbol del San Gabriel se quedó sin puntero izquierdo y el atletismo chileno quizás si ganó al mejor velocista de su historia.

En 1983 compitió por primera vez en un torneo; fue en el escolar del Atlético Santiago. Fue segundo con 11.49 segundos y tenía 16 años. A los seis meses ganó los Juegos Nacionales con 11.29 segundos. En 1984, a los 17 años, llegó a los 11.03 segundos. En 1985 obtuvo su primera medalla internacional y fue en el Sudamericano adulto,donde integró el relevo de 4 por 100 metros que se adjudicó la presea de plata. En octubre del mismo año, llegó a los 10.79 segundos, con 18 años. También en 1985 fue subcampeón sudamericano juvenil en Santa Fe, Argentina, con 10.97 segundos.

En 1986 fue séptimo en el Panamericano juniors en Orlando, EE UU, en la prueba de los 200 metros. También ese año participó en el Mundial de la misma categoría en Grecia. Luego ganó un Mundial extra en Lima con 10.5 ssegundos. En el Sudamericano juvenil de Quito se clasificó para la final de los 100 metros con 10.4 segundos, pero se lesionó cuando disputaba palmo a palmo la medalla de oro.

Y llegamos a este año. Una breve gira por Europa. El Lisboa hizo 10.56 segundo en los 100 metros y en Salamanca, 10.40 segundos. De allí, a los Panamericanos de Indianápolis y los 10.37 segundos en los 100 metros y los 21.78 en los 200.



Carlos Moreno tiene grandes posibilidades de convertirse en el hombre más veloz del atletismo nacional.

CARLOS MORENO, VELOCISTA

La vida en 10.37 segundo

● *Hace cuatro años era el puntero izquierdo del Colegio San Gabriel y hoy es un devoto del atletismo.*

Junto con la velocidad de sus expresiones, es claro y no anda con rodeos: "Todo lo que he logrado no se lo debo a los que se los debiera deber, los dirigentes. Acá en Chile no se hace nada por los deportistas de alto nivel. Felizmente yo tengo una situación socioeconómica privilegiada y me puedo alimentar bien y comprar los equipos, pero no es el caso de la mayoría de los buenos deportistas. Es tan dramático nuestro caso, que el presupuesto de la Federación Atlética de Chile en 80 años es la misma cantidad de dinero que la española recibe en uno", expresó el joven velocista.

Respecto a su relación con el atletismo, Moreno dijo: "Gracias a lo que allí encontré, he madurado. Antes fumaba, me tomaba algunos tragos y me gustaban mucho las fiestas. Ahora, eso forma parte del pasado. Todo eso se lo debo a Antonio Seguel y a Raúl Valdés, mi entrenador en Universidad de Chile. Me gusta entrenar y desde hace dos años que no tengo vacaciones, ni tiempo para ir a "taquillar" a Reñaca. Pero no me quejo, porque el atletismo llena mis aspiraciones".

Estudia locución en el AIEP, pero algún día quiere ser periodista. No tiene pelos en la lengua para criticar la forma como se maneja el deporte en Chile. "Sin ir más lejos, yo hice la marca mientras estuve en Europa para competir en los Panamericanos; pero cuando regresé a Chile me encontré con la sorpresa que no estaba en la selección, pero sí se había incluido a otros dos atletas que no habían logrado la marca. Es decir, fueron nominados por decreto. Al final,tuvo que lesionarse Alejandra Ramos (una de las del decreto) para que yo pudiese ir a Indianápolis".

También tiene clara su meta deportiva: "Sé que puedo dar más. Este año quiero ganar el Sudamericano adulto en Sao Paulo o por lo menos sacar medalla. Hace tres Sudamericanos que Chile no gana medallas en los 100 metros. Quiero estar en los Juegos Olímpicos de Seúl. Para los de Los Angeles pidieron 10.44 segundos; entonces yo ya tengo la marca, pero seguro la bajan para complicarme y para dejarme en tierra".

Carlos Bernardo Moreno Lira, 20 años, vive con sus abuelos, le gusta el cine, la música de Jamaica, se levanta a las siete de la mañana, va a clases, almuerza, descansa, entrena entre las 17.30 y las 20.30 horas, come y se acuesta a dormir. Como única ayuda oficial, recibe un cheque de cinco mil pesos mensuales de la Federación Atlética de Chile.

O.J.

CAFE del CERRO

Lunes 31 y Martes 1° Septiembre
SCHWENKE Y NILO
Canto Nuevo

Miércoles 2 Rock Grupo TURBO

Jueves 3 al Martes 8 Septiembre
FULANO
Música de vanguardia

Trasnoche viernes y sábado
FELO

Ernesto Pinto Lagarrigue 192. F: 778308

"OH MORIR CON HONOR O VIVIR POLLO"

BURLITZER

Cafe Concert Le invitan:

COCA
MALUCHA
GONZALO
CRISTIAN

¡ULTIMO MES!

SABADO 24.00hrs. $500
Fiesta Burlitzer

VIERNES 24Hrs. $400
JAZZ de Trasnoche

Todos los Días ALMUERZO EJECUTIVO

BURLITZER
TEATRO BAR CAFE ESPECTACULOS

PROVIDENCIA 2124
FONO 2318899
SUBT

CONSTITUCION

Lu. 31: California Jam. Black Oak Arkansas. Recital rock pesado 21.10 h.
Ma. 01: Grupo Triumph. Festival USA 1986 22.40 h.
Mi. 02: Grupo Reo. Speedwagons. Recital rock 22.10 h.
Ju. 03: Jimmy Heondrix in Concert. Monterrey y Haway 1969. Su último recital 21.10 h.
Vi. 04: Inti-Illimani en Inglaterra. Bristol 1984 21.10 h.
Santana. Ayer, hoy y siempre. Historia de Carlos Santana. 1983 23.35 h.
Sá. 05: Cantata Santa María de Iquique: Quilapayún en Quebec. Canadá 1983. 21.10 H.
Pink Floyd en vivo. David Gilmour in concert. Canciones de The Wall. 22.15 h.
Do. 06: La guerra del fuego. Histórica. 16.15 h.
La rosa. Historia de Janis Joplin. 21.15 h.

INAUGURAMOS NUEVO PROYECTOR
PANTALLA DE 3 x 2,8 mts.
LA MAS MODERNA EN CHILE
DESDE AHORA A SU SERVICIO
Constitución 275. Fono: 771685
BARRIO BELLAVISTA

LA FERIA

"EL HOMBRE, LA BESTIA Y LA VIRTUD"

Comedia de: Luigi Pirandello.

Con:
Susana Bomchil
Jaime Vadell
Roberto Navarrete
Claudia Paz
y elenco.

Jueves y viernes: 20.00 hrs.
Sábado: 19.30 y 22.00 hrs.
Domingo: 19.30 hrs.

CRUCERO EXETER 0250 Fono: 377371
Con el auspicio del Instituto Chileno Italiano de Cultura

CONTACTESE CON NUESTRO
DEPARTAMENTO
DE PUBLICIDAD
FONOS: 2234386-2254807

SALA DEL ANGEL



IWATSU
SISTEMA MULTILINEAS COMPUTARIZADO SERIE ZT

5.000 SECRETARIAS YA NOS CONOCEN, SEA UD. LA PROXIMA, PIDALE A SU GERENTE UN IWATSU

Su alta calidad y reconocido prestigio no requiere de mayores comentarios.
Su serie Z T en 5 modelos a elección:
Desde 3 líneas externas y 8 extensiones hasta 24 líneas externas y 64 extensiones.

El mundo de las comunicaciones tiene un nombre... C.J. comunicaciones

AV. L. B. O'HIGGINS 1146 LOC. 7-8-9
☎727355 / Servicio Técnico con 12 años de experiencia



La rebelión de los Taiping

La historia alucinante de un movimiento de campesinos en China a mediados del siglo pasado, que fue punto de partida de la caída del imperio manchú y de la revolución comunista de Mao Tse-Tung.

Jamás llegaron a leer los escritos revolucionarios de Marx y Engels; tampoco conocieron algún otro texto político-ideológico; nunca supieron quiénes eran los enciclopedistas franceses; es más, casi todos sus líderes eran analfabetos, que jamás recibieron ayuda financiera o logística desde el exterior; tampoco contaron entre sus filas con una intelligentzia que oficiara como su preceptora, y los conceptos de comunismo y socialismo les resultaban desconocidos en lo absoluto; aunque su líder máximo se autodesignara **hijo de Dios y hermano menor de Jesucristo**, el suyo era un cristianismo de tipo monoteísta iconoclasta, pero al que se le adicionan elementos de budismo, confucionismo y taoísmo, con toda probabilidad sin que se apercibieran de ello. Proclamaron un Reino Celestial de la Gran Paz (Taiping tien-kuo), con sede en Nankín, que estuvo a punto de convertirse en la capital de China cuando alcanzaron su momento ápice y tuvieron en un puño al corrompido gobierno manchú.

Con este caleidoscopio de elementos negativos, más próximo a la alienación que a la revolución, la denominada Rebelión de los Taiping, surgida a mediados del siglo pasado en la provincia meridional de Kwangsi, cercana a Vietnam, provocó una insurgencia de más características comunistas —en el sentido utópico del concepto— que todas las aparecidas en el mundo hasta ese momento.

Ellos no sabían de Marx, pero Marx sí sabía de ellos. El 31 de enero de 1850, el ideólogo del comunismo escribió: "**Podemos regocijarnos de que el imperio más antiguo y estable del mundo esté en vísperas de un cambio social que, ocurra lo que ocurra, deberá producir resultados sumamente importantes para la civilización**".

La capacidad premonitoria de Karl Marx, que fracasó cuando visualizó la revolución socialista en Alemania e Inglaterra, países en los que jamás ha estado siquiera próxima a advenir, acertó plenamente esta vez, porque la Rebelión Taiping, por mucho que su rey celestial, Hung Hsiu-chüan, fuera o estuviera cerca de ser paranoico, resultó el punto de partida de todos los movimientos que conmovieron a China en el siglo siguiente. Fue ciertamente una cruzada fascinante de la que se ha escrito muy poco en Occidente y que no se ha apreciado tal vez en su dimensión de verdadera ruptura ética y política con una sociedad feudal fundamentada en el abuso secular de poder.

No fue el de los Taiping un levantamiento clásico de campesinos hastiados por los excesos de los poderosos señores de la región. Sacudió hasta sus cimientos a la China milenaria a caballo de cambios sociales y de la tenencia de los medios de producción tan sorprendente, que pronto abandonó sus lindes puramente locales para extenderse por todo el sector central y meridional. Los elementos que concurrieron en su fracaso hay que encontrarlos en la eterna cuestión: las fallas de la naturaleza humana.

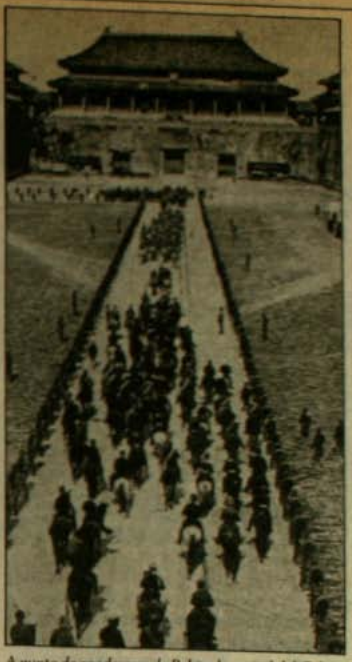

A punto de apoderarse de Pekín, la capital del Celeste Imperio, estuvieron las fuerzas insurgentes taiping, que hicieron tambalear el imperio manchú a mediados del siglo pasado.

Aunque los primeros rasgos aparecen hacia 1847, formalmente la Rebelión Taiping se inició en el verano de 1850, cuando los denominados **Adoradores de Dios** llamaron a la resistencia al gobierno y sellaron su movimiento con un acto de sacrificio primitivo propio de un comunismo rudimentario: incendiaron sus casas, y sus pequeños predios fueron considerados propiedad común. Aunque más retórica que efectiva, esta autoinmolación les ganó el respeto de los campesinos consumidos por la más espantosa miseria.

EL HERMANO MENOR DE CRISTO

El iniciador del vasto movimiento fue el hijo de una familia campesina de los hakkas, grupo étnico venido desde el norte, con distintas costumbres y dialectos que los habitantes indígenas meridionales. Se llamó Hung Hsiu-chüan y sus aspiraciones de ascenso en la escala social eran más bien modestas: ejercer la carrera burocrática de funcionario de Estado, pero los rigurosos exámenes lo dejaron varias veces en el camino, a pesar de sus esfuerzos por prepararse adecuadamente.

En 1837 cayó en sus manos un folleto escrito en chino por una misión protestante londinense titulado "Buenas palabras para la exhortación de la edad", que ni siquiera alcanzaba la categoría de resumen de la religión cristiana, sino era un galimatías en donde se mezclaban imaginativos pasajes de la Biblia con aspectos biográficos del propio traductor. Más por curiosidad, Hung leyó con cierto detenimiento algunos pasajes, especialmente la revelación de San Juan.

Al año siguiente fracasó por cuarta vez en sus exámenes imperiales y, víctima de un estado sicótico, estuvo postrado durante cuarenta días sumido en la demencia. Se le producían visiones que él asoció con Dios.

Muy pronto, las visiones que Hung describía con notable precisión lo convencieron de que era el hermano menor de Jesús y su misión era la de arrojar a los demonios y fundar el reino de Dios en la Tierra.

No era un taumaturgo de feria ni un sicópata. Tenía el don de arrastrar masas detrás de sí y de su palabra. Su ideología

→

era imprecisa, ya que mezclaba con su incipiente cristianismo elementos del confucionismo —que despreciaba, e incluso ordenaba romper las sagradas tablillas confucianas—, el taoísmo y el budismo.

No fueron sólo los Adoradores de Dios quienes se lanzaron en una campaña que haría temblar al régimen imperial. Con ellos se levantaron bandas que incluían a miembros de algunas sociedades secretas meridionales (Cielo y Tierra, Trío), enemigas del gobierno extranjero y manchú, y campesinos que no tenían nada que perder porque nada tenían. Se unían en un mismo movimiento elementos religiosos (los hawwas, miaos y yaos, inspirados por la seudodoctrina de Hung); elementos nacionalistas (enemigos del régimen manchú); y elementos sociales (campesinos despojados).

Hung Hsiu-chüan fue elegido sin disputa "Rey Celestial"; otros cinco líderes recibieron el título de **Wang** (rey). Uno era carbonero, otro maestro de escuela y curandero, otro un campesino pobre e iletrado y los dos restantes comerciante y terrateniente, ambos con cierta posición social.

La disparatada distribución de títulos fue, en los comienzos, el único elemento extravagante del movimiento, porque sus restantes medidas fueron adoptadas con los pies muy bien puestos en la tierra: comenzaron por cortarse la coleta que el régimen manchú obligaba a llevar como prueba de sumisión y se dejaron crecer el pelo sobre la frente (también impedimento imperial); usaban turbantes rojos que los distinguían; en un acto revolucionario sin precedente, determinaron la igualdad de la mujer con el hombre; se prohibió a las mujeres deformarse los pies, muy en boga entre las hijas de mandarines; se proscribieron el opio, el tabaco, el alcohol; se acabaron la prostitución y la trata de blancas (penadas con la muerte); y terminaron los matrimonios por imposición paterna: se casaban quienes así lo querían, aunque a través de una ceremonia eclesiástica. Sus ejércitos jamás practicaron el pillaje, las violaciones y el saqueo, bajo pena de ejecución sumaria; los alimentos que se requisaran debían ser pagados; los campos eran labrados en comunidad quedando abolida la propiedad privada de la tierra; los soldados hacían campaña con mujeres e hijos, lo que levantaba grandemente la moral de las tropas; cada chun o ejército que se instalaba constituía unidades comunales con su propia hacienda e iglesia (cada 25 familias) y los soldados eran ascendidos a instancias de sus propios compañeros.

La mística alcanzada por los ejércitos Taiping, el incremento constante del movimiento que atraía a campesinos, carboneros, mineros, trabajadores urbanos y muchachos, y la estrategia de combate contribuyeron a que superaran en cada batalla a las desmoralizadas huestes del ejército imperial.

El genio militar del alzamiento fue un extraño hombre, ex estudiante en un monasterio donde aprendió estrategia militar, llamado Chu Kiu-t'ao, del que muy poco se conoce y sólo se sabe que desapareció misteriosamente.

LA CORTE CELESTIAL DE NANKIN

Las tropas que seguían a Hung, comandadas por Kiu-t'ao, lograron rápidos éxitos a partir de 1851. En el verano del año siguiente se sintieron suficientemente fuertes para avanzar desde su base de Kwangsi hacia el norte en dirección de Hunan y seguir luego hasta Hupei, por el curso del Yang Tsé, hasta sitiar Nankín. En la primavera de 1853 tomaron la ciudad y la convirtieron en la capital del Reino Celestial de la Gran Paz, donde se instaló el "Rey Celestial" y su corte.

Lo que el emperador manchú Ching consideró inicialmente un levantamiento local sin importancia, se transformaba en un aluvión que amenazaba la estabilidad del imperio. Hasta ese momento, las debilidades humanas del mando taiping se manifestaban sólo esporádicamente y desde luego no en el muy probo reinado celestial.

Pero se expresaban otras carencias: por lo pronto, caballería; sistema de comunicaciones con sus líneas de retaguardia y la estricta disciplina establecida por Chu Kiu-t'ao comenzó a relajarse en sectores comandados por otros generales. Especialmente les faltó capacidad para discernir al enemigo y fracasaron en la programación de sus ofensivas. En su mejor momento avanzaron hasta Pekín, pero eligiendo el peor momento climático para la ofensiva: el invierno los azotó con inclemencia, las comunas del norte no se parecían para nada a las meridionales y la ropa no era la más adecuada.

El ejército del oeste no se enteró de que el único señor de la guerra capaz de defender con eficacia su territorio era justamente Tsen Kuo-fan, amo de Hunan, quien los obligó a retroceder. Al fracasar las ofensivas hacia el norte y el oeste, el movimiento Taiping debió pasar a la defensiva. Aún así pudieron haberse recobrado porque su mística les permitió hasta construir barcos de guerra que navegaron por el Yang Tsé, pero ya en ese momento la corte celestial se parecía más a un harem mediooriental. Hung Hsiu-chüan, con su insuficiente fe, había caído en las costumbres licenciosas de las cortes más corrompidas y tenía 48 esposas legales y numerosas concubinas; Wei Chang-hui, el terrateniente, traicionó el movimiento, y Yang Hsiu-ching, el carbonero, se creyó el Espíritu Santo y fue ejecutado.

El germen de la descomposición entró en el Reino Celestial de la Gran Paz y las potencias extranjeras que comenzaron por simpatizar con la rebelión, advirtieron de pronto que todas las ventajas que

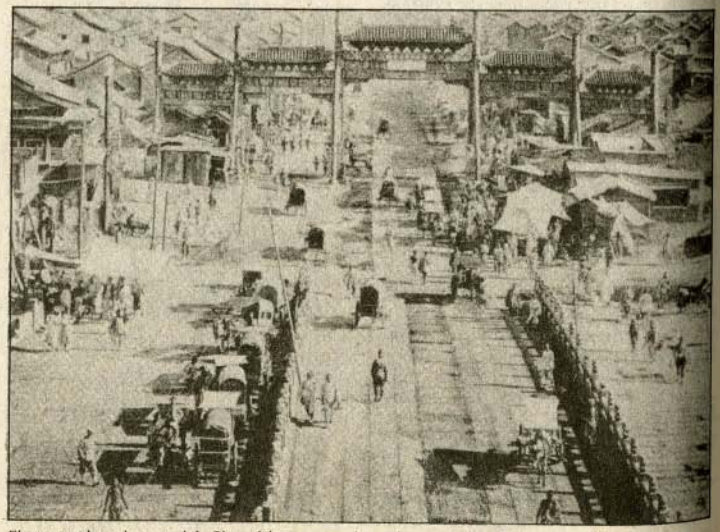

El corrompido poder central de China debió recurrir a la ayuda extranjera y de los señores de la guerra para vencer a los fabulosos taiping. La bandera norteamericana ondea en Tientsin, el mismo lugar donde fueron vencidos y aplastados los taiping.



Parte de un singular cuadro que pinta a las tropas leales al emperador atacando a los rebeldes taiping, cerca de Tientsin. Al parecer fue pintado por artistas manchúes.



Los rebeldes taiping realizaron hazañas como las de tener en un puño al imperio manchú y hasta de fabricar barcos de guerra que navegaron en el río Yang Tsé.

disfrutaban en China podrían perderse si el movimiento triunfaba. Corrompidos y todo, los Taiping eran firmes sostenedores de sus posiciones.

DERROTA Y REPRESION

Inglaterra y Francia le declararon primero la guerra a la dinastía Manchú gobernante, capturando Takú, y destruyeron el palacio de verano del emperador para luego exigir una indemnización de ocho millones de **taels**, que el gobierno se apresuró a cancelar, previo acuerdo de destruir para siempre al régimen disidente de los Taiping.

Tseng Kuo-fan salió de su madriguera de Hunan para asediar Nankín con el llamado ejército Siempre Victorioso, entrenado dentro de las más puras tradiciones confucianas. Tseng, un hábil político, más tarde ídolo declarado de Chiang Kai-shek, quiso oponer religión contra religión: confucionismo contra cristianismo, doctrina ésta con escaso arraigo en determinados sectores de China. Tseng era un aristócrata terrateniente que se opuso siempre a los cambios.

Primero el americano Frederick Townsend Ward y luego el general inglés Charles George Gordon, comandante real del Ejército Siempre Victorioso, le dieron la puntilla final al Reino Celestial, que contra todo pronóstico duró quince años.

Al caer finalmente Nankín tras enconada resistencia, las tropas del Ejército Siempre Victorioso saquearon monstruosamente la ciudad. Hung Hsiu-chuan se suicidó envenenándose y fue enterrando detrás del palacio por una de sus esposas. Insatisfechos por no poder echarle mano encima al líder, las enloquecidas tropas del imperio mataron a todos los defensores y no pararon allí, sino que asesinaron a cada persona que llevara el apellido Hung en la aldea natal del líder taiping. El general Li Hsin-cheng, que substituyó a Chu-Kiu-t'ao como máximo estratega, logró huir, pero fue apresado. La semana de cabildeos que antecedió a su ejecución, le permitió terminar de escribir sus memorias, un excelente documento de uno de los períodos más alucinantes de la historia de China.

La rebelión Taiping tuvo muy importantes consecuencias, algunas inmediatas y otras a largo plazo, que pueden resumirse de esta manera: 1) Quedó establecido que la dinastía Ching gobernante (a la sazón el emperador Tung-hcih) era impotente para sofocar una revuelta de ciertas proporciones sin apelar a la ayuda extranjera; 2) que ni siquiera podía contener la insurgencia con ejércitos propios, sino que debía acudir a los señores feudales, que de allí en adelante comenzaron a ser **señores de la guerra** (la denominación es más antigua, pero en este período se institucionalizó, de manera que en lo sucesivo el ejército imperial no obedecía al emperador, sino a sus respectivos mariscales: Tseng Kuo-fan, Ling Hung-chan y Tso Tsung-tang, que eran chinos y no manchúes; 3) que los ideales más puros de los rebeldes taiping fueron metas otrora utópicas por las cuales comenzó a luchar Sun Yat-sen; 4) sus estrategias de lucha fueron las mismas usadas por los comunistas chinos durante la Guerra Civil (no saqueo, compra de alimentos requisados, ataque al enemigo en sus puntos débiles, uso de la "quinta columna", elusión de las posiciones fuertes y bien fortificadas, etc.) y 5) **tradición** de fuerzas guerrilleras que postulaban la igualdad y los derechos de los individuos, muy bien aprovechada después por el Ejército Rojo comandado por Mao.

Los taiping se levantaron contra la opresión interna, pero la base de las relaciones con los extranjeros fueron buenas, ya que consideraban la igualdad entre los hombres, a diferencia del odio ancestral hacia los forasteros que prevalecía. Nada de extraño había en esto porque las depredaciones practicadas en China por los ejércitos occidentales primero y por los japoneses después justificaron esta xenofobia que recién hace pocos años comenzó a atenuarse.

EDWIN HARRINGTON

Isidora de los Espíritus

- *Autora del más reciente boom novelístico chileno asegura que del género novela no tiene idea.*
- *Dramaturga famosa, laureada con el Premio Casa de las Américas 1987 por su pieza Retablo de Yumbel, no desconoce tener algo en común con Gabriel García Márquez.*



Isidora Aguirre en su casa. Como telón de fondo, el cuadro que su madre (Laura Cupper en la novela) pintó dos veces.

Isidora Aguirre está convencida de que Laura Cupper, la heroína de **Doy Por Vivido Todo Lo Soñado**, está preocupada "desde alguna galaxia" de promover su libro. Y lo dice con seriedad.

"Es que yo nací en medio de sesiones espiritistas y viendo las mesas moverse, todo eso era para mí normal. Normal era que mi madre se comunicara con la gente del más allá. Y yo misma sigo creyendo que ella está preocupada de este libro que, en verdad, se ha promovido solo".

Lo cierto es que, espíritus o no, la primera novela de Isidora Aguirre ha alcanzado en un tiempo récord los primerísimos lugares en los ranking de ventas, agregando así otra faceta a la dramaturga y directora de teatro que este año fue laureada con el Premio Casa de Las Américas 1987 por su obra "Retablo de Yumbel". Esta pieza, dedicada a los 19 desaparecidos cuyos restos fueron encontrados en 1979.



—¿Y por qué quiso escribir una novela?

—Yo no quise escribir una novela. No me lo propuse. En verdad, fui recopilando papeles, cartas que yo tenía y... qué curioso esto, es como medio prohibido, pero resulta que hace muchos años atrás, en esta misma casa estuvo Volodia Teitelboim con un amigo común. Yo les conté entonces cosas de mi madre, unas mudanzas con un catre a cuestas. Y Volodia me miró y me dijo: "Tienes que escribir todo eso". Yo lo olvidé después... igual que esos mensajes que tenía de los espíritus y esos sueños en común... pero empecé a organizar papeles, unas cartas póstumas que son verdaderas, otras de Grigoriev, (personaje real que aparece en la novela) recibidas en trance... y bueno, yo misma tengo muchos escritos. Entonces la novela se fue haciendo como quien hace un bordado: pones aquí, corriges acá. Y de pronto me di cuenta de que había una cantidad de carillas y que podía... ahí me lancé ¿no?".

—¿Es autobiográfica?

—Es una crónica familiar, no hablo de mí sino de mi gente, mis parientes. Yo la llamo operación rescate: es rescatar una serie de recuerdos bellos de una vida que parecía ser feliz, pero que no está menos consciente de todas las cosas terribles.

—¿Por qué esos paréntesis al comienzo y al final del libro?

—Si me preguntan por qué escribí así o de esta otra manera, no puedo responder porque yo no sé nada del género novela. Yo solamente sé de teatro y allí, en una obra, sé por qué pongo un paréntesis. Aquí yo cuento cosas que pasaron y otras que pudieron pasar, desprenderse de una realidad...

—Algunos lectores sostienen que García Márquez está pesando de alguna manera en las mujeres novelistas latinoamericanas.

—Yo creo que sí. Hace cinco o seis años atrás, antes de empezar a corregir esta novela, solía leer trozos a alguien y siempre me decían: Cien Años de Soledad, cuando les pedía una opinión. O sea que, realmente, hay alguna cosa en común que talvez no sea una mera coincidencia. No creo que sea una influencia. Yo soy una gran entusiasta de García Márquez, sobre todo en su "Crónica de una Muerte Anunciada". De hecho, la tenía sobre mi velador, la usé como método de puntuación porque yo, repito, no tenía idea. Y si se buscan influencias, en ese sentido estoy

influenciada... aunque hay diferencias.

—¿Cuáles?

—García Márquez tiene mucha imaginación. El toma un hecho y lo lleva a una fabulación. En cambio, todo lo que yo cuento y que parece fábula, es real. Por ejemplo, las sesiones de espiritismo, esos versos de Teófilo Gautier que mi mamá dice que él se los dedicó de muerto. Todo eso parece fabulado y es real.

—Ahora hablemos de Ud: la fecha de su nacimiento (1919) que aparece en el libro ¿es la real?

(Una espontánea carcajada precede la respuesta de Isidora Aguirre) —Claro que sí, todo el mundo me lo ha preguntado porque no pueden creer. Claro, a mí me gustaría decir que se equivocaron en diez años, pero...

—Entonces, Ud. tiene...

—Exactamente. Ya me resigné, pues, Pero me parece que soy una vieja con permiso. O mejor dicho una joven con permiso, porque todavía tengo mucha energía.

—¿Cuántos matrimonios?

—Dos, pero estoy separada hace mucho tiempo.

—¿Hijos?

—Tres hijas y un hijo. Y seis nietas. La más chiquitita es esa que está ahí, en esa foto, se llama Danae. Y a mí me fascinan los niños. Por ahí leí que no hay amor más puro que el de los niños. Y eso es muy atractivo. Yo, con todos mis hijos, con mis nietas, he sido igual... eso de ir a jugar con ellos, a tratarlos, es... como tener amantes. Y ellos sienten también eso.

—¿Y amantes?

—Si los tuviera, no se lo diría. (Lo dice con la misma convicción con que Laura Cupper juraba que jamás le faltó a su Fermín).

—Y en esta etapa de la vida, ¿se siente ya cumplida o tiene proyectos?

—No, en absoluto cumplida. Estoy en una etapa igual a la de hace diez años, sólo que ahora tengo más logros. Y estoy trabajando igual, llena de proyectos. a

LIGEIA BALLADARES
Fotos: Oscar Navarro

HOCHWALDER: "El Fugitivo"

●*Una pieza teatral del autor de la obra en que se basa la cinta "La Misión".*
●*La obra guarda estrecha analogía con nuestra vigente realidad.*



Motivado, quizás, por el éxito obtenido por la película "La Misión", el grupo "Teatro del Umbral" estrenó en el Goethe-Institut" una de las piezas dramáticas del escritor austríaco Fritz Hochwälder, autor de la obra en que se basa el filme. Se trata del drama concebido en 1945, año en el cual se puso fin a la Segunda Guerra Mundial, y cuyo sugerente título, "El Fugitivo", rubrica una situación de ese tiempo. Nacido en 1911, Hochwälder ha escrito alrededor de una docena, o más, de obras teatrales que, debido a su buena factura y a su profundidad temática, fueron favoritas de la crítica y el público. "Ester" (1941). "Das heilige Experiment" (1942), "Meier Helmbrecht" (1946), "El Acusador Público" (1947), "El inocente" (1958) y muchas otras, componen la extensa cadena de sus mejores y primeros triunfos.

Al contrario de su compatriota Peter Handke (1942), inscrito en las tendencias vanguardistas del nuevo teatro, Hochwälder se ha mostrado fielmente respetuoso de los cánones estructurales del drama moderno. En la pieza comentada, la tensión dramática brota del conflicto que se plantea entre el mozo que pretende escapar con la mujer amada, y el guardia fronterizo, su marido, que para rehuir el castigo que se les daría por su presunta complicidad, se ve obligado a eliminarlo. En tanto se desarrolla la trama, un constante suspenso aviva el interés de los espectadores que desde un principio se han de manifestar solidarios de la joven pareja y deseosos del éxito de su aventura. Para satisfacer plenamente las exigencias del drama, el autor debió diseñar más detalladamente los caracteres de los personajes, con el fin de conseguir despertar la identificación empática del público.

En este caso, se espera que el carisma personal de los intérpretes supla por sí mismo la omisión de los antecedentes imprescindibles. Con todo, el mayor mérito de la obra no reside en la forma, sino en el asunto, que en un país como el nuestro, que vive ocupado por sus propias tropas, adquiere una inmediata, lúcida y conmovedora vigencia. Las reflexiones íntimas del guardia sobre su responsabilidad y su deber moral, y sus cavilaciones en torno a la "obediencia debida", son hoy día, en nuestro medio socio-político, de una gran actualidad.

El trío de intérpretes realiza un satisfactorio trabajo de actuación interna que en Jaime Hansen (El Guardia se exterioriza en una caracterización física impecable. Franklin Mahan (El Fugitivo) tiene la sincera espontaneidad que su papel requiere, pero parecería faltar en su actuación algo más de la fuerza que da el ansia de vivir. Verónica Garrido, ciñéndose al personaje con excesiva literalidad, vaciló en abandonarse al erotismo contenido que supone esa mujer aún joven, casada con un hombre maduro que sólo puede brindarle ternura. El desempeño de la compañía podría superar el buen nivel alcanzado si el director, Hugo Medina, se apegara menos al realismo teatral. Acaso, una preocupación excesiva por dar mayor naturalidad a la expresión oral de los intérpretes, llevó a un manejo inapropiado de la voz, en lo que se refiere al volumen y a la calidad de la dicción. En el "Teatro del Umbral", el Instituto Chileno Alemán de Cultura ha encontrado un conjunto joven y eficiente que puede colaborar con ensusiasmo en la divulgación de la dramaturgia de habla alemana que emergió después de la última post-guerra. a

SERGIO PALACIOS

"DIAS DE RADIO":

Woody Allen transmite sobre... Woody Allen

● *La última película del bufo neoyorquino nos lleva de nuevo a sus recuerdos de infancia.*

En sus últimas películas, Woody Allen ha ido cada vez más reconcentrándose en sí mismo, en su pasado y en sus vivencias personales, a pesar de que su presencia no esté necesariamente en la pantalla (como en "La rosa púrpura de El Cairo"). Testarudamente se sigue aferrando a un mundo de evocaciones cada vez menos conflictivo, donde sólo cuenta su propia visión personalizada al máximo, llena más bien de sensaciones y preferencias que de críticas o repudios. Ahora, no es primera vez que la radio es mencionada en sus películas, sólo que en esta ocasión es la materia misma. La música popular, tan relevante en lo mejor de su obra (como en "Zelig") es nuevamente el elemento detonador del recuerdo o el sentimiento.

En "Días de radio", Woody Allen no se ve, pero está. Es ese niño aporreado y sensible (como en "Annie Hall") que cuenta todo lo que fue una época, alrededor del año 1944; es el momento del bombardeo de Pearl Harbour y la entrada de los norteamericanos en la Segunda Guerra. (Uno de los mejores chistes de la película está ahí, a cargo de la estúpida pero deliciosa Sally White (Mia Farrow), que pregunta: ¿Y quién es esa Pearl Harbour?). Es también la época del célebre programa radial de Orson Welles sobre "La guerra de los mundos", de H.G. Wells, que espeluznó a los Estados Unidos.

En lo musical predomina la era del "swing" (como en "Manhattan"), pero replanteada en ese sentido fuertemente sentimental que inventó Fellini y que Allen asimiló (como en "Recuerdos"). Es la música más "de sociedad" producida en las grandes ciudades norteamericanas en esos años, la más popular, la más comercial y aceptada. Es el sonido de las grandes orquestas de Glenn Miller, de Xavier Cugat, de Harry James, y las voces de los magnéticos "crooner", tipo Bing Crosby. (No el sonido agresivo de Duke Ellington, el Be-Bop o el joven Nat "King" Cole).





Pero hay también los espacios, aunque esta vez Allen se ocupa sobre todo de los interiores, con una excepcional sensualidad de lo arquitectónico (como en "Hannah y sus hermanas"). Esta película y "Días de radio" están entre los mejores logros visuales del realizador, que ha ido derivando de una cierta parquedad (como en "Interiores") y una utilización más o menos rutinaria de los decorados (como en "Comedia sexual de una noche de verano"), a una lujuria óptica de alto vuelo.

En "Días de radio" no hay narración propiamente tal. No se cuenta una historia con principio y fin. Es una sucesión de viñetas divertidas y elocuentes a la manera de Allen, y que no se mueven al puro nivel verbal sino que están impregnadas de sentimiento visual. La familia judía vuelve a aparecer (como en "Annie Hall") con sus personajes pobres y maltratados pero con un fuerte sentido del humor. Cada cual vive sus pequeños dramas laborales, culinarios, escolares, médicos o amorosos, en breves pinceladas, como percibidas a través de los ojos de un niño.

Es un mundo "visto" a través de lo que se "escucha" en la radio. No sólo la música sino también los concursos absurdos, los radioteatros (románticos o infantiles), los noticieros, los personajes mismos de la radio, el pequeño gangsterismo, la publicidad, las disputas familiares por tal o cual programa. Desfilan así seres patéticos, no exentos de dignidad, jamás pintorescos (como en "Broadway Danny Rose"). También las tragedias, como la de esa niña que muere atrapada en un pozo ante un país consternado que "asiste" a su muerte por la radio.

Woody Allen, ausente pero más presente que nunca en esta película, sigue construyendo una obra profundamente personal, étnicamente condicionada, dominada por sus amores de siempre, donde se aprecia nuevamente esa simbiosis entre verbo, imagen, música y "pathos" que ha sido su mejor contribución al arte del cine. Sólo que otra vez se lamenta lo limitado de su registro, en un artista que sin duda tiene mucho más que decir.

"Días de radio" (Radio Days), 1987. **Dirección:** Woody Allen. **Guión:** Woody Allen. **Fotografía:** Carlo di Palma. **Música:** John Malin y Dick Hyman. **Decorados:** Santo Loquasto. **Intérpretes:** Michael Tucker, Dianne West, Mia Farrow, Danny Aiello, Jeff Daniels, Tony Roberts, Diane Keaton, Julie Kavner, Seth Green, etc.

JOSE LEAL



OLIVIA OÑATE:

Cantando, entre la olla y el tejido

● *Pronta a iniciar una gira por Canadá y Europa, Olivia Oñate no por eso ha dejado su quehacer fundamental: ocuparse de su casa y de estar presente en todo acto de solidaridad donde pueda ser útil.*

Diez años dedicados al canto popular, con presentaciones en Santiago y giras por todo el país en actos solidarios, Olivia Oñate va a salir por primera vez fuera de Chile a mostrar su trabajo musical. La comunidad canadiense de Edmonton la invitó a recorrer doce ciudades de ese país del norte durante un mes y medio: parte el 2 de septiembre y vuelve el 18 de octubre. Y en noviembre viaja de nuevo, esta vez a Europa, invitada por la Federación Mundial de Trabajadores para que haga oír su voz durante 60 días en Italia y Francia.

El sábado pasado se despidió de su público chileno en la Peña "Chile Ríe y Canta", evento para el que se preparó con tanto esmero como para sus próximas actuaciones en el extranjero. Personalmente, se encargó desde la iluminación hasta el diseño de las invitaciones: ningún detalle quedó desatendido, como es su costumbre. Tal como lo hace en su casa, desde que en 1974 quedó sola, con sus tres hijos pequeños.

Para alimentar y educar a su familia hizo de todo: trabajó de auxiliar de servicios en una escuela básica rural, donde era "la tía Olivia", vendió mote con huesillos en un carro propio en San Miguel, atendió un local del Mercado Persa, tejió en el verano para vender durante el invierno. Y estudió en un liceo nocturno para terminar la enseñanza media. Y al mismo tiempo tocaba la guitarra y cantaba "donde pudiera ser útil": "Cuando me iban a buscar para que fuera a algún acto de solidaridad, casi siempre me encontraban cocinando o planchando porque yo soy una dueña de casa, como la gran mayoría de las mujeres chilenas, que tienen que sacar adelante su hogar de un fregado y un barrido y así subsistir ella y sus hijos".

—Entre tanta tarea de dueña de casa, ¿cómo se inició en el canto popular?

—Yo empecé a cantar el año 76, sin conocer nada de nada. En la escuelita donde trabajaba se hizo una velada artística para juntar fondos y arreglar el mobiliario. Yo nunca había cantado ni en las fiestas de amigos, pero, por la necesidad, canté a nombre de los auxiliares: fueron dos valsecitos que entonaba mi mamá. Ahí nací al canto como una necesidad de servir. Después seguí cantando en el nocturno donde estudiaba, en veladas a beneficio de una biblioteca y de un taller folclórico. Y desde ahí, siempre he participado en lugares donde sea preciso ayudar, servir, ser útil. No soy, entonces, una artista propiamente tal.

—¿Cómo que no es una artista, si tiene un público que la sigue y la identifica?

—Es que un artista estudia las 24 horas del día y yo no puedo. Tengo que dedicarme a mi casa, a mis hijos, a leer, a estudiar, a tejer, lo que hace la mayoría de las mujeres en estos momentos. Soy una dueña de casa que entre los quehaceres de la casa, entre la olla y el tejido, toca la guitarra, canta un poco. Pero para mi pueblo, sí soy una artista consagrada, para la gente de La Victoria, La Legua, San Cayetano, para el universitario, el poblador, el estudiante, el dirigente sindical. Qué lugar de Chile no me conoce como artista solidaria del corazón del pueblo. No soy consagrada a nivel elitista ni de grandes teatros ni la televisión. Aunque me gustaría representar a mi pueblo en la televisión, pero en este tiempo no existe allí la actividad cultural.

—¿Por qué eligió el canto popular en estos momentos en que puede parecer una actividad marginal?

—Desde el 76 soy una cantora popular, pero no elegí cantar en este tiempo, por Dios que no. Me hubiera gustado haber nacido al canto en libertad para tener la libertad absoluta de decir lo que yo quiero y cantar lo que quiero sin herir a nadie, sin molestar a nadie. Soy una cantora popular que cree profundamente en la libertad y la democracia. Y también creo que en este tiempo no vivimos en libertad... y no soy la única en no estar de acuerdo con este sistema en que vivimos. Cómo podría estar de acuerdo al ver a tanta gente cesante, a tanto estudiante sin porvenir, a jóvenes modestos sin futuro, a las dueñas de casa que tienen que salir a conseguir un sueldo miserable. Todos los cultores de este arte somos disidentes —yo soy una cantante disidente— y no tenemos muchas oportunidades. Nuestras oportunidades se reflejan más bien en la tribuna popular, en el acto solidario, en reunir fondos para una olla común, para un jardín infantil, para que algunos universitarios puedan pagar su arancel, y para elevar el ánimo y la fuerza del pueblo.

—¿Cómo aborda este tiempo a través de sus canciones?

—Yo le canto al hombre por excelencia, en todas sus dimensiones: al poblador, al estudiante, al niño, al anciano, al que sufre, al que necesita, a las dueñas de casa, a las profesionales. La ideología que defiendo con mis canciones es la libertad del hombre, la democracia en el país, la justicia para el que la necesita, el trabajo justo para un obrero, una remuneración apropiada para todos. Le canto a la mujer exiliada, a la esperanza, a los compañeros que no están más.

"Pero hay algo que le agradezco a este tiempo. Que se me hayan abierto los ojos, que me haya ubicado en el camino justo. Yo antes jamás había votado, nunca había participado en nada. Pude ver más allá de mis narices. Y en mi papel de cantante popular, pude convertirme en una trovadora. Mi tribuna es la del trovador: puerta a puerta".

CAROLINA DIAZ

CARTELERA

ANIVERSARIOS

• CAFE DEL CERRO: cinco años de existencia celebra esta semana el popular lugar de encuentro de los nuevos valores musicales del país. Este sábado 5 se festeja el primer lustro de actividad ininterrumpida en que se ha desempeñado como escenario de la más variada gama en lo que a música se refiere. Además, ha sido generador de otras importantes actividades de desarrollo cultural mediante talleres de teatro, danza, pintura y música, todos los cuales han funcionado en la vieja casona de Ernesto Pinto Lagarrigue, en pleno Barrio Bellavista. Durante estos cinco años, el Café del Cerro se ha convertido en un lugar de intercambio entre artistas y público, no sólo nacionales sino que también del extranjero, como Leo Masliah y Nito Mestre.

La próxima semana se celebrará como es debido el aniversario, con una muestra de lo más representativo de la actividad realizada.

• BALLET FOLCLORICO PUCARA: 25 años de quehacer artístico celebra el Ballet que ha mantenido siempre a su cabeza al director Ricardo Palma, quien ha creado desde sus inicios todas las coreografías mostradas por el grupo de baile. Este sábado 5, a las siete y media de la tarde, en el Gimnasio Nataniel, Pucará invita a todos sus amigos a compartir este aniversario donde se van a mostrar los cuatro trabajos más importantes realizados en estos años: "El Desafío", "La Cantata de la Escuela Santa María de Iquique", "Norte a Sur" y "La Cantata de los Derechos Humanos".

CASSETTE

• "POR LA DIGNIDAD DEL MAGISTERIO": una obra para conjunto vocal y orquesta, musicalizada por el profesor Guillermo Nur y basada en los textos de dos artistas de la Quinta Región, Carlos Böker y Enrique Moro, está grabada en un cassette que manifiesta el compromiso por una educación que promueva la vida y los derechos de las personas: es



otra de las formas de participación en el acontecer nacional que han encontrado los educadores de Valparaíso para contribuir al quehacer cultural de la sociedad chilena. La obra artística es fruto del esfuerzo de muchos maestros que plasman, en armonía con la poesía y la música, el contenido de lo que ha sido el caminar de los educadores comprometidos con las generaciones jóvenes.

EXPOSICIONES

• TALLER 619: hasta el 17 de septiembre permanecerá abierta la Exposición de Alumnos del Taller, ubicado en Monjitas 619. Esta muestra es la primera de este año y participan más de un centenar de obras en pintura, grabado, serigrafía, historietas, técnicas artesanales, dibujo y otras expresiones artísticas. René Poblete, director del Taller 619, explicó: "Aquí hay de todo. Están los más avanzados y los que sólo han planteado ejercicios. Todo se muestra con la naturalidad del hacer. La pretensión es el trabajo y el logro lo dirá el futuro".

• "VARIACIONES": con este nombre se inaugura este martes 1° las acuarelas de Gregoria Larraín.



La exhibición estará abierta al público en la sala Padre Gustavo Le Paige de la Galería Bucci (Huérfanos 524).

• A GABRIELA MISTRAL: este miércoles 2, a las siete de la tarde, en la sede del Instituto Chileno Francés de Cultura (Merced 296), se inaugura una exposición de grandes artistas plásticos chilenos, dedicada a la poetisa nacional. Entre los expositores figuran Francisco Brugnoli, José Balmes, Gracia Barrios, Federico Assler, Roser Bru, Gilda Hernández, Mireya Larenas, Ricardo Mesa y Augusto Barcia. Como complementación de la muestra, se presentarán los dos afiches ganadores del concurso "A Gabriela": "Fisuras", de Roser Bru, y "Nobvio", de Ricardo Sáez (premio compartido).

• "GRAFISMO": en la Galería Bucci se inaugura este martes 1° la exposición de pinturas del artista Luis Alberto Franke. La muestra la componen más de 20



pinturas en técnica mixta, donde utiliza los pájaros como un fondo temático, con una dinámica que otorga unidad a las telas. Esta es la primera exposición individual del artista.

LITERATURA

• CONCURSO PABLO NERUDA: los trabajadores gastronómicos, a través de su departamento juvenil, invitan a todos los interesados en las artes de las letras a participar en el tercer concurso de poesía "Pablo Neruda". La actividad ha sido desarrollada como una forma de adherir a las celebraciones del aniversario 83 del nacimiento del gran poeta nacional. Podrán enviar sus obras, en prosa o verso, todos los trabajadores, de cualquier rama de la producción, con tema de libre elección. La recepción de los envíos tiene plazo hasta el 20 de este mes, en calle Dieciocho N° 45, departamento 5A.

• "LA BASE": la novela de este nombre, del Premio Nacional de Periodismo Luis Enrique Délano, se presentó el pasado viernes 28 en la Casa del Escritor. La novela ha tenido varias ediciones en Chile y en el extranjero, ha sido traducida a otros idiomas, y ahora ha sido reeditada por Ediciones LAR, con un prólogo de Poli Délano, hijo del recordado escritor.

• CONFERENCIA: "Familia, crisis social y novela en Chile: Isabel Allende, José Donoso, Manuel Rojas", es el título de la conferencia que dictará el profesor de la Universidad de Göttingen, Manfred Engelbert, quien se encuentra de paso por Chile como participante del Congreso Internacional de Literatura Femenina Latinoamericana. La conferencia se realizará en la sede del Instituto Chileno Alemán de Cultura, Esmeralda 650, a las siete de la tarde, este jueves 3. El profesor tratará de adoptar una actitud crítica comparando "La casa de los espíritus" con dos novelas importantes chilenas y que también se sirven de la familia como modelo literario para plasmar una visión crítica de cierta realidad chilena: "Coronación" e "Hijo de ladrón".

TEATRO

• FESTIVAL DE TEATRO: un encuentro de teatro organizado por el Instituto Chileno Norteamericano de Cultura (Moneda 1467) se está desarrollando en honor al director Hugo Miller por su contribución al teatro chileno.

Todas las obras que han participado durante el mes de agosto han sido estrenos absolutos. Entre este lunes 31 y el jueves 3, a las siete y media de la tarde, se presenta en el auditorio del Instituto la obra "Una vida en el teatro", de David Mamet, con la dirección de Pancho Vallejo. El montaje está a cargo del grupo Contacto. Con este festival, el Instituto Cultural ha pretendido fomentar y difundir tanto la dramaturgia norteamericana como la chilena y, asimismo, dar una oportunidad a aquellos actores que no siempre la tienen en las salas comerciales.

• "AUS": el Grupo Aparte estrenó el lunes pasado, en la sala La Comedia (Merced 349), esta obra, con la actuación de la joven actriz Ana María Matta. El tema es el exilio y también los desexilios juveniles.

LIBERTAD DE EXPRESION

• ACTO SOLEMNE POR LA LIBERTAD DE EXPRESION: José Balmes, Gracia Barrios, Juan Pablo Cárdenas, Fernando Castillo Velasco, Francisco Coloane, Poli Délano, Anita González, Jorge Lavandero, Guillermo Torres y Juvencio Valle, invitan a un acto por la



libertad de expresión y la restitución de los medios de comunicación confiscados para este lunes 31, a las siete de la tarde, en el Teatro del Angel, San Antonio 255. La convocatoria dice: ¡La libertad de expresión es un derecho: recuperarla es un deber!

La responsabilidad histórica de Hess

Es necesario y justo rendir tributo a la muerte. Rudolf Hess, el lugarteniente de Hitler, por estar muerto, merece respeto. Sin embargo, sería irresponsable extender este respeto a sus actividades en vida. Rudolf Hess fue secretario de Adolfo Hitler. Se asegura que el mismo Hitler le dictó su "opera magna", "Mein Kampf" (Mi lucha), mientras estaba preso en la fortaleza de Landsberg en Bavaria, luego de haber intentado dar un golpe de mano, al mejor estilo de Chicago, en una cervecería de Munich con la finalidad de tomar el poder y obligar a Berlín a intervenir. El libro de Hitler estaba tan mal escrito que debió ser corregido por Strasser, el teórico nacional socialista y calificado de "izquierdista" por el grupo bávaro (fue posteriormente purgado junto con toda la "izquierda" nacional socialista). Hess participó en todas las operaciones que condujeron al poder a la banda hitleriana y es corresponsable de la preparación y puesta en marcha de la máquina de guerra que le costó a Europa y el mundo 50 millones de muertos, de los cuales seis millones fueron personas que profesaban religión judía o tenían un apellido de origen judío, eran comunistas o socialdemócratas, católicos consecuentes o protestantes, homosexuales o lisiados. De los 50 millones que costó la guerra, unos 20 millones fueron ciudadanos soviéticos. La magnitud de los crímenes de los nacional socialistas alemanes en la llamada Segunda Guerra Mundial no conoce parangón en la historia. Y en esta guerra, Hess era el único sobreviviente de alto rango. Hitler se suicidó en el "bunker" de la Cancillería, Goebbels se hizo disparar un tiro en la nuca por un oficial de la "Schutz Staffel" (SS) en el patio del mismo edificio junto con su esposa, luego de haber envenenado en el "bunker" a sus nueve hijos. Göring se suicidó en la cárcel de Nuremberg durante el juicio por crímenes de guerra. Bormann fue muerto en una calle de Berlín, mientras intentaba huir disfrazado de soldado raso.

Himmler se suicidó con una cápsula de cianuro al ser detenido por las tropas de Estados Unidos; los otros líderes del nacismo alemán, o fueron eliminados por sus propios compañeros de ruta, o cayeron y fueron ejecutados por los aliados.

La historia de este grupo puede parecer fascinante para quien no ha conocido de cerca la magnitud de los crímenes de esta verdadera "banda de gangsters" que se tomó el poder en Alemania en 1933 y condujo al pueblo alemán en un plazo de doce años a la peor catástrofe de su historia. El 8 de mayo de 1945, el pueblo alemán estaba ante las ruinas de su país, había perdido cinco millones de hombres en la guerra y debía soportar la enorme carga moral de la responsabilidad por los asesinatos masivos, industrializados, de millones de inocentes. Es en este marco que hay que mirar la personalidad de Hess. El intento suicida y sin sentido de volar a Inglaterra para tratar de embarcar a los ingleses en una paz separada y convencerlos de que debían marchar juntos en contra de la URSS, estaba desde un principio condenado al fracaso ya que la guerra ya estaba perdida y así lo sabían los ingleses, mejor que el aficionado a militar, Adolfo Hitler. La misma teoría sostenía el general estadounidense Patton, quien postulaba que los aliados debían seguir su marcha triunfal desde Normandía hasta el Pacífico soviético. Patton también desconocía la realidad: fueron el pueblo y el Ejército soviético los que derrotaron al fascismo alemán, siendo la intervención angloamericana un resultado de esa derrota estratégica. Así, Hess no fue otra cosa que un aventurero en política, al igual que su jefe, Adolfo Hitler, y todos los otros que rodeaban al demagogo. Las razones del encumbramiento de Hitler al poder radican en la incapacidad de la clase dominante alemana de la época para generar en su seno un grupo de políticos profesionales y eficaces que los representaran.



En la residencia de verano de Hitler en Obersalzberg (Bavaria), Rudolf Hess goza del hermoso paisaje del lugar junto al Führer.

Luego de los fracasos en las Guerras Campesinas, con Thomas Münzer, y el fallido intento de tomar el poder por los burgueses, sumado a la derrota de la Asamblea de Francfort en 1848, la clase dominante alemana estaba en manos de los herederos de los "junkers" y tenía enfrente a un poderoso movimiento popular encabezado por la social democracia y el Partido Comunista. El fracaso de Weimar (en lo político y en lo económico), sumado al hecho de que Alemania llegó tarde al "reparto del mundo", puso a los grandes industriales y banqueros alemanes ante una difícil disyuntiva: o aceptaban un gobierno socialdemócrata o levantaban una alternativa propia. En esa coyuntura, se ofrecieron Hitler y sus camaradas. No es discutible el hecho de que el austríaco recibió dinero y apoyo político de los bancos y la gran industria alemana, ni lo es que cuando se suicida en abril de 1945 era el hombre más rico de Alemania. Poseía tierras, casas, un imperio periodístico y la colección de arte europeo más grande que alguna vez haya estado en manos de un individuo en Europa. Hitler —aseguran sus contemporáneos en Alemania— poseía un solo talento: mentir en público. Ni capacidad militar ni capacidad política en el mejor sentido. Sólo una astucia elemental, que muchas veces es propia de delincuentes comunes. Es a este grupo al que perteneció Rudolf Hess, con esta gente se comprometió de por vida. Con ellos marchó en Berlín, Munich y Hamburgo. Hess fue un nacionalsocialista como Goebbels y como Himmler y su muerte no debe "salvarlo" del juicio de la historia. Los intentos de grupúsculos alemanes de reivindicar a Hess se inscriben en la teoría aberrante de que "lo que fue Derecho en el pasado es Derecho en el presente". Es decir, se intenta seguir calificando de delincuentes a los que ofrecieron su vida por salvar a Alemania de la banda hitleriana. Se perdona y concede pensiones a los ex guardias de campos de concentración y se protege a criminales como Mengele, "el ángel de la muerte", que era responsable de seleccionar la fuerza de trabajo transportada en trenes al campo de la muerte de Auchwitz en Polonia. Con esta fundamentación jurídica se logra que miles de criminales nazis hayan muerto rodeados del respeto de sus conciudadanos y bien dotados de pensiones del Estado Alemán Federal y por último se justifica "el olvido" y la visión no crítica del pasado nacionalsocialista del pueblo alemán. Rudolf Hess está muerto. El daño causado por él y sus "camaradas" persiste en la conciencia colectiva de los alemanes.

ALVARO ROJAS



Manuel Antonio Noriega enfrenta una "revolución blanca" y parece tener la situación bajo control en Panamá.



PANAMA:

Crisis con transfondo financiero político

● *La construcción de una ampliación del Canal parece haber movilizado a muchos interesados en Panamá. Los tratados Carter Torrijos y el apoyo a la "contra" también juegan un rol en la crisis.*

El fantasma de Omar Torrijos sigue penando en la política panameña. Son los tratados firmados en 1977 por James Carter (por EE UU) y Omar Torrijos (por Panamá), los que están en el fondo de la "crisis" panameña. Hasta ahora las acusaciones en contra de Manuel Antonio Noriega, Comandante de la Fuerza de Defensa de Panamá, tienen una sola base: las declaraciones del ex segundo de Noriega, el coronel Díaz Herrera. El mismo Díaz desmintió sus cargos y aseguró ante la Corte de Justicia que carecía de pruebas de sus acusaciones. Sobre la base de la inculpación hecha por el coronel, los EE UU cortaron la ayuda militar y económica a la República de Panamá y exigieron la salida de Noriega del mando. Mientras, una "cruzada cívica" formada en torno a la Cámara de Comercio de Panamá y con apoyo político de la Democracia Cristiana, iniciaba un plan de "desestabilización" del país. Toda la crisis se da en medio de negociaciones para iniciar un plan de ensanchamiento de la vía interoceánica en el sector más angosto (paso "La Culebra") por valor de 560 millones de dólares, así como la construcción de dos centros comerciales y una carretera. Todas las obras deberían estar terminadas antes de la entrega oficial del control administrativo del Canal a los panameños en el año 2000. Por otra parte, los EE UU están intentando —según fuentes gubernamentales panameñas— lograr que Panamá autorice el uso de las bases militares en la zona del Canal para implementar en mejor forma la ayuda a la "contra" en Nicaragua. Las fuerzas que apoyan a la "cruzada cívica" no comprenden a las dos grandes centrales que agrupan a los trabajadores panameños, y el gobierno de Noriega realizó recientemente una manifestación pública en el centro de ciudad de Panamá a la que asistieron unas cien mil personas, en su mayoría —según el cable de EFE— de origen campesino.

La historia de Panamá es la historia d las intervenciones de los EE UU. Cuando el gobierno de ese país apoyó la construcción de un canal interoceánico —habiendo fracasado el intento de Ferdinand de Lesseps— el gobierno de Colombia exigió como condición que dicho canal quedara bajo soberanía colombiana. Los EE UU construyeron el Canal y luego "independizaron" a Panamá de Colombia. Es famosa la frase de "Teddy" Roosevelt ante el Congreso: "I took Panamá". Luego los "marines" intervinieron y ocuparon en tres ocasiones la república canalera: en 1908, 1917 y 1918. Las crisis políticas de la república se han sucedido casi ininterrumpidamente y siempre han estado en torno a la obra gigantesca que une los dos mares.

Panamá se agita, mientras en la directiva de la vía interoceánica (integrada por cinco miembros estadounidenses y cuatro panameños) se discute la inversión de la ampliación. Críticos de izquierda de la situación señalan que en el fondo se trata de que los sectores comerciales que controlan la banca y los negocios en Panamá desean tener el control completo sobre el "reparto" de la lluvia de dólares que significarán las obras de ampliación, y que esa sería la razón de la intranquilidad política. Por otra parte los coqueteos "izquierdistas" de Noriega y su abierta amistad con los sandinistas de Nicaragua y la posición nacionalista del general, sumado al hecho de que el gobierno se niega a aceptar los dictados del Banco Mundial para renegociar la deuda externa, hacen que los centros financieros vean con malos ojos al gobierno y a Noriega, que lo sostiene con la fuerza de las armas.

La "cruzada cívica", por su parte, señala que Noriega está completamente involucrado en el narcotráfico, el asesinato de un dirigente sandinista y la corrupción administrativa.

Estas acusaciones fueron desmentidas por Noriega ante la tumba de Omar Torrijos y el coronel acusador (Díaz Herrera) no ha podido entregar pruebas de sus acusaciones. Los desórdenes en Panamá han causado un retiro moderado de depósitos en los centros financieros, que, al igual que Suiza, ofrecen al depositante garantías de secreto bancario y completa libertad para retirar fondos en moneda dura. Por estas características es que los bancos de Panamá han sido señalados como centros de "lavado" de dineros provenientes del comercio de droga. La "cruzada cívica" ha acusado a Noriega de poner en peligro "el secreto bancario" cuando ordenó intervenir algunas cuentas sindicadas de ser "lavaderos" de dineros del narcotráfico.

Los banqueros —por su parte— se han demostrado preocupados por la agitación, señala el cable de EFE. Los desórdenes derivados de frecuentes enfrentamientos entre manifestantes y la fuerza pública, desde ya hace más de un mes —señalan los banqueros interrogados por EFE en Panamá— tienen consecuencias negativas en la economía, "lo que resulta curioso porque la agitación no parte de agitadores de izquierda, ni mucho menos", agregan los banqueros.

Hasta la fecha se han retirado de las cuentas secretas del centro financiero panameño un total aproximado de 4 mil millones de dólares del total estimado en 35 mil millones que se supone están depositados en los bancos. Por otra parte, las críticas al sistema han comenzado a aparecer, ya que se señala que los bancos no entregan beneficio alguno a Panamá porque esos dineros no pagan tributos.

Hasta el momento el general Noriega sigue controlando la situación y anunció que "habrá cambios", pero "los dirigiremos nosotros". Noriega cuenta con el apoyo de los socialdemócratas del Presidente Del Valle y lo más probable es que la "cruzada cívica" no esté en condiciones de derrocarlo.

En el plano puramente político, el Presidente del Partido Revolucionario Democrático (PRD), Rómulo Escobar Bethancourt, señaló el marco en que se resolverá la crisis panameña: "La consolidación del actual gobierno, la permanencia del actual jefe del ejército, general Manuel Antonio Noriega, y la realización de un diálogo "sin condiciones" con la oposición organizada en torno a la Cámara de Comercio de Panamá y denominada "cruzada cívica".

El anuncio lo hizo Escobar luego del Comité Ejecutivo Nacional del partido de tendencia socialdemócrata y que se considera continuador de la obra del dirigente Omar Torrijos.

El Presidente señaló a la agencia EFE que "la oposición busca que los sectores más reaccionarios de los EE UU se burlen de los tratados canaleros "Torrijos-Carter". "Ellos desean —aseguró— instalar un gobierno títere para hacer un pacto militar con los EE UU que les permita la presencia de tropas de ese país más allá del año 2000".

Escobar señaló asimismo que los grupos en torno a la Cámara de Comercio consideran al gobierno de Panamá como el principal responsable del éxito alcanzado por la iniciativa de paz del Presidente Arias de Costa Rica en la localidad de Esquipulas. El dirigente aclaró que "el Presidente Eirc Arturo del Valle invitó a Panamá al Presidente Ortega para persuadirlo de asistir a la reunión en que se firmó un acuerdo de paz para América Central". En lo interno el dirigente político señaló que los opositores que mantienen a Panamá en tensión desde hace dos meses, son "anti-torrijistas" y quieren instalar un gobierno de facto que les permita eliminar todas las conquistas torrijistas logradas en los últimos 17 años.

En el plano diplomático, Panamá diversificará sus relaciones con países de Europa y Asia y anunció que instalará una embajada en Zimbabwe (ex Rodesia) para iniciar una política de contacto y apertura en Africa.

Es evidente que la ofensiva de la "cruzada cívica" no fue capaz de derrocar a Noriega, luego de que, por una parte, el principal acusador no pudiera probar sus acusaciones y, por la otra, debido al exitoso resultado de los esfuerzos de paz latinoamericanos en el conflicto de América Central.

En todo caso el Canal de Panamá sigue siendo un punto altamente estratégico para los EE UU y si se concretará el tratado de aquí al año 2000, está por verse. Mientras, el partido de gobierno parece haber consolidado sus posiciones y Noriega no abandonará sus propósitos

A R

RESTAURANT • BAR · PARRILLAS

PRINCIPADO DE ASTURIAS

Cocina Chilena, Española e Internacional
Carnes finas a las brasas.



Ramón Carnicer Nº 21 a 100 mts. de Plaza Italia F: 2227022 - Stgo.

1º PISO
MENU MESON ASTURIANO
Sugerencias del Cheff
Menú Ejecutivo

2ºPISO SALON
bar chicote
Con acompañamiento
Bocadillos Españoles

2ºPISO SALON
PRINCIPE FELIPE
Ideal para:
Convenciones
Seminarios y Eventos

2º PISO
salón independiente
Para Matrimonios
Graduaciones y
manifestaciones
Baile y Orquesta

URUGUAY

El referéndum: un límite a la impunidad

● *Quinientos mil uruguayos han dicho con su firma NO a la Ley de Caducidad de la pretensión punitiva del Estado, la que exime de juicio a los responsables de violaciones a los derechos humanos durante la dictadura militar.*

En las calles de Montevideo es común ver y oír a uruguayos junto a la bandera de su país, una mesa, un libro de firmas y una radio y parlantes: "Para que no hayan más niños desaparecidos, para que nunca más..." Dice enfática una voz, mientras, como fondo musical, se siente a Zitarrosa, a Viglietti, a Los Olimareños, también el grupo rockero Los Tontos y a los infaltables Beatles. En las ventanas y paredes es fácil distinguir un afiche con una tajante consigna: "Yo firmé para que el pueblo decida". Y en las inumerables cafeterías de la ciudad se discute sobre el Referéndum.

El Referéndum es hoy el eje de la vida política del país. En efecto, en diciembre de 1986, el gobierno de Julio María Sanguinetti, con apoyo de parlamentarios de los partidos "históricos", Blancos y Colorados, promulgan "La Ley de Caducidad de la pretensión punitiva del Estado". Eufemismo con el que se designa la impunidad para los militares acusados de participar en violaciones a los derechos humanos durante la dictadura militar. En rigor, la Ley de Caducidad permite, a iniciativa del ejecutivo y ante casos extremos de barbarie —desaparecimiento de niños, por ejemplo—, investigar, pero en esos casos los hechos no serán juzgados. Y, hasta ahora, cuando se ha decidido investigar, la responsabilidad es de la justicia militar.

La respuesta de organizaciones políticas como la coalición de izquierda Frente Amplio, un sector del Partido Blanco (que a raíz de la promulgación de la Ley se desgajó de su tronco histórico) de personalidades del Partido Colorado, de los Tupamaros (hoy en la legalidad), y del conjunto de las organizaciones sociales, fue inmediata y hasta ahora ha sido exitosa. Un día después de la promulgación de la mencionada Ley se crea la Comisión Nacional pro Referéndum, integrada por personalidades del más amplio espectro político. Es que la constitución uruguaya establece que si una cuarta parte del electorado se pronuncia contra una ley, en el transcurso de un año desde su promulgación, se debe llamar a referéndum y votar la mantención o eliminación definitiva de la ley impugnada.

Como Uruguay tiene una población de tres millones de habitantes y aproximadamente dos millones son electores, es un número ligeramente superior a las quinientas mil firmas las que se requieren para llamar al Referéndum. A cuatro meses del término del plazo para recolectar las firmas la tensión social es máxima, y la sagacidad política adquiere ribetes propios de un ejercicio democrático representativo y de imagen. La Comisión Nacional pro Referéndum, entonces, consiguió el "Yo firmo" de un jugador de fútbol tan cotizado como Francescoli, lo que no es poco en un país futbolizado hasta el delirio. Lo cierto es que a la fecha se suman 500 mil firmas. Es decir, es casi un hecho la consecución del número de electores necesario para exigir el Referéndum.

QUE DICEN LAS FIRMAS

Pero, firmar o no firmar, no es un simple ejercicio gráfico. Tras este mecanismo democrático, en el fondo, lo que se discute es la vigencia o no de la justicia en la sociedad uruguaya, en la que existe una democracia post dictadura. Por lo mismo, la convocatoria o petición de Referéndum ha significado una infatigable tarea de recolectar firmas mediante organizaciones barriales, imponentes actos de masas, como el de las 100 mil personas que se juntaron en mayo de este año en plena avenida 18 de julio, o las campañas hacia el interior del país. Y se ha convertido en un plebiscito o medición de fuerza electoral entre gobierno y oposición.

¿Por qué? Porque en la transición pactada uruguaya hubo acuerdos que fueron rotos y, con distintas razones, todos reconocen la ruptura de los mismos. En efecto, en las "clandestinas" conversaciones del Club Naval entre la oposición y los militares, con la única ausencia del Partido Blanco, al parecer el tema de la justicia y el juicio a los culpables de violaciones a los derechos humanos se soslayó o, en su defecto, hubo acuerdos sin conocimiento de todas las partes. Meses más tarde, al firmarse la Concertación Nacional Programática (CONAPRO), en la que todos participan, hay un compromiso explícito acerca de la promoción de la justicia. Ese documento es firmado por el actual partido de gobierno, el Colorado, y nada menos que mediante la firma del presidente Sanguinetti y el vicepresidente Tarigo.

Por otra parte, en la dinámica preelectoral, los dirigentes del Partido Colorado no escatimaron esfuerzos en mantener un discurso radical en relación al tema del juicio y castigo a los responsables de las violaciones a los derechos humanos. El propio Tarigo, antes de llegar al gobierno, manifestó su

ELISA DE MICHELINI: La campaña reafirma la democracia directa

ANALISIS conversó en Montevideo con Elisa de Michelini, una de las tres mujeres que encabeza la Comisión Nacional pro Referéndum. Su esposo, Zelmar Michelini, líder indiscutido del sector de izquierda del Partido Colorado y quien una vez que rompe con su colectividad contribuye en 1971 a la constitución del Frente Amplio, fue asesinado en Buenos Aires en 1976. Desde esa fecha, Elisa de Michelini, sin descuidar a los diez hijos que tuvo con el político asesinado, preocupada también de los trece años de cárcel de una de sus hijas y del exilio de otros dos, se ha dedicado a exigir justicia y claridad en la muerte de su esposo.

—¿Cree usted que la Comisión Nacional pro Referéndum alcanzará el número de firmas exigido constitucionalmente?

—Estamos seguros. El plazo vence el 22 de diciembre y hemos alcanzado las quinientas mil firmas y las papeletas siguen llegando con un ritmo mayor. Nosotros, para evitar eventuales problemas técnicos a la hora de catastrar, pretendemos llegar a las 600 mil firmas, es decir, superar con creces el número exigido. Para lograrlo, en agosto y septiembre intensificaremos las campañas al interior y el trabajo de las comisiones barriales.

—¿Cuál ha sido la reacción del gobierno?

—Ha habido distintas fases. Primero fue un ataque muy duro, descalificador. Ataque verbal y en algunas ocasiones se llegó al robo de papeletas. Una vez que se da cuenta que no da resultado la descalificación verbal, cierran los medios de comunicación y se ignora el Referéndum. Ni la televisión, ni las radios gobiernistas, ni los grandes diarios publican informaciones sobre el Referéndum. La tercera fase, al llegar a las trescientas mil firmas, consistió en irradiar rumores respecto a que quienes firmaban perderían sus trabajos. O bien, decían que no llegaríamos, así lo dijo Sanguinetti en su gira por Europa.



Liber Seregni, dirigente máximo del Frente Amplio. Estuvo diez años en las cárceles de la dictadura. Fue General del Ejército.

"incluadicable decisión de justicia", única manera —decía— de construir una real convivencia democrática. Después, en el gobierno, y, según el mismo Tarigo, con realismo político, afirmó en defensa de la impunidad, que "la movilización popular no bastaba para detener eventuales intentos golpistas en caso de no ser satisfechas las demandas de los militares".

El Partido Blanco, cuyo líder Ferreira Aldunate se caracterizó por la agresividad verbal contra las Fuerzas Armadas, ha dicho que la Ley de Caducidad es un acuerdo del Club Naval, en el que no participaron. Y ahora han votado la Ley, también por la amenaza de los institutos armados, pero agregan como razón de su brusco cambio de postura ante el tema de la justicia, la necesidad de "reconciliación sin venganza". Sin embargo, el líder del sector disidente de los blancos, que una vez consumada la Ley de Caducidad rompió con el partido, ha dicho que el viraje blanco "busca la aceptación de las Fuerzas Armadas a un eventual triunfo electoral del partido".

El Frente Amplio, en tanto, responde desde el pueblo con la movilización social en torno al Referéndum, luego de no haber tenido la fuerza suficiente como para imponer en su momento la justicia. Al menos, frente al tema de los derechos humanos, la coalición de izquierda mantiene una posición sin matices.

TRANSFORMACION O CONTINUISMO

Más aún, en Uruguay no sólo se vive un plebiscito entre gobierno y oposición frente a la exigencia de justicia. Sino que la discusión y conflicto último radica, según el lenguaje político en uso en el Uruguay, "en que se enfrentan dos proyectos de país y de futuro: por un lado, el continuismo económico y social en relación al pasado dictatorial y, por otro, realizar las transformaciones que el país requiere en un continuo proceso de profundización democrática".

El continuismo se discute, pero está ahí. Es un hecho la creciente tendencia privatizadora de actividades históricamente en manos del Estado: recientemente el conflicto de casi dos meses de la más grande empresa de transporte de pasajeros del Uruguay es el prólogo de la completa privatización de este servicio. Hay en curso una campaña publicitaria tendiente a deslegitimar servicios municipales en aras de su posterior privatización. También en Uruguay el Estado acude a salvar el sistema financiero privado en crisis, lo sanea y lo devuelve. En este momento se discute en el Parlamento una Ley de zonas francas, mediante la cual "el país se dispone a ofrecer a las corporaciones multinacionales —para que se instalen en ellas— áreas de su territorio, sin especificar tamaño, número, lugar ni plazo". Frente al tema de la deuda externa, el Uruguay, a pesar de la retórica oficial en relación a parciales moratorias, búsqueda de acuerdo de los países deudores, es un eficiente y obediente deudor de la banca internacional. Junto a Chile es uno de los países más adelantados en la última iniciativa de los grandes bancos acreedores: la capitalización de la deuda. Es decir, entregar activos productivos o materias primas nacionales a la banca acreedora.

En los últimos meses en el Parlamento se ha discutido arduamente en torno a dos temas que muy bien grafican el continuismo económico y social. Uno es lo que en Uruguay llaman rendición de cuentas —estado de la Hacienda Pública—, materia en la que además de las irregularidades técnicas se aprecia y discute el gasto exorbitante de Defensa en comparación con el alicaído presupuesto de la Universidad o ante el calamitoso estado de salud pública; sin ir más lejos, en el mes de agosto se ha vivido una alarmante epidemia de sarampión, la que es resultado de la ausencia de vacunas y ha significado a la fecha la muerte de trece chicos. El otro tema que comienza a discutirse en el Parlamento y en el país es el del monopolio de la información en manos privadas y del gobierno; así es en el caso de la radio, la televisión y los grandes diarios, que pertenecen a tres grandes grupos económicos. "Pero la más reveladora actitud de cómo el Ejecutivo continúa abiertamente la política comunicacional de la dictadura es el veto que interpuso a una ley, sancionada por las dos cámaras legislativas, que quitaba a la Dirección Nacional de Radiocomunicaciones de la órbita del Ministerio de Defensa", dice el argumento frenteamplista. Hoy, igual que en el período dictatorial, es un oficial de las Fuerzas Armadas quien controla la "línea democrática de los medios".

La verdad es que el Referéndum es la punta del iceberg en la compleja situación uruguaya. Sin embargo, de su resolución dependen en gran parte el cómo se resuelvan los otros conflictos. Pues, la mantención incólume de las Fuerzas Armadas hasta hoy ha sido garantía de "estabilidad", pero qué pasará o harán éstas si es inevitable por la presión popular rediscutir el tema de la justicia. El gobierno calla. Las Fuerzas Armadas, según un documento interno que se hizo público, ubican como "factor militar" a la oposición de izquierda y al proceso de Referéndum. En la oposición, algunos piensan en la viabilidad del respeto a la voluntad democrática; otros, más escépticos, aseguran que es muy difícil volver atrás; sin embargo, impulsan el Referéndum como actual mecanismo de movilización popular.

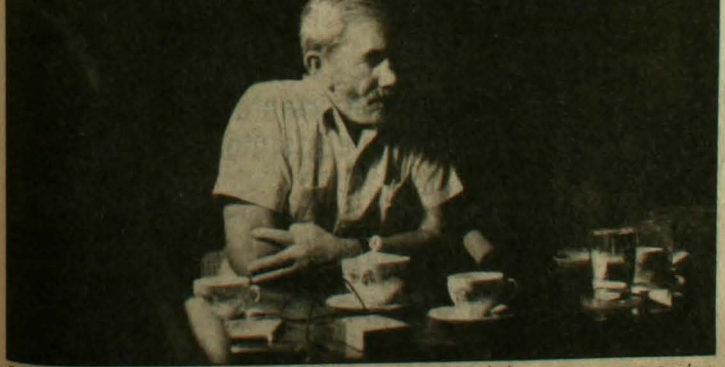

Raúl Sendic, jefe militar de los Tupamaros, liberado luego de estar más de diez años preso y ser torturado largamente. Hoy los Tupamaros actúan legalmente en el Uruguay.

HERNAN DINAMARCA
en Montevideo

ENTRE LAS 40 EMISORAS A.M. Y F.M. DE SANTIAGO

SOLO HAY UNA 1era SINTONIA ABSOLUTA... RADIO COOPERATIVA

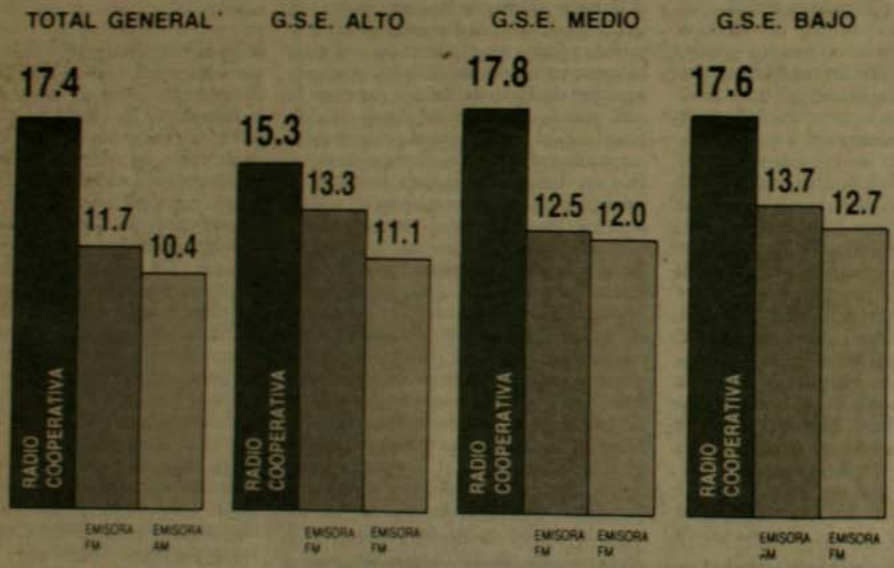

Fuente: Encuesta de Radioaudiencia SEARCH, Junio 1987

La radio más importante...
es también primera sintonía.

Radio Cooperativa
AM *STEREO*

Nada nuevo bajo el sol

Un grupo de empresas transnacionales que controlan el 80 por ciento de la producción agropecuaria de México, son las principales responsables del hambre y la desnutrición de unos 35 millones de mexicanos y el mayor obstáculo para la autosuficiencia alimentaria del país, declaró Jesús Uribe, presidente de la Academia Mexicana de Ciencias Agrícolas. "Es criminal que con estos climas y estos suelos, y con la noble fuerza de trabajo de los campesinos, no se hayan alcanzado siquiera modestas metas de nutrición en los últimos años", afirmó el experto. En México operan 130 grandes corporaciones agroindustriales. El 80 por ciento son norteamericanas.



El que no corre, vuela

Autoridades eclesiásticas latinoamericanas están utilizando un multimillonario sistema de computación para seguir los pasos a los teólogos de la liberación, de acuerdo a recientes denuncias del periódico "Noticias Aliadas", que se edita en Lima, Perú. "El seguimiento de los escritos y las actividades de los teólogos de la liberación constituye sólo parte de un proyecto mucho mayor, dirigido a recoger y guardar información sobre todos los aspectos del acontecer de la Iglesia Latinoamericana", asevera la publicación. El obispo colombiano Darío Castrillón, presidente del Consejo Episcopal Latinoamericano, Celam, anunció recientemente que ya estaba lista la primera etapa de un sistema de computadoras y de comunicación vía satélite, tasado en seis millones de dólares, que enlazará las conferencias episcopales con el Celam y con Roma. El terminal principal del sistema está ubicado en Bogotá y tiene un valor de 800 mil dólares.

Coletazos de la miseria

En América Latina existen más de diez millones de prostitutas, según cifras de la Organización de las Naciones Unidas para la Infancia y el Desarrollo, Unicef. Brasil es el país más golpeado con este drama social. Según la misma fuente, hace cinco años, en el país sudamericano existían ocho millones de mujeres que se ganaban la vida en ese oficio. Unicef añade que dos millones de niñas brasileñas, con edades entre los diez y los quince años, sobreviven gracias a la prostitución. En Brasil hay 50 millones de habitantes con edad superior a diez años. De acuerdo a Unicef, el 80 por ciento de las prostitutas brasileñas son analfabetas.



Cuándo no es Pascua en diciembre

Un precio bastante caro ha debido pagar el pueblo boliviano por la política económica que impulsa el presidente Víctor Paz Estenssoro, quien enteró dos años y un poco más de gobierno. Hasta el momento, han sido despedidos 20 mil obreros mineros y 30 mil empleados públicos. Prácticamente se cerraron todos los yacimientos del estado. En el sector industrial, el gobierno de Paz Estenssoro liquidó la Corporación Boliviana de Fomento y transfirió las industrias lecheras del estado a corporaciones mixtas. El desempleo llega al 20 por ciento, para una población activa de 2 millones de personas. El salario mínimo es de apenas 25 dólares mensuales. La política económica que aplica el actual gobierno de Bolivia, fue diseñada por el "experto" norteamericano, Jeffrey Sachs.

Las cifras lloran

El 60 por ciento de los habitantes de Honduras vive en condiciones de extrema pobreza y el 75 por ciento de los niños menores de 5 años, padecen algún grado de desnutrición, aseguró Jorge Arturo Reina, presidente del Movimiento Liberal Democrático Revolucionario hondureño. "El analfabetismo en el país afecta a más de la mitad de la población. El déficit presupuestario es del 42 por ciento. La deuda externa, de 3 mil millones de dólares, es impagable", denunció Reina. El dirigente político añadió que en este momento hay 189 mil familias de campesinos sin tierra, es decir, casi la cuarta parte de la población. El cuadro económico del país se ve agravado por la enorme dependencia económica, política y militar, respecto de Estados Unidos. Una reciente encuesta de opinión pública reveló que el 65 por ciento de los hondureños estiman que "es mala la presencia de tropas norteamericanas en el país".

Armados hasta los dientes

Las Fuerzas Armadas de Guatemala, Honduras, El Salvador y Nicaragua tienen 160 mil miembros, según un reciente informe del Departamento de Estado norteamericano. También disponen de 110 mil reservistas y milicianos. Las cifras no incluyen a los guerrilleros que actúan en la región. Tampoco toman en cuenta a Costa Rica, que no tiene oficialmente ejército, aunque cuenta con diez mil policías altamente militarizados, gracias a la ayuda de Estados Unidos. Los ejércitos de Guatemala, Honduras, El Salvador y Nicaragua tienen 163 tanques, 433 vehículos blindados, 203 cañones de artillería y lanzadores de cohetes y 366 piezas de artillería antiaérea. Este año, tan sólo Honduras destinó 200 millones de dólares para comprar aviones de guerra en Estados Unidos. Centroamérica vive difíciles momentos económicos y su deuda externa es superior a los 17 mil millones de dólares.



CARTAS AL

Reforma universitaria

Señor
Director
Revista ANALISIS
Presente

En ANALISIS N° 187 se publica una interesante entrevista al ex rector de la Universidad Católica don Fernando Castillo Velasco y en la introducción se señala a la toma de la casa central de la UC —por la directiva de FEUC— como el inicio de la Reforma Universitaria que remozó nuestros claustros a fines de la década del 60. En honor a la verdad, quisiera recordar que a la fecha señalada, la Universidad Católica de Valparaíso llevaba ya 40 ó 45 días de huelga estudiantil y la FEUC-V era la organización líder de dicho movimiento. Asimismo, y por la fuerza de la mayoría de la comunidad universitaria de la UCV, en agosto de 1967 se terminó con los rectores nominados y empezó una reforma que significó una profunda democratización del quehacer universitario. Este proceso, como usted sabe, se encuentra interrumpido desde septiembre de 1973.

Aprovecho la oportunidad para expresarle a usted y a todos los trabajadores de ANÁLISIS, mis agradecimientos por la fuerza que transmiten a sus lectores en cada edición de su semanario.

Mario Ricardo Quibeza Cajada
Santiago

Chile no se parte

Señor Director:

Lamentablemente nuestras organizaciones políticas siguen pensando en el poder a corto plazo y creen que pueden obtenerlo vendiendo incluso su conciencia, y así tenemos un Partido Radical que una vez más ha tenido una segregación (Luengo y Silva-Cimma). En ese sentido el general Pinochet nos sigue dando una lección: él dice que no tiene "partidos", porque CHILE no se parte. Y aquí no se trata de usar el lenguaje en su doble acepción, sino que es una realidad: nuestros políticos no piensan en Chile, sino en sus propias ambiciones personales y nada de raro que se estén repartiendo ministerios...

Mientras los viejos macucos dan un triste espectáculo, los jóvenes se dan cuenta de que la lucha es común de todos los chilenos y se abren en un amplio abanico que van desde los Nacionales a los Comunistas. ¡Pero si nuestro problema es común tenemos que unirnos frente a la Dictadura, que quiere seguir hasta 1997!

Pareciera que nadie se da cuenta de que nuestros hijos serán cada vez más ignorantes y estarán cada vez más vendidos por los excesivos préstamos del gobierno chileno. ¿Tiene usted problemas actualmente para educar a sus hijos? ¿Tiene crédito universitario?

Y aquí en Talca —una nueva noticia, según nos han informado —el Liceo Comercial eliminará cuatro cursos en Primeros Años y un Segundo Año en 1988. ¿Qué pretenden nuestras autoridades, cuando potencialmente existe una matrícula de mil alumnos para Primer Año y el próximo año habrá 180 cupos solamente?

¿Han pensado en la posible cesantía de profesores el próximo año? Y en otros colegios ¿ocurrirá lo mismo?

¿Hasta cuándo seguiremos estirando la cuerda de la paciencia? Esto depende de todos nosotros: UNIRNOS.

Juan Carlos Armas
Correo Pencahue

Industriales cinematográficos

Señor Director:

El Comité Ejecutivo firmante, en representación de la Asociación de Industriales Cinematográficos de Chile —ASICI— y a petición permanente de sus asociados, distribuidores y exhibidores, deseamos exponer a usted el grave daño que se le está causando a la actividad cinematográfica nacional, producto de las permanentes críticas y comentarios negativos lapidarios que hacen algunos señores periodistas de espectáculos, que por una u otra razón, al no encontrar una película de su agrado, montan prácticamente una campaña indicándole al público no asistir a las exhibiciones de ese film.

Como ejemplo reciente, podemos citar la película "En busca de la ciudad perdida", la que fue prácticamente vapuleada por los periodistas especializados. A diferencia, en Argentina, la crítica enfocó la película de un modo totalmente distinto, ya que esta cinta no tiene ninguna otra finalidad más que entretener. Consideramos que es ese el enfoque que hay que darle a la crítica cinematográfica.

Es paradojal que muchas veces distribuidores cinematográficos, haciendo un gran esfuerzo económico, publican grandes avisos promocionando su película y en la misma página viene la crítica aniquilando la misma.

Nuestro gremio es uno de los que destina un mayor presupuesto a publicidad en medios de comunicación escrita, por lo que estimamos justo que en ese sentido nuestra actividd debiera tener una protección, o al menos los señores críticos de espectáculos debieran tener el cuidado de buscarle un enfoque consecuente con el verdadero propósito de la película y no empeñarse en convencer a la gente de no asistir al cine a ver tal o cual determinada película.

En otras áreas de la actividad comercial no se produce este fenómeno de que los medios de comunicación escrito señalen: no consuma tal o cual determinado producto. El traer una película a Chile representa una fuerte inversión aparte de un esfuerzo en trabajo de gente que lucha por mantener una fuente de trabajo.

El mismo gremio, con mucho esfuerzo, prepara cantidad de material, inclusive costosos videos para ser entregados a los señores periodistas, los cuales muchas veces son usados, como decíamos antes, para aniquilar una película. Qué diferencia más grande se puede apreciar en otros países, donde la labor periodística es constructiva, sin que la objetividad e independencia del crítico se vea comprometida.

Chile es un mercado pequeño, por lo que el empresario, ante ese tipo de situaciones, se ve obligado a afrontar fuertes pérdidas.

No es nuestro ánimo hacer cargos específicos y directos sobre determinados críticos, o afirmar que no ejercen su cometido. No. Pero sí tenemos que señalar que la crítica no debería envolver un mensaje directo que advierta al público que no se dejen sorprender y que no vean determinada película por no tener el más mínimo mérito artístico u otros valores. No debemos olvidar que el cine nació especialmente para el entretenimiento de las multitudes, y no para deleite solamente de grupos elitistas, refinados y cultos.

Señor Director, apelamos a su buen criterio en el seguro convencimiento de que usted sabrá aquilatar nuestros justos planteamientos, pues no sólo pretendemos que la gente no sea alejada del cine sino que, además, existe la necesidad de defender una fuente de trabajo en la que laboran miles de personas a través de todo el país.

Juan José Gana Matte
Cristián Echeverría Anguita
Asociación de Industriales Cinematográficos de Chile
ASICI
Comité Ejecutivo

Hitler y el plebiscito

Señor Director:

A propósito de plebiscito, me permito adjuntarle fotocopia de la página 436 del Direccionario UTEHA edición 1953 sobre la historia de Alemania, período hitleriano, desde el 8 de noviembre de 1923, fecha del intento de golpe de estado del partido Nazi.

Sobre la base del descontento por la derrota de Alemania en la Primera Guerra Mundial y la consecuente crisis económica, el partido Nazi obtuvo en las elecciones del 31 de marzo de 1932 casi un tercio de los escaños en el Parlamento. Con ello los nazis se negaron a cualquier arreglo que permitiera la formación de un gobierno, desatando la violencia terrorista. El Presidente Hindenburg se vio obligado a designar Canciller a Hitler para pacificar al país con un gobierno de coalición, a lo que se opusieron la centro derecha y la izquierda representados por la Social Democracia y el Partido Comunista: Hitler entonces disolvió el Parlamento el mismo día de su constitución. Seguidamente, los nazis incendiaron el edificio del Parlamento para pretextar la sangrienta represión a la Social Democracia y al partido Comunista. En tales condiciones Hitler llamó a elecciones el 3 de mayo de 1933, no obteniendo la simple



mayoría. Disolvió nuevamente el Parlamento convocando a nuevas elecciones para el 12 de noviembre de 1933 *"en un ambiente de intimidación y con arreglo a normas que anulaban el voto popular"*. El resto de la historia hitleriana la tenemos presente todos.

Al parecer con esta misma receta se está cocinando un plebiscito dentro de 200 días...

Leonardo Vera E.
C.I. 9.099.212-0

Aylwin y el PDC

Señor Director:

Fiel lector y coleccionista de ANALISIS, como apasionado observador de la realidad nacional, he desenterrado el número 171 de su revista, en la que aparece una entrevista concedida por el flamante Presidente de la Democracia Cristiana y seis veces reincidente don Patricio Aylwin A. Recomiendo a los lectores que relean ese número para formarse una idea clara respecto del futuro que espera a esta importante colectividad política de oposición.

Cito algunos párrafos:

—En una declaración formulada a revista "Cosas" usted dijo que hasta el año 1976 habían autorizado a militantes democratacristianos para ocupar cargos en el Régimen.

—Es efectivo.

—A principios de 1976, la Iglesia había denunciado ante los Tribunales de Justicia 445 casos de detenidos-desaparecidos. Son los peores años de represión. ¿No se arrepiente de haber autorizado a militantes de su partido a participar de la acción criminal de este Régimen?

—...La verdad es que su pregunta me impacta. Realmente la información que uno tenía en esa época sobre estos hechos era bastante rudimentaria. Personalmente no tenía información sobre todos los casos que después conocimos... (sic).

Sí, señor lector. Usted ha leído correctamente y la cita es textual. Usted lo puede comprobar en la página 57 de ANALISIS del 20 al 26 de abril de 1987.

El Señor Presidente del partido político más numeroso del país tardó casi tres años en informarse de lo que había sucedido el 11 de septiembre de 1973 y en la época inmediatamente posterior. No conocía —dice— TODOS los casos. ¿Será necesario conocerlos TODOS? ¿No bastarán unos pocos, digamos la mitad o un tercio de los 445 casos denunciados por la Iglesia para formarse una opinión clara de lo que significaba este Régimen? ¿No bastará, acaso, uno solo de los horrores que el resto de los once millones de chilenos sufrimos o, al menos, supimos? ¿Qué corta es nuestra memoria! El señor Aylwin fue uno de los protagonistas principales de todo lo ocurrido y que culmina en esa fecha negra inolvidable. En la entrevista, él mismo acepta la responsabilidad cuando dice: —Nos propusimos... superar esa injusticia, transformar este país, construir un nuevo Chile justo, humano, solidario, sobre la base de conservar la libertad. Al cabo de 50 años, hoy día hay más injusticia y no tenemos libertad. Somos una generación fracasada.

Pero no, a la primera oportunidad, el honorable septuagenario vuelve a la arena política y al primer plano de la "lucha" contra la dictadura. Esperamos que entretanto se haya enterado de algunos de los crímenes más recientes como los degüellos, las hogueras humanas y los ajusticiamientos de Corpus Christi. Y que, de haber un nuevo diálogo, éste sea más exitoso que el anterior, abortado aquel fatídico mes de septiembre.

No pretendo atacar al Presidente elegido en democracia interna legítima de un partido hermano en la desgracia. Cada quien es dueño de informarse o no informarse oportunamente de lo que sucede a su derredor. Pero me pregunto y pregunto a los conciudadanos: ¿No habrá llegado el momento de elegir líderes renovados, lúcidos e informados, que no tengan a su espalda 50 años de fracaso?

Jerónimo Escalante Balbuena
Correo Maipú

La bella y la bestialidad

Señor Director:

Perfecta en el papel que le toca desempeñar para el concurso típico de la alienación mundial resultó la chilena Miss Universo, Cecilia Bolocco.

Siendo dudoso, por lo menos, que su belleza sea lo máximo del universo, es una muchacha realmente hermosa, gracias a un don gratuito de la naturaleza —o de Dios, según la fe—, complementado en forma no muy difícil por ella y su familia.

Los Bolocco, en efecto, "están arriba". Y aunque la damita enfatiza y recalca "lo difícil que es estar arriba"— como dijo en su primera conferencia de prensa en Chile—, seguramente no le fueron muy esquivos la alimentación, atención de salud, vacaciones, deportes, tratamientos y otros oportunos aportes a su belleza.

De igual forma, sin demasiados apremios pudo obtener también personalidad, cultura y esa mentalidad triunfadora que se dice primó en su nominación.

Cabría entonces esperar un cierto grado de conciencia social en quien ha logrado tan destacable triunfo gracias a privilegios de que carecen la mayor parte de sus compatriotas.

Pero eso sería pedirle demasiado a una Miss Universo. Padecer de semejante complejo sería incompatible con una figurita destinada a volar de un punto a otro, pero sin poner jamás los pies en la tierra.

Por eso Cecilia está perfecta en su lugar. Periodistas inoportunos pretendieron su opinión frente al drama de otra muchacha que jamás será candidata a reina de belleza, porque la quemaron en forma bestial. ¿Respuesta? "Lo siento, pero es tan poco lo que se puede hacer".

Lamentable. Carmen Gloria Quintana no gozó de privilegios sociales. Tenía solamente el de la belleza serena de su moreno rostro pueblerino, y se la arrebataron quemándola viva. Tras larga agonía revivió convertida casi en un mostruo. Pero Cecilia, su compatriota reina mundial de la belleza fatua y de los antivalores consumistas, puede hacer muy poco por ella.

Nuestra "soberana" afirma, sí, que va por el mundo contando "cómo es este país y lo linda que es su gente". Pero difunde, sin duda, sólo el país y las linduras que es capaz de ver. De otro modo, no sería Miss Universo. Si tuviera conciencia de la verdad sería tal vez —con la personalidad sobresaliente que se le atribuye— un apóstol de la justicia y un vocero espectacular del clamor libertario de su pueblo.

Una verdadera y trascendente belleza irradiaría Cecilia Bolocco si utilizara la tribuna que le ofrecen los reporteros de todo el mundo siguiendo sus pasos. Hablaría de un país donde no es tan difícil estar arriba, sino estar abajo.

Pero la misión de esta reina mundial de oropeles y vanidades es muy diferente. Y se le hará cada vez más "difícil", a medida que está más arriba. Sus premios de 81 mil dólares, autos, joyas, abrigos de visón, sueldo de dos mil 200 dólares mensuales y otras bagatelas, acrecentarán su durísima prueba.

Rafael Villarreal Casona
C.I. 3.639.487-0

ACUSAMOS RECIBO

—Nos escribió Sandra Contreras para proponer que el "General se exilie, pero perpetuo y así deje en paz al pueblo de Chile".

—Interrogándose acerca de la efectividad de la lucha armada en nuestro país nos escribió desde Talca el señor Gastón Méndez.

—Desde Valparaíso nos llegó carta del señor Raúl Gómez referida a la represión sufrida por el FPMR.

—Desde Talcahuano nos escribió el señor Juan Miranda criticando la intervención del doctor Gustavo Mönckeberg en el canal 5 de TV de la Octava Región, donde afirmó: "No hay hambre en Chile".

—Refiriéndose a las reiteradas violaciones a los derechos humanos y a la necesaria unidad de la oposición para poner fin a estos atropellos en nuestro país, nos escribió, desde Suecia, la directiva de la Coordinadora Latinoamericana de Refugiados.

—"Entre la adversa naturaleza que nos castiga y el caos que nos gobierna, creo que cuando los 'dirigentes' lleguen a un acuerdo y ya crean tener *La Solución*, ésta no va a ser necesaria, porque ya no habrá CHILE", reflexiona en su carta la señora Silvia de Roa.

IZQUIERDA UNIDA EN CONCEPCION:

"La IU es lo más sólido desde 1973"

La Izquierda Unida en la Octava Región tiene planes ambiciosos. Recién formada, ya constituyó un Consejo Comunal integrado por representantes de más de 80 organizaciones. Quieren recuperar la tradición de izquierda de Concepción, la zona industrial y minera del sur, e implementar la política nacional de la IU para la Región.

ANALISIS conversó con Hernán Cárdenas, sociólogo y Presidente de la Izquierda Unida regional. El dirigente político pertenece a la Izquierda Cristiana, partido que integra la coalición junto con el Partido Comunista, el Movimiento de Izquierda Revolucionaria, el Partido Socialista, el MAPU y el Partido Radical.

El dirigente se refirió a un amplio abanico de asuntos, como el poder comunal y las perspectivas que este tiene y que quiere darle la IU en la región, entre otros.

—La Izquierda Unida ¿tiene ya un carácter regional?

—Hasta el momento somos un grupo reducido a Concepción, pero queremos tener nivel regional. Esto es así porque muchas organizaciones sociales tienen ese nivel, entre otras el Colegio de Profesores, organizaciones sindicales y los partidos políticos. Pero hay una razón de mayor peso. Ella tiene que ver con la historia regional, la que va más allá de la regionalización del gobierno de Pinochet. Hay toda una cultura regional y una tradición de lucha obrera y desarrollo económico, como la instalación de Huachipato, que fue lograda en competencia con Valdivia. Esto constituye una tradición fuertemente arraigada aquí.

—¿Qué pasos ha dado —concretamente— la IU en el terreno orgánico?

—Hemos formado un Consejo Regional que sea capaz de formular propuestas y dar luchas por asuntos regionales. La IU se está formando en las provincias. En Ñuble y Arauco está en formación, así como en Bío-Bío.

"Formamos el Comando Comunal con la representación de más de 80 organizaciones que son las más activas en la zona. Con esta coordinación estamos trabajando en levantar las demandas en las ocho áreas principales del trabajo regional".

—En el plano concreto, ¿qué iniciativas iniciarán en la Región?

—Estamos enfrentados a dos desafíos. El primero, reivindicar los derechos postergados y pisoteados permanentemente en estos catorce años y el segundo es desarrollar los Comandos Comunales, los que deberán enfrentar la política del Gobierno, no solamente en el marco institucional de las leyes políticas, sino en todo lo que tiene relación con el Plan Cívico en las Comunas. Debemos hacer conciencia de que el Régimen intenta por medio de este plan afianzarse y hacer trabajo de alienación con dineros de todos los chilenos y por ese medio lograr imponer una Constitución absolutamente ilegítima y antidemocrática. La organización de estos Comandos debe constituirse en una especie de contrapoder popular. El desarrollo de este contrapoder o poder de resistencia debe transformarse en aquel que sea capaz de ir construyendo una fuerza alternativa, paralela al poder vertical estatal que ha sido establecido.

"Para nosotros esto tiene un aspecto que va más allá de lo meramente coyuntural. Si la Izquierda es realmente un proyecto estratégico, como nosotros creemos, es fundamental este desarrollo en la base popular".



● *Hernán Cárdenas, Presidente de la Izquierda Unida en la Octava Región, conversó con ANALISIS acerca de la consolidación del referente político en el sur y de los desafíos planteados en la zona.*

—¿Tienen un plan propio de acción en el sentido señalado?

—Nosotros estamos dentro de un plan general de movilización social de la Izquierda Unida a desplegar en el país. Nosotros implementaremos este plan de acuerdo a las características regionales. Esto porque esta región está alimentando a Santiago. Desque aquí se traspasan recursos que se generan aquí y que contribuyen a la existencia de la capital. La participación que tiene la Octava Región en el Producto Geográfico Bruto no está en la misma proporción que la participación de Santiago.

—¿La IU tiene suficiente solidez como alianza?

—Nosotros creemos que la IU tiene una base de solidez que se basa en la absoluta y clara posición en contra de la dominación, y un claro planteamiento que señala que se deben superar las estructuras capitalistas actuales. El proyecto estratégico nuestro es uno solo; estamos construyendo una fuerza que signifique enfrentar con decisión la falta de resolución política del Centro para tomar el rol que debería haber asumido: conducir a la oposición. El Centro abandonó ese rol. La IU no quiere seguir hipotecando el proyecto histórico popular en aras de una unidad precaria, y ha asumido con claridad y con firmeza la decisión de formar una base popular que esté en condiciones de poner exigencias al Centro político, destinadas a que este no se desvíe en proyectos intrasistema o en cualquier especie de negociaciones con las FF AA para mantener el actual Régimen.

"La Izquierda Unida es la base más sólida que se ha construido desde 1973. Es una victoria de largo plazo la que tenemos que alcanzar. Una victoria que no pretende resolver por sí misma el asunto de derrotar la Dictadura, porque ahí creemos que es toda la oposición la que tiene que trabajar en ese sentido.

—¿Cómo ven la democracia futura en Chile?

—Nosotros partimos de una convicción. La situación que vivirá el país una vez derrotada la Dictadura, será una situación de crisis profunda en todo terreno. Una segunda convicción es que, con el pueblo como actor y protagonista, la situación —y sólo de esa manera— puede ser controlada. El pueblo puede hacer milagros y es capaz de enfrentar circunstancias muy difíciles. La única oportunidad que tiene una democracia de afirmarse es la voluntad de darle participación al pueblo. Debemos asignar en justicia los recursos escasos y darle, en cada fase, la decisión al pueblo. En caso contrario tendremos una democracia epidérmica y completamente hipotecada.

AR

DOCUMENTO HISTORICO

análisis

M.R.



1973-1987

Memorial de la DICTADURA

CRONOLOGIA DE 14 AÑOS DE PESADILLA



El drama ocurrió en Chile, para mal de los chilenos, pero ha de pasar a la historia como algo que nos sucedió sin remedio a todos los hombres de este tiempo, y que se quedó en nuestras vidas para siempre.

Gabriel García Márquez

Los católicos alemanes no supieron nada de los crímenes de la Gestapo, de la matanza de los millones de judíos, hasta después de la guerra, cuando les mostraron las películas. Yo creo que algo parecido pasa en Chile. Hay mucha gente que no sabe lo que está pasando.

Obispo Carlos Camus

¡Cuánto tiempo ha durado este confuso incidente!

Hervi

analisis

ANALISIS es una Revista semanal editada por la Sociedad Periodística Emisión Ltda., cuyo Directorio está integrado por:
Joaquín Balbontín, Juan Pablo Cárdenas, Jaime Hales, Patricio Hurtado, Duncan Livingston, Manuel Sanhueza, Carlos Santa María y Belisario Velasco.
Coordinador Editorial: Roberto Celedón.

Presidente del Directorio
Fernando Castillo Velasco

Director
Juan Pablo Cárdenas

Representante Legal
Carlos Santa María

Subdirector
Fernando Paulsen S.

Editora Nacional
María Eugenia Camus

Editor Internacional
Mario Rojas

Editor Números Especiales
Edwin Harrington

Redactores
Patricia Collyer, Carolina Díaz, Pamela Jiles, María José Luque, Alicia Oliva, Libio Pérez, Juanita Rojas, Nelson Soza.

Corresponsales
Rosa Alcayaga, Ximena Amarales, Iván Badilla, Beatriz Cardoso, Hernán Dragicevic, Roberto Espinosa, Oscar Madrid, Sergio Martínez, Francisco Martorell, Daniel Moore, Fernando Murillo, Cecilia Olmos, Jaime Osorio, Marcia Scantlebury, Adrián Soto, Hernán Uribe.

Productora
Paulina Mora
Jefe Archivo y Documentación
Juan Alvarez de Araya
Jefe de Arte y Diseño
Rodrigo Squella
Fotografía
Marcela Briones, Miguel Carrasco

Servicios Informativos
Alasei, I.P.S., El Periodista.
Administración
Gerente
Carlos Santa María
Subgerente
Fernando Sapag
Coordinador de Operaciones
Oscar Espinoza
Correspondencia
Casilla 139 - T
Correo Tajamar Santiago Chile
Fono: 2234386
Manuel Montt 425 - Santiago Chile
Suscripciones ANALISIS Fono: 2254807
Chile

Anual	$ 11.000 (48 ediciones)
Semestral	$ 5.500 (24 ediciones)
Trimestral	$ 2.750 (12 ediciones)

Al extranjero

Anual	US$ 136	$30.000 (48 ediciones)
Semestral	US$ 68	$15.000 (24 ediciones)
Trimestral	US$ 34	$ 7.500 (12 ediciones)

Europa

	$	US$
Anual	(48 ediciones) 40.000	180
Semestral	(24 ediciones) 20.000	90
Trimestral	(12 ediciones) 10.000	45

Impresa en Editorial Antártica
que actúa sólo como impresora.

PRESENTACION

Esta es ciertamente una edición especial. Quizás por primera vez se hace en Chile un recuento cronológico de lo que nos ha sucedido desde el 11 de septiembre de 1973. En su nuevo aniversario del Golpe Militar hemos querido sólo enumerar hechos, una gran cantidad de situaciones que por sí mismas hablan de lo que ha sido el "Chile entre el dolor y la esperanza".

No hay aquí opiniones: las creemos innecesarias. Probablemente sean muchos los hechos que se nos escapan en este recuento, pero estamos seguros que los que se cuentan son suficientes para que cada cual obtenga sus propias conclusiones. Ojalá que de la lectura de este número especial se derive también un esfuerzo de nuestros lectores por hacernos llegar toda la información que podamos haber olvidado o las rectificaciones que sean necesarias.

Los periodistas estamos acostumbrados a trabajar con las noticias, con el acontecer diario. Sin embargo, confesamos que hemos quedado atónitos al enfrentarnos con todos estos hechos juntos. Asimismo, estamos profundamente conmovidos porque sabemos que esta horrible bitácora aún está inconclusa y que, probablemente, situaciones como las que aquí se relatan volverán a sucederse en el futuro de nuestro atribulado país. A no ser que todos hagamos un esfuerzo por evitarlas.

EN LA PRODUCCION DE ESTE NUMERO EXTRAORDINARIO PARTICIPO TODO EL EQUIPO DE ANALISIS. COMO EDITOR ESPECIAL COLABORO EL ESCRITOR MIGUEL ANDRADE.

prisioneros, en deplorable estado de salud como producto de varios días de torturas y maltrato, aumentarán las condiciones de hacinamiento en que ya se encontraban los detenidos en el Lebu.

SEPTIEMBRE 15

Rechazan primer recurso de amparo

La Corte de Apelaciones de Santiago rechaza un recurso de amparo interpuesto por el ex Vicepresidente de la República Bernardo Leighton en favor de Carlos Briones, Jorge Tapia y otros dirigentes de la Unidad Popular.

Allanan Editorial Quimantú

Un fuerte contingente de militares invade las oficinas de la Editorial Quimantú, la más grande de Chile. Oficiales y soldados destruyen en las guillotinas miles de ejemplares de libros marxistas y no marxistas por peligrosos y disociadores.

SEPTIEMBRE 16

General Prats llega a Mendoza



Desde Argentina se informa de la llegada a la ciudad de Mendoza del ex Comandante en Jefe del Ejército Carlos Prats González. Prats, autorizado por la Junta Militar para abandonar el país después de desmentir por televisión que dirigiese algún intento de resistencia, cruza la cordillera en un automóvil particular.

SEPTIEMBRE 17

Encapuchado selecciona detenidos

Un hombre cubierto con una capucha para no ser identificado comienza a recorrer las graderías del Estadio Nacional. El desconocido indica a los soldados que lo acompañan a determinados detenidos, aparentemente los más importantes o peligrosos, los que son llevados de inmediato a los camarines del recinto. La identidad del personaje será durante varios años un misterio hasta que, en octubre de 1977, se identifique ante la Vicaría como Juan Muñoz Alarcón, antiguo militante socialista, expulsado de dicha colectividad, y le haga una detallada confesión de sus actos como delator. El cadáver de Muñoz Alarcón aparecerá días después de dicha confesión en una calle de Santiago con 17 puñaladas en el cuerpo.

Siete fusilados en Curacaví

En horas de la madrugada, carabineros de la Tenencia de Curacaví fusilan en la Cuesta de Barriga a siete detenidos, dando muerte a cinco de ellos. Los dos sobrevivientes escapan heridos del lugar, escondiéndose durante varias semanas. Uno de ellos, José Guillermo Barrera, después de habérsele asegurado en el Ministerio de Defensa que no era buscado, volverá el 13 de marzo a Curacaví desapareciendo ese mismo día para siempre. Seis años más tarde (marzo de 1979) el último sobreviviente hará el relato de estos hechos a la Vicaría de la Solidaridad y una comisión de la Iglesia desenterrará cinco cadáveres en el lugar de los hechos.

Denuncian el Plan "Z"

Con gran despliegue publicitario el Gobierno informa que en un allanamiento en la Subsecretaría del Interior se encontró documentación sobre un autogolpe que preparaba el Gobierno de la Unidad Popular para esos mismos días. Dicho plan consideraba el asesinato simultáneo de altos jefes de las Fuerzas Armadas y de un gran número de políticos y personeros de la oposición. En una segunda etapa el proyecto contemplaba incluso el asesinato del propio Presidente Allende.

SEPTIEMBRE 18

Osorno: civiles matan a presos políticos

En horas del toque de queda, 13 personas de Osorno y sus inmediaciones son arrestados por carabineros de la localidad, quienes los entregan a un grupo de civiles armados y cubiertos de pasamontañas. Estos los trasladan en camión hasta el río Pilmaiquén formándolos contra las barreras del puente y proceden a dispararles a quemarropa. Sólo una mujer logra salvarse, Blanca Ester Valderas, que cae al río ilesa y se esconde por largo tiempo en casa de campesinos de la zona. Sólo años más tarde la señora Valderas prestará testimonio de los hechos ante el Juzgado de Entre Lagos.

Sacerdotes asesinados

El sacerdote español Joan Alsina, en servicio en el Hospital San Juan de Dios, es detenido en el mismo hospital, golpeado brutalmente y trasladado al Internado Barros Arana ocupado por el Ejército. Al día siguiente su cadáver aparece en la ribera del Mapocho con diez balazos en la espalda. Con éste sumarán tres los casos de sacerdotes asesinados en los primeros meses del golpe: los sacerdotes chilenos Miguel Woodward, de Valparaíso, detenido y torturado en la Esmeralda y muerto en el Hospital Naval, y Gerardo Poblete, de Iquique, detenido y torturado en un recinto policial de la zona y cuya causa de muerte oficial se atribuirá a la "caída desde una pisadera de un furgón policial".

Asesinan a detenidos de Laja y San Rosendo

Un total de 19 vecinos de Laja y San Rosendo, obreros de la Papelera, ferroviarios, un regidor, el director y un profesor de la escuela, pequeños comerciantes y dos estudiantes, todos detenidos en la Tenencia de Laja, son subidos en horas



1973

de la madrugada a un vehículo de la Papelera con destino desconocido. En el camino a Los Angeles los prisioneros son conminados a descender y ametrallados y enterrados en un predio cercano. Años después, los cadáveres acribillados serán encontrados en el cementerio de Yumbel y entregados a sus familiares.

SEPTIEMBRE 19

95 es la cifra oficial de muertos

El Ministro Secretario General de Gobierno, Pedro Ewing, informa que hasta la fecha y como producto del golpe militar se registra un total de 95 muertos: 72 civiles, 14 carabineros y 9 militares. Organismos de Derechos Humanos, sin embargo, estiman en una cifra mucho más alta el total de muertos, solamente en el Estadio Nacional y conducidos posteriormente hasta la morgue, edificio en el que apenas se puede caminar sin pisar los cadáveres.

Bando promueve delaciones

Un nuevo comunicado de la Junta pone en conocimiento de la ciudadanía "que las denuncias, cualquiera sea su naturaleza, podrán formularse a las unidades, reparticiones y cuarteles de las Fuerzas Armadas y Carabineros. La información que se proporcione será de carácter reservado, manteniéndose una total discreción sobre la identidad del que la formule".

SEPTIEMBRE 20

Se abre fondo de reconstrucción

El Gobierno informa a la opinión pública que se ha abierto un Fondo para contribuir a la Reconstrucción Nacional. Todos los bancos comerciales del país recibirán joyas y dinero en efectivo para dicho fondo que en un mes alcanzará los 500 millones de escudos. Nunca el gobierno militar informará sobre el destino de dichas erogaciones.

SEPTIEMBRE 21

Capturan al Comandante Pepe

Tropas del Ejército capturan en Panguipulli al jefe mirista José Gregorio Liendo, alias Comandante Pepe, con 22 de sus compañeros. El extremista caerá la noche del 3 de octubre frente a un pelotón de fusilamiento, cumpliéndose así la sentencia dictada por un consejo de guerra.

Un coronel de apellido Contreras

Seis militantes de izquierda, dirigentes portuarios y estibadores, son ejecutados en el Regimiento de Tejas Verdes por ley de fuga. El entonces coronel Manuel Contreras Sepúlveda, jefe de la zona en Estado de Sitio, agregará en los próximos días quince cadáveres más en San Antonio al primer capítulo de lo que será un largo y sangriento curriculum.

SEPTIEMBRE 22

Dirigentes UP a Isla Dawson



A la isla Dawson en Magallanes son trasladados 27 altos dirigentes de la Unidad Popular. Parten, entre otros, Clodomiro Almeyda, José Tohá, Aniceto Rodríguez, Daniel Vergara y Enrique Kirberg.



SEPTIEMBRE 23

La muerte de un poeta

"Deberíamos callarnos para que hable la voz de Pablo Neruda", recitó con nostalgia y congoja el escritor Francisco Coloane en la despedida más triste que vivió el poeta.

Fue triste porque Neruda entraba en la muerte. Triste porque se moría en medio de otras muertes y otras persecuciones. Triste porque sus amigos andaban de sitio en sitio para que no los hallaran. Triste porque su pueblo estaba asustado y él no podía alimentarlo con sus versos. Triste porque su Partido, el Partido Comunista de Chile, no lo abrazó en la hora última y no lo tapó con tierra en el Cementerio General.

Pablo Neruda llevaba doce meses en el país. Había dejado su puesto de embajador en Francia porque su salud había empezado a desajustarse y ansiaba que su mar de Isla Negra le comiera su enfermedad. Pero él sabía que "hay una sola enfermedad que mata la muerte y es la vida". Su vida continúa en innumerables poemas y versos, en canciones de amor y desamor, en loas a la lucha del pueblo, en alegorías de lo cotidiano. Y el mundo se lo reconoció cuando le entregó, en 1971, el Premio Nobel de Literatura.

Comenzó a escribir sin conocer a su madre, que murió tuberculosa cuando él tenía un mes de nacido, cuando todavía era el hijo de un empleado ferroviario de Temuco y se llamaba Neftalí Reyes Basoalto. Y no descansó nunca más, ni cuando era un flaco y desgarbado estudiante de Pedagogía, ni cuando hacía de cónsul chileno por el mundo, ni cuando se hizo militante de un partido de masas, ni cuando representó a los trabajadores desde el Senado, ni cuando se hizo clandestino para escapar de los azotes persecutorios de un presidente "traidor", ni cuando se enamoró en Europa de su última mujer, ni cuando sentía que sus piernas ya no podían sostenerlo porque el cáncer lo iba esclavizando.

Esa vez, en el Cementerio General, fueron los versos más tristes que pudo escribir la historia para el poeta Pablo Neruda.

SEPTIEMBRE 22

Novedades en el frente externo

La Unión Soviética rompe relaciones diplomáticas con Chile, ordena a su personal que regrese al país y pide a los diplomáticos chilenos que cierren la embajada en Moscú. Tres días después, el 25, el gobierno de Estados Unidos reconoce oficialmente a la Junta Militar de Gobierno.

SEPTIEMBRE 23

Allanan Torres San Borja

En un gigantesco operativo tropas del Ejército rodean la remodelación San Borja y proceden a allanar departamento por departamento. No se informa sobre el número de detenidos, pero la hoguera de libros y revistas prohibidos arde durante las 14 horas que dura el operativo.

SEPTIEMBRE 24

Allanan casa de Clotario Blest

Una patrulla de militares y civiles allanan el domicilio del viejo dirigente sindical Clotario Blest. Los soldados golpean a los moradores del inmueble y requisan documentación.

Ejecutan a campesinos de Paine

Efectivos del Regimiento de Infantería de San Bernardo detienen en un operativo a 18 campesinos del fundo El Escorial de Paine. Los prisioneros son subidos a un camión que enfila hacia los cerros de Chena, donde se pierde su rastro. Años más tarde funcionarios de la morgue confirmarán el ingreso a ese recinto de algunos de esos detenidos, muertos a balazos, y su posterior traslado al patio 29 del Cementerio General.

SEPTIEMBRE 25

Expulsan a sacerdotes canadienses

El Gobierno ordena la expulsión de Patrick Donovan y Maurice Hebert, sacerdotes canadienses acusados de extremistas. Los afectados se desempeñaban como profesores de sociología en la sede Temuco de la Universidad de Chile.

SEPTIEMBRE 26

Batida contra la Iglesia

En simultáneos operativos seis parroquias de diferentes comunas de Santiago son violentamente allanadas por efectivos militares. En el curso de la operación 26 religiosos, chilenos y extranjeros, resultan detenidos.

Ofrecen recompensa por dirigentes UP

La Junta Militar ofrece una recompensa de 500 mil escudos a quienes proporcionen información que permita ubicar y detener a Carlos Altamirano, Guillermo Garretón, Miriam Contreras, Andrés Pascal y otros dirigentes de la Unidad Popular.

SEPTIEMBRE 27

Fusilan a ex intendente

Germán Castro Rojas, ex intendente de Talca, es fusilado en cumplimiento de una resolución de un Consejo de Guerra. La acusación que pesaba contra el funcionario era el haber intentado dinamitar la represa de la laguna del Maule.

SEPTIEMBRE 28

Detienen a Luis Corvalán

En un fuerte despliegue militar tropas del Ejército detienen al secretario general del Partido Comunista, Luis Corvalán Leppe. El ex senador es sorprendido en la calle Los Cerezos de la comuna de Ñuñoa y trasladado a la Escuela Militar.

SEPTIEMBRE 30

Ley de Fuga a detenidos en Pisagua

El Gobierno informa de la ejecución de seis detenidos en Pisagua. Los victimados habrían intentado huir del campamento y a pesar de haber sido conminados a detenerse desoyeron las voces siendo abatidos por los soldados en el lugar de los hechos.

OCTUBRE 5

Cauquenes: ejecutan a cuatro estudiantes

Acusados de terroristas y comunistas cuatro estudiantes universitarios, domiciliados en Cauquenes, son fusilados por efectivos militares de esa ciudad. Familiares de las víctimas responsabilizarán al general Sergio Arellano Stark de la matanza, el que por esos días visitaba la ciudad.

OCTUBRE 6

Mulchén: asesinan a trece campesinos

Una patrulla formada por

OCTUBRE 5 AL 19

El viaje de la muerte



Setenta y dos presos políticos ejecutados —unos por "ley de fuga", otros simplemente asesinados a corvo— fue el saldo que hasta hoy se conoce del paso de la llamada "Comitiva de la muerte", una delegación militar a cargo del general (R) Sergio Arellano Stark que en octubre de 1973 recorrió cuatro ciudades del norte del país y al menos una en el sur.

La versión oficial señala que Arellano iba con misión de "revisar" los Consejos de Guerra a presos políticos. Lo cierto es que viajó en calidad de "Oficial de Legado" del General Augusto Pinochet lo que, según las normas castrenses, le daba poderes por sobre **cualquier** autoridad militar local. En su misión lo acompañaron los oficiales Sergio Arredondo, hoy acusado incluso en Estados Unidos de autoría material de los crímenes "de lesa humanidad"; Marcelo Moren Brito, quien luego sería Jefe de la "Villa Grimaldi", centro de torturas de la DINA; Pedro Espinoza, hoy prófugo de la justicia norteamericana junto a Manuel Contreras —ex jefe de la DINA— que los acusó de autoría intelectual en el crimen de Orlando Letelier; Armando Fernández Larios, hoy presos en el país del norte luego de confesar su complicidad en este asesinato y Juan Chiminelli, quien estaría en servicio activo. Los pilotos del helicóptero en que viajó la Comitiva fueron los militares Sergio de La Mahotier y Antonio Palomo.

La gira —entre el 15 y 19 de octubre— incluyó las ciudades de La Serena, Copiapó, Antofagasta y Calama. Sesenta y ocho presos fueron sacados de las cárceles y asesinados. En Calama se ejecutó a 26 personas, entre ellos el periodista Carlos Berger, que cumplía presidio de 61 días y a un menor de edad, José Gregorio Saavedra.

El caso estalló en 1985 cuando el Gobernador de El Loa a la época de los hechos, Coronel (R) Eugenio Rivera, entregó detalles de la matanza. Entonces se presentaron querellas criminales contra Arellano y su Comitiva, las que fueron sobreseídas por la Ley de Amnistía. Sólo sigue abierta aquella por los fusilamientos de cuatro presos políticos de Cauquenes. Rivera señaló que Arellano también pasó por Concepción y Valdivia. A comienzos de octubre de 1973.

1973

carabineros, militares y civiles (agricultores de la zona) llega hasta el fundo Carmen Maitenes, administrado por CONAF en la zona de Mulchén. Ahí detienen a 8 trabajadores a los que después de torturar salvajemente ejecutan con ráfagas de ametralladora. En seguida la patrulla se dirige al fundo Pemehue, a algunos kilómetros del anterior, donde procede a repetir la operación con otros 5 campesinos. El operativo arroja al final del día un saldo de 13 campesinos, indefensos y desarmados, asesinados a sangre fría.

Iglesias fundan comité

Las iglesias Católica, Judía, Metodista, Evangélica, Luterana y Pentecostal se unen para fundar el Comité de Cooperación para la Paz con el objeto de dar apoyo a personas en casos de detención, desaparecimiento, muerte, cesantía, etc. Sólo en el campo de los derechos humanos, el Comité llegará a atender 7.000 casos en sus dos años de existencia.

OCTUBRE 7

Lonquén: carabineros fusilan a campesinos









En horas de la noche carabineros de Isla de Maipo, al mando del teniente Lautaro Castro, detienen en sus hogares a 11 campesinos de tres familias de la zona (Hernández, Astudillo y Maureira) y a cuatro jóvenes que conversaban en la plaza del pueblo. El pelotón con sus 15 prisioneros se traslada hasta una mina de cal abandonada en la localidad de Lonquén, donde hace descender a los detenidos. En ese lugar, sobre dos altos hornos que llevaban años en desuso, los 15 prisioneros son ametrallados y sepultados bajo varias capas de cal y escombros. La suerte de estas personas constituirá un misterio durante años hasta que en noviembre de 1978 una comisión de la Iglesia se constituya en el lugar y después de cavar algunas horas descubra los cadáveres.

OCTUBRE 11

Pisagua: fusilan a dirigentes UP

Por resolución de Consejo de Guerra, cinco militantes de la Unidad Popular son fusilados en el campamento de Pisagua. El día 30 otros 5 procesados por tribunales militares caerán también ante el pelotón de fusilamiento.

OCTUBRE 16

Paine: secuestran a más campesinos

En la medianoche del día 16 tropas del Ejército arrestan a 21 campesinos de los asentamientos "24 de Abril", "Nuevo Sendero" y "El Tránsito" y a un industrial y a un comerciante de Paine. La caravana con los 23 detenidos enfila hacia los cerros de Chena, donde se pierde su rastro para siempre.

OCTUBRE 19

Encuentran a norteamericano desaparecido

Funcionarios de la morgue entregan a su padre el cadáver de Charles Horman, periodista estadounidense desaparecido el 17 de septiembre y fusilado en el Estadio Nacional. Ed Horman, padre del periodista asesinado, acusará más tarde al embajador Nathaniel Davis y otros funcionarios a su cargo de complicidad en el crimen. Según él, su hijo habría sido asesinado porque tenía pruebas de la participación directa de la Embajada de Estados Unidos en el Golpe Militar.

NOVIEMBRE 9

Detenidos: del Estadio a Chacabuco

Entre el 6 y el 9, en barco y en avión, los prisioneros políticos que aún permanecen en el Estadio Nacional (unos mil doscientos) son trasladados hasta el campo de concentración de Chacabuco, una vieja salitrera abandonada en la pampa nortina.

NOVIEMBRE 24

Intentan detener a asilada

En momentos en que Mirtha Fernández, ciudadana uruguaya asilada en la embajada de Suecia, ha sido llevada con escolta diplomática hasta una clínica particular para ser intervenida quirúrgicamente, funcionarios de Investigaciones intentan detenerla aduciendo que se encuentra en territorio chileno. Los policías desisten de su intento después de forcejear largo rato la cama de la enferma, que sujetan los embajadores de Suecia y de Francia y el Alto Comisionado de las Naciones Unidas para los Refugiados. Dos semanas después el embajador sueco Harald Edelstam debe abandonar el país tras haber sido declarado "persona no grata" por el Gobierno chileno.

DICIEMBRE 13

Desaparece dirigente del MIR

Desconocidos secuestran en Santiago al médico mirista Bautista Van Schowen. El dirigente será visto por última vez en el Hospital Naval de Valparaíso en pésimas condiciones de salud. Las denuncias documentadas de desaparecimientos superarán con ésta los 250 casos en sólo cuatro meses de Gobierno militar.



"En este país no se mueve ni una sola hoja sin que yo lo sepa".

EL PODER:

PINOCHET

"Augusto José Ramón Pinochet Ugarte nació el 25 de noviembre de 1915, en Valparaíso. Dejó de existir el 10 de septiembre de 1973. Al día siguiente, el martes 11, otra persona nació, con el mismo nombre y señas físicas. De ahí en adelante sería conocido principalmente como Pinochet".

La frase antes dicha fue un intento de explicar la transformación del actual gobernante chileno, desde los tiempos antes del Golpe Militar a lo sucedido después de ese día. (ANALISIS 174). Y es que el general Pinochet entró a la vida de los chilenos de sopetón. No sólo por su acto primigenio, su parto violento en la historia nacional, sino especialmente por representar un símbolo de actitudes, conductas y creencias diametralmente opuestas a lo que había sido la tradición hasta el 11 de septiembre.

Pinochet es, ante todo, el mando. Lo constató su actual vicecomandante en jefe, Santiago Sinclair, el pasado 23 de agosto, cuando el dictador chileno cumplió catorce años como Comandante en Jefe del Ejército. Sinclair establece una línea directa entre el Golpe Militar y ese momento en que el General Prats traspasaba su cargo a la segunda antigüedad, Pinochet. Mientras no hubo poder, no hubo posibilidad de cambiar las cosas y había que actuar según disponía la conveniencia y la verticalidad del mando. Así Pinochet fue un leal general, colaborador del gobierno constituido. De esa forma, también aceptó ser el chaperón oficial de Fidel Castro durante su visita a Chile, en 1971. Y por eso sacó un regimiento a la calle en junio de 1973, para defender al gobierno del Tancazo golpista.

Los chilenos conocimos a Pinochet con anteojos oscuros y palabras entrecortadas o mal educadas. Acostumbrados a la imagen cuidada de los políticos, Pinochet emergía como una parodia uniformada del "huaso bruto"... pero, tras este primitivismo superficial, había un hombre resuelto a transformar su país. De cuajo, hasta sus raíces, siguiendo el único método que le enseñó la vida: la autoridad manda, los demás obedecen. Llevó a la autoridad a ser avalada por Dios y su representante en la Tierra; acercó las distancias con los incondicionales, promoviéndolos y besando en las mejillas a sus esposas, y fue fulminante con quienes lo desobedecían, se conoció su pasión por los bienes inmuebles —sentimiento de clase media— y su desprecio por la política del mundo occidental.

Más que su persona, Pinochet es un sistema de poder, una entrañable alianza de dos poderes sin generación electoral: el empresariado y las FFAA. Y en la nueva alianza establecida en Chile, Pinochet exigió y también debió ceder. Demandó la lealtad y la obediencia, militarizó las actitudes hacia él de la Derecha económica: las hizo ser parte de la verticalidad del mando. Pero debió ceder, quién sabe con cuánto entusiasmo, su tradicional ideología de militar chileno, para adquirir el más foráneo y antinacionalista de todos los modelos socioeconómicos que conozca la historia patria. Un sistema que no conoce más ley que la práctica de la acumulación de la riqueza, a la mejor conveniencia personal. Donde se acepta obedecer hasta que el mando no es capaz de garantizar una mayor maximización de utilidades. Donde la patria para los aliados civiles, hoy es dólar y mañana yen.

A costa del sufrimiento de la gran mayoría, Pinochet hizo efectivamente su revolución. Y todavía quedan empresas y espacio económico que repartir, "en aras del futuro de Chile". Lo que la historia definitivamente diga sobre Pinochet no debiera ser tan difícil de deducir: Obedeció hasta que mandó y, entonces, "desenterró viejos cuchillos enterrados". Se unió al poder del dinero internacional para cambiar el país, y terminó siendo una amenaza para esa misma obra, por el tremendo peso de su propia presencia como creador. Salvó cientos de obstáculos aparentemente infranqueables y creyó depender sólo de la mano divina, hasta que la fuerza del pueblo o la inevitable traición de sus aliados, dieron vuelta para siempre una larga y dolorosa página de esta historia.

1974

ENERO 1°

Mensaje de Año Nuevo

En su primer mensaje de Año Nuevo dirigido al país, y a sólo cuatro meses del Golpe Militar, el general Pinochet señala: "La democracia, que siempre hemos respetado, será custodiada por las instituciones armadas para impedir que pueda ser violada, burlada o maliciosamente empleada, retornando el país al caos y al sectarismo, con el agravante de que ya no se volvería jamás a la vida en libertad".

ENERO 3

Ocho mil extranjeros abandonan el país

Samuel Nagelach, secretario ejecutivo del Comité de Ayuda a los Refugiados de las Naciones Unidas, informa que hasta la fecha, y con el financiamiento del organismo que dirige, han viajado al exterior tres mil extranjeros y que otros dos mil se aprestan a hacerlo en el curso de este mes. Se calcula además, que otros tres mil han viajado por sus propios medios.

ENERO 8

Anuncian cambio linguístico

En reunión con los trabajadores en el edificio Diego Portales, el general Pinochet señala que "me he preocupado especialmente de levantarlos desde la dignidad misma; la palabra "obrero" será borrada del léxico chileno".

FEBRERO 20

Muere el general Bachelet

Víctima de la torturas a que ha sido sometido en la Academia de Guerra Aérea, muere "de un ataque al corazón" el general Alberto Bachelet. Decidido partidario de la Unidad Popular, Bachelet había presidido la Secretaría Nacional de Distribución durante el Gobierno anterior.

MARZO 1°

Londres 38, nuevo recinto de tortura

Empiezan a llegar al Comité Pro Paz las primeras denuncias de presos políticos liberados sobre un nuevo lugar de detención en pleno centro de Santiago: una vieja mansión en calle Londres 38. Esta casa se convertirá en el primer centro de tortura de la DINA. Por allí pasarán en el curso del año, la mayor parte de los militantes del MIR que, después de ser sometidos a los más brutales apremios, serán liberados o desaparecerán para siempre.



En noviembre de ese año, la casa de Londres, que se ha hecho demasiado conocida, será reemplazada por otra cárcel clandestina, ubicada en José Dgo. Cañas. En diciembre los detenidos son llevados a Villa Grimaldi, una parcela ubicada en Peñalolén que había servido hasta entonces como discotheque y que, paradójicamente, se llamaba "El Paraíso".

MARZO 15

Presentan recurso de amparo masivo

Un numeroso grupo de familiares de desaparecidos, con el apoyo del Comité de Cooperación para la Paz en Chile, presenta un recurso de amparo por 131 personas "supuestamente" desaparecidas. El recurso no será acogido y los demandantes apelarán en diciembre a la Corte Suprema. En febrero de 1975 el alto tribunal volverá a rechazar el recurso de amparo y nombrará un ministro en visita. Este, a su vez, se declarará rápidamente incompetente, pasando el caso a la justicia militar.

Muere José Tohá

El Gobierno informa que el ex ministro del Interior, José Tohá, se ha suicidado, colgándose con un gancho metálico de ropa en un closet del Hospital Militar donde estaba hospitalizado. Tohá, que no podía mantenerse en pie y que con un metro 95 de estatura había llegado a pesar 54 kilos, había sido trasladado a Santiago el 28 de febrero desde la isla Dawson, donde se encontraba detenido.

Pinochet viaja a Brasil

Invitado por el gobierno brasileño viaja a Brasilia el general Pinochet. Junto a numerosos mandatarios de todo el mundo, Pinochet asistirá en esa ciudad a la asunción del nuevo Presidente de Brasil, general retirado Ernesto Geisel.

ABRIL 13

Complot para asesinar al Cardenal

Los medios de comunicación oficialistas dan a conocer un plan de extrema izquierda para asesinar al Cardenal Raúl Silva Henríquez, durante las festividades de Semana Santa. En su Homilía del Sábado Santo el Cardenal reconocerá haber recibido amenazas de muerte, aunque sin revelar su origen. En dicho sermón expresará, además: "Le hemos dicho a nuestro pueblo, a nuestras autoridades, que no se puede faltar a los principios de respeto al hombre, que los derechos humanos son sagrados, que nadie puede violarlos. No se nos ha oído. Y por eso hoy día lloramos el dolor del padre que presencia el desgarramiento de su familia, la lucha entre sus hijos, la muerte de algunos de ellos, la prisión y el dolor de muchos de ellos".

ABRIL 17

Se inicia Consejo de Guerra en la FACH



En medio de extremas medidas de seguridad se inicia en el recinto de la Academia de Guerra Aérea el proceso contra 57 funcionarios de esa rama de la defensa y diez civiles acusados de intento de infiltración. Para seis de los uniformados el fiscal ha pedido la pena de muerte: se trata de tres oficiales, Ernesto Galaz, Raúl Vergara y Carlos Carbacho; dos suboficiales, Mario O'Ryan y Belarmino Constanzo; y el conscripto Ricardo Gálvez. Entre los civiles acusados se encuentran el ex senador Erich Schnake y el ex vicepresidente del Banco del Estado, Carlos Lazo, para quienes el fiscal ha pedido 30 años de cárcel y prisión perpetua respectivamente.

JUNIO 15

Nace oficialmente la DINA

Mediante la publicación del Decreto Ley 521, el Gobierno hace pública la creación de un nuevo organismo de seguridad nacional "encargado de recopilar información en varios campos de la actividad nacional". El DL 521 contiene tres artículos secretos que subordinan todos los demás servicios de inteligencia a la DINA, otorgan a sus agentes ilimitados poderes para allanar domicilios y detener personas y la facultan para obtener su financiamiento por distintos medios que no se especifican. El nombramiento del coronel Manuel Contreras Sepúlveda como su director tampoco se da a la publicidad.

JUNIO 20

Pinochet, jefe supremo

En virtud del DL 527, el general Augusto Pinochet se convierte en "Jefe Supremo de la Nación". La resolución aprobada, aparentemente, con muchas dificultades por la Junta de Gobierno, convierte a Pinochet en la principal autoridad del país, sin control ni límite alguno.

JULIO 20

Nuevo método de tortura

Arrestado por fuerzas de seguridad, es trasladado hasta el recinto de la DINA de José Domingo Cañas, el estudiante de ingeniería Luis Guajardo Zamorano. Sus compañeros de detención coincidirán en señalar más tarde que los agentes de la DINA, después de haber atado a Guajardo, habrían hecho pasar un camión sobre sus piernas. Luis Guajardo aparecerá un año más tarde en la lista de los 119 combatiendo contra sus compañeros en el extranjero.

JULIO 21

Balean al general Canales

Un grupo de desconocidos que se da a la fuga balea en Beirut al embajador de Chile en El Líbano, general Alfredo Canales Márquez. Canales permanecerá hospitalizado durante varios meses y quedará lisiado como consecuencia del atentado.

JULIO 22

Llega comisión de Derechos Humanos



La primera Comisión de Derechos Humanos de la OEA para Chile comienza a funcionar en el Hotel Crillón. Los cinco miembros del grupo deben trabajar intensamente para atender el cúmulo de denuncias que traen cientos de mujeres que acuden diariamente al hotel. La prensa nacional cubre con un manto de silencio las labores de la comisión investigadora.

JULIO 31

Identifican al "Guatón" Romo

El testimonio de numerosos detenidos que han salido en libertad y que han informado al Comité Pro



Paz haber sido torturados brutalmente por Osvaldo Romo Mena, ex dirigente poblacional de Lo Hermida y ex militante del MIR, se confirma una vez más. El 31, agentes de la DINA comandados por el "Guatón" Romo secuestran desde su casa al estudiante de filosofía y miembro del MIR, Alfonso Chanfreau y a su esposa, Erika Hennings. Liberada posteriormente, Erika Hennings declarará haber sido torturada por Romo y haber presenciado las torturas a que era sometido su marido. Organismos de derechos humanos estiman que Osvaldo Romo, quien actuaba por mandato de la DINA, es personalmente responsable de más del cincuenta por ciento de los secuestros de militantes del MIR desaparecidos entre 1974 y 1975.

AGOSTO 6

Reconocen a la flaca Alejandra

El secuestro de María Angélica Andreoli y Muriel Dockendorf Navarrete, ambas militantes del MIR y desaparecidas desde ese día, pone en evidencia a Marcia Alejandra Merino Vega como colaboradora de la DINA, al ser reconocida por los familiares de Angélica Andreoli. La Flaca Alejandra, ex alumna de la Universidad de Concepción y antigua militante del MIR, había sido detenida meses antes, y, después de ser drogada y torturada, había aceptado convertirse en colaboradora de la DINA delatando a sus antiguos compañeros.

AGOSTO 28

Detienen a tres profesores

En el Regimiento Tacna son arrestados los profesores del Liceo Darío Salas, Arturo Barría, Nieves Pizarro y Amelia Carvacho, y el alumno Roberto Meneses, denunciados por el rector delegado del plantel como activistas políticos. Los detenidos son entregados más tarde a la DINA y trasladados a Cuatro Alamos. Desde ahí, a las dos semanas, es liberado el alumno Meneses y, tiempo después, las dos profesoras. Del profesor Barría nunca volverá a saberse. El Gobierno negará obstinadamente su detención, pese a que los militares que entregaron el detenido a la DINA dejaron constancia de los hechos en el Quinto Juzgado del Crimen.

SEPTIEMBRE 29

Asesinan al general Prats



Víctimas de un atentado frente a su domicilio, en una calle del barrio Palermo de Buenos Aires, mueren el

1974

ex Comandante en Jefe del Ejército, general Carlos Prats González, y su esposa, Sofía Cuthbert. Los hechos tienen lugar después de la medianoche del domingo cuando la pareja regresaba a su casa luego de haber comido con unos amigos. Frente a su domicilio, un poderoso artefacto explosivo colocado bajo el chassis del automóvil y detonado a control remoto hace explosión destrozando el coche. Los cuerpos del general y su esposa, quedan tirados en el pavimento. El general había buscado refugio en Argentina después del Golpe Militar. En la fecha del atentado se aprestaba a partir a Europa, viaje que se había retrasado por la demora de las autoridades chilenas en hacerle entrega de su pasaporte.

OCTUBRE 4

Secuestran a David Silberman

Una patrulla militar saca de la Penitenciaría al ingeniero comunista David Silberman Gurovich con destino desconocido. Gerente general de Codelco durante el Gobierno de la UP, Silberman había sido arrestado en septiembre de 1973 y se encontraba en la Penitenciaría cumpliendo una pena de 13 años de prisión. Pese a que Silberman será reconocido posteriormente por varios testigos en Villa Grimaldi, la DINA no solamente negará toda responsabilidad en los hechos, sino que acusará del secuestro a un comando mirista "archienemigo" del PC.

OCTUBRE 5

Muere Miguel Enríquez



En el curso de un enfrentamiento con efectivos militares y policiales muere el secretario general del Movimiento de Izquierda Revolucionaria, Miguel Enríquez Espinoza. El dirigente, que era buscado intensamente desde el mismo día del Golpe Militar por efectivos de seguridad del Gobierno, es finalmente descubierto por la DINA en una casa de la comuna de San Miguel. Sorprendido en ese lugar con algunos compañeros, Enríquez intenta defenderse con una metralleta, pero es acribillado por el comando atacante. Semanas después, la mujer de Enríquez, Carmen Castillo, que se encontraba embarazada y resultara herida en el operativo, será autorizada para abandonar el país.

OCTUBRE 7

Prohíben ingreso de Bernardo Leighton

Bajo la acusación de desarrollar "actividades antichilenas", la Junta Militar prohíbe el reingreso al país del ex ministro del Interior del Gobierno de Frei y ex Vicepresidente de la República, Bernardo Leighton Guzmán. El político, que se auto-exilió voluntariamente el año anterior, ha fijado su residencia en Roma.



OCTUBRE 25

Desaparece sacerdote español

Después de haber sido brutalmente torturado, desaparece desde Cuatro Alamos el sacerdote español Antonio Llidó Mengual. Llidó, llegado a Chile en 1969, había sido suspendido de sus funciones por sus ideas políticas de izquierda por el Obispo de Valparaíso, Emilio Tagle.

NOVIEMBRE 2

Secuestran a mirista en Buenos Aires

Cuando se disponía a abordar un avión hacia Francia, es detenido por la policía argentina el militante del MIR Guillermo Beausire. Entregado a la DINA, Beausire es trasladado a Santiago para ser interrogado sobre el paradero de Andrés Pascal Allende, cuñado suyo. Pese a los esfuerzos de la Embajada de Gran Bretaña por obtener su liberación, el paradero de Beausire sigue siendo hasta hoy un misterio.

NOVIEMBRE 5

Arrojan cadáver a embajada

Desconocidos arrojan a los jardines de la Embajada de Italia en Santiago el cadáver de Lumi Videla Moya, militante del MIR. Lumi Videla había sido detenida por la DINA el 21 de septiembre pasado con su esposo, Sergio Pérez, dirigente del MIR, y el hijo de ambos de 4 años de edad. Pese a la designación de un ministro en visita para investigar el caso, el proceso fue sobreseído sin culpables.

NOVIEMBRE 28

Extraña muerte de un general

En extrañas circunstancias muere en el Hospital Militar el general Augusto Lutz. Jefe del SIM hasta noviembre del 73, Lutz había sido enviado por Pinochet a hacerse cargo de la Intendencia de Punta Arenas. Víctima de una súbita enfermedad había sido trasladado de urgencia a Santiago para ser internado en el Hospital Militar. Mientras permanece ahí, los informativos radiales comunican en dos oportunidades su deceso. Finalmente, muere el día 28 a causa de una peritonitis provocada por una sonda de drenaje mal colocada. Pese a la solicitud de sus familiares de que se instruya sumario, la investigación de su muerte es suspendida por órdenes superiores.

DICIEMBRE 31

Secuestran a dos estudiantes

El último día del año y en plena calle Irarrázaval, son detenidos Jaime Robotham, del MIR, y Claudio Thauby, del PS. Thauby dará a conocer a sus compañeros de reclusión la identidad de su aprehensor, conocido como el "teniente Pablo". Trasladados a Villa Grimaldi y brutalmente torturados en ese lugar, su rastro se pierde desde entonces.

EXILIO:

160 mil condenados a la "muerte civil"



Los exiliados abandonan el país y dejan aquí sus amores, su familia, su tierra. Los niños crecen sin conocer a sus abuelos, a sus tíos y primos. El exilio es una ejecución disfrazada.

El exilio comenzó como una huida en pánico. Los primeros exiliados fueron... exiliados. Tres mil extranjeros que habían buscado refugio en Chile y que provenían de distintos países de América Latina, debieron abandonar el país en forma apresurada. La Junta Militar los declaró indeseables y la xenofobia, sin freno, los culpó de todos los males de Chile. Era un primer paso; luego comenzó, definitivamente, el exilio para los chilenos. El "insilio" para los que se quedaron, palabra inventada por la autora uruguaya Graciela Mántaras Loedel para describir el destierro interno de miles y miles de chilenos que comenzaron a ser testigos aterrados, asombrados, atónitos, de la aparición de un Chile que sólo podía existir en la imaginación de gente que hasta ese momento nadie había advertido que existían. El destierro para unos 160 mil chilenos, según cifras de la Vicaría de la Solidaridad, comenzaba como un proceso largo, dramático y permanente. La Comisión de Derechos Humanos lleva las cuentas funerarias del exilio: son 121 chilenos los que han fallecido en el extranjero. Algunos asesinados como el general y ex comandante en Jefe del Ejército, Carlos Prats y su esposa o como Orlando Letelier y su secretaria. Otros muertos de soledad como el periodista chileno Eugenio Lira Massi, otros a consecuencias del tratamiento en los campos de concentración, como el hijo del Secretario General del Partido Comunista, Luis Alberto Corvalán. Otros de enfermedades que son más frecuentes entre los desterrados: cáncer, enfermedades del corazón y del hígado, como lo demostró un estudio hecho en la Universidad de Lovaina en Bélgica por un equipo de médicos chilenos.

Unos fueron sacados de los campos de concentración y enviados al extranjero, directamente, con pasaportes que tenían un timbre que señalaba "válido sólo para salir del país".

Otros huían por los pasos de la cordillera, indocumentados y en algunos casos a la muerte en manos de las FFAA argentinas que trabajaban en coordinación con sus hermanas chilenas.

Los chilenos pueblan con su presencia 126 países del mundo, según datos proporcionados por la Vicaría de la Solidaridad. Entre ellos figuran Mozambique, India, Argelia, Burundi. La "diáspora" ha llevado la presencia de los habitantes del rincón andino a todos los puntos cardinales.

El régimen, en Chile, con el tiempo descubrió las potencialidades "políticas" del exilio. Comenzó a usar a los exiliados como "masa de transacción" con la oposición interna y externa. Un juego cínico de "toma y daca" fue desarrollado por medio de las listas de autorizados a regresar. Listas que son confeccionadas sin un criterio conocido, que son contradictorias en sí mismas, que incluyen a niños que nada tuvieron que ver con el Gobierno del Presidente Allende, pero que tiene la eficacia de darle al Régimen un barniz de respeto a los derechos humanos cada vez que son publicadas.

El exilio se transformó en exigencia de justicia en el exterior. Julio Cortázar, el fallecido autor argentino, lo describió como "la muerte o el repentino fin de un gran amor". Las familias se dividieron, los unos allá y los otros acá. Los unos en el exilio, los otros en el "insilio". Luego, y en la medida que las condiciones cambiaban, comenzó el retorno, el que para algunos culminó con la muerte, para otros con el rexilio por falta de posibilidades, por inadaptación al "nuevo Chile" creado en estos catorce años "manu militari". Según la Comisión de Derechos Humanos han retornado unos 2000 chilenos. Quedan cientos de miles. Quizás no regresarán nunca. O quizás vendrán a quedarse para siempre cuando exista democracia en Chile. Como dijo un niño "apátrida" de madre chilena de visita a su abuela en Chile: "yo volveré cuando esté la democracia aquí".

1975

ENERO 27

Desaparecen ocho miristas en Valparaíso

El 17 y 18 de enero, agentes de la DINA detienen en Viña del Mar a Fabián Ibarra, Sonia Ríos, Alfredo García y Carlos Rioseco, todos militantes del MIR, trasladándolos al Regimiento Maipo de Valparaíso. El 21, cuando llegaba a hacer un contacto frente al Mercado de Viña, es detenido el comerciante Horacio Carabantes. El 24, en Quilpué, María Gutiérrez Martínez. Finalmente el 27, son secuestrados Abel Vilches y Elías Villar. Sólo la mujer de Carabantes, detenida horas antes que su esposo y a punto de dar a luz, sobrevivirá como testigo. Los ocho miristas son trasladados hasta Villa Grimaldi para ser interrogados, donde serán reconocidos por numerosos testigos. Después de eso, nunca más volverán a ser vistos.

FEBRERO 13

27 dirigentes UP al exilio

Anselmo Sule, Hugo Miranda, Carlos Morales, Jaime Tohá, Carlos Jorquera y otros 22 dirigentes de la Unidad Popular, todos detenidos a raíz del Golpe Militar, son embarcados en



Pudahuel con destino a Caracas en calidad de exiliados. El grupo había sido precedido el día anterior por Claudio Huepe, quien viajaba a Londres. El ex diputado democratacristiano se encontraba detenido en Ritoque por negarse a ponerse de pie en un restaurant donde se interpretaba el himno nacional, en honor de un alto oficial allí presente.

FEBRERO 19

Miristas llaman a deponer las armas

Por cadena nacional de televisión, cuatro militantes del MIR que se encuentran detenidos por la DINA, reconocen la derrota política y militar del movimiento e instan a sus compañeros a deponer la lucha armada contra la dictadura. Los detenidos aseguran, además, no haber sido torturados. Dos de ellos, Humberto Menanteaux y Hernán Carrasco, serán liberados y vueltos a detener en noviembre. El 25 de diciembre sus cuerpos aparecerán destrozados y mutilados en la cuesta de Chada. Los otros dos, Héctor Hernán González y Cristián Mallol, recuperarán su libertad y partirán al exilio.

MARZO 3

Encuentran a hijo de desaparecido

Tres semanas después de haber sido secuestrado aparece el niño Eugenio Montti, de 5 años de edad, en el Hogar Niño y Patria de Carabineros. El menor había sido detenido con su padre, Iván Montti Cordero, ingeniero y militante del MIR, el día 13 de febrero en momentos en que llegaban a su casa. Reconocido en Villa Grimaldi por varios testigos, Iván Montti se encuentra desaparecido hasta el día de hoy.

MARZO 21

Otros 94 detenidos al exilio

Desde Tres Alamos llega a Pudahuel un grupo de 93 detenidos políticos para ser embarcados con destino a México. Al grupo se agregan, en un segundo vuelo en la tarde, 14 niños, hijos de algunos de los exiliados. En el primer avión parte también la ex diputada Laura Allende que se encontraba bajo la protección de la Embajada de Venezuela.

MARZO 3:

Muere el general Bonilla

En la mañana de ese día, el general Oscar Bonilla se despidió de su esposa e hijos en la hacienda de un amigo suyo, situada en el sur. Subió en un helicóptero "Puma" —pilotado por dos expertos aviadores militares— que muchas veces antes había sido usado como transporte de altas autoridades del Régimen. Luego de unos quince minutos de vuelo, la nave hizo explosión y cayó a tierra. No hubo sobrevivientes.

Bonilla era ministro de Defensa del régimen militar en el momento de su muerte. Había sido edecán militar de Eduardo Frei durante el gobierno democratacristiano. Al momento del Golpe, el general Bonilla era jefe de la Dirección de de Logística del Ejército, y fue nombrado ministro del Interior, cargo que ejerció hasta febrero de 1975 —un mes antes de su muerte—. En círculos políticos se comentó que el cambio obedecía a una serie de desentendimientos con la máxima autoridad del Gobierno.



Un mes después de ocupar su nuevo cargo, Bonilla pereció trágicamente, en circunstancias que era la segunda antigüedad del Ejército después de Pinochet.

Unos tres meses más tarde, un técnico francés de la empresa fabricante del helicóptero en que viajaba Bonilla —experto en accidentes aéreos— murió también junto a un piloto chileno, al caer el avión militar en que viajaban. El técnico se encontraba efectuando una investigación sobre el accidente que costó la vida al general Bonilla.

MARZO 25

Milton Friedman llega a Chile

Invitado por el Banco Hipotecario de Chile, que dirige el empresario Javier Vial, llega a Chile el más importante teórico del monetarismo y líder del ultraliberalismo en materia económica, Milton Friedman. El economista aprovechará su estada para atacar duramente las políticas de estatización y la acción social estatal. Instará, además, a las autoridades a empeñar todos sus esfuerzos en derrotar la inflación disminuyendo el gasto fiscal. Friedman, fundador de la Escuela de Chicago, cuenta entre sus seguidores más entusiastas a los miembros del equipo económico del Gobierno chileno.

ABRIL 1°

Empieza el PEM



Ante la grave recesión económica y el extraordinario aumento de la cesantía, el Gobierno decide poner en marcha un Programa de Empleo Mínimo administrado por las municipalidades. El PEM, que comienza con un salario de 141 pesos y 63 mil ocupaciones, llegará en 1980, cinco años después, a ocupar a más de 190 mil cesantes.

JUNIO 13

En el destierro muere Lira Massi

Victima de una dolorosa enfermedad muere en París, donde se encontraba exiliado, el destacado periodista Eugenio Lira Massi. Autor de varios libros que mezclaban el humor y la política, Lira Massi había buscado refugio en Francia después del Golpe Militar. Los restos del profesional serán repatriados en los próximos días para ser enterrados en Chile.

JUNIO 25

Desaparecen cinco dirigentes socialistas

En una casa de la calle Maule agentes de la DINA detienen al doctor Carlos Lorca Tobar, miembro del Comité Central del Partido Socialista, y a Carolina Wiff, asistente social, también socialista. El día anterior, la DINA había logrado detener a otros dos altos dirigentes del PS, Exequiel Ponce y Ricardo Lagos, y a la ciudadana española Michelle Peña Herreros con ocho meses de embarazo. Aunque hay testigos que afirman haber visto al grupo en Villa Grimaldi, e incluso que Michelle Peña dio a luz en ese lugar, nunca más volvió a saberse de ellos.

JULIO 12

Falsos resultan cadáveres de miristas

Informados por un cable procedente de Buenos Aires que "entre las ropas de sus cadáveres calcinados y acribillados a balazos fueron encontradas las cédulas de identidad" de Jaime Robotham Bravo y Alberto Guendelman Wisniack, sus parientes viajan a esa ciudad a repatriar los restos. Sin embargo, una vez en la morgue local, los familiares no reconocerán en los cadáveres a sus parientes desaparecidos y denunciarán la falsificación como una burda farsa montada por los servicios de seguridad de ambos países. Robotham y Guendelman, militantes del MIR, habían sido arrestados en Santiago por miembros de la DINA el 2 de septiembre y el 31 de diciembre del año pasado, respectivamente.

JULIO 23

Publican listas de 119 desaparecidos muertos

La prensa nacional reproduce una lista de 60 chilenos desaparecidos que habrían sido muertos "durante los últimos tres meses por sus propios compañeros de lucha" en Argentina, Colombia, Venezuela, Panamá, México y Francia. La información proviene de LEA, una revista desconocida, en su primer número, que también será el último, sin indicación de fuentes. Al día siguiente, "La Segunda" publica una nueva lista de "59 extremistas chilenos muertos, heridos y evadidos, en recientes encuentros con fuerzas policiales argentinas en la localidad de Salta". La noticia proviene de un diario también desconocido, de Curitiba, en Brasil, O'Dia. Ambas listas, entregadas con los nombres completos (al parecer todos los supuestos extremistas portaban sus documentos), contienen los mismos errores ortográficos y tipográficos de los recursos de amparo que los parientes de todas las 119 víctimas habían presentado para averiguar el paradero de sus parientes. Posteriormente, la policía argentina desmentirá los "recientes encuentros" de Salta y los otros cinco países harán lo mismo con los presuntos enfrentamientos en que se los había involucrado. Ante la evidencia de esta mentira, el general Pinochet prometerá una completa investigación de los hechos que, hasta hoy, no tendrá resultados.

JULIO 31

Huelga de hambre en Puchuncaví

95 presos políticos del campo de concentración de Melinka, en Puchuncaví, se declaran en huelga de hambre. La actitud de los detenidos tiene por objeto respaldar una denuncia hecha al ministro del Interior en la que señalan que por lo menos 33 de los 119 desaparecidos dados por muertos en enfrentamientos en el extranjero, estuvieron recluidos y fueron torturados con ellos en distintas cárceles de la DINA.

AGOSTO 2

Suspenden serie Mafalda



Por "tendenciosa y destructiva" el director general de Televisión Nacional, Jaime del Valle, ordena la suspensión de la serie cómica Mafalda del humorista argentino Quino. Relaciones Públicas del canal informa, además, que la decisión se había tomado después de haber recibido numerosas cartas y reclamos telefónicos de los televidentes.

SEPTIEMBRE 1°

Inicia operaciones Comando Conjunto

En horas de la madrugada un grupo de civiles con metralletas, encapuchados y con las caras pintadas, allana la casa de Arsenio Leal Pereira llevándose detenido al dueño de casa. Una semana más tarde, un hombre que se identifica como oficial de la FACH informará a la mujer de Leal que éste se ha suicidado en prisión. En el intertanto, el día 3, un grupo de civiles muy similar al anterior arresta en su casa a Humberto Castro Hurtado, también militante del PC. Dos meses más tarde, el general Enrique Ruiz, director de Inteligencia de la FACH, reconocerá el arresto de Castro informando que se había suicidado en la cárcel. Pero en 1984, nueve años después, el cabo Valenzuela, desertor de la FACH, desmentirá tal versión afirmando que Castro murió a los diez días de haber sido detenido, después de haber sido brutalmente golpeado por sus captores.

Es una de las primeras acciones de un nuevo grupo antisubversivo, el Comando Conjunto dirigido por el coronel Edgardo Ceballos Jones, jefe de la SIFA (Servicio de Inteligencia de la FACH) y su lugarteniente, Roberto Fuentes Morrison y formado por elementos de la Armada, Carabineros, y ex militantes de Patria y Libertad. En el curso de ese año y el siguiente, el Comando Conjunto logrará detener a dos comités centrales del PC y a cerca de 70 miembros de las JJCC, todos desaparecidos hasta el día de hoy.

1975

SEPTIEMBRE 11

Pinochet enciende la Llama de la Libertad

En el segundo aniversario del golpe militar, el general Pinochet y los otros miembros de la Junta de Gobierno inauguran en la Plaza Bulnes el Altar de la Patria y proceden a encender una llama, que deberá ser eterna, sobre su cúspide. El monumento, que se inaugura en un acto público masivo, es un símbolo del más preciado bien que el Gobierno Militar ha juramentado defender: la libertad.

SEPTIEMBRE 12

Libertad para doce dirigentes UP

El Gobierno informa que ha otorgado la libertad a Carlos Matus, Orlando Cantuarias, Pedro Felipe Ramírez, Julio Stuardo y otros ocho ex dirigentes de la Unidad Popular que se encontraban detenidos. Del grupo, tres de ellos deberán partir al exilio: Tito Palestro, Aníbal Palma y Jaime Concha.

OCTUBRE 3

Prohíben regreso de obispo luterano

Por "realizar actividades antinacionales y por comprometer la seguridad y tranquilidad pública", el Gobierno prohíbe el reingreso al país de Helmut Frenz, obispo de la Iglesia Evangélica Luterana y uno de los fundadores del Comité Pro Paz. Helmut Frenz había recibido el año pasado la medalla Hansen de ACNUR, por su defensa de los derechos humanos en Chile.

OCTUBRE 6

Roma: disparan contra Bernardo Leighton

Un desconocido que se da a la fuga dispara por la espalda en la Vía Aurelia de Roma al ex ministro del Interior y ex Vicepresidente de la República, Bernardo Leighton y a su esposa Anita Fresno. Leighton, herido en la cabeza, se debatirá varias semanas entre la vida y la muerte. Su esposa, con una herida en la espalda que le afecta la médula espinal, quedará inválida para siempre. Leighton, fundador del Partido Demócrata Cristiano y uno de los políticos más populares de Chile, había sido impedido de regresar al país por la Junta Militar, y en el momento del atentado estaba empeñado en una alianza de toda la oposición para recuperar la democracia en Chile.

OCTUBRE 8

Francas declaraciones de obispo Camus



Impacto provocan en círculos oficialistas las declaraciones de monseñor Carlos Camus, secretario general de la Conferencia Episcopal, a un grupo de corresponsales extranjeros en Santiago. En lo medular de sus declaraciones, trascendidas a la prensa pese a haber sido dichas "off the record", el Obispo señala que la cesantía supera con creces el 20 por ciento oficial, que el país vive un profundo clima de odio y que la Iglesia seguirá siendo atacada porque "ha defendido al perseguido político, ha defendido al trabajador cesante, ha defendido a la familia que no tiene qué comer, y eso es la mayoría de los chilenos".

OCTUBRE 15

Policías y miristas se enfrentan en Malloco



Alrededor de las 10 de la noche, fuerzas de seguridad sorprenden en una parcela de Malloco a un grupo de dirigentes del MIR. Después de cuatro horas de una intensa balacera cae abatido el dirigente Dagoberto Pérez y dos policías quedan heridos. Andrés Pascal Allende y su mujer Mary Ann Beausire, Nelson Gutiérrez y su mujer, María Elena Bachman, logran escapar de la emboscada ocultándose en la iglesia Notre Dame de calle Padre Orellana. En ese lugar, Gutiérrez, que se encuentra herido, es atendido por la médico inglesa Sheila Cassidy. Tres semanas después, el 7 de noviembre, Pascal y su mujer buscarán asilo en la Embajada de Costa Rica y Gutiérrez y la suya lo harán en la Nunciatura.

OCTUBRE 20

Un extraño suicidio

Al mediodía un grupo de agentes de la DINA llega hasta la casa del profesor Jaime Ossa Galdames en La Cisterna. Después de allanar el domicilio, el grupo se lleva al profesor y a un amigo suyo, dinero y una máquina de escribir. El ministro del Interior, general Raúl Benavides, responderá en dos ocasiones, la última en diciembre, a sendos recursos de amparo, presentados por la familia que Jaime Ossa se encuentra detenido en Cuatro Alamos. El 13 de diciembre, sus familiares descubren que Jaime Ossa se encuentra en el Cementerio General hasta donde ha sido llevado desde la morgue. Requerido por los tribunales, el director del Instituto Médico Legal declarará entonces que "los restos de Jaime Ossa, entre el 25 de octubre y el 11 de diciembre permanecieron en la cámara frigorífica de este Instituto". Es decir, Ossa Galdames habría muerto 5 días después de su detención. Por su parte, el subsecretario del Interior, Enrique Montero Marx, dará la versión definitiva del Gobierno: "... el día 25 de octubre pasado se procedió a llevarlo (a Jaime Ossa) hasta Avenida España (donde él mismo habría indicado que existía un depósito del MIR) y al llegar al mencionado lugar se lanzó bajo un vehículo en marcha siendo atropellado por éste con sus ruedas delanteras, falleciendo instantáneamente".

NOVIEMBRE 1°

Un muerto en asalto a convento

Cerca de la medianoche, fuerzas de seguridad irrumpen violentamente en la sede de la Congregación de los Padres Columbanos en calle Larraín Gandarillas. Sin mediar advertencia alguna disparan contra la portera del edificio, Enriqueta Reyes Valerio, madre de 4 hijos pequeños, dándole muerte. Los agentes de la DINA allanan el lugar y se llevan detenida a la

doctora inglesa Sheila Cassidy, acusada de haber prestado auxilios médicos al mirista Nelson Gutiérrez. Trasladada a Villa Grimaldi, la doctora Cassidy es atrozmente torturada para hacerle confesar el paradero de los miristas prófugos de Malloco. Después de un prolongado cautiverio, y gracias a las presiones de la Embajada británica, la doctora Cassidy será expulsada del país.

NOVIEMBRE 6

Ejecutan a dos comunistas



Miguel Rodríguez Gallardo y Ricardo Weibel, detenidos el 28 de agosto y 26 de octubre, respectivamente, ambos militantes de las Juventudes Comunistas, son ejecutados en Peldehue por miembros del Comando Conjunto. El cabo de la FACH, Andrés Valenzuela, desertor del Comando, explicará en su confesión a la periodista Mónica González, ocho años después, que a Weibel y Rodríguez se sumaron otros nueve ejecutados ese día.

NOVIEMBRE 15

Pinochet viaja a España

Para participar en los funerales del dictador Francisco Franco, viaja a Madrid el general Pinochet acompañado, entre otros, del jefe de la DINA, general Manuel Contreras Sepúlveda. Durante su estada en Madrid, Contreras se reúne con Stefano della Chiae, fundador del grupo fascista Avanguardia Nazionale. Años más tarde Della Chiae será extraditado a Italia desde Argentina, acusado, entre otros crímenes, del atentado contra Bernardo Leighton y su esposa.

NOVIEMBRE 20

Desaparece profesor universitario

Agentes de la DINA secuestran al profesor de la Universidad Católica y militante comunista, Alejandro Avalos Davidson. Horas antes, civiles que se habían identificado como funcionarios de la DINA habían requerido al jefe de gabinete del rector, Carlos Bombal, información sobre el profesor para quien portaban una orden de arresto. Dos meses después de su secuestro, Avalos Davidson será visto en Villa Grimaldi; desde entonces su paradero es un misterio.

NOVIEMBRE 27

Disuelven el Comité

Por recomendación del general Pinochet, las cinco iglesias fundadoras deciden disolver el Comité para la Paz en Chile. En sus dos años de vida el Comité ha defendido, buscado y salvado la vida a miles de chilenos. En esta labor varios de sus colaboradores han sido detenidos. Actualmente se encuentran encarcelados los sacerdotes Fernando Salas y Patricio Cariola acusados de proteger elementos subversivos y la secretaria del Comité, Georgina Ocaranza, embarazada de varios meses y detenida desde septiembre. Especial preocupación existe por el abogado José Zalaquett, jefe del Departamento Jurídico, que se supone incomunicado y torturado en Tres Alamos.

DICIEMBRE 23

Tres comunistas se convierten en traidores



Un importante éxito logra el Comando Conjunto al detener a René Basoa, sociólogo, y Miguel Estay Reyno, el Fanta, militantes de las Juventudes Comunistas. Quebrados por la tortura, Basoa y Estay aceptarán colaborar con sus captores a cambio de sus vidas. Con su ayuda y la de otro delator, Carol Fedor Flores, detenido en agosto, el Comando detendrá y hará desaparecer a más de 70 miembros del PC en el curso de 1976. De los tres informantes, Carol Flores será asesinado en mayo de 1976 y René Basoa en marzo de 1982. Estay seguirá colaborando, ahora con la DICOMCAR, por lo menos hasta 1985, año en que será requerido por la justicia a raíz del asesinato de Guerrero, Parada y Nattino.

buen diseño
+ calidad
+servicio

muebles SUR

atención especial en nuestro dos grandes locales:
JOFRE 227
PROVIDENCIA 1214

SERVICIOS DE SEGURIDAD:

La organización del terror

El fusilamiento de un grupo de dirigentes sindicales de San Antonio el 21 de septiembre de 1973, a quienes se les aplicó la "ley de fuga", fue uno de los tantos hechos no aclarados en los días posteriores al Golpe. Con el tiempo, el nombre del coronel que dio la orden se hizo extremadamente conocido, asociándose al dolor, miedo, incertidumbre y acciones de violencia dentro y fuera del país. El antiguo jefe del regimiento de Tejas Verdes, Manuel Contreras Sepúlveda, se transformó en pocos meses en uno de los hombres más poderosos del Régimen y en el principal organizador de la DINA, el aparato represivo más temido y eje de los servicios de seguridad de la Dictadura.

Si bien la DINA fue "oficializada" por el DL 521, promulgado el 15 de junio de 1974, en los organismos de derechos humanos chilenos y extranjeros las denuncias de su existencia se acumularon mucho antes de esta fecha. Además de la DINA existían ese mismo año los servicios de inteligencia de las demás ramas de las fuerzas armadas. La SIFA (Servicio de Inteligencia de la Fuerza Aérea), a cargo del comandante Edgard Ceballos Jones; el DICAR (Dirección de Inteligencia de Carabineros) y el Servicio de Inteligencia de la Armada.

En un comienzo, todos operaron en forma paralela y apuntando hacia un mismo blanco, los partidos marxistas de oposición. Contaban con infraestructura propia (cárceles secretas, centros de tortura, equipos operativos especializados en analizar información de los partidos) pero en su "interés por mostrar eficiencia", comenzaron a disputarse los detenidos, la información y las tareas que les habían sido asignadas. Surgieron diferencias, especialmente entre la SIFA y la DINA, respecto a las técnicas represivas a implementar. Mientras la DINA secuestraba y hacía desaparecer a sus detenidos, la SIFA, tras mantenerlos retenidos, los sometía a proceso. En ese tiempo, ambos se disputaban la represión al MIR.

Contreras Sepúlveda ganó la disputa y la DINA quedó como organismo centralizador de la represión, con facultad para allanar domicilios, detener personas y "para obtener financiamiento por distintos medios". Además de mantener una poderosa infraestructura y numerosas cárceles secretas: José Domingo Cañas, Villa Grimaldi, Venda Sexy y un nutrido contingente organizado en cuatro "Agrupaciones". "Caupolicán y "Puren", las más importantes, teniendo como jefe de la primera de ellas al capitán Miguel Marchenko—. También la DINA contó con un servicio exterior. Su función fue planificar operaciones contra exiliados. De acuerdo a las denuncias de algunos de sus propios agentes —Michael Townley, entre ellos—, habría sido este equipo el responsable de los atentados a Carlos Prats, Bernardo Leighton y Orlando Letelier. Fue justamente al develarse este último crimen, que los servicios de seguridad tuvieron que cambiar de nombre. La DINA se transformó en la CNI en agosto del 77. Su jefe fue reemplazado por el general Odlanier Mena... pero, antes de irse, el coronel Contreras fue ascendido a general con todos los honores.









Manuel Contreras Sepúlveda, jefe de la DINA, uno de los hombres más poderosos del Régimen. Edgard Ceballos Jones, Rodolfo Fuentes Morrison y Agustín Muñoz Gamboa, integrantes del Comando Conjunto fueron acusados por el ministro Carlos Cerda.

En forma paralela a la DINA y CNI, organismos legalmente reconocidos, han operado grupos clandestinos altamente especializados en la represión e integrados por agentes que han pertenecido o pertenecieron a los antiguos servicios. El más importante fue el Comando Conjunto, que comenzó a operar en 1975 contra el Partido Comunista. Su organizador fue Edgard Ceballos Jones; su jefe operativo, Rodolfo Fuentes Morrinson, reservista de la FACH —quien anteriormente también trabajó en la SIFA—, y sus integrantes, alrededor de 35 agentes provenientes de Carabineros, la Marina y Patria y Libertad. Los crímenes cometidos por este grupo fueron conocidos cuando uno de sus miembros, Andrés Valenzuela, se arrepintió y dio a conocer toda la información que poseía.

En 1985, miembros del Comando Conjunto fueron vinculados al degollamiento de tres profesionales comunistas, dos de ellos realizaban en ese momento un trabajo de investigación sobre la confesión de Valenzuela. El ministro Carlos Cerda ordenó el arresto de todos sus miembros, al concluir un proceso por la desaparición de dos militantes comunistas. Pero los tribunales no aceptaron el fallo y los miembros del Comando Conjunto quedaron en completa libertad.

El 8 de septiembre de 1986, cuatro opositores fueron acribillados por el "Comando Once de Septiembre". Por el modus operandi, se estimó que debía ser también otro equipo especializado y clandestino. El engranaje de estos grupos dentro de los servicios de seguridad, los nombres de sus agentes y jefes y el por qué de sus operaciones, sólo podrá saberse cuando en Chile imperen la justicia y la libertad. Por ahora, los chilenos conocen en forma oficial que existe una CNI y están conscientes que, además, en las sombras y gozando de plena impunidad, existen comandos especiales encargados de operaciones criminales contra opositores.

1976

ENERO 5

Cardenal crea la Vicaría

El Arzobispo de Santiago anuncia la creación de la Vicaría de la Solidaridad y designa como vicario al sacerdote Cristián Precht Bañados, ex secretario ejecutivo del disuelto Comité Pro Paz.

ENERO 22

Otorgan salvoconductos a dirigentes miristas

El gobierno anuncia que concederá salvoconductos para que abandonen el país a los dirigentes del MIR, Andrés Pascal Allende y Mary Ann Beausire, asilados en la embajada de Costa Rica, y a Nelson Gutiérrez y María Elena Bachman, refugiados en la Nunciatura.

MARZO 24

Golpe de Estado en Argentina

En un golpe incruento es depuesta Isabel Martínez de Perón, presidenta de Argentina. La reemplaza una junta militar compuesta por el general Jorge Videla, el Brigadier Agosti y el almirante Emilio Massera.

MARZO 29

Secuestran al secretario general de las JJ CC

Mientras viajaba en una micro con su mujer y sus hijos es secuestrado el Secretario de las Juventudes Comunistas, José Weibel. La operación la realiza el comando conjunto.

MARZO 30

Empieza la Polla Gol

En ECOM se pone en marcha el sistema de computación que controlará semana a semana el resultado del concurso de pronósticos de la competencia oficial de fútbol. Se espera que en la Polla Gol participen alrededor de un millón de apuestas semanales.

Desocupación alcanza al 19,8 por ciento

La cesantía en marzo logra un record histórico. Según cálculos del Departamento de Economía de la Universidad de Chile, la desocupación en Santiago llega al 19,8 por ciento sin incluir el PEM.

ABRIL 5

En EE UU se aprueba enmienda Kennedy



El Senado de Estados Unidos aprueba la suspensión de venta de armas al gobierno de Chile por 48 votos 39. La enmienda tiene por fin evitar el acceso a material de guerra a países donde se violen los derechos humanos.

ABRIL 25

Periodista anuncia razzia contra el PC

En un artículo de la revista "Portada" el periodista británico Robert Moss sostiene que, cumplida ya la primera prioridad de exterminio del MIR, los servicios de seguridad tienen por misión ahora "destruir las redes clandestinas del PC". Dos editoriales sucesivos de "El Mercurio" justificarán y recomendarán esta política de exterminio.

ABRIL 29

Desaparece familia de militantes comunistas

Agentes de la DINA detienen a Luis Emilio y Manuel Recabarren y a la esposa del primero, Nalvia Rosa Mena, embarazada de tres meses, junto a su hijo de dos años. El niño es devuelto la noche de ese día a sus abuelos. Al día siguiente, los mismos sujetos secuestran a Manuel Recabarren, padre de los dos hermanos. Nunca más vuelve a saberse de ninguno de los cuatro.

MAYO 4 AL 7

Ratonera en calle Conferencia

Después de haber detenido al dueño de casa, un grupo de agentes de seguridad se instala en una marroquinería de la calle Conferencia. Esperan la llegada de varios dirigentes comunistas que se habían concertado previamente para reunirse en ese lugar. Se logra mantener un aire de absoluta normalidad en la casa y en la calle. Los primeros en llegar son Mario Zamorano y Jorge Muñoz. Al día siguiente son detenidos Jaime Donato y Ulderico Donaire. Los agentes continúan esperando y la mañana del tercer día detienen a Elisa Escobar. Los cuatro primeros, todos miembros del Comité Central del PC, y esta última, se encuentran detenidos y desaparecidos desde entonces.

MAYO 12

Secuestran a Víctor Díaz

En una casa de Las Condes, efectivos de seguridad detienen al subsecretario general del PC, Víctor Díaz López. Con esta acción se remata exitosamente su tarea de exterminio de las redes clandestinas del Partido Comunista.

MAYO 16

La DINA detiene a Hernán Montealegre

A medianoche, la DINA arresta al abogado de la Vicaría, Hernán Montealegre, y se lo lleva a Cuatro Álamos donde permanece 20 días incomunicado. Más tarde será acusado de ser "buzón" y militante clandestino del PC.

MAYO 18

Escándalo por matrículas brujas

Académicos entregan al Ministro de Educación una lista de 156 alumnos aceptados en la Universidad de Chile sin haber cumplido los requisitos de admisión. A raíz de la denuncia el ministro exige la renuncia del rector Julio Tapia Falk.

MAYO 30

Ejecutan a soldado FACH y a delator comunista

El comando conjunto —de acuerdo a testimonio de Andrés Valenzuela— asesina en el Cajón del Maipo al soldado de la FACH Guillermo Bratti Cornejo y a un ex miembro del PC convertido en informante, Fedor Flores Castillo.

JUNIO 4

Se inicia VI Asamblea de la OEA

Con la sola ausencia de México, Pinochet da inicio en el edificio Diego Portales a la VI Asamblea de la OEA que sesionará en Santiago

1976

durante diez días. Uno de los mayores atractivos de la reunión es la presencia del Secretario de Estado de Estados Unidos, Henry Kissinger.

JUNIO 5

Duro informe de la CIDH sobre Chile

Múltiples denuncias de secuestros, torturas y asesinatos componen el espeluznante informe de la OEA sobre los derechos humanos en Chile. El informe, publicado in extenso en el diario "El Mercurio", es la primera denuncia pública sobre los crímenes de la dictadura que conocen los chilenos.

JULIO 16

Asesinan a Carmelo Soria

Dos días después de haber sido secuestrado y con claras muestras de torturas aparece en el cerro San Cristóbal el cadáver del funcionario de la Cepal y ciudadano español Carmelo Soria. El cuerpo de Soria presenta evidencias de haber sido estrangulado.

JULIO 26

Leigh recibe cazabombarderos supersónicos



En Pudahuel son exhibidos cuatro aviones F 5E, los primeros cazabombarderos supersónicos con que cuenta la FACH. Estos son la avanzada de un total de 18 que adquirió la institución a la fábrica Northrop de Estados Unidos.

30 JULIO 1976

Prensa opositora

Comienza a circular la revista "Apsi", que contiene información internacional y es producida por un equipo de periodistas de oposición. Es la primera publicación con estas características que reaparece después de la clausura de diarios, radios y revistas tras el golpe militar. Al año siguiente aparecen —con un breve plazo intermedio— las revistas "Hoy" y ANALISIS. En 1983 comienza a circular el periódico "Fortín Mapocho" y la revista "Cauce". En el curso de estos años, y a pesar de la permanente persecución, la prensa opositora logra ganar y mantener un espacio significativo, defiende el derecho a la libertad de expresión.

AGOSTO 4

Secuestran a dos médicos comunistas

Con diferencia de horas, desconocidos secuestran a los médicos Carlos Godoy e Iván Insunza. Con ellos desaparecen también los vehículos en que viajaban.

Desaparece otra familia de comunistas

En sucesivos operativos son detenidos Hugo Vivanco y su esposa Alicia Herrera. Al día siguiente son secuestrados Oscar Ramos, cuñado del primero, junto a su hijo Arturo Ramos Vivanco, todos militantes comunistas. Cinco días después es secuestrado Nicolás Vivanco Herera, hijo de los dos primeros, mientras tramita los recursos de amparo de sus familiares. Desde entonces los cinco se encuentran desaparecidos.

AGOSTO 6

Destierran a Jaime Castillo y Eugenio Velasco



Por constituir "un peligro para la seguridad del Estado", el Ministerio del Interior ordena la expulsión de Jaime Castillo Velasco y Eugenio Velasco Letelier. Ese mismo día los dos abogados abandonan el país.

AGOSTO 15

Incidentes a la llegada de obispos

A su regreso a Santiago tres obispos chilenos son objeto de un violento asalto en el aeropuerto de Pudahuel por un grupo de manifestantes. Enrique Alvear, Carlos González y Fernando Ariztía volvían de Riobamba, Ecuador, desde donde habían sido expulsados por el gobierno de Quito, acusados de participar en una reunión de carácter subversivo. El ataque, en que son identificados numerosos miembros de la DINA, es el resultado de una intensa campaña de la prensa gobiernista contra los obispos chilenos.

SEPTIEMBRE 9

Privan de su nacionalidad a Orlando Letelier

Por "atentar gravemente contra los intereses esenciales del Estado", el Gobierno priva por decreto de su nacionalidad al ex canciller del gobierno de Salvador Allende, Orlando Letelier.

SEPTIEMBRE 12

Aparece cadáver de profesora

Terriblemente desfigurada y con la espina dorsal quebrada aparece en la playa de Los Molles, cerca de Pichidangui, el cadáver de Marta Ugarte Román. La profesora y militante del PC había sido secuestrada el 9 de agosto.

SEPTIEMBRE 21

Asesinan a Orlando Letelier



Víctima de la violenta explosión de una bomba adosada a la carrocería de su automóvil muere Orlando Letelier, mientras conduce el vehículo en pleno centro de Washington DC. En el atentado muere también la ciudadana norteamericana Ronnie Moffit y queda herido su marido, Michael Moffit, colegas de Letelier en el Instituto de Estudios Políticos. La explosión, que tiene lugar a pocos metros de la embajada de Chile, cercena las piernas de Letelier causándole una hemorragia que le provoca la muerte.

OCTUBRE 30

Chile abandona el Pacto Andino

Por diferencias respecto a inversión extranjera, aranceles externos y programación industrial con el resto de los países asociados, Chile abandona el Pacto Andino.

NOVIEMBRE 2

Carter, Presidente de Estados Unidos



Después de una ardua campaña política es elegido Presidente de Estados Unidos el candidato demócrata, James Carter. Carter derrota por amplio margen al presidente en ejercicio, el republicano Gerald Ford.

NOVIEMBRE 3

Desaparece dirigente comunista

Al lanzarse contra un bus en movimiento es atropellado Carlos Contreras Maluje, ex regidor comunista, quien había sido detenido 24 horas antes. Malherido y rodeado de un numeroso público que contempla el accidente Contreras alcanza a gritar su nombre y a pedir a los espectadores que informen a sus padres que ha sido detenido por la DINA. En segundos, el lugar se llena de agentes de seguridad que han venido siguiendo a Contreras. Mientras éstos lo levantan, Contreras ruega ahora a Carabineros que han llegado hasta el lugar que impidan su secuestro. Pero los raptores exhiben sus credenciales y Contreras es introducido violentamente a uno de los vehículos que arranca en dirección sur. Informes posteriores indicarán que los secuestradores formarían parte de la acción del comando conjunto. Al día siguiente, sus familiares interponen un recurso de amparo por el dirigente, recurso que es acogido por la justicia. A pesar de eso, Carlos Contreras Maluje se encuentra desde entonces detenido y desaparecido.

NOVIEMBRE 17

Libertad para 304 detenidos

304 personas que permanecían detenidas por disposición del Estado de Sitio salen desde Tres Alamos y Puchuncaví. Entre los liberados se encuentra el abogado Hernán Montealegre.

NOVIEMBRE 29 A DICIEMBRE 20

Detenciones

En un lapso de tres semanas son detenidos 13 militantes comunistas, uno de los cuales, Fernando Ortiz, ocupa el máximo cargo en el Partido. En el curso de la investigación posterior el Gobierno afirmará que ocho de estos detenidos habrían dejado el país. La defensa logra demostrar, sin embargo, que los registros de salida del país han sido adulterados y que en un caso, por lo menos, la versión oficial es absolutamente inverosímil: Reinalda Pereira, con ocho meses de embarazo, aparece cruzando a pie la cordillera. Con este segundo golpe los servicios de seguridad destruyen, en menos de un año, dos direcciones completas del Partido Comunista.

DICIEMBRE 7

35 dirigentes UP parten al exilio



Desterrados y en tres grupos parten al extranjero 35 personeros del gobierno de la UP que se encontraban detenidos. Entre los más destacados se encuentran Tito Palestro, Daniel Vergara, Víctor Toro y José Cademártori.

DICIEMBRE 17

Corvalán por Bukovsky



En el aeropuerto de Zurich son liberados —en canje— Luis Corvalán, Secretario del Partido Comunista de Chile y Vladimir Bukovsky, escritor disidente soviético. La operación, realizada en estricto secreto, fue supervisada por el Comité Intergubernamental de Migraciones Europeas (CIME).

DICIEMBRE 23

Hijos de desaparecidos en Argentina

Una pareja chilena adopta en un hogar de menores a dos hermanos que fueron encontrados abandonados en la Plaza O'Higgins de Valparaíso. El testimonio del mayor de ellos permitirá determinar que Anatole y Frances Julien Grisona son hijos de padres argentinos, secuestrados y desaparecidos en Buenos Aires. La forma en que los niños cruzaron la frontera jamás ha sido dilucidada.

DICIEMBRE 24

El PEM, principal empleador del país

El PEM llega a ocupar la cifra récord de 250 mil trabajadores en diciembre. Estos reciben el equivalente a 30 dólares mensuales, sin imposiciones ni cobros por cargas familiares.

DICIEMBRE 28

Sale Cauas y entra de Castro



Pinochet nombra a Sergio de Castro como nuevo Ministro de Hacienda. Reemplazará a Jorge Cauas, al que alguna vez se llamó superministro, y que asumirá ahora el cargo de embajador en Estados Unidos.

CASO LONQUEN:

Horrenda respuesta al "¿Dónde están?"





Los Hornos de Lonquén: allí se encontraron los primeros cadáveres de personas que habían desaparecido tras el golpe. Fue el horrendo mentís a la versión oficial, que decía que esas personas habían muerto o "pasado a la clandestinidad".

El 15 de junio de 1978 Sergio Fernández era —como hoy— ministro del Interior del régimen militar. Ese día, por cadena de radio y TV, dijo palabras que la historia no olvida. Al fijar la "posición definitiva" del Gobierno respecto del "problema" de los detenidos desaparecidos, indicó que era "muy factible" que en su gran mayoría estos fueran opositores que habían pasado "a la clandestinidad" o que habían muerto "en enfrentamientos con identidades falsas, lo que impediría su individualización".

Fue la respuesta del Gobierno a una huelga de hambre masiva concluida una semana antes y que por 17 días mantuvieron familiares de detenidos desaparecidos para exigir respuesta sobre el paradero de personas arrestadas después del golpe militar. El Régimen se vio obligado a pronunciarse: aparte de "fijar su posición", hizo una "promesa" a los deudos: ya no tendrían que esperar diez años para dar por muertos a sus familiares sino sólo cinco.

La respuesta se entendió como una burla y aumentó la ira de los afectados. En diversos mitines, éstos —ya unidos en la Agrupación de Familiares de Detenidos Depararecidos— reiteraron la exigencia de una respuesta concreta y dejaron en claro que no bastaba con modificar la ley sobre "muerte presunta".

Esta lucha, que no había cejado desde el mismo 1973, tendría una respuesta horrenda —pero real— muy pronto.

Una fundada denuncia hizo que el 30 de noviembre de 1978 una Comisión integrada por personeros de Iglesia y medios de prensa llegara a una mina abandonada de cal en Lonquén, a 10 kilómetros de Talagante. Encabezados por el Obispo Enrique Alvear y el Vicario de la Solidaridad Cristián Precht, el grupo cavó por horas y en uno de los hornos —tapiado con concreto y cubierto con piedras y tierra— encontró 15 osamentas, bien conservadas quizás por efecto de la cal. La Corte Suprema designó al ministro en Visita Adolfo Bañados para investigar el hecho. Este determinó que los cuerpos pertenecían a 15 campesinos de Isla de Maipo, detenidos por Carabineros en octubre de 1973. Maniatados y amordazados, habían sido baleados por sus captores en la misma mina.

El Gobierno respondió otra vez por boca de Sergio Fernández. Este dijo que los cuerpos "podían ser" de personas desaparecidas, "caídas en enfrentamientos" pero que ello era un "costo ínfimo" frente a otras pérdidas. La increíble declaración, tuvo al menos un "mérito": fue la primera vez que el Régimen admitió públicamente la posible existencia de opositores detenidos desaparecidos. Sin embargo, Fernández también aludió a la Ley de Amnistía, lo que llevó al ministro Bañados a decir que investigaba con "la sombra" de esta ley a sus espaldas.

No estaba errado. A pesar de que el 2 de julio de 1979 encargó reos al capitán de Carabineros Lautaro Castro y a otros siete funcionarios policiales por el crimen, estos salieron en libertad incondicional el 16 de agosto de ese año. Fueron amnistiados. Nada tuvieron que responder por haber acribillado a casi todos los miembros de tres familias campesinas —los Maureira, los Astudillo y los Hernández— y a otros cuatro jóvenes de entre 17 y 23 años.

El 12 de septiembre sus cuerpos fueron enterrados en secreto: se los echó a una huesera de Isla de Maipo. Ello, a pesar de que días antes el Gobierno se había comprometido a entregarlos a sus familias. Una misa en la Catedral, oficiada por el Obispo Alvear, fue el desagravio ante la brutalidad. El templo no dio abasto para las miles de personas que acudieron.

A partir del Caso de Lonquén, entierros similares se conocieron en distintos puntos del país: Cuesta Barriga, el cementerio de Yumbel, el Patio 29 del Cementerio General, el Cajón del Maipo —donde aparecieron catorce cadáveres mutilados y atados con alambres— fueron sólo el comienzo de una confirmación horrenda. En Chile también se usó como técnica represiva el exterminio vía desaparición de los detenidos. La cifra global de opositores desaparecidos es de 2.500 personas, según la AFDD. De estos casos, 758 han sido denunciados con pruebas ante los Tribunales de Justicia.

El 4 de marzo de 1980 los nuevos dueños del predio de Lonquén dinamitaron los hornos, que se habían convertido en lugar de peregrinación. Pero la verdad ya estaba, trágicamente, al descubierto.

1977

ENERO 3

Quiebra Financiera "La Familia"

Con un déficit de varios millones de dólares y cientos de pequeños ahorrantes iniciando una querella por estafa, quiebra "La Familia". La Cooperativa, auspiciada por la Universidad Católica, contaba entre sus directivos a los más connotados miembros del gremialismo de la institución.

ENERO 5

Intervienen el Banco Osorno

Por irregularidades en su funcionamiento, el Gobierno decide intervenir el Banco Osorno y La Unión. Sus dueños, Francisco Fluxá y Vittorio Yaconi, conocidos vulgarmente como los cocodrilos, serán posteriormente detenidos en el Anexo Cárcel Capuchinos.

ENERO 28

Clausuran Radio Balmaceda

En un impresionante despliegue, alrededor de 50 policías proceden al desalojo y cierre de los estudios de la Radio Balmaceda, del Partido Demócrata Cristiano. El Gobierno ha ordenado la clausura indefinida de la radioemisora.

ENERO 31

Ministro en Visita por desaparecidos

A petición de numerosas personalidades, la Corte Suprema nombra a Rubén Galecio como Ministro en Visita, para que investigue la desaparición de 13 secuestrados por fuerzas de seguridad. Los 13, todos dirigentes del PC desaparecidos entre noviembre y diciembre del año pasado.

MARZO 11

Incendian carpa de Nicanor Parra



En plena vigencia del toque de queda, desconocidos incendian la carpa de circo instalada en Providencia donde se representa "Hojas de Parra". La obra, calificada por medios oficialistas como un ataque contra el Gobierno, había logrado un extraordinario éxito de público. Escrita por Nicanor Parra, había sido montada por los actores Jaime Vadell y José Manuel Salcedo.

MARZO 30

Incendian Radioemisora "La Voz de la Costa"

Desconocidos incendian en la madrugada las instalaciones de "La Voz de la Costa" de Osorno. La radioemisora, orientada al desarrollo rural, depende de la Iglesia Católica.

ABRIL 4

Prohiben libros

El Ministerio del Interior prohíbe la importación de las novelas de Gabriel García Márquez, Mario Vargas Llosa y Julio Cortázar. La medida se toma a raíz de los reiterados ataques de estos escritores contra el régimen chileno.

MAYO 2

Secuestran a niño Carlos Veloso

La DINA secuestra al menor Carlos Veloso al que tortura y veja durante su encierro. Posteriormente detiene a su padre, militante democratacristiano y dirigente sindical. A raíz del escándalo que la noticia provoca, la DINA inculpa del secuestro a cuatro compañeros y vecinos del dirigente. Los cuatro son detenidos y torturados brutalmente y acusados, entre otras cosas, de posesión de armas y explosivos. El día 11 de mayo la DINA detiene a un quinto "sospechoso", Jorge Troncoso Aguirre, relojero, a quien delante de los anteriores comienza a hacer objeto de brutales apremios. Los testigos, todos ellos vendados, coinciden en afirmar que en un momento dado las torturas provocaron la muerte del relojero. Jorge Troncoso se encuentra desaparecido desde ese día. Por su parte, la familia Veloso abandona el país en los días siguientes.

MAYO 5 AL 11

Aparecen curiosos desaparecidos

Mientras el caso Veloso ocupa las primeras planas de todos los medios de prensa, una operación de desinformación comienza a tomar forma. Cuatro familiares de presuntos "desaparecidos" solicitan a la Vicaría de la Solidaridad la presentación de recursos de amparo por sus parientes. En los días siguientes, uno a uno, aparecen los cuatro "desaparecidos", expresando que su caso no ha sido más que un engaño ideado por la Vicaría. De por lo menos dos de estos aparecidos se revelan otros antecedentes: uno es un ex miembro de Patria y Libertad y el otro un militar en retiro.

JUNIO 14

Huelga de hambre en la Cepal

24 mujeres y dos hombres inician una huelga de hambre en el edificio de la ONU, en Vitacura. Todos son familiares de detenidos desaparecidos y la protesta tiene por objeto exigir del Gobierno respuesta sobre el paradero de sus parientes secuestrados.

JUNIO 18

Cambian a Jorge Montes por presos de la RDA

Como un éxito califican las autoridades chilenas el canje del ex senador comunista Jorge Montes por once presos políticos de la República Democrática Alemana. El intercambio, que se mantiene en estricto secreto hasta el final de la operación, se realiza en el aeropuerto de Francfort.

JULIO 2

Tratan de secuestrar al director de "Qué Pasa"



Unánime repudio provoca el intento de secuestro contra el director de la revista "Qué Pasa", Jaime Martínez Williams. El atentado se produce el día de su cumpleaños y a la salida de las oficinas de la revista.

1977

JULIO 9

Anuncios en Chacarillas

Las etapas del proceso de institucionalización son definidas por primera vez por Pinochet en el cerro Chacarillas, con ocasión de un homenaje que se rinde a los mártires de La Concepción. De acuerdo a lo declarado aquí, la transición comenzaría el 1° de Enero de 1981 al reemplazar las Actas Constitucionales a la Constitución de 1925. En 1985 se procedería a la instauración de una Cámara Legislativa, dos tercios de la cual sería elegida por sufragio popular y el otro tercio designado por el Gobierno.

AGOSTO 13

Disuelven la DINA y crean la CNI

Por decreto ley, el Gobierno disuelve la DINA y crea un nuevo organismo, la Central Nacional de Informaciones (CNI). Refiriéndose a la medida, Pinochet reconoce que la DINA podría haberse extralimitado en sus funciones y que la labor de la CNI será solamente de carácter informativo.

SEPTIEMBRE 5

Pinochet viaja a Washington

Invitado a participar en la ratificación de los acuerdos del Canal de Panamá, viaja a Washington el general Pinochet. En el curso de su estada se entrevista con el presidente James Carter, y algunos mandatarios latinoamericanos.

SEPTIEMBRE 1 AL 5

Difícil viaje de la Esmeralda



Accidentado resulta el último crucero de instrucción del Buque Escuela Esmeralda. En Turquía atacan a la dotación que ha bajado a tierra, en España grupos de manifestantes insultan a los marinos y en Venezuela las autoridades no dejan atracar el barco.

OCTUBRE 5

Caso Letelier: piden buscar a dos implicados



La justicia norteamericana solicita al gobierno de Chile que ubique a Juan Williams Rose y Alejandro Romeral Jara, sospechosos del asesinato de Orlando Letelier. Según el gobierno de Washington, ambos personajes viajaron en agosto del año pasado a Estados Unidos con pasaportes oficiales del gobierno chileno.

OCTUBRE 12

Se suicida Beatriz Allende

Se suicida en La Habana Beatriz, hija del ex presidente Salvador Allende. Casada con un ciudadano cubano, Beatriz partió al exilio en Cuba después del Golpe Militar.

OCTUBRE 22

Asesinan al encapuchado del Estadio



Con 17 puñaladas encuentran el cadáver de Juan Muñoz Alarcón. En reciente confesión a la Vicaría de la Solidaridad, Muñoz Alarcón había declarado ser un antiguo militante socialista. Después del Golpe se había transformado en delator, denunciando a sus ex compañeros detenidos en el Estadio Nacional mientras se protegía con una capucha para no ser identificado. En su testimonio, Muñoz había advertido que su vida corría peligro.

OCTUBRE 22

Extraña muerte de funcionario de la Cancillería

En extrañas circunstancias muere Guillermo Osorio, Jefe de Protocolo de la Cancillería. Osorio era considerado un testigo clave en la investigación del asesinato de Letelier, por haber sido el funcionario que firmó los pasaportes oficiales de Williams y Romeral.

OCTUBRE 28

Fluxá y Yaconi salen en libertad

Después de diez meses en prisión, salen en libertad bajo fianza los empresarios y directivos del Banco Osorno Francisco Fluxá y Vittorio Yaconi.

NOVIEMBRE 2

Contreras es ascendido a general

En emotiva ceremonia Pinochet asciende a general al coronel Manuel Contreras Sepúlveda, ex jefe de la DINA. Se anuncia, además, que Contreras dejará su actual cargo en la CNI donde será reemplazado por el general en retiro Odlanier Mena.

NOVIEMBRE 2

Caso Veloso: por otro delito condenan a sospechosos

A 541 días remitidos condena el juez militar a William Zuleta y Humberto Droguilas. Compañeros ambos del padre del menor, fueron detenidos días después del secuestro del niño Veloso y acusados de ese delito. La condena, sin embargo ahora, es por "incitar a la formación de grupos armados".

NOVIEMBRE 10

CNI hace su estreno: dos muertos por explosión



La CNI emite su primer comunicado. En éste se informa de una explosión en San Miguel donde habrían muerto dos "extremistas". En un posterior allanamiento se habrían encontrado, además, armas, explosivos y propaganda subversiva.

NOVIEMBRE 15

Llega nuevo embajador de Carter

En la Cancillería presenta sus credenciales el nuevo embajador de Estados Unidos en Chile, George Walter Landau. Hasta hace un par de meses, Landau ocupaba el mismo cargo en Paraguay.

NOVIEMBRE 16

CNI allana casa de ejercicios

Con un despliegue informativo y fotografías tomadas por la CNI, la prensa



informa del allanamiento a la casa de ejercicios San Francisco Javier. En la operación, que se habría realizado a raíz de denuncias de que estallaría una bomba en el recinto, los agentes de seguridad descubrieron una reunión clandestina de dirigentes sindicales con el ex ministro democratacristiano Andrés Zaldívar.

NOVIEMBRE 20

Se entablan relaciones con Surinam

Como un trascendental avance en las relaciones internacionales es calificado el establecimiento de relaciones con Surinam. El acuerdo es firmado por los embajadores de ambos países ante la OEA.

NOVIEMBRE 25

Expulsan a familiares de desaparecidos

El Gobierno prohíbe el ingreso al país de tres mujeres, familiares de detenidos desaparecidos. Las afectadas regresaban de Estados Unidos y Europa, adonde habían sido invitadas para denunciar la desaparición de cientos de personas durante el régimen militar.

DICIEMBRE 2

Arancel parejo de 10 por ciento

El Ministro Sergio de Castro anuncia un programa de disminución progresiva de los aranceles a los productos importados. La idea es llegar a un arancel parejo de 10 por ciento, cifra que se considera única en el mundo. Organismos empresariales protestarán en todos los tonos denunciando la medida como un golpe definitivo para la industria nacional.

DICIEMBRE 5

Nueva condena al gobierno chileno

Por cuarto año consecutivo y una mayoría abrumadora, las Naciones Unidas condenan al gobierno chileno por "la continua e inadmisible violación de los derechos humanos".

DICIEMBRE 12

Pinochet convoca a consulta

En un mensaje a todo el país, y como respuesta a la



reciente condena de la ONU, Pinochet anuncia la próxima realización de una Consulta Nacional. La opción afirmativa confirmará el apoyo a la gestión de Pinochet y rechazará la intromisión extranjera.

DICIEMBRE 22

Erick Schnake parte al exilio

Después de más de cuatro años en prisión y condenado a un total de 25, parte al exilio Erick Schnake. El ex senador socialista viaja a Francia, país que le ofreció asilo.

DICIEMBRE 28

La Exxon compra La Disputada

En negociaciones secretas la Enami vende a la EXXON Corporation, de EE UU, la mina de cobre La Disputada de Las Condes, en los faldeos cordilleranos de Santiago.

1977 1987
analisis
10 AÑOS
DE COMPROMISO CON LA VERDAD
SUMATE A NUESTRO ESFUERZO
POR LA LIBERTAD DE EXPRESION
Y UN CHILE LIBRE
¡¡¡SUSCRIBETE A ANALISIS!!!
ESCRIBIR A EMISION LTDA.
CASILLA 139 T
CORREO TAJAMAR
LLAMANOS A 2234386 - 2254807
RECIBIRAS ADEMAS 1 AFICHE ANALISIS Y 1 LIBRO DE EMISION



El "modelo" y la presencia —manifiesta o entre bambalinas— de los "Chicago boys" han sido una dupla inseparable desde 1975 hasta hoy.

PILARES DE LA DICTADURA:

Los "Chicago Boys"

El "modelo" económico aplicado desde 1975 en sus diversas fases (de "shock", monetarista, neo-liberal reformulado) y los "Chicago boys", sus promotores y ejecutores, han sido una dupla de difícil parangón aun en países inspirados en los mismos postulados de economía de mercado. Concentrador y excluyente el modelo, esa generación egresada de la Universidad Católica de Chile y luego formada al alero de Milton Friedman no habría podido materializar su proyecto de no tener el apoyo de un régimen personalista y autoritario. Ambos se fusionan en una peculiar simbiosis ya desde marzo del '73, cuando Sergio de Castro, Pablo Baraona y otros presentan su programa a la Armada. No es aplicado de inmediato, en septiembre de ese año, porque personeros como Raúl Sáez —entonces ministro de Coordinación Económica— se oponen. Pero comienza a delinearse cuando, en abril de 1974, asume en Hacienda Jorge Cauas, quien decide "racionalizar" el sector público despidiendo a 50 mil funcionarios, efectúa una primera reforma tributaria (nace el IVA, se suprimen impuestos sobre el patrimonio y las ganancias del capital) y elimina la legislación pre-existente en materia de inversión extranjera (creándose el DL-600).

En marzo de 1975, Milton Friedman, en la primera visita a sus pupilos, diagnostica: "No creo que para Chile tenga sentido una política gradualista. Temo que el 'paciente' pueda morirse antes de que el 'tratamiento' surta efecto". Cauas recoge de inmediato la receta, cuyo bautismo lo da el mismo Friedman: "shock". Esa política apunta esencialmente a combatir la inflación. El gasto público se reduce a la mitad entre 1973 y 1975, para contraer la demanda. La consecuente reducción de los sueldos y salarios (en 1975 su valor nominal cae a la mitad del que tenían en 1971), menor demanda de créditos y subsidios fiscales, comienza a generar una fuerte recesión. Esta redistribución del ingreso, acompañada de múltiples acciones para acelerar la formación y centralización de capitales, serán dos de las características que no abandonarán al "modelo" durante todos los años posteriores. Dos hitos ilustran los contrastes de esta política: en 1975 se crea el PEM, para paliar los efectos de la recesión y el desempleo, que en 1982 llega al record de 30 por ciento. Simultáneamente, a inicio de 1976, el grupo Cruzat-Larraín, nacido después del '73 y por tanto hijo legítimo de este esquema, ya era dueño del 27 por ciento de las mayores empresas y controlaba directa e indirectamente un capital de 672 millones de dólares.

Desde De Castro (diciembre de 1976 a abril del '82) a Hernán Büchi (marzo de 1985), el "modelo" atravesó por etapas de mayor o menor flexibilidad, fruto, en parte, de las distintas —aunque no contrapuestas— concepciones que tenían Sergio de la Cuadra, Rolf Luders, Luis Escobar o Carlos Cáceres. Salvo Luders y Escobar, cuyas políticas fueron menos ortodoxas porque la realidad escapó a todo control, el esquema se ha mantenido con muy pocas alteraciones de fondo. Desde el Plan Laboral al "capitalismo popular", de la rebaja pareja de aranceles a las sobretasas para proteger algunos productos nacionales, de la reprivatización de bancos y empresas del 73-75, pasando por la estatización del '83 y la venta de entidades públicas a contar de 1985, los "Chicago" —monetaristas o "reformulados"— buscaron incansablemente cambios estructurales que leguen una realidad distinta y ojalá irreversible a la que hallaron. El balance de su paso es, sin duda, desalentador para el país: —los estándares de vida distan mucho de recuperar los niveles de dos décadas, mientras la propiedad está concentrada en nuevos grupos nacionales y extranjeros. Para la óptica de los jóvenes de Chicago, estos "dos Chile" que hoy coexisten confirman su propósito inicial: dejar un país irreconocible.

ENERO 4

Consulta: amplio triunfo del SI

75 por ciento de votos a favor de Pinochet, 20 por ciento en contra y 5 por ciento nulos es el previsible resultado oficial de la Consulta Nacional. En horas de la noche, ante una delirante concentración de partidarios, Pinochet anuncia que no habrá votaciones hasta diez años más. El general Gustavo Leigh no participa en el acto.

ENERO 14

Doce relegados al norte grande

Por participar en una reunión política, el Gobierno relega a distintas localidades del país a doce dirigentes democratacristianos. Entre ellos se encuentran el ex senador Tomás Reyes, el ex diputado Andrés Aylwin, Belisario Velasco e Ignacio Balbontín.

ENERO 16

En "enfrentamiento" muere jefe del MIR

Fuerzas de seguridad ultiman en su casa de La Florida al seminarista Germán Cortés Rodríguez. Se le señala como jefe del aparato militar y segundo hombre del MIR después de Hernán Aguiló, sobre cuya pista la CNI trabaja ahora.

ENERO 23

Desaparece agente del SIM

Cuando intentaba asilarse en la Embajada de Venezuela es detenido el agente del Servicio de Inteligencia Militar (SIM) Guillermo Jorquera Gutiérrez. El suboficial, jefe de equipos de interrogatorios en Dawson, es trasladado al Ministerio de Defensa. En ese lugar se pierde su pista para siempre.

ENERO 26

En libertad asesinos de Schneider

Juan Luis Buines Cerda y Diego Izquierdo Menéndez salen en libertad del Anexo Capuchinos. Condenados a 3 y 2 años por secuestro con grave daño en la persona del general René Schneider, la pena les es remitida.

FEBRERO 3

Venden INSA a Good Year

En alrededor de 45 millones de dólares, la Good Year Tire Rubber Co. adquiere la empresa de neumáticos CORFO INSA. En su primer contacto con la prensa, los nuevos dueños anuncian el despido de 600 trabajadores.

MARZO 1

Caso Letelier: publican fotos de implicados

Los diarios chilenos publican las fotos que corresponderían a Juan Williams Rose y Alejandro Romeral Jara. Según la Corte de Justicia de Estados Unidos, los dos chilenos serían sospechosos de haber viajado a ese país para asesinar a Orlando Letelier.

MARZO 2

Reconocen la foto de un implicado

Lectores anónimos informan a los medios de comunicación que la foto de Williams Rose corresponde a Michael Vernon Townley, ciudadano norteamericano y ex miembro de Patria y Libertad. Townley registra orden de detención por el homicidio de un funcionario del Canal 5 de Concepción desde 1973.

MARZO 9

Identifican la segunda foto

Nuevas llamadas anónimas a la prensa identifican la foto de Alejandro Romeral como perteneciente a Armando Fernández Larios, capitán de Ejército en servicio activo y miembro de la DINA desde 1975. Fernández, como asistente del general Palacios fue uno de los primeros militares que entró a La Moneda el día del Golpe y como asistente de Arellano tuvo un importante papel en el Viaje de la Muerte.

MARZO 10

Cambian estado de sitio por de emergencia

El subsecretario del Interior, Enrique Montero Marx, anuncia el cambio del estado de excepción para todo el país. Fuer del nombre, los juristas consideran que no es mucha la diferencia.

MARZO 17

Bolivia rompe relaciones

El canciller boliviano anuncia que después de tres años de infructuosas negociaciones por una solución al problema marítimo, su país decide romper relaciones diplomáticas con Chile.

ABRIL 8

Townley es expulsado del país

En forma totalmente sorpresiva, el gobierno entrega a Michael Townley a Estados Unidos. El agente de la DINA parte en un avión de Ecuatoriana con dos agentes del FBI. La Corte Suprema reclama que se han sobrepasado sus funciones y Pinochet promete una investigación para determinar quien dio la orden de expulsión.

ABRIL 15



Nuevo ministro del Interior

El abogado Sergio Fernández es designado para reemplazar al general Raúl Benavides en el Ministerio del Interior. Benavides, que ocupaba el cargo desde la muerte del general Bonilla, asumirá la cartera de Defensa.

ABRIL 19

El gobierno anuncia Ley de Amnistía

El Gobierno da a conocer el texto del decreto ley que amnistía a todos los autores, cómplices o encubridores de delitos cometidos durante la vigencia del Estado de Sitio. Es decir, desde el 11 de septiembre de 1973 hasta el 10 de marzo del presente año.

ABRIL 20

Contreras envía bultos a Europa

Con estos titulares en la edición de hoy, "La Segun-

1978

da" informa que el General Manuel Contreras envió doce maletas con documentos de la DINA a Europa. La carga habría sido transportada por el vapor Badenstein que partió desde Punta Arenas.

ABRIL 27

Prohíben ingreso a César Godoy

La policía detiene en Pudahuel al ex diputado comunista César Godoy. Godoy, de 78 años, es puesto en un avión, el mismo en el que había llegado, con destino a Buenos Aires.

MAYO 1

Incidentes en el Día del Trabajo

Con un saldo de numerosos detenidos terminan incidentes que se producen en la Avenida Bulnes, desde la Alameda hasta la Plaza Almagro. Dirigentes sindicales habían convocado a sus bases a ese lugar para un acto que el gobierno determinó prohibir.

MAYO 13

Conscripto y agente SIM abandonan el país

El ex conscripto Jorge Madariaga y el ex agente del SIM Rafael González, refugiados en las embajadas de Venezuela y de Italia, abandonan el país. Son los últimos asilados que quedan en embajadas acreditadas en Santiago.

MAYO 20

Israel Bórquez Presidente de la Suprema

Por amplia mayoría es elegido Israel Bórquez como nuevo Presidente de la Corte Suprema. Reemplazará en dicho cargo a José María Eyzaguirre. Consultado sobre los desaparecidos, en uno de sus primeros contactos con la prensa, Bórquez afirmará que "los desaparecidos me tienen curco, que eso se lo pregunten a la Vicaría".

MAYO 22

Inician huelga de hambre



Repartidos entre un local de la Unicef y tres iglesias, 66 familiares de detenidos desaparecidos comienzan una huelga de hambre. Así los huelguistas desean presionar al Gobierno para que responda sobre el destino de sus parientes después de su arresto.

JUNIO 8

Washington Post pide la renuncia de Pinochet

En su editorial del día de hoy, el diario norteamericano "Washington Post" sugiere la posibilidad de que Pinochet haya ordenado el asesinato de Letelier y pide al mismo tiempo su renuncia. Un vendaval de protestas en medios oficiales y oficiosos despierta las iras por lo que califican de "inadmisible intromisión en los asuntos internos".

JUNIO 15

Gobierno responde sobre desaparecidos

En lo que es la "posición definitiva" del Gobierno sobre el problema, el Ministro del Interior señala que "es muy factible que la gran mayoría de los presuntos desaparecidos haya pasado a la clandestinidad o haya caído en enfrentamientos bajo las identidades falsas que portaban, impidiendo su individualización".

JUNIO 19

Regresa Bernardo Leighton

Un caluroso recibimiento tributan unas mil personas al ex vicepresidente de la República Bernardo Leighton y su esposa. Leighton vuelve después de cuatro años de permanecer exiliado en Roma.

JULIO 12

Llega comisión Allana

Con la ausencia del propio Ali Allana, llega a Santiago la comisión espe-

JULIO 24

Destituyen al general Leigh

Conmoción —pero no sorpresa— fue la que se produjo en el país el 24 de julio de 1978. Esa mañana, el Comandante en Jefe de la Fuerza Aérea y miembro de la Junta de Gobierno, general Gustavo Leigh Guzmán, fue destituido de su cargo por decisión de los demás integrantes (Pinochet, Merino y Mendoza) "por faltar reiteradamente a los principios y postulados que inspiraron el movimiento del 11 de septiembre de 1973", según decía el comunicado oficial.



Las opiniones discrepantes de Leigh —considerado en los primeros meses del Régimen militar como el más "duro" del grupo— se estaban evidenciando desde hacía varios meses. Estas se hicieron públicas y notorias a raíz de la consulta a la que convocó Pinochet el 4 de enero de 1978. Leigh le expresó a Pinochet su desacuerdo con el referéndum en una carta privada cuyo contenido corrió rápidamente en círculos políticos y periodísticos. Pero la posición disidente del general Leigh fue pública cuando no asistió la noche del 4 de enero a la celebración que Pinochet y sus partidarios hicieron frente al edificio Diego Portales. Los demás miembros de la Junta estaban allí y la ausencia del entonces Comandante en Jefe de la Fuerza Aérea se hizo demasiado notoria.

A partir de esa fecha, Leigh expresó en forma continua y pública su opinión respecto a la necesidad de acelerar el proceso de institucionalización, al derecho a informar y su deseo de que los chilenos participaran en las decisiones del futuro político del país. La gota que rebalsó el vaso fue una entrevista concedida al diario italiano "Corriere Della Serra", en la cual Leigh decía que después de cinco años de gobierno militar, él pensaba que se debía entregar el poder en un plazo máximo de cinco años más. Estas opiniones fueron reiteradas a través de Radio Agricultura de Santiago.

Los ministros del Gobierno le mandaron a Leigh una carta el 20 de julio, haciéndole notar su malestar por las declaraciones vertidas. Leigh no la respondió. El lunes 24, junto a él, se llamó a retiro a los ocho generales de la Fuerza Aérea que lo seguían en antigüedad. Juró como nuevo Comandante de la Fuerza Aérea y miembro de la Junta de Gobierno quien era hasta ese momento ministro de Salud: Fernando Matthei Aubel.

cial de las Naciones Unidas para investigar los derechos humanos en Chile. La integran Abdoulaye Dieye, Marianne Kamara y Félix Ermacora.

JULIO 18

En Roma publican entrevista a Leigh

Se hacen públicas las declaraciones del general Leigh al diario italiano "Corriere della Sera". Entre otras cosas el miembro de la Junta propone un itinerario político para volver a la democracia en un plazo de cinco años.

AGOSTO 1

Estados Unidos solicita extradiciones

La Corte de Justicia de Estados Unidos solicita al gobierno de Chile la extradición del general Manuel Contreras Sepúlveda, del coronel Pedro Espinoza y del capitán Armando Fernández Larios. Según el requirente, existen fundadas presunciones de que los tres militares chilenos están implicados en el asesinato de Orlando Letelier.

AGOSTO 6

Se querellan contra Contreras

Sesenta y nueve familiares de detenidos desaparecidos interponen una querella contra el general Manuel Contreras. En el escrito acusan al ex jefe de la DINA de ser responsable del secuestro y desaparición de sus parientes.

AGOSTO 31

Estado de sitio en Chuquicamata

La Gobernación local dispone Estado de Sitio para la provincia de El Loa y la detención de 13 trabajadores acusados de repartir panfletos subversivos. Desde hace más de un mes los mineros se niegan a entrar a los comedores como una forma de presionar por sus demandas laborales.

OCTUBRE 19

Disuelven siete confederaciones

Por decreto, el Ministerio del Interior declara ilícitas siete confederaciones sindicales que representan a un total de 550 sindicatos. El mismo día, en varios camiones, funcionarios de gobierno requisan todos los bienes y enseres de las instituciones afectadas.

NOVIEMBRE 22

Derechos Humanos

Convocados por la Iglesia chilena, se reúnen en Santiago más de cien invitados extranjeros y un millar e chilenos. Los participantes discutirán durante diez días la situación de los Derechos Humanos en el mundo e intercambiarán experiencias sobre su trabajo en defensa de los mismos. En la Catedral, el Cardenal Raúl Silva Henríquez preside la ceremonia inaugural.

NOVIEMBRE 25

Destituyen al prefecto

Sorpresivamente es llamado a retiro el Prefecto de Santiago, general de Carabineros Germán Campos. Aparentemente la medida ha sido tomada a raíz de declaraciones del afectado en que achaca el origen de algunos atentados terroristas a las fuerzas de seguridad.

NOVIEMBRE 30

hornos de Lonquén

A raíz de una denuncia, una comisión formada por el obispo Enrique Alvear, el Vicario de la Solidaridad Cristián Precht y otros miembros de la Iglesia y de diversos medios de comunicación concurre hasta una mina abandonada de cal en Lonquén, a diez kilómetros de Talagante. Después de varias horas de cavar sobre uno de los hornos descubren numerosos restos humanos que, aparentemente por acción de la cal, se encuentran en buen estado de conservación. Una vez hecha pública la denuncia, la Corte Suprema nombra al magistrado Adolfo Bañados como Ministro en Visita. Este ordena la remoción definitiva de tierra, operación que devela el entierro de alrededor de catorce cadáveres.

La investigación de Bañados determinará que las osamentas corresponden a catorce personas, campesinos y habitantes de la Isla de Maipo, secuestradas en octubre de 1973 por Carabineros y asesinadas en los mismos hornos en que fueron enterradas.

DICIEMBRE 9

La primera Teletón

Primero se logró lo imposible. Un año después se repitió lo increíble. Y así sucesivamente, con dos años de interrupción entre medio, hasta que en 1985 se puso de pie la esperanza como despedida. A la cabeza de la iniciativa estuvo siempre Mario Kreutzberger, el Don Francisco de Sábados Gigantes.

La Teletón partió en 1978 como parte de un ciclo de cinco, de acuerdo a un compromiso establecido con la Sociedad Pro Ayuda al Niño Lisiado. La meta inicial era construir un solo instituto de rehabilitación infantil. Pero con la plata aportada por todos los chilenos, a lo largo de 27 horas de transmisión televisiva ininterrumpida, se lograron levantar otros tres hospitales del mismo género en Antofagasta, Valparaíso y Concepción, al final de los cinco años. Y en su última versión, los esfuerzos estuvieron destinados, con el mismo esfuerzo de antes, a reunir el dinero suficiente para que los cuatro centros de rehabilitación pudieran cubrir sus gastos administrativos y de mantención.

La campaña de la Teletón se iniciaba un mes antes de la jornada maratónica por televisión. Las empresas que optaban por colaborar tenían derecho a la promoción de sus productos por parte de una "estrella" nacional. Y luego, en el aire, distintos sectores nacionales hacían públicas sus donaciones: las mismas empresas, los particulares, los sindicatos, los gremios, los liceos, las oficinas, los hospitales, todos aquellos que se conmovían ante la cruel realidad de aquellos niños nacidos sin sus piernas o sin brazos, que testimoniaban en las pantallas de televisión.

DICIEMBRE 19

Nuevo hallazgos de cadáveres

Una nueva comisión, presidida por el obispo Jorge Hourton y el abogado Jorge Molina, de la Vicaría, denuncia públicamente el hallazgo de varias osamentas en la Cuesta de Barriga. En su testimonio ante el juzgado de Casablanca, una persona que sobrevivió al fusilamiento masivo de cinco vecinos de Curacaví, arrojará luces sobre el origen de los cadáveres, todos ellos habían sido detenidos por Carabineros de la tenencia local.

DICIEMBRE 28

Brutal desalojo de pobladores

Cerca de la medianoche, un impresionante contingente de micros y radiopatrullas invade la población San Luis de Las Condes. A través de un altoparlante conminan a los pobladores al desalojo inmediato de los departamentos que ocupan. Las 110 familias de pobladores son trasladadas y abandonadas en una cancha de fútbol en el paradero 37 de Santa Rosa.

IGLESIA CATOLICA:

Por la justicia y la verdad

Difíciles han sido estos catorce años para la Iglesia Católica chilena, especialmente en la medida que ha asumido la gigantesca tarea de defender a los oprimidos y por otra parte ser factor de reconciliación entre los distintos sectores de la vida nacional. Al hablar de iglesia, es necesario puntualizar que más allá de las diferencias de opinión que puedan existir entre los integrantes de la jerarquía católica o entre sus miembros de base, la Iglesia en su conjunto ha intentado hacer prevalecer su misión evangelizadora y orientadora de la vida humana. A raíz de esto último, son múltiples los ataques de todo tipo que han debido sufrir desde las más altas autoridades —cardenales, obispos y vicarios— hasta los anónimos integrantes de las comunidades parroquiales.

A los pocos días del Golpe la Jerarquía de la Iglesia Católica emitió un pronunciamiento en el que, si bien no condenaba abiertamente todos los atropellos y crímenes que se estaban cometiendo, al menos mostraba su preocupación por los abusos que se pudieran producir. La dramática realidad hizo que la Iglesia Católica junto a un grupo de iglesias evangélicas entre las que estaban la Metodista y la Luterana más la iglesia judía, formaran en octubre de ese año el Comité Pro-Paz. Su fin era ayudar en forma concreta a un pueblo aterrorizado que se veía en la más absoluta indefensión ante las detenciones, desaparecimientos, crímenes, allanamientos y todo tipo de abusos. La asesoría legal a los detenidos, perseguidos, despedidos fue vital en esos momentos aun cuando no se pudo evitar que esas acciones continuaran cometiéndose. Después de disolver el Comité Pro Paz en 1975, el Arzobispado de Santiago fundó a principios de 1976 la Vicaría de la Solidaridad, que hasta hoy continúa prestando asistencia humanitaria a todas las víctimas de injusticias. Sin embargo, esta labor le ha acarreado a este organismo los más viles ataques y acusaciones, hasta el extremo de pretender involucrar a la Vicaría en acciones delictuales y acusar a algunos de los profesionales que en ella trabajan de ayudar y proteger a terroristas.

Los documentos del Comité Permanente como de la Conferencia Episcopal, así como cientos de homilías de obispos y sacerdotes han insistido a lo largo de estos años en la necesidad del respeto por los más pobres y de la dignidad de la persona. Los roces entre la Jerarquía y el Gobierno se han producido precisamente a raíz de estos documentos, en cuyo contenido el Régimen ha visto ataques directos, negándose a reconocer en ellos orientaciones de tipo pastoral. El argumento más usado para descalificar los pronunciamientos de los obispos respecto a temas contingentes, consiste en decir que se están inmiscuyendo en política o están infiltrados por el marxismo.

Un doloroso capítulo de lo que ha sido la Iglesia durante el período de dictadura lo han escrito los religiosos y religiosas de las comunidades parroquiales más pobres, y de las organizaciones sociales y sindicales. A los sacerdotes Joan Alsina, Gerardo Poblete, Miguel Woodward, asesinados poco después del Golpe, se sumó la muerte de André Jarlan, sacerdote de la población La Victoria asesinado en 1984. La suerte corrida por el sacerdote Antonio Llidó se desconoce hasta hoy, pues engrosa la larga lista de desaparecidos. Los sacerdotes expulsados son decenas. A los sacerdotes Pedro Johnson, Andrés Gulías, se agregan los padres Guillicudy Cleason, Forde, Mc Mahon, O'Mara entre muchos otros. Hace justo un año se expulsó al párroco de La Victoria, Pierre Dubois junto a sus colaboradores los sacerdotes Carrouette y Lancelot. Se suman las vejaciones, detenciones y expulsiones de decenas de religiosas.

Los laicos también han sufrido por proclamar el evangelio y los nombres de Marcela Pradenas y Cristián Quiñones son sólo una muestra de las numerosas agresiones que han debido soportar los católicos de base.

A pesar de las bombas, incendios de iglesias y rayados insultantes, la Iglesia Católica chilena ha persistido en su intento de modificar las estructuras injustas y conseguir una reconciliación en la justicia y la verdad.



El sacerdote Pierre Dubois, cuando oficiaba la misa en memoria de Andre Jarlan. Dos caras de la represión contra la iglesia.

ENERO 19

Perú: declaran "No grato" al embajador

Casi un mes después de la expulsión del Perú de dos militares chilenos acusados de espionaje, el gobierno de Lima decide declarar "persona no grata" al embajador de Chile, Francisco Bulnes Sanfuentes, y retirar su embajador en Santiago.

FEBRERO 16

Identifican cadáveres de Lonquén

Olga Maureira reconoce en la Morgue el cadáver de su padre y los de sus cuatro hermanos. Los cinco habían sido secuestrados hace casi seis años por Carabineros y luego ejecutados y enterrados en Lonquén.

Escándalo por pasaportes de la selección

Dos jugadores de la selección juvenil chilena de fútbol son eliminados de la competencia sudamericana en Montevideo, al descubrirse una adulteración en sus pasaportes. En sus documentos, ambos aparecen con menos edad de la que tienen, subterfugio que les habría permitido competir como juveniles.

MARZO 8

Entregan cadáveres de Cuesta Barriga

Los restos de Edmundo Manso y Jorge Toro son entregados a sus familiares. Ambos habían sido detenidos por Carabineros de Curacaví en septiembre de 1973 y sus cadáveres son sólo dos de los encontrados en la Cuesta Barriga.

ABRIL 26

Desactivando bomba muere agente CNI

Frente al local de la CNI de calle Borgoño muere el teniente Luis Carevic mientras intentaba desactivar una bomba de origen desconocido.

MAYO 1

Violenta represión en el Día del Trabajo

365 detenidos y numerosos heridos es el resultado de la violenta represión ejercida contra manifestantes no autorizados durante el Día del Trabajo. Los incidentes más graves se producen en la Alameda y en la Basílica de El Salvador.

JUNIO 3

Secuestran a niño Rodrigo Anfruns

Desde la casa de sus abuelos desaparece el niño Rodrigo Anfruns, de seis años. Una intensa búsqueda, que incluye el uso de perros policiales, no da ningún resultado. Once días después su cadáver es encontrado a 150 metros de la casa de sus abuelos. A pesar de que investigaciones detiene posteriormente a un menor de 16 años (PPV) acusándolo del crimen, contradicciones entre los informes de la Brigada de Homicidios y de Carabineros arrojan más de una sombra de duda sobre la verdadera responsabilidad del inculpado.

JUNIO 14

Se suicida Coronel implicado en desapariciones

De un disparo en la cabeza se quita la vida el coronel Leonel Konig, en las oficinas de la Fundición Libertad donde se desempeñaba como administrador. El coronel Konig era director de la Escuela de Infantería de San Bernardo en 1973 y había sido citado a declarar en el caso de los desaparecidos de Paine.

JUNIO 20

Suspenden revista "Hoy"

El general Enrique Morel, jefe de la Zona en Estado de Emergencia, ordena la suspensión por dos meses de la revista "Hoy". Morel justificó la medida afirmando que dos entrevistas, a Clodomiro Almeyda y Carlos Altamirano, recientemente publicadas por la revista, habrían burlado el receso político.

JUNIO 29

Amenazas del Comando Carevic

Miembros de la Agrupación de Familiares de Detenidos Desaparecidos entregan una nota al presidente de la Corte Suprema denunciando las amenazas de muerte recibidas por algunos de ellos. Las cartas, firmadas por un grupo que se autodenomina Comando Carevic, entregan además datos muy precisos sobre la ropa que vestían o las circunstancias especiales en que fueron secuestrados sus familiares desaparecidos. Según los denunciantes, estas revelaciones indicarían cierto grado de responsabilidad, o al menos de encubrimiento, de dicho Comando en la autoría de los secuestros.

Imponen tipo de cambio fijo

El Ministro de Hacienda, Sergio de Castro, anuncia la modificación del tipo de cambio. Este será fijo y el dólar norteamericano se cotizará a 39 pesos.

JULIO 1

Entra en vigencia el Plan Laboral

El Ministro del Trabajo, José Piñera, da a conocer los cinco decretos leyes que constituyen el Plan Laboral. Este, una de las llamadas modernizaciones



del Régimen, ya ha despertado fuertes críticas en algunas federaciones de trabajadores.

JULIO 2

Reos ocho carabineros por Lonquén

El capitán Lautaro Castro y otros siete funcionarios de carabineros son declarados reos como causantes de la muerte de 15 personas en Lonquén.

1979

JULIO 20

Muere implicado en caso Schneider

Víctima de un asalto, muere en Lima Diego Izquierdo Menéndez, hermano de Julio Izquierdo, ambos implicados en el asesinato del general René Schneider.

JULIO 25

Prófugo vuelve a la cárcel

Dos semanas después de haberse fugado, Rigoberto Riffo decide volver voluntariamente a la Cárcel Pública. Al momento de entregarse, Riffo explicará su actitud afirmando que la situación afuera está todavía peor que dentro del penal.

AGOSTO 13

Muere dirigente socialista en allanamiento

A ser allanada su casa en Coquimbo, muere Daniel Acuña, de 68 años y dirigente socialista. La versión oficial refiere que Acuña se suicidó con una granada. Su hijo, sin embargo, denuncia que la CNI acribilló a su padre en el closet de la casa.

AGOSTO 16

Amnistiados los carabineros de Lonquén

En libertad incondicional salen los ocho carabineros responsables de la matanza de Lonquén. La Justicia Militar informa que ha tomado la decisión invocando la Ley de Amnistía.

AGOSTO 21

Profesor muere víctima de torturas

Después de seis días de brutales apremios, el profesor secundario Federico Alvarez Santibáñez es entregado por la CNI al fiscal militar. A pesar de las visibles señales de maltrato (Alvarez no logra sostenerse en pie y tiene una herida sangrante en el cráneo), el magistrado ordena su incomunicación y traslado a la Penitenciaría. Al día siguiente, al agravarse su estado, es llevado de urgencia a la Posta Central, donde muere víctima de contusiones múltiples, fractura del cráneo y aspiración de sangre y vómitos.

SEPTIEMBRE 4

111 detenidos por desórdenes

Para conmemorar otro cuatro de septiembre se concentran en los alrededores de La Moneda más de dos mil personas. Carabineros reprimen a los manifestantes, que gritan consignas y lanzan panfletos, y detienen a 111 de ellos.

SEPTIEMBRE 12

Entierran en secreto osamentas de Lonquén

Funcionarios del Instituto Médico Legal vacían en la huesera de Isla de Maipo los restos de los asesinados de Lonquén. Algunos días atrás, y para poner fin a una huelga de hambre que mantenían sus deudos, el Gobierno se había comprometido a entregarles los cadáveres de las víctimas. El domingo siguiente, en la Catedral, que no alcanza a contener a miles de personas que se desbordan hasta la calle, el obispo Enrique Alvear preside un oficio por los asesinados y de desagravio por sus parientes.

SEPTIEMBRE 18

Declaran la cueca baile nacional

Pinochet firma el decreto por el que se oficializa a la tradicional cueca como baile nacional. Se da satisfacción así a una de las aspiraciones más sentidas de casi todos los buenos chilenos.

OCTUBRE 1

Corte Suprema deniega extradiciones



La Primera Sala de la Corte Suprema confirma el fallo de Israel Bórquez rechazando las extradiciones de Contreras, Espinoza y Fernández Larios, solicitadas por el gobierno de Estados Unidos. El nuevo fallo es inapelable.

OCTUBRE 2

En Cementerio de Yumbel encuentran a desaparecidos

Ante la presencia del Ministro en Visita, José Martínez Gaensly, son desenterradas en el cementerio de Yumbel un total de 19 osamentas. En el curso de la investigación, el magistrado determinará que los restos mortales corresponden exactamente a 19 personas de Laja y San Rosendo, detenidas por Carabineros en septiembre de 1973 y ejecutadas cuando eran trasladadas a Los Angeles.

OCTUBRE 15

Insolentes declaraciones de Alcalde

Sorpresa y malestar provocan en los habitantes de Pudahuel las expresiones del nuevo alcalde, coronel Patricio Muñoz. El militar expresó que "el 80 por ciento de los habitantes de Pudahuel están fichados como delincuentes" y que "si los encerráramos nos quedaríamos sin comuna".

NOVIEMBRE 13

Denuncian entierros masivos en Patio 29

La Vicaría de la Solidaridad denuncia a la justicia el entierro masivo de alrededor de tres mil cadáveres en el Patio 29 del Cementerio General. Muchos de dichos entierros, que tuvieron lugar entre septiembre y diciembre de 1973, corresponderían a detenidos desaparecidos de la zona de Paine.

NOVIEMBRE 13

Informan sobre cadáveres en Cajón del Maipo

Abogados de la Vicaría ponen a disposición del Ministro Servando Jordán nuevos antecedentes sobre catorce cadáveres descubiertos en 1976 en el Río Maipo. Cinco de ellos se encontraron "desnudos, con los dedos cortados y con los pies y manos atados con alambre, ninguno con impactos de bala". Dos de ellos fueron asesinados a balazos: uno con tres y otro con dieciséis. Este último es el único identificado: se

trata del soldado de la FACH Guillermo Bratti Cornejo.

NOVIEMBRE 23

Agricultor incendia caleta de pescadores

El agricultor Eugenio Tagle Irarrázaval, secundado por unas 30 personas, incendia 82 viviendas de un pueblo de pescadores contra los que mantenía una demanda judicial. Los hechos ocurren en la caleta La Ligua, cercana a Papudo.

NOVIEMBRE 24

Asalto a supermercado: un carabinero muerto

Frente al Supermercado Agas, unos diez individuos en tres vehículos robados asaltan una camioneta recaudadora del Banco de Concepción. Después de matar a un cabo de carabineros se dan a la fuga con un magro botín.

NOVIEMBRE 27

Trastornado encuentran a desaparecido

Familiares de Carlos Gaete López, detenido por el Regimiento de Infantería de San Bernardo en octubre de 1973, y desaparecido desde entonces, reconocen a su pariente en un vagabundo que se acerca a pedir comida a una casa vecina en Paine. Gaete, privado de sus facultades mentales, no da signos de reconocer a nadie y se limita a balbucear algunas palabras sueltas.

NOVIEMBRE 28

Entierran a los asesinados de Laja

Después de un oficio religioso presidido por el obispo Alejandro Goic junto a 25 sacerdotes, son enterrados los restos de 18 de las 19 personas detenidas por carabineros y ultimadas en el camino a Los Angeles, en 1973. Laja y San Rosendo quedan prácticamente desiertas para participar en el funeral, al que llegan también delegaciones de Santiago, Concepción y Yumbel.

DICIEMBRE 1

Anuncian medidas contra el gobierno de Chile

El Departamento de Estado informa de la aplicación de varias medidas contra el régimen chileno. Las más importantes se relacionan con la suspensión de la venta de armamentos y el financiamiento de todo proyecto destinado al país. Carter justificará las medidas al acusar al régimen chileno de amparar el terrorismo internacional.

RESTAURANT • BAR - PARRILLAS
PRINCIPADO DE ASTURIAS
Cocina Chilena, Española e Internacional
Carnes finas a las brasas.



Ramón Carnicer Nº 21 a 100 mts. de Plaza Italia F: 2227022 - Stgo.

1º PISO
MENU MESON ASTURIANO
Sugerencias del Cheff
Menú Ejecutivo

2ºPISO SALON
bar chicote
Con acompañamiento
Bocadillos Españoles

2ºPISO SALON
PRINCIPE FELIPE
Ideal para:
Convenciones
Seminarios y Eventos

2ºPISO salón independiente
Para Matrimonios
Graduaciones y
manifestaciones
Baile y Orquesta



"El caso de Chile" expuesto en el escaparate de la preocupación mundial durante catorce años.

CHILE Y EL EXTERIOR:

La política del avestruz

Como bolas de billar que entrechocan, no es claro si el aislamiento internacional de Chile estos catorce años actuó en forma independiente o fue acentuado por la mesiánica visión anticomunista con que alternadamente militares y civiles del Régimen pretendieron redimir a Occidente. La política exterior durante este período debió desenvolverse en una continua postura defensiva, perdiendo el protagonismo que siquiera a nivel latinoamericano tuvo en forma tradicional. Esta "diplomacia militar" sólo en muy breves intervalos de los ministros Hernán Cubillos y —en menor medida— René Rojas (paradojalmente el único funcionario de carrera que alcanzó tal cargo bajo este gobierno), fue sustituida por un estilo que desplazó el contenido furibundamente anticomunista por otro más pragmático, y que en lo esencial sólo consiguió mejorar las relaciones comerciales con algunas naciones; no así las políticas. El resto del tiempo, desde el vicealmirante Ismael Huerta hasta Jaime del Valle, primó la concepción castrense y, por sobre todas las otras ramas, en particular la del Ejército: un mundo dividido entre comunistas y anti, enfoque que muchas veces incluso ignoró posturas menos trasnochadas de los regímenes que en su momento tuvieron Argentina, Brasil y aun los Estados Unidos bajo Reagan. El claro predominio militar de Pinochet en esta política exterior en más de una ocasión provocó agudos roces con quienes pasaron por la Cancillería: vale recordar sólo la denuncia de espionaje por Perú, y que el entonces embajador Francisco Bulnes (declarado en ese momento persona "no grata" junto a otros seis chilenos) atribuyó a "actuaciones desgraciadas de funcionarios que no pertenecían al personal civil". También los "enviados directos" de Pinochet obstaculizaron antes que favorecieron las negociaciones por conflictos limítrofes. Sólo bajo Cubillos y Rojas la actitud defensiva exterior del Régimen fue desplazada por un discurso triunfalista, principalmente basado en el "boom" y el exitismo que existía respecto del "modelo". Pero aun en esto se llegó a excesos: en 1981, el último de esos ministros afirmó en Washington que Chile no iba a pedir plata sino a "ofrecer ayuda" a países más desvalidos en salud, educación o vivienda. Este estilo, fruto en gran parte de la presión que desde dentro ejercían los grupos económicos para ampliar sus negocios, duró hasta el abortado viaje de Pinochet a Manila: desde ese momento retoma la férrea concepción castrense de la política exterior, incluso superponiendo la preocupación por la temática internacional a la difusión de los "propósitos del Gobierno militar".

Otra muy distinta fue en estos catorce años la visión que el mundo tuvo sobre Chile. Ella no sólo se refleja en las doce votaciones consecutivas que las Naciones Unidas tuvieron condenando las violaciones de derechos humanos, en el que de los 35 países con los cuales el Régimen estableció nuevas relaciones sólo cinco votaron a favor de Pinochet. La asunción de gobiernos favorables al retorno democrático en Chile motivó que la oposición criolla tuviese mejores relaciones al más alto nivel en Europa como en Latinoamérica, proceso favorecido por la re-democratización de la casi totalidad de naciones de esta región. También en la esfera militar y aun estratégica ha sido patente dicho aislamiento; en la segunda, favoreciendo pronunciamientos internacionales en apoyo a reivindicaciones como las de Bolivia, y en el primero, aun hasta hoy prevalece el embargo total de ventas de armas y pertrechos por parte de Estados Unidos, Alemania Federal, Suiza y Austria, entre otros importantes fabricantes bélicos. Ello forzó al Régimen a desarrollar contactos a través de terceros gobiernos "aliados" (Sudáfrica o Israel). En líneas generales, este aislamiento sólo ha sido roto por las cordiales —y progresivamente mejores— relaciones comerciales aun con gobiernos políticamente opuestos a Pinochet, y en forma parcial compensada al invitar al país a algunas personalidades afines a su causa anti-comunista, al tiempo de pagar inserciones, avisos y hasta "informaciones" en ciertos medios informativos internacionales.

ENERO 25

Empieza huelga en El Teniente

Nueve sindicatos que agrupan a diez mil trabajadores paralizan sus actividades después de rechazar el 9 por ciento de reajuste que ofrece Codelco. Luego de siete días de huelga, los mineros, que exigían un 33 por ciento de reajuste, aceptan el ofrecimiento de la empresa con algunas regalías y la garantía de que no habrá sanciones.

FEBRERO 6

Chile afirma acuerdo sobre la Luna

La delegación chilena ante las Naciones Unidas firma el tratado por el que se delimitan las actividades de los países de la Tierra en la Luna y otros cuerpos celestes.

FEBRERO 8

Fondo para víctimas del Régimen chileno

Con 200 mil dólares se inicia un fondo mundial para prestar ayuda a las víctimas de violaciones de los derechos humanos en Chile. Los recursos, administrados por la ONU, se destinarán fundamentalmente a presos políticos, familiares de desaparecidos y víctimas de la tortura.

FEBRERO 17

Muere joven en comisaría

Detectives de la Tercera Comisaría Judicial entregan el cadáver de Pedro Andurandegui (19 años) muerto, oficialmente, por exceso de marihuana. Sin embargo, su padre, en el escrito en que se querella por homicidio, afirma que el joven "tenía la cara y los testículos quemados, la boca reventada, un ojo morado y los dedos achurrascados".

MARZO 4

Dinamitan los hornos de Lonquén

La sociedad minera que había comprado el predio, "para reactivar la mina de cal", hace detonar varias cargas de dinamita que destruyen los hornos donde fueron enterrados los campesinos de Isla de Maipo ejecutados por carabineros. La mina se había convertido en un lugar de peregrinación para los familiares y vecinos de las víctimas.

MARZO 22

Marcos cancela visita de Pinochet

En uno de los hechos más insólitos de la historia diplomática mundial, el dictador de Filipinas, Ferdinando Marcos, cancela la visita de Pinochet mientras éste se encuentra ya en viaje a Manila, acompañado de una numerosa comitiva. Sin haber recibido ninguna explicación ni disculpa oficial, Pinochet vuelve desde Fiji donde, como si ya fuera poco, el personal del aeropuerto se había negado a atender el avión presidencial. El día lunes, previa escala en Isla de Pascua, Pinochet regresa a Santiago, donde anuncia el rompimiento de relaciones con Filipinas. Al día siguiente exige la renuncia del Canciller Hernán Cubillos, a quien se sindica como responsable del malogrado viaje.

MARZO 25

Expulsan a filósofo Jorge Millas

El rector delegado en la Universidad Austral pide la renuncia del académico más destacado del plantel, el profesor y decano de la Facultad de Filosofía, Jorge Millas.

MARZO 26

Profanan tumbas de familia del Cardenal

Desconocidos destrozan los vitrales y lanzan piedras y excrementos a las sepulturas de los padres del Cardenal Raúl Silva Henríquez.

ABRIL 11

Asaltan tres bancos en Santa Elena

Un comando que se calcula integrado por unos 20 individuos, asalta los Bancos de Chile, de Crédito y Concepción ubicados en Santa Elena con Rodrigo de Araya. Sin heridos ni detenidos, la operación arroja un botín de más de 30 millones de pesos.

ABRIL 18

Gran maestro acusa al Cardenal

El Gran Maestro de la Masonería, Horacio González Contesse, denuncia que, en 1974, una mujer le hizo entrega de un mensaje del Cardenal Silva Henríquez en el que éste le pedía apoyo para derribar al gobierno militar.

ABRIL 28

Matan a carabinero en Cerro Santa Lucía

Un comando formado por unos diez sujetos asesina de un tiro en la cabeza al carabinero Heriberto Novoa, de guardia en ese momento en el Cerro Santa Lucía. Acto seguido proceden a colocar una bomba en la "Llama de la Libertad".

MAYO 1

Incidentes en el Día del Trabajo

55 personas son detenidas después de participar en actos convocados por la Coordinadora Nacional Sindical y por el Frente Unitario de Trabajadores en los sindicatos de Panal e IRT y en la Vicaría de Pastoral Obrera. En los días siguientes, 37 de ellos serán relegados a diferentes localidades del país.

MAYO 2

Decretan libertad a varios precios



Varios productos de primera necesidad pasan al régimen de precio libre. Los fideos, los productos farmacéuticos y los textos de estudio costarán el precio que decidan los productores y comerciantes.

MAYO 3

Atacan cuartel de la CNI

Después de cerrar la calle, un grupo no identificado, en dos vehículos, ametralla y lanza bombas molotov contra el cuartel de la CNI de José Domingo Cañas. No se registran heridos.

JUNIO 1

Destapan gigantesco fraude del IVA

A 758 millones de pesos llega hasta ahora el mayor fraude al fisco de la histo-

1980

ria. De ese total, 244 millones han sido cobrados por la Unión Trading Co. Ltda., dineros que recibía del fisco por compras fraudulentas que hacía de derrames de cobre para exportaciones que nunca realizó. La Unión Trading había hecho imprimir facturas a nombre de Alvaro Barría, detenido por la DINA y desaparecido hace varios años, facturas que se emitía a sí misma y cuyo IVA cobraba al fisco, haciendo uso del beneficio que pór ese concepto tienen los exportadores. Dos implicados habrían huido ya a Estados Unidos, burlando una orden de detención y llevándose 200 millones del total.

Eduardo Romero Olmedo, gerente de Union Trading, detenido ahora en Capuchinos, es amigo del general Contreras y le arrienda a éste las oficinas que ocupa en calle Santa Lucía 270. En el domicilio del otro detenido con Romero, Manuel López Jiménez, miembro de la DINA y de la CNI hasta el año pasado, fueron encontrados numerosos documentos pertenecientes a detenidos desaparecidos. Y para más coincidencias, defiende a Romero el abogado Jorge Villalobos Bolt, abogado de la DINA hasta 1976.

JUNIO 5

Petición por desaparecidos en Argentina

La Agrupación de Familiares de Detenidos Desaparecidos pide cita al Canciller René Rojas Galdames para solicitar su colaboración en el esclarecimiento de 30 casos de chilenos desaparecidos en Argentina. Rojas, que denegó la petición, fue embajador en Argentina de 1973 a 1977.

JUNIO7

Asaltan camión de Soprole

Un grupo de desconocidos asalta un camión de Soprole y reparte los productos lácteos que transportaba en la población La Victoria.

JUNIO 9

Amnistían a carabineros de Laja

En virtud de la Ley de Amnistía, la Corte Marcial de Concepción aprueba el sobreseimiento definitivo de los quince funcionarios de carabineros responsables de la matanza de pobladores de Laja y San Rosendo en octubre de 1973.

JUNIO 15

Chile excluido de la Operación Unitas

Como parte de las represalias por la falta de colaboración en la investigación del caso Letelier, el Departamento de Estado decide excluir a Chile de la Operación Unitas. Comentando la medida, el Almirante Merino afirmó que dicho organismo está "infiltrado por el comunismo moscovita".

JULIO 4

Lucía Pinochet respalda a Augusto Pinochet



Lucía Pinochet Hiriart, directora de la Corporación de Estudios Nacionales, manifiesta a su padre, a nombre suyo y de la institución que dirige, que "ven en él a un auténtico chileno que arriesgó su vida por este país y concuerdan plenamente con su afirmación de que el marxismo es intrinsecamente perverso".

JULIO 15

Atentado al coronel Roger Vergara



Alrededor de las ocho de la mañana, un grupo de combate del MIR emboscа y mata al director de la Escuela Nacional de Inteligencia del Ejército, coronel Roger Vergara. A menos de una cuadra de la casa del oficial —en la calle Manuel Montt— cinco hombres vestidos de overol disparan al vehículo del coronel de Inteligencia, muriendo instantáneamente el oficial y su chofer, el sargento Mario Espinoza, a causa de los numerosos impactos de bala. Los miembros del comando huyen del lugar en una camioneta.

Según fuentes de Gobierno, en el atentado participaron siete militantes del MIR: dos de ellos están prófugos, cuatro fueron muertos y uno está preso y condenado a pena de muerte. **Víctor Manuel Zúñiga Arellano**, detenido en mayo de 1982 y condenado a cadena perpetua, murió baleado por gendarmes en un intento de fuga desde la Penitenciaría de Santiago, en 1985. **Carlos García Herrera**, ex marino, detenido y torturado en febrero de 1981, condenado a cadena perpetua, enfrenta hoy además una posible condena a la pena capital por la muerte del coronel Vergara. En su declaración ante los Tribunales Militares, Carlos García debió relatar los hechos precedentes al atentado, diciendo que "una vez reunidos, 'José' procede a explicarnos la operación señalando que vamos a llevar a cabo una emboscada a un oficial de Ejército, sin explicar su nombre, pero manifestando que por instrucciones de la Dirección del Partido era necesario ajusticiarlo por haber sido uno de los causantes de muertes y torturas durante su desempeño en la DINA".

Cabe recordar que diez días después de la muerte del coronel renuncia a su cargo el general Odlanier Mena, director de la CNI, quien había declarado que "el asesinato del comandante Vergara escapa al criterio de actuación del MIR".

Julio 23

Ola de secuestros del Covema

A partir del 23, una ola de secuestros estremece a la opinión pública por la brutalidad con que se realizan y la impunidad en que actúan los culpables. Ese día, desde un taxi colectivo, un grupo de desconocidos que se moviliza en una camioneta secuestra a los estudiantes de periodismo Eduardo Jara y Cecilia Alzamora. El 28, un grupo similar en tres vehículos secuestra desde su domicilio en Manuel Montt a la secretaria Nancy Ascueta y al pintor Juan Capra. En el momento de los hechos un carabinero interviene y el grupo se identifica como "de la Central". El carabinero los deja hacer pero anota las patentes de los vehículos, las que, más tarde en declaración judicial, afirmará haber olvidado. El 30, en plena calle Huérfanos, desconocidos detienen a Guillermo Hormazábal, jefe de prensa

de Radio Chilena, y a su colega de Punta Arenas, Mario Romero. Hormazábal es liberado esa misma noche, y Romero y su hermano Gonzalo, secuestrado el 26, serán puestos en libertad al día siguiente. Por lo menos en dos de los casos, los secuestradores se identifican como pertenecientes a un Comando de Vengadores de Mártires, formado para vengar la muerte del coronel Roger Vergara.

AGOSTO 2

Muere estudiante Eduardo Jara



Después de diez días de desaparecido, sus captores liberan a Eduardo Jara y a su compañera Cecilia Alzamora en una rotonda de Macul a las dos de la mañana. Jara, que apenas respira y se queja constantemente, es trasladado a la Posta. Ahí muere seis horas después, víctima de las torturas sufridas y de los golpes en la cabeza que le provocan un traumatismo encefalocraneano.

AGOSTO 5

Contreras inicia nueva empresa

El general Manuel Contreras, ex director de la DINA, inaugura "Alfa Omega". La empresa, "formada por un selecto grupo de profesionales", ofrece seguridad y protección a bancos y empresas en general.

AGOSTO 10

Pinochet anuncia plebiscito

En discurso al país, Pinochet anuncia que el 11 de septiembre próximo será sometida a plebiscito la nueva Carta Constitucional.

AGOSTO 11

Detienen a secuestradores del Covema

El Gobierno informa que funcionarios de Investigaciones serían los responsables de los secuestros de julio. Simultáneamente, el Director de Investigaciones, general Ernesto Baeza, presenta su renuncia. Los numerosos vacíos del caso y la ausencia de explicaciones sobre la renuncia de Baeza fundamentan las presunciones de que estas acusaciones sólo tienen por fin desviar la atención de los verdaderos responsables. Diez días después, el ministro Alberto Echavarría declara reos a dos detectives y deja en libertad a los demás. Pero los reos lo son sólo por los secuestros de Nancy Ascueta y Juan Capra y por apremios ilegítimos en contra de la primera. Los asesinos de Eduardo Jara seguirán en la impunidad.

AGOSTO 27

Acto de la oposición en el Caupolicán

Los opositores al Gobierno y al proyecto constitucional de la Junta repletan el Teatro Caupolicán y sus alrededores en un extenso perímetro. En sus discursos, Manuel Sanhueza y Eduardo Frei denuncian lo fraudulento del plebiscito y del Gobierno que lo prepara. El acto es la primera manifestación pública permitida de la oposición, en siete años de



Dictadura. Al finalizar la reunión, Carabineros disuelve violentamente a grupos de manifestantes.

SEPTIEMBRE 10

Detenidos por promover el "NO"

Más de sesenta personas han sido detenidas hasta la fecha por promover públicamente el rechazo al proyecto constitucional de la Junta Militar.

SEPTIEMBRE 11

Plebiscito: triunfa el "SI"

67 por ciento a favor, 30 en contra y 2 por ciento de abstenciones es el resultado oficial del plebiscito constitucional. A juicio de la oposición, el régimen cree haberse asegurado con esta "farsa democrática" ocho años más de una espuria legitimidad.

SEPTIEMBRE 15

Aumenta la prostitución



La Sociedad Chilena de Antropología indica que, como producto del hambre y de la cesantía, la prostitución en el país ha aumentado en un 40 por ciento en relación a las cifras de diez años atrás. Afirma, además, que los locales de "top-less" y las casas de masajes que proliferan en todo el país, no son más que nuevas formas de encubrir un viejo oficio. El ingreso de esas jóvenes no proviene de su trabajo como bailarinas o masajistas, sino de la prostitución que ahí se contrata.

1980

SEPTIEMBRE 17

Otro fraude gigantesco: El Tattersall

El ministro Enrique Paillás ordena la detención del presidente, Guillermo Goycolea, el gerente y el contador de la Sociedad Ganadera El Tattersall. Dictamina, al mismo tiempo, el embargo de varias ferias ganaderas de las oficinas centrales de la sociedad, la que estaría implicada en un fraude de cerca de mil 500 millones de pesos al IVA. A comienzos de agosto, Goycolea, que además es el accionista mayoritario, previendo los acontecimientos que se desencadenaban, habría vendido sus acciones al grupo B.H.C.

OCTUBRE 5

Estados Unidos: Reagan presidente



Fuentes de gobierno manifiestan su satisfacción por el espectacular triunfo de Ronald Reagan sobre James Carter en las elecciones para la presidencia de los Estados Unidos.

OCTUBRE 8

Doce guaguas mueren en Hospital

Doce lactantes han muerto hasta ahora en el Hospital de La Serena. Aunque el Ministerio de Salud ha comenzado un sumario, los colegios Médico y de Enfermeras han culpado de la tragedia a las condiciones de miseria en que funciona dicho establecimiento.

OCTUBRE 10

Llega Figueiredo



Con grandes muestras de cordialidad es recibido en Pudahuel el presidente de Brasil, Joao Baptista Figueiredo, por el general Pinochet y funcionarios gubernamentales. La visita durará tres días en el curso de los cuales se firmarán importantes acuerdos.

OCTUBRE 11

Incendian 100 automóviles

Minutos después de que un apagón dejara sin luz a la capital, un gigantesco incendio intencional destruye cien automóviles Renault nuevos en el depósito de la empresa, en Avenida Pajaritos.

DICIEMBRE 4

Termina la huelga en Panal

Después de 60 días de huelga legal, los obreros de Panal deberán reintegrarse a sus actividades sin haber conseguido el reajuste que demandaban, 50 por ciento, frente al 1,5 por ciento que ofrecía la empresa. Según el Plan Laboral, de no concurrir a sus labores después de los 60 días de plazo legal, los trabajadores deberán considerarse automáticamente despedidos.

DICIEMBRE 20

Obispos excomulgan a torturadores



Cinco obispos firman sendos decretos por los cuales se priva de la comunión a todos quienes realicen torturas, a quienes las ordenen y a quienes pudiendo impedirlo no lo hagan.

DICIEMBRE 22

Indultan a Guillermo Claverie

El gobierno acepta la petición de indulto solicitada por Guillermo Claverie Bertet. Claverie, condenado a tres años y un día de prisión, es uno de los integrantes del comando que el 26 de julio de 1973 asesinó al comandante Arturo Araya, edecán naval del presidente Salvador Allende.

DICIEMBRE 30

Otro triple asalto

En Irarrázaval con Macul, un comando asalta tres bancos, mata a tres carabineros, deja heridos a otros tres y huye con un botín superior a los cinco millones de pesos. El comando se moviliza en numerosos vehículos y está integrado por cerca de 40 sujetos, diez de ellos vestidos como carabineros.



Teatro
Café
Espectáculos









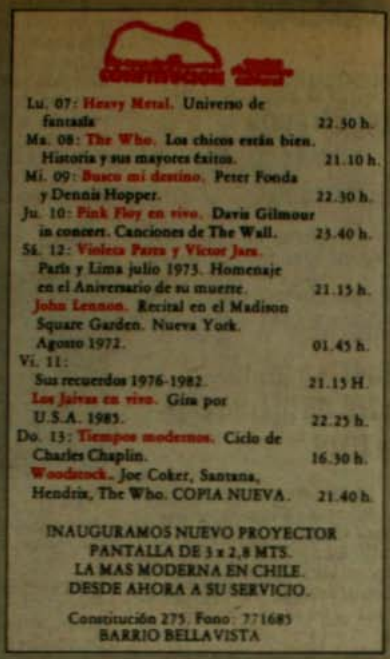

¿SU AVISO EN ESPECTACULOS?

CONTACTESE CON NUESTRO DEPARTAMENTO DE PUBLICIDAD

FONOS: 2234386-2254807



1981

ENERO 5

Record alcanza la deuda externa

Según cifras del Banco Central, la deuda externa total del país ha superado los once mil millones de dolares, lo que la convierte en la deuda per cápita más alta del mundo.

ENERO 10

Fuertes penas para dirigentes de la CNS

El Ministerio del Interior pide tres años de cárcel para Manuel Bustos y Alamiro Guzmán, presidente y secretario general de la Coordinadora Nacional Sindical. Los acusa de arrogarse una falsa representatividad de los trabajadores.

FEBRERO 1

Ola de atentados incendiarios

En un solo día el fuego destruye la discotheque Las Brujas, una sala del Multicine Vitacura y el Bowling de Apoquindo. Una semana más tarde lo propio ocurre con la Disco Hollywood y un local de la CNI y el 13 en la madrugada con el Club Regine's. Todos los incendios son intencionales.

FEBRERO 4

Se acaban los colegios profesionales

Por decreto, el Ministro del Interior disuelve los Colegios Profesionales, transformando los existentes en Asociaciones Gremiales sin afiliación obligatoria.

FEBRERO 8

CNI devuelve a niña secuestrada

Funcionarios de la CNI entregan a su abuela a Natalia García, de un año y nueve meses, que había sido detenida hace dos semanas con sus padres. La niña sufre de insomnio nervioso y presenta picaduras y escoriaciones en todo el cuerpo.

FEBRERO 10

Prohíben streap-tease masculino

Por "pornográficos", el alcalde de Las Condes prohíbe los espectáculos de streap-tease masculino en su comuna. La medida, que afecta a un tipo de show que había logrado un gran éxito de público femenino, es calificada de discriminatoria porque no afecta al streap-tease femenino y, por eso mismo, como una muestra de machismo.

MARZO 2

Universidad del Norte expulsa a Andrés Sabella



El rector delegado de la Universidad del Norte decide exonerar al poeta Andrés Sabella, doctor Honoris Causa de ese plantel y miembro de la Academia de la Lengua. A fines de marzo, la cifra de profesores universitarios expulsados en todo el país llegará a los 260.



MARZO 3

El caso de los sicópatas

La noticia entregada por el director de Investigaciones Fernando Paredes, el 3 de marzo de 1981, removió a la opinión pública nacional. Según el alto jefe policial, las pesquisas efectuadas por la brigada a cargo del prestigiado comisario Nelson Lillo entregaban "pruebas irrefutables" de que el acaudalado empresario Luis Eugenio Gubler, casado, 40 años, miembro del directorio del Banco Nacional e hijo del presidente de la Compañía Sudamericana de Vapores, era uno de los culpables de la serie de crímenes que habían aterrorizado a la Quinta Región los pasados 17 meses. El acusado estaba detenido y los antecedentes entregados a la prensa demostraban que investigaciones había acertado. El primero de los homicidios investigados se había producido el 4 de agosto de 1980 y los dos últimos —de un total de diez, más varias violaciones y un homicidio frustrado— ocurrieron el 1° de noviembre de 1981.

El vuelco que tuvo el caso seis días después provocó mayor impacto que el primer comunicado. Carabineros anunció que había puesto a disposición de la justicia a dos carabineros —Jorge Sagredo y Carlos Topp Collins— confesos de ser los únicos autores de los crímenes del caso, que en Chile se conoció como "de los sicópatas". A pesar de que el comisario Lillo insistió que tenía pruebas de la culpabilidad de Gubler, el millonario salió en libertad y el propio presidente de la Corte Suprema, Israel Bórquez, usó cadena de radio para enrostrar a la prensa su ligereza para enlodar a tan distinguida persona.

Tiempo después el comisario Lillo debió dejar Investigaciones y se inició un largo proceso contra Sagredo y Topp Collins. Acusaciones variadas de anomalías en el juicio, la existencia de cabos sueltos y la incredulidad de que los dos policías fueran realmente los únicos culpables culminaron el 26 de enero de 1985, cuando ambos fueron fusilados. Hasta ahora, en muchos chilenos persiste la duda acerca de la existencia del "Club del Crimen" de Viña del Mar, compuesto por conspicuos y acaudalados personajes de la sociedad de la ciudad jardín, que habrían usado a Sagredo y Topp Collins para satisfacer sus desviados propósitos.

MARZO 9

Roban al Banco del Estado en Chuqui

A más de 45 millones de pesos alcanza el botín del robo bancario más grande de la historia. El asalto, sin violencia aparente, se realizó contra el Banco del Estado de Chuquicamata. Con el dinero desaparecen también el agente de la sucursal y un cajero. Su ubicación se ha encomendado a los servicios de seguridad de todo el país, aunque se teme que los responsables hayan cruzado la frontera.

MARZO 11

Pinochet llega a La Moneda

Después de un Te Deum en la Catedral, y en auto descubierto, el general Pi-

nochet toma posesión de La Moneda, totalmente refaccionada después del golpe de 1973.

MARZO 20

Se incendia la Torre Santa María

Un voraz incendio destruye por lo menos tres pisos del edificio más alto de Chile, la Torre Santa María, perteneciente al grupo BHC. El siniestro, producto de la inflamación de neoprén, provoca la muerte de once personas.

ABRIL 4

Vuelco en caso Anfruns

Un nuevo antecedente vuelve más tenebroso el caso del secuestro y homicidio del niño Rodrigo Anfruns. El doctor Julio Veas afirma haber sido despedido del Instituto Médico Legal por haberse negado a firmar un falso protocolo de autopsia. Según Veas, cuando recibió el cadáver, once días después del rapto, el niño llevaba más de dos o tres días muerto. Investigaciones había cerrado el caso culpando a un adolescente y afirmando que la muerte se había producido el mismo día del secuestro.

ABRIL 22

Novedoso inicio del año académico

Ante cientos de estudiantes asombrados, el rector delegado de la Universidad de Chile, general Alejandro Medina Lois, se lanza en paracaídas sobre los terrenos de la Facultad de Agronomía, como su aporte a la fiesta de los mechones.

ABRIL 25

Record de quiebras

La Sociedad de Fomento Fabril (Sofofa) llama la atención sobre la ola de quiebras del año pasado, 427, cifra que bate todos los records de los últimos quince años. A juicio de la organización empresarial, los bajos aranceles y el dólar a 39 pesos seguirán representando un peligro de muerte para muchas empresas nacionales.

ABRIL 30

Cardoen S.A., una empresa que prospera



La industria Cardoen S.A. de armamentos exhibe ante numeroso público el "piraña", su primer carro blindado de combate. La empresa, de sólo cuatro años de existencia, se ha convertido en una próspera industria que exporta alrededor de 100 millones de dólares al año.

MAYO 1

En vigencia nuevo sistema previsional

Con un extraordinario despliegue publicitario, comienzan a funcionar las once nuevas Administradoras de Fondo de Pensiones privadas. Estas empresas deberán absorber los ahorros previsionales de todos los trabajadores chilenos. La última "modernización" del Régimen significa el fin de las antiguas cajas de pensiones.

MAYO 15

Panal, el fin de la historia

Los Ministerios del Trabajos y de Economía autorizan el desahucio de mil 200 trabajadores de Textil Panal, los que durante el año pasado protagonizaron una huelga legal de 60 días.

MAYO 19

CNI detiene al doctor Almeyda

La CNI detiene al doctor Manuel Almeyda, médico de la Vicaría de la Solidaridad y testigo en numerosos casos de denuncias de tortura. En los días siguientes, otros dos médicos, Patricio Arroyo y Pedro Castillo, serán también detenidos y acusados, entre otras cosas, del asalto al Banco del Estado de Sao Paulo. Casi dos meses después, los tres quedarán en libertad incondicional.

MAYO 20

Se suicida Laura Allende

Aquejada de un doloroso cáncer a los huesos e impedida por el régimen chileno de volver al país, la hermana del ex presidente Allende pone fin a su vida lanzándose al vacío desde un edificio de La Habana.

MAYO 22

Argentina: ejecutan a soldado expulsado de Chile

En una urna sellada, militares argentinas entregan a su madre, de nacionalidad chilena, los restos del soldado argentino Carlos Olguín Figueroa. Olguín, de 20 años, había llegado hace dos semanas hasta Puerto Natales pidiendo asilo a las autoridades chilenas. Estas optaron por devolverlo a efectivos del ejército argentino en Río Gallegos.

MAYO 22

Piden la quiebra de CRAV



La petición de quiebra por parte de una firma acreedora pone en evidencia la crítica situación económica de la Compañía Refinadora de Azúcar de Viña del Mar. Las deudas de la empresa ascienden a los 300 millones de dólares, la mitad de los cuales corresponden a créditos otorgados por el Banco del Estado y por el Banco de Chile. Los problemas de CRAV se habrían originado en la compra de 170 mil toneladas de azúcar cuando se esperaba que el precio subiera. Pero el precio bajó y CRAV quedó con un sobrestock de azúcar adquirido a precios que lo dejaban fuera de competencia. Para muchos analistas económicos, la quiebra de CRAV es sólo un reflejo de la situación del sistema financiero, el que entrará en crisis unos meses más tarde.

JUNIO 22

Otro asalto bancario

Cerca de 50 personas participan en un asalto al Banco del Estado de Las Condes, mientras otro grupo ataca la Comisaría de Las Tranqueras con bazookas y lanzacohetes. Pese al extraordinario despliegue de fuerzas de seguridad no se registra ningún detenido. Sólo un muerto, Charles Ramírez, acribillado en las cercanías del banco en circunstancias no aclaradas

1981

JUNIO 1°

La CNI en Calama



Profunda conmoción provoca un informe del servicio de Investigaciones que identifica a los dos máximos jefes de la CNI en Calama como autores del robo al Banco del Estado de Chuquicamata y del asesinato de sus dos funcionarios. Este hecho había ocurrido el nueve de marzo y su investigación estaba a cargo de los propios servicios de seguridad.

De acuerdo a los antecedentes recogidos —y a las propias declaraciones de los inculpados— Gabriel Díaz Andersen, jefe de la CNI y su segundo Ernesto Villanueva, obligaron al agente del banco Guillermo Martínez y al cajero Sergio Yáñez a retirar la cantidad de 45 millones de pesos de la bóveda. Al recibir el botín, los agentes secuestraron a los funcionarios del banco, llevándolos a un lugar aislado y dándoles muerte en el camino a Chiu-Chiu. Posteriormente los dinamitaron. En su confesión ante el ministro sumariante designado para el caso, Hernández sindica como responsable de esta operación a su superior en la CNI y jefe del servicio en Arica, Juan Delmas, quien les habría ordenado "bajo reserva" realizar esta misión que tenía por objeto resolver "problemas presupuestarios" del organismo de seguridad.

Quince días después de la detención de los dos agentes, es encontrado muerto con un disparo en la cabeza en el interior de su auto, el mayor Delmás. Díaz Anderson y Villanueva son sometidos a juicio y condenados a muerte, debiendo enfrentar el pelotón de fusilamiento en 1982. Funcionarios del Banco del Estado denuncian que del botín robado nunca fueron devueltos quince millones de pesos.

y que, según la CNI, habría recibido adiestramiento en Cuba.

JULIO 6

Matan a agente de la CNI

A la salida de su domicilio en Villa Unión es muerto con ráfagas de metralleta el suboficial de ejército y actual funcionario de la CNI Carlos Humberto Tapia Barraza.

JULIO 8

A cuchilladas asesinan a pintor

En el Cajón del Maipo aparece el cadáver del pintor Hugo Riveros Gómez con cinco heridas punzantes en el tórax. Su mujer afirma que Riveros había sido detenido por la CNI dos días antes de su muerte.

JULIO 9

Acribillan a militante socialista

Con ocho impactos de bala es asesinado el ingeniero Fernando Polanco, socialista, en la calle Mapocho, a la salida de la maestranza en que trabajaba. Los hechores, que se dieron rápidamente a la fuga, se movilizaban en un automóvil Charade azul sin patente.

JULIO 15

Balean a una mayor de Carabineros

Entre la vida y la muerte se debate la mayor de Carabineros Ingrid Olderock, después de recibir un balazo en la cabeza, a la salida de su casa en calle Coventry. Al día siguiente, llamadas anónimas a los medios de prensa acusarán a la funcionaria de ser oficial de inteligencia y adiestradora de los perros que se usaban para torturar detenidos. Sin embargo, algunos meses después y ya recuperada, la mayor Olderock acusará a un oficial de carabineros de ser el autor del atentado en su contra y pedirá protección a la Embajada de Alemania.

JULIO 17

Estalla bomba en casa de abogado

Graves daños provoca una bomba que desconocidos lanzan contra la casa del abogado de la Vicaría de la Solidaridad Pedro Barría. En declaración pública, numerosos colegas del afectado repudian el atentado.

JULIO 30

Sicópata cobra octava víctima

Aterrorizada se encuentra la población de Viña del Mar y de Valparaíso por un sicópata sexual que ha cometido hasta la fecha ocho asesinatos. El criminal, acompañado por otro sujeto que se limita a observar, asalta a parejas en vehículos estacionados en lugares solitarios. Luego de asesinar al hombre, viola a su acompañante. Pese a que las actividades del sicópata empezaron hace casi un año, la policía ha sido incapaz de capturar al criminal.

AGOSTO 5

Llega Jeanne Kirkpatrick

Después de recorrer varios países latinoamericanos, llega a Chile la embajadora de Estados Unidos ante la ONU. La



señora Jeanne Kirkpatrick representa fielmente la política internacional de Reagan, cuya primera prioridad es la lucha contra el comunismo en desmedro de la preocupación por el respeto de los derechos humanos que auspiciaba Carter.

AGOSTO 11

Gobierno destierra a cuatro opositores



Por apoyar a los dirigentes detenidos de la CNS, el gobierno destierra a Jaime Castillo Velasco (por segunda vez), Orlando Cantuarias, Carlos Briones y Alberto Jerez.

AGOSTO 24

Vuelco en el caso Regine's

El nochero del elegante club siniestrado hace seis meses confiesa a la justicia ser uno de los autores del incendio. Manuel Lastra afirmó además que había recibido las bombas incendiarias de manos de los dueños del local.

1981

SEPTIEMBRE 1

Llega Corín Tellado

Como un mentís a la teoría del apagón cultural es calificada la llegada al país de la famosa escritora española Corín Tellado, tal vez la más prolífica del mundo en su ramo.

SEPTIEMBRE 12

Condenan a abogado por estafa

Por el delito de estafa es condenado a 541 días de prisión el abogado Diego Barros A. Isabel Chadwick, esposa de Claudio Gimeno, desaparecido el 11 de septiembre de 1973, había contratado al profesional quien, asegurándole que su marido seguía vivo y detenido, había logrado sustraerle importantes sumas de dinero.

SEPTIEMBRE 24

Enfrentamientos en Neltume

El gobierno informa de nuevos enfrentamientos en Neltume, al interior de Valdivia, que han tenido como saldo la muerte de siete militantes del MIR, todos ingresados clandestinamente al país. Periodistas que llegarán hasta el lugar pondrán en duda la versión oficial después de conocer los protocolos de autopsia. En casi todos los casos se informa de un balazo en la cabeza como causa de muerte, lo que hace presumir que se trata de ejecuciones y no de enfrentamientos.

SEPTIEMBRE 25

Se delatan autores de secuestro

En declaraciones al ministro Servando Jordán, el economista Carlos Montes declara que durante su detención los agentes de la CNI le confirmaron haber sido los autores del secuestro de su amigo Juan Maino Canales, militante del MAPU, detenido y desaparecido en mayo de 1976.

OCTUBRE 18

Theberge, nuevo embajador de Reagan



El Departamento de Estado anuncia el retiro del embajador en Chile, George Landau, y su reemplazo por James Theberge como nuevo representante de Estados Unidos.

OCTUBRE 30

Intervienen cuatro bancos

El Ministerio de Hacienda anuncia la intervención de los bancos de Linares, de Talca, Hipotecario y de Fomento y Español-Chile, y de cuatro financieras debido a "la detección de diversas irregularidades". Una semana más tarde, Raúl Sahli, presidente del Banco Español y jefe del grupo económico que éste controla, será encargado reo por infracción a la Ley de Bancos.

NOVIEMBRE 6

Disparan contra Israel Bórquez

Desde un taxi Peugeot, desconocidos disparan cinco balazos contra el presidente de la Corte Suprema, Israel Bórquez. Aunque uno de ellos le impacta en un brazo, Bórquez se recupera satisfactoriamente.

NOVIEMBRE 10

Cuatro muertos en presunto enfrentamiento

Tras un "enfrentamiento" con elementos de la CNI, cuatro personas mueren al incendiarse el taxi robado en que se encontraban. Según la versión oficial, el grupo preparaba un atentado contra la casa del canciller René Rojas Galdames. Sin embargo, la esposa de una de las víctimas afirmará que su marido había sido detenido días antes de su muerte por fuerzas de seguridad.

NOVIEMBRE 18

Asesinan a escoltas de general

Frente al domicilio del general Sinclair, un grupo de desconocidos mata con ráfagas de metralleta a tres funcionarios de Investigaciones. Los hechos tienen lugar mientras las víctimas esperaban la salida del general para servirle de escolta.

DICIEMBRE 1

Entra en vigencia la ley minera

En el mineral El Indio, el ministro de Minería, José Piñera, anuncia la puesta en marcha de la Ley Minera destinada a incentivar la inversión extranjera. Esta nueva legislación es la más reciente de las llamadas "modernizaciones" del Régimen.

DICIEMBRE 7

Siete presos intoxicados en la cárcel

La ingestión de alimentos descompuestos de origen desconocido provoca la muerte de dos reos comunes y deja a un preso político temporalmente ciego y a otros cuatro en graves condiciones.

DICIEMBRE 10

Nueva condena en la ONU



Como es habitual desde hace siete años, la Comisión de Derechos Humanos de la ONU condena por abrumadora mayoría al gobierno chileno por sus persistentes transgresiones en la materia.

DICIEMBRE 20

Razzia contra la Izquierda Cristiana

Seis miembros de la Izquierda Cristiana, entre ellos Germán Molina, secretario de la Comisión Chilena de Derechos Humanos, han sido detenidos en las últimas dos semanas. Al quedar en libre plática, los afectados denunciarán haber sido sometidos a apremios y torturas.



El Plebiscito de 1980: La Constitución de la Dictadura quedó consumada.

INSTITUCIONALIZACION:

El nuevo statu quo

Una de las cosas que impresiona al revisar el dossier institucional del Régimen Militar, es la cantidad de veces que se ha anunciado ir en una dirección, para terminar en otra distinta. Algunos de estos zigzagueos fueron determinados por los meses del desconcierto ideológico, de la ausencia de un plan global para el país, que sucedieron al Golpe de Estado de 1973. Entonces, las palabras de las autoridades eran dedicadas a "restaurar la institucionalidad quebrantada", por el "más breve plazo posible". En esos años se habla de rotar la presidencia de la Junta entre las cuatro FFAA y de Orden que la componen.

Más tarde se comienza a ordenar el caos. Pinochet es nombrado "Jefe Supremo de la Nación", por el decreto 527. Otro decreto, el 806, lo declaró "Presidente de la República". El 9 de julio de 1977, Pinochet anuncia en el cerro Chacarillas de Santiago las etapas del proceso de institucionalización. La transición debiera empezar en enero de 1981 y ya en 1985 debiera funcionar un Congreso, con dos tercios de sus miembros democráticamente elegidos.

Un año después, en enero de 1978 se produce una de las dos experiencias electorales de la Dictadura. A raíz de un informe negativo de las Naciones Unidas sobre el Gobierno chileno, se consulta obligadamente a la ciudadanía, votando con el carnet de identidad, si se está de acuerdo con la ONU o si se apoya al Gobierno y sus autoridades. Gana, obviamente el Sí a la Dictadura, resultado que rápidamente el Gobierno interpreta como apoyo a los planes institucionalizadores del Régimen. Más aún, es tal el delirio de los vencedores, que Pinochet anuncia esa misma noche de enero que "no habrán votaciones por diez años más".

El Gobierno vira su marcha: crea una Comisión, presidida por Enrique Ortúzar y le solicita elabore un anteproyecto de Constitución, la que será posteriormente revisada por el Consejo de Estado. En ella debe estar claro un precepto clave: las FFAA deben no sólo colaborar en la democracia futura, sino especialmente participar en ella, a través de mecanismos explícitos y con funciones claras.

Las revisiones elaboradas por el Consejo de Estado no son muchas, pero algunas sí son significativas, especialmente las que señalan los plazos del advenimiento del nuevo régimen democrático. Pinochet considera que 1985 —como sugiere el proyecto de Alessandri, como se le llamó— es demasiado pronto y desautoriza esa versión constitucional.

El resultado final es conocido: con la ayuda de sus aliados gremialistas, el Régimen Militar elabora la Constitución de 1980, compuesta por una serie de artículos transitorios, vigentes hasta 1989, y el articulado definitivo, válido a partir de la inauguración del nuevo Gobierno. En esencia la institucionalización apunta a dos problemas, considerados históricamente traumáticos para los actuales gobernantes: los privilegios socioeconómicos y los límites de la democracia representativa. Para los primeros, la nueva Carta Fundamental eleva la propiedad privada y el modelo de libre mercado a rango constitucional. Para el segundo problema, se crean diversos mecanismos de participación militar y (Consejo de Seguridad Nacional) de exclusión política (Artículo Octavo), que buscan asegurar que las derrotas en las urnas, si las hay, no pueden afectar lo esencial del modelo institucional. Es decir, no pueden haber cambios de fondo.

De un Gobierno de facto que bombardeó La Moneda, la Dictadura ha llegado a constituir un nuevo statu quo, hecho a la medida de su principal autoridad. Por lo tanto, tan democrático como aquélla. a

ENERO 15

Muere mirista en presunto enfrentamiento

En el interior de una micro en la comuna de Quinta Normal es abatido el militante del MIR Ernesto Zúñiga Vergara. Un comunicado de Investigaciones informará al día siguiente que Zúñiga, que habría pertenecido al grupo Fuerza Central del MIR, portaba una granada que no alcanzó a utilizar y le adjudicará, entre otros cargos, el asesinato del coronel Roger Vergara, un triple asalto bancario y el asalto al supermercado Agas.

FEBRERO 20

Muere Darío Sainte Marie

Víctima de una trombosis cerebral muere en España a la edad de 76 años el destacado y polémico empresario periodístico Darío Sainte Marie. Más conocido por el seudónimo de Volpone, y sobre todo como fundador del diario Clarín, Sainte Marie estuvo profundamente ligado durante más de medio siglo a la política chilena. Después del Golpe Militar sus propiedades pasarán a poder del fisco y el viejo local del diario en la calle Dieciocho llegaría a adquirir siniestra celebridad en manos del Comando Conjunto primero y luego de la Dicomcar.

FEBRERO 25

Asesinan a Tucapel Jiménez

Con dos balazos en el cráneo y tres puñaladas en la región cervical (prácticamente un degüello), es alevosamente asesinado el presidente de la Agrupación Nacional de Empleados Fiscales, Tucapel Jiménez Alfaro. El asesinato del dirigente tiene lugar en horas de la mañana en el taxi de su propiedad, el que es abandonado horas más tarde, con el cadáver en su interior, en el camino de Lampa a Noviciado. Tucapel Jiménez, uno de los más importantes dirigentes sindicales de la oposición, expulsado de la administración pública el año 80, había recibido numerosas amenazas de muerte y era habitualmente seguido por desconocidos de civil. En el momento de su muerte, Jiménez promovía la más seria iniciativa de unidad de los trabajadores en contra de la Dictadura. Casi seis meses después, los abogados Enrique Silva Cimma, Aldo Signorelli y Jorge Mario Saavedra denunciarán que, después de ser careados con agentes de la CNI, dos testigos del proceso debieron abandonar el país amenazados de muerte. A la semana siguiente, el ministro en visita Sergio Valenzuela Patiño dictará tres órdenes de arraigo para tres agentes de la CNI y otras tantas para tres dirigentes sindicales oficialistas.

MARZO 10

Asesinan a ex colaborador del Comando

Desconocidos de civil asesinan a balazos al sociólogo, militante del PC y colaborador del Comando Conjunto René Basoa Alarcón al salir de su casa. Años más tarde, el cabo desertor de la FACH, Andrés Valenzuela, informará que Basoa había amenazado a miembros del Comando con denunciarlos por el asesinato de un amigo suyo, el prestamista Jorge Alfredo Pérez, muerto de un golpe de karate y quemado el 10 de marzo.

ABRIL 21

Censo en todo el país

Durante todo el día y a lo largo de todo el país, 160 mil encuestadores voluntarios llevan a cabo el décimo quinto Censo Nacional. La encuesta, preparada por el INE, contiene numerosas preguntas, la más importante de las cuales es "cuántas personas durmieron aquí la noche anterior".

ABRIL 22

Cambios en el Gabinete

En solemne ceremonia jura en el Palacio de La Moneda el nuevo gabinete ministerial. Los cambios más importantes son el reemplazo en el Ministerio del Interior de Sergio Fernández por el general de la FACH Enrique Montero Marx. En Hacienda el de Sergio de Castro por Sergio de la Cuadra. Y en Economía, el del general Ramos por el general Luis Danús Covián. El nuevo equipo económico no durará seis meses y caerá abatido por la

ENERO 22

Muere Eduardo Frei



Víctima de complicaciones de una intervención quirúrgica muere en la Clínica Santa María el ex Presidente Eduardo Frei, quien permanecía desde hacía dos meses internado. Sus funerales son motivo de numerosas manifestaciones de dolor y a la vez de rechazo al Régimen. Durante dos días miles de chilenos se dirigen primero a la Catedral de Santiago, donde son velados sus restos y acompañan su féretro hasta el Cementerio General. Momentos de tensión se producen cuando se conoce la decisión del general Pinochet y de las más altas autoridades de Gobierno de concurrir a la ceremonia fúnebre que oficiará el Cardenal Raúl Silva Henríquez. "Mi padre murió como un disidente", declara su hijo Eduardo, señalando que la familia no permitirá sacar provecho político de su muerte.

La última actuación pública de Frei fue durante la primera concentración autorizada de la oposición antes del plebiscito de 1980 en el teatro Caupolicán. En aquella ocasión, Frei llamó a votar por el NO a la Constitución del Régimen.

Frei, fundador de la Falange Nacional que derivó posteriormente en la Democracia Cristiana fue elegido senador en 1954 y surgió como candidato de su partido a la Presidencia de la República en 1958, pero sólo pudo acceder a ella por mayoría absoluta en 1964 bajo el lema de "Revolución en Libertad". Algunos hitos de su período son el importante auge de la sindicalización, la reforma agraria, la chilenización del cobre y la reforma universitaria. Al momento del Golpe, Frei era presidente del Senado y justificó epistolarmente la necesidad de la intervención militar. Sin embargo, al momento de su muerte, Frei era sindicado como el principal líder opositor de la Dictadura.

profundidad de la crisis económica, la que se irá agravando durante el período y cuyos principales índices son una desocupación superior al 20 por ciento, la mayor deuda externa per cápita del mundo, diez entidades financieras intervenidas, un descenso del producto industrial que superará el 14 por ciento y un record histórico de quiebras de empresas en lo que va corrido del año.

MAYO 13

Sale Fontaine de "El Mercurio"

En una sorpresiva determinación, el presidente del consejo de la empresa "El Mercurio", Agustín Edwards Eastman, exige la inmediata renuncia a su cargo al director del diario, Arturo Fontaine Aldunate. Se presume que la decisión ha sido tomada a raíz de tres editoriales del diario abiertamente críticos de la gestión gubernamental, los únicos en más de ocho años de Dictadura. La cuantiosa deuda de "El Mercurio" con el Banco del Estado llevará a Edwards en los meses siguientes a admitir entre sus colaboradores a hombres de la absoluta confianza del régimen y a preocuparse personalmente de la redacción de los editoriales.

JUNIO 20

Reconocen a miembro del Covema

En el curso de un careo la periodista Cecilia Alzamora reconoce, con absoluta certeza, como uno de sus captores a un miembro de la CNI, Eduardo Campos Araya. Cecilia Alzamora había sido detenida el 23 de julio de 1980 por un grupo de civiles que formaban parte de un llamado Comando de Vengadores de Mártires. Con ella fue secuestrado también su compañero de estudios, Eduardo Jara, quien resultaría muerto diez días después a consecuencia de las brutales torturas a que fue sometido. Pese a la declaración de la afectada y a la petición del abogado Jaime Hales de ordenar la detención de Campos, inexplicablemente el ministro Alberto Echavarría dejará en libertad al acusado.

JUNIO 14

Fuerte devaluacion del peso



Exactamente tres años alcanzó a durar la fijación del precio del dólar a 39 pesos, impuesta por el entonces ministro de Hacienda Sergio de Castro, como parte esencial de su política, que también incluyó la rebaja de aranceles al 10 por ciento (contra 94 por ciento promedio a fines de 1973) y la total apertura a los créditos externos. La devaluación del peso marcó el fin de la concepción monetarista vigente desde 1975 y fue antecedida por la salida de De Castro, debido a las fuertes presiones de grupos empresariales afectados por esa política. El que la medida fuese anunciada por el general Luis Danús, recién asumido ministro de Economía, se entendió también como el repudio al monetarismo de influyentes sectores castrenses.

El dólar fijo se implantó en la convicción de que, así, la economía chilena quedaba por completo abierta al exterior y, por tanto, la inflación criolla debía ser necesariamente igual a la externa. Cualquier exceso de gastos —se sostenía— se ajustaría con alzas en los intereses. La congelación del dólar —al correr de los meses— "infló" artificialmente el valor del peso, desembocando en una avalancha de importaciones, facilitadas por los aranceles bajos. Pero como había crédito externo abundante, todo el "boom" consumista se financió con un mayor endeudamiento, que entre 1975 y 1982 subió de 4 mil 584 a 15 mil 542 millones de dólares.

Contra el predicamento oficial, el IPC continuó subiendo más que los precios externos. Pero el derrumbe de esta política vino con la sustancial disminución del crédito extranjero, entre 1981 y 1982. Como consecuencia, subieron los intereses (llegando a cerca del 50 por ciento real, sobre el IPC, el primero de esos años), el "modelo" perdió credibilidad, se inició la especulación y fuga de capitales. Sólo la porfía de De Castro mantenía en pie el dólar a 39 pesos. Por eso, su salida fue condición para reajustar la divisa. Sin embargo, la tardía medida no impidió la posterior crisis.

JUNIO 27

Temporal sobre Santiago

Más de 20 mil damnificados deja un violento temporal de lluvia que cae sobre Santiago. En 24 horas llueve lo que corresponde habitualmente a dos meses desbordando el Mapocho hasta el centro de la ciudad, arrasando con modernas viviendas en Lo Curro e inundando numerosas poblaciones de la zona oriente. El temporal, que afecta a la zona central desde Talca a La Serena, deja además un saldo de ocho muertos.

AGOSTO 2

Escoltas balean a automovilista

En momentos en que el almirante Merino y su comitiva regresan a casa por la Costanera, un escolta del segundo automóvil ametralla con su arma de servicio a los pasajeros de un vehículo Honda que le parecen sospechosos. Mientras la comitiva continúa rauda su viaje quedan heridos en la calle el chofer del vehículo con cinco impactos en el abdomen y uno de los pasajeros herido en una pierna. Desgraciadamente los "sospechosos" no sólo resultan no ser extremistas sino jóvenes de familias de una u otra manera ligadas al Régimen. El chofer del vehículo, que milagrosamente logra salvar con vida, recibirá la semana siguiente la visita del almirante Merino quien le hará entrega de una estampa de San José Carpintero.

AGOSTO 10

Primera marcha del hambre

Convocada por miles de volantes repartidos por toda la ciudad se realiza en el centro de Santiago la primera Marcha del Hambre. Gritando por "pan, trabajo, justicia y libertad", una muchedumbre de manifestantes copa durante varias horas las calles céntricas enfrentándose con numerosos piquetes móviles de carabineros. La represión policial logra detener en el curso de la protesta a 32 manifestantes.

AGOSTO 23

Bomba mata a un niño

Javier Astudillo Valenzuela, de 12 años, muere instantáneamente al detonar una bomba "cazabobos" en sus manos. El accidente ocurre cuando el menor, domiciliado en Lo Hermida, recolectaba diarios y cartones en la calle Irarrázaval. El artefacto explosivo, que había sido abandonado en un tarro basurero camuflado como un paquete, hace explosión en el instante en que el niño Astudillo intentaba abrirlo.

AGOSTO 25

Superministro para la recesión



La gravedad de la crisis económica lleva a Pinochet a realizar un nuevo ajuste en su gabinete. Sorpresivamente salen de Hacienda y Economía Sergio de la Cuadra y el general Luis Danús para ser reemplazados en ambas carteras por un nuevo superministro, el ingeniero Rolf Lüders, socio y asesor de Javier Vial en el grupo económico BHC. El desempleo, que en cifras extraoficiales llega al 28 por ciento, las quiebras de empresas, que alcanzarán a fin de año la cifra record de 808, el alza de las tasas de interés y el descenso del producto bruto que batirá el record mundial llegando al 14 por ciento, pusieron en evidencia la ineficacia de un equipo económico que no logró superar la crisis que heredó de sus antecesores.

OCTUBRE 15

Pinochet, general de los pobres

En un improvisado discurso mientras realizaba una gira por diversas poblaciones marginales, Pinochet afirma que "como presidente me siento presidente de todos los chilenos y como general el general de los pobres". Observadores estiman que sus palabras, o son un lapsus cuando lo que intentaba era referirse a la "pobreza general", o más probablemente son la continuación de una nueva estrategia populista que ya había tenido anticipos en varios ataques a la "fronda aristocrática", la derecha política y económica que en el curso del año ha ido sumando voces críticas a la gestión gubernamental. La propia esposa del presidente, señora Lucía, había hecho una referencia similar a dicho grupo: "En la época de bonanza pasearon, gozaron bastante, compraron joyas, lindas casas y ahora lloran; que lloren, se lo merecen".

OCTUBRE 22

Fusilan a los asesinos de Calama

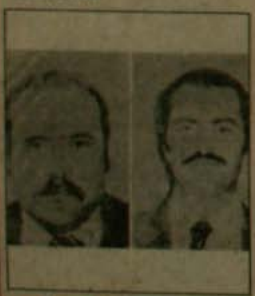

A las 6.35 de la mañana, en la cárcel de Calama, un grupo de 16 fusileros hace fuego contra Gabriel Hernández Anderson y Eduardo Villanueva Márquez dando así cumplimiento a la sentencia de pena de muerte a que ambos habían sido condenados. Hernández y Villanueva, agentes de la CNI de Calama, robaron en marzo de 1981 la sucursal del Banco del Estado de la ciudad llevándose 45 millones de pesos y secuestrando a un cajero y al agente de la sucursal.

DICIEMBRE 3

Tres opositores al destierro



Manuel Bustos, presidente de la Coordinadora Nacional Sindical, y Héctor Cuevas, presidente de la Confederación Nacional de Trabajadores de la Construcción, son expulsados del país por orden del Ministerio del Interior. Ambos dirigentes habían sido detenidos en el curso de una frustrada concentración en la plaza Artesanos. En dicho lugar, un nutrido contingente de civiles provistos de cadenas y lincha-cos conocidos posteriormente como los "gurkas" actuó por espacio de una hora con inusitada violencia contra manifestantes y periodistas dejando un saldo de numerosos heridos y contusos ante la mirada impertérrita de carabineros. Fotografías tomadas en el lugar de los hechos permitirían más tarde identificar a varios de los "civiles" como militares, funcionarios de Carabineros y miembros de la CNI.

El mismo día, en Temuco, es detenido el presidente de la Asociación de Productores de Trigo, Carlos Podlech, mientras dirigía otra asamblea no autorizada. Trasladado a Santiago, Podlech es embarcado al día siguiente en un avión con destino a Río de Janeiro.

DICIEMBRE 9

46 muertos en accidente aéreo

Un avión de la línea Aeronor proveniente de Santiago cae a tierra a un kilómetro del aeropuerto de La Serena causando la muerte de todos sus ocupantes, 42 pasajeros y cuatro tripulantes. El aparato, un bimotor Fokier 37, queda completamente calcinado y sus restos y los de los pasajeros repartidos en tres cuadras a la redonda. Entre las víctimas se cuenta la periodista Silvia Pinto, ex directora del desaparecido diario "El Cronista".

DICIEMBRE 28

Allanan dos poblaciones

En horas de la madrugada fuerzas conjuntas de la FACH, Carabineros y agentes de seguridad allanan violentamente las poblaciones "14 de Enero" de La Cisterna y "Nuevo Amanecer" de La Florida. Luego de despertar a los pobladores con altavoces y revisar prolijamente los domicilios, las tropas congregan a los hombres mayores de catorce años en un sitio baldío donde proceden a chequear sus antecedentes. Investigaciones informará más tarde de numerosas detenciones de pobladores con prontuario policial y de otros descubiertos en "actitudes subversivas". Por su parte, los pobladores denunciarán la violencia y brutalidad de los operativos, la destrucción de parte de sus enseres y la desaparición de dinero y objetos de valor durante los allanamientos.



La falta de acuerdo político muchas veces ha obstaculizado la movilización social.

MOVILIZACION SOCIAL Y OPOSICION POLITICA:

Encuentros y desencuentros

El Golpe de Estado del 11 de septiembre de 1973 y la avasalladora ola represiva desatada desde ese día, tuvo como consecuencias inmediatas un profundo repliegue de las organizaciones sociales y políticas construidas en las décadas anteriores.

Organismos como la Central Unica de Trabajadores, sindicatos campesinos, federaciones estudiantiles, comandos comunales y muchas otras fueron proscritas —explícitamente— por el nuevo orden militar. En el plano político, las cosas no fueron diferentes. Ejecuciones, cárcel y persecución fue la forma como el Régimen militar se lanzó a desarticular toda forma de expresión política democrática. En la medida que el proyecto que se imponía por medio del Golpe de Estado, el país era ocupado por las FFAA e iba quedando más claro que el Régimen se planteaba una refundación de la sociedad chilena, a la vez que se diseñaba un modelo económico que diferia de cualquier otro que haya conocido el país. Para ello era necesario la más profunda derrota al movimiento popular y de las organizaciones políticas que, hasta 1973, tenían un arraigo indiscutible en la sociedad.

Los partidos de Izquierda son forzados a la clandestinidad —escenario nuevo para la mayoría de las organizaciones— y los primeros intentos de reorganización más bien tienen un carácter de sobrevida. Algunos partidos que eran opositores al Gobierno de la Unidad Popular acatan el "receso" y muchos de ellos ofrecen sus técnicos y profesionales al Régimen que se instalaba.

En los sectores sociales las respuestas a las medidas económicas y despidos masivos son débiles, desarticuladas y atomizadas. Recién en 1978, desde el sector de los derechos humanos, se produce una de las manifestaciones de mayor alcance realizadas hasta ese momento: una huelga de hambre de familiares de detenidos-desaparecidos que alcanzó impacto nacional e internacional. En ese momento (1978-1979), los partidos de Izquierda sufren distintos grados de dispersión orgánica —de los cuales el Partido Socialista es el más afectado—, como resultado de debates internos sobre aspectos ideológico-doctrinarios y, principalmente, por la búsqueda de una estrategia adecuada pra enfrentar al Régimen. La Dictadura, mientras tanto, se lanzaba a construir su institucionalidad y lograba cooptar a segmentos sociales por la vía del modelo económico.

Y es precisamente el desplome del "boom", pocos meses después de iniciarse la aplicación de la nueva Constitución —en marzo de 1981— cuando se aprecia un repunte de la movilización social que permite la apertura de nuevos espacios y la instalación y funcionamiento de organismos "de hecho".

Era la antesala de la explosión social que se manifestará a partir de la Primera Jornada Nacional de Protesta, cuando ya el fracaso del modelo económico era una realidad. Se inaugura una crisis de la Dictadura sin precedentes y la movilización social presiona —con su extensión social y geográfica— hacia la búsqueda de respuestas adecuadas en las organizaciones políticas que dieran cuenta de la nueva situación. Pero, al interior de las fuerzas opositoras los debates habían hecho cristalizar proyectos diferentes que impidieron la concertación. Es así como después de la tercera protesta —en agosto de 1983— surge la Alianza Democrática, teniendo como partido eje a la Democracia Cristiana. Un mes más tarde nace el Movimiento Democrático Popular (integrado por el PC, PS y MIR); en esas mismas semanas se forma, además, el Bloque Socialista. Desde entonces los sucesivos realineamientos dieron origen a distintos referentes, cada uno de ellos expresando proyectos, estrategias y formas distintas de enfrentar a la Dictadura.

Y mientras la movilización social copaba el escenario político y la Dictadura maniobraba para salir de la crisis, los distintos refereotes elaboraban propuestas y documentos que, más que propiciar la unidad opositora, contribuían a la dispersión de las fuerzas y energías. Ello, en buena medida, explica el que gran parte de lo conquistado con la movilización social resultara de la convocatoria de las propias organizaciones sectoriales. Así sucedió con las protestas llamadas por el movimiento sindical o el Paro Nacional de julio de 1986, convocado por la Asamblea de la Civilidad (AC). Se desactiva la AC y nuevos realineamientos se producen a partir del año en curso, tanto en lo social como en el plano político. Se levantan las campañas por elecciones libres —a través de distintos referentes— y una parte de la oposición al Régimen crea una nueva coalición: Izquierda Unida.

En el transcurso de este camino de catorce años, la oposición ha intentado las más variadas fórmulas. Desde el diálogo opositor con el Régimen hasta el desarrollo de estrategias de enfrentamiento militar. Ninguna de ellas, hasta ahora, ha dado resultados.

ENERO 7

Huelga en Colbún Machicura

Mil doscientos trabajadores que laboran en la construcción del complejo hidroeléctrico Colbún Machicura se declaran en huelga indefinida. En los próximos días, el consorcio francés CCI a cargo de la construcción de la central tratará infructuosamente de romper la huelga despidiendo a todos los trabajadores en paro e intentando contratar nuevo personal con sueldos aún más bajos.

ENERO 30

La estafa de los fondos mutuos

En más de cien mil personas se estima el número de ahorrantes en Fondos Mutuos perjudicados por la quiebra del sistema financiero, oscilando entre un 30 y un 65 por ciento el promedio de pérdida de los fondos depositados. Por su parte, las autoridades de Gobierno no sólo se han negado a recibir al recién formado Comité de Defensa de los Ahorrantes en Fondos Mutuos, sino que han ordenado reprimir y prohibir una manifestación y una asamblea que habían preparado los ahorrantes perjudicados.

FEBRERO 14

Nuevo equipo económico

Un nuevo cambio en los ministerios de Hacienda y Economía anuncia por cadena nacional el general Pinochet. El biministro Rolf Lüders abandona ambas carteras para ser reemplazado en Hacienda por Carlos Cáceres, asesor del grupo económico de Pedro Ibáñez, y en Economía por Manuel Martín, poderoso empresario y amigo personal de Pinochet.

MARZO 16

Expulsan a tres sacerdotes



Alrededor de 50 civiles en una docena de vehículos allanan una parroquia en Quinta Normal y arrestan a dos religiosos irlandeses. Brendan Forde y Desmond Mac Guillicudy son trasladados al aeropuerto de Pudahuel y embarcados ese mismo día con destino a Buenos Aires. Un tercer sacerdote, sobre quien también pendía una orden de expulsión, el australiano Brian Mac Mahon, abandonará el país tres días después. El Gobierno había cancelado las visas de los tres religiosos la semana anterior acusándolos de promover manifestaciones callejeras y otros delitos.

MARZO 24

Nueva marcha del hambre

Miles de manifestantes copan el sector céntrico de Santiago en una nueva Marcha del Hambre. La represión policial responde con guanacos, bombas lacrimógenas, perros policiales y los mismos desconocidos de civil con laques y linchacos que la prensa opositora ha bautizado como "gurkas". Los incidentes, que duran más de tres horas, terminan con un total de 229 manifestantes en poder de la policía.

MAYO 14

Gigantesco allanamiento de pobladores

Cientos de carabineros, militares y civiles participan desde tempranas horas de la mañana en el más grande allanamiento a poblaciones desde los días del Golpe Militar. El operativo, entendido por los pobladores como una forma de amedrentamiento a raíz de la protesta nacional del día 11, cubre a cuatro poblaciones de la comuna de San



Miguel: La Victoria, La Castrina, Yungay y Joao Goulart y afecta a más de cinco mil hogares. Todos los hombres mayores de 14 años, unas diez mil personas, son sacados a viva fuerza y en forma humillante y vejatoria de sus casas para chequear sus antecedentes. Del total, unos 50

ENERO 13

La crujidera de los grupos

La intervención de cinco bancos y la disolución de otros dos fueron sólo la gota que colmó el vaso de la crisis iniciada en 1981. Las quiebras de empresas, que subieron de 321 en 1978 a 427 en 1980, llegando a 810 en 1982, y el fuerte endeudamiento impactaron sobre un sector financiero renuente, además, a terminar con la especulación del crédito: el dinero llegó a costar en Chile hasta diez veces más que en el mercado internacional.

Ya en noviembre de 1981, el Gobierno había intervenido los Bancos Español, Talca, Fomento de Valparaíso y de Linares y las financieras Finansur, de Capitales, General Financiera y Cash. El persistente aumento de los créditos impagos se trató de frenar con un mayor control sobre los préstamos y la "administración deficiente" de algunas entidades. Ello obligó a intervenir y luego cerrar (abril de 1982) los bancos Austral y de Fomento del Bío-Bío. A fines del '82, los créditos morosos representaban 103 por ciento del capital y reservas de 20 bancos privados. El peso de la deuda se agravó con el reajuste del dólar.

La banca estaba técnicamente quebrada cuando en enero de 1983 el biministro Rolf Lüders decidió intervenir los bancos de Chile, Concepción, Internacional, Santiago y Colocadora Nacional de Valores, y disolver el BHC, Banco Unido de Fomento y la financiera Ciga. Lüders culpó de ello al "endeudamiento interno, defectuoso sistema de incentivos y falta de experiencia para desenvolverse en una economía libre", pero también a las "excesivas deudas de conglomerados vinculados a la propiedad de algunas entidades", entre ellas las del grupo Vial, del cual el mismo Lüders había sido su mano derecha. Javier Vial es detenido en noviembre del mismo año y dos meses después lo sigue el ahora ex biministro. La virtual estatización del sistema financiero se hizo para evitar las mismas quiebras que siete años antes el ex ministro Pablo Barahona justificaba así: "En el esquema de mercado hay quiebras, y grandes. Estábamos acostumbrados a la estafa, no a la quiebra"...

1983

son apaleados, un número no determinado es apremiado con picanas eléctricas en el mismo lugar y 306 son retenidos y llevados a recintos policiales.

MAYO 18

Retamal presidente de la Suprema

El Pleno de magistrados de la Corte Suprema nombra, como su presidente por un plazo de cinco años, a don Rafael Retamal. De 76 años de edad, Retamal es el cuarto presidente de la Corte Suprema en lo que va corrido del régimen militar. En círculos jurídicos, donde es conocida su disidencia de minoría en numerosas resoluciones del alto tribunal, se espera de Retamal una mayor independencia respecto de la dictadura que la que han demostrado sus antecesores, Urrutia Manzano, Israel Bórquez y José María Eyzaguirre.

MAYO 11

Gran Protesta Nacional



Un verdadero éxito resulta la Primera Jornada Nacional de Protesta convocada por la Confederación de Trabajadores del Cobre (CTC), a la cual se suman numerosas organizaciones sindicales y sociales. El antecedente inmediato a esta gran movilización fue un congreso —el 21 de abril, en Punta de Traica— de la CTC que acuerda, en demanda de múltiples reivindicaciones, la realización de un Paro Nacional. A tal convocatoria el Régimen responde con una intensa campaña de prensa y con medidas represivas que incluyen un gran cerco militar a la población de Chuquicamata, El Salvador y la ocupación —con efectivos militares— de las minas El Teniente y Andina.

Imposibilitados de materializar el Paro Nacional, la CTC desdobla la convocatoria y decide "flexibilizar las formas de protestar", lo que da origen a la Primera Jornada Nacional de Protesta.

Desde las primeras horas del 11 de mayo, se aprecia un considerable ausentismo escolar, el comercio disminuye sus ventas y se hace notable la escasez de la locomoción colectiva. Sin embargo, por la noche la Jornada adquiría un carácter distinto que marcaría todas las protestas que, más adelante, se realizarían. Un ensordecedor estruendo de ollas y cacerolas se extendía por todo el país.

En el primer balance, tanto la CTC como la Coordinadora Nacional Sindical indicaron que a la convocatoria "a la gran jornada de protesta nacional, la respuesta ha sido de todo el país", agregando que "el único, auténtico y verdadero dueño de la Gran Protesta del 11 de mayo fue el pueblo de Chile".

Diez días más tarde, como resultado de la coordinación y trabajo previo en el mundo sindical, surgió el Comando Nacional de Trabajadores, señalando —en su primera declaración pública— que su objetivo es "el restablecimiento de la democracia y el libre ejercicio de los derechos sindicales y ciudadanos".

JUNIO 1°

El millonario yerno de Pinochet

En medio del escándalo que ha provocado un documento anónimo que circula profusamente, renuncia a su cargo de gerente general de la CORFO, Julio Ponce Lerou, yerno del general Pinochet. El documento, que contiene incluso fotocopias de actas notariales, informa que Ponce Lerou, un humilde empleado antes de 1973, se ha convertido en uno de los hombres más ricos de Chile. Desde el Golpe Militar, Ponce ha ocupado por designación oficial los cargos de director ejecutivo de CONAF, director de Soquimich, director de Enami, vicepresidente de Endesa, presidente de la Compañía de Teléfonos, presidente del Complejo Forestal Panguipulli y gerente general de Corfo. Pese a su intensa labor en la administración pública, Ponce Lerou se ha hecho tiempo para realizar inversiones ganaderas y forestales en Coiaique, Osorno, Temuco y Pitrufquén y para adquirir algunas propiedades en Paraguay, Panamá y Estados Unidos.

JUNIO 10

Monseñor Fresno nuevo arzobispo

El 10 de junio de 1983, asumió como nuevo Arzobispo de Santiago monseñor Juan Francisco Fresno Larraín, quien hasta esa fecha se desempeñaba como obispo de La Serena. El nombramiento de monseñor Fresno en reemplazo del Cardenal Raúl Silva Henríquez, quien por razones de edad había presentado su renuncia ante el Papa meses antes, resultó una sorpresa. Lo cierto es que entre los muchos nombres de obispos que se habían mencionado con insistencia para suceder a Silva Henríquez, muy pocos consideraban a Juan Francisco Fresno. Las primeras reacciones fueron contradictorias. Mientras la esposa del general Pinochet le daba "gracias a Dios" por el nombramiento, los sectores de oposición guardaban una cautelosa reserva.

La reserva de parte de los sectores democráticos se debía a que muchos recordaban las palabras de monseñor Fresno meses después del Golpe de 1973. "Es innegable que está en el ánimo de todos reconocer el valor moral, espiritual y patriótico de los militares y civiles que arriesgaron su vida para salvarnos del caos", había dicho justificando el Golpe de Estado. A poco de asumir su nuevo cargo, monseñor Fresno mostró que su forma de encarar la crítica y conflictiva situación nacional era por la vía del diálogo con los distintos sectores, y la palabra Reconciliación pasó a ser el motor de su accionar como arzobispo. Los años pasados han estado marcados por su insistencia en propiciar el reencuentro de los chilenos, lo que le ha valido críticas duras de uno y otro lado. Sus reuniones con personeros del Régimen y con el propio Pinochet, en más de una ocasión, han recibido la condena de los sectores democráticos. Por otra parte, el que fuera gestor del Acuerdo Nacional para la transición a la Democracia, firmado por once colectividades políticas, le valió los denuestos del Régimen. Su condena permanente a los allanamientos, a las expulsiones de sacerdotes, a las violaciones a los derechos humanos tampoco han caído bien en el Gobierno. La conclusión podría ser que el Cardenal Fresno —se le concedió ese rango en 1985— ha dicho más de lo que el Gobierno quisiera y menos de lo que el resto del país necesita.

JUNIO 14

Segunda Protesta Nacional

Aún más exitosa que la primera, según sus convocantes, resulta la Segunda Protesta Nacional. El gobierno responde el mismo día prohibiendo a los medios de comunicación informar sobre el tema y ordenando la detención de Rodolfo Seguel, presidente de la Confederación de Trabajadores del Cobre, de Carlos Opazo y José Oróstica, dirigente de la Confederación Campesina El Surco y de Sergio Troncoso, de la Confederación de Trabajadores de la Construcción. Dos muertos son nuevamente el resultado más trágico de la represión.

JUNIO 16

Detienen a la flaca Alejandra

Marcia Alejandra Merino Vega, más conocida como la "flaca Alejandra", ex militante del MIR y ex colaboradora de la DINA, es detenida casualmente por investigaciones al ir a denunciar un robo en su departamento. Sobre la "flaca Alejandra" pesa, desde 1978, una orden de arresto por el delito de secuestro de María Angélica Andreoli, desde su propio domicilio el 6 de agosto de 1974, por el guatón Romo y la misma Marcia Alejandra y se encuentra desaparecida desde entonces. Una vez detenida, la flaca Alejandra es llevada hasta la Fiscalía Militar. Sin embargo, y pese a que el ministro Cánovas, por instrucciones expresas de la Corte Suprema, ordenara a dicho organismo poner a su disposición a la acusada, el fiscal militar Juan Carlos Manas la deja el mismo día en libertad incondicional. Se pierde así tal vez la mejor oportunidad de esclarecer el destino de numerosos detenidos desaparecidos.

JUNIO 20

Virgen gobiernista en Villa Alemana

Encontradas reacciones empiezan a provocar en la opinión pública las primeras noticias sobre apariciones de la Virgen en Villa Alemana. Según testigos los milagrosos hechos se producen a través de un medium, el joven de 18 años Miguel Angel Poblete, que llega a sangrar cuando la virgen habla por su boca. Cuando eso ocurre la voz divina se expresa en duros términos contra los sacerdotes, contra la Iglesia y contra las protestas, que sólo producen violencia, mientras de la tierra sale un humo blanco y del sol una especie de relámpagos si uno lo mira mucho rato. Una comisión de la Iglesia nombrada para investigar los hechos llegará a la conclusión de que las apariciones son un burdo montaje para atrapar incautos y que el humo blanco y los relámpagos celestiales son sumamente terrenales. El poder del aparato publicitario era la propagación del nuevo culto y la fe en el joven Poblete se agotarán después de algunos meses. Sólo quedarán, hasta el día de hoy, algunos desteñidos peces de cartón clavados en las puertas de las casas de los fieles más intransigentes.

JULIO 12

Tercera protesta nacional

Convocada por el Proden y el Comando Nacional de Trabajadores (CNT), se lleva a cabo la Tercera Protesta Nacional. Tres días antes, el Gobierno había hecho detener, entre otros, a Gabriel Valdés y a Jorge Lavandero por estar implicados en la confección de miles de volantes incitando a la protesta, y a seis dirigentes de la Coordinadora Nacional Sindical. La nueva jornada empieza con un microbús incendiado, atentados dinamiteros, manifestaciones en los tribunales y enfrentamientos en prácticamente todas las sedes universitarias. La protesta continúa en la noche, en horas de toque de queda impuesto desde las 20 horas, descargándose la violencia policial con bombas lacrimógenas y balazos en más de veinte poblaciones periféricas de Santiago. La represión oficial deja numerosos heridos a bala y sube esta vez a cuatro el número de muertos por la acción de civiles que circulan en vehículos sin patente en pleno toque de queda.

JULIO 22

Se "suicida", presunto asesino de Tucapel Jiménez

La policía informa que el obrero porteño Alberto Alegría Mondaca ha dejado una nota, antes de suicidarse cortándose las venas, en la que se adjudica el asesinato de Tucapel Jiménez. Sin embargo, la viuda de Alegría desmentirá la versión del suicidio y exigirá la exhumación del cadáver. El cumplimiento de esta diligencia permitirá confirmar que fue un homicidio la causa de la muerte del presunto suicida. No hay reos en el proceso.

AGOSTO 11 y 12

Más de un centenar de muertos en Cuarta Protesta

En una verdadera masacre se transforma la Cuarta Protesta Nacional producto de la acción de 18 mil soldados y policías, los mismos con que había amenazado Pinochet a la ciudadanía y a los que había dado "orden de actuar duramente". Los hechos, que duran dos jornadas, comienzan el mismo día en que asume como ministro del Interior Sergio Onofre Jarpa, ex presidente del Partido Nacional. Como en ocasiones anteriores, los incidentes se inician en la mayor parte de las sedes universitarias de Santiago y provincias. A mediodía prácticamente todo el comercio y la movilización están paralizados en prevención del inicio del toque de queda fijado para las 18.30 horas. Pero los muertos y las decenas de heridos comienzan a caer después del cacerolazo y en los barrios marginales. Decenas de pobladores son baleados en el interior de sus propias casas y al final de la noche del viernes se cuentan entre los muertos, cuatro de los cuales son niños y ocho son mujeres.

Al asumir, Jarpa había alcanzado a decir: "Hay mucha gente que tiene razón para protestar. En alguna forma tiene que expresar su deseo de ser oído, de ser tomado en cuenta, que se le resuelvan sus problemas".

AGOSTO 15

La CNI en el asesinato de Tucapel



Se hacen públicas las declaraciones hechas ante notario de Galvarino Ancavil Hernández, ex funcionario del Ministerio de Defensa, actualmente refugiado en Francia. El testigo asegura saber que funcionarios de la CNI, integrantes de un comando de control sindical, planificaron el asesinato de Tucapel Jiménez. Tres

1983

meses después, Ancavil ratificará en París estas declaraciones ante la justicia francesa, identificando a los responsables, en respuesta a un exhorto enviado desde Chile.

AGOSTO 25

Comienza el diálogo

Pasadas las 20 horas, en la casa del Arzobispo Fresno, se inicia la primera reunión "para avanzar hacia la democracia" entre dirigentes del Gobierno y de la Oposición. Asisten el ministro del Interior, Sergio Onofre Jarpa, y los dirigentes de la Alianza Democrática, Gabriel Valdés, Luis Bossay, Hugo Zepeda, Enrique Silva Cimma y Ramón Silva Ulloa. Después de que Jarpa rechazara discutir siquiera la posibilidad de renuncia de Pinochet, los portavoces de la AD plantean sus demandas: fin del Estado de Emergencia, no utilización del artículo 24, promulgación de la ley de elecciones, reconocimiento de los partidos políticos, retorno de los exiliados, libertad de información y de reunión, reintegro de los trabajadores del cobre despedidos, libertad para los detenidos políticos, investigación del fin de los detenidos-desaparecidos y de las muertes ocurridas en las protestas y, por último, acortamiento del proceso de transición.

Al día siguiente, como primer signo de apertura, el Gobierno informará del término del Estado de Emergencia. Teóricamente esta medida representaría el regreso a la libertad de información y de reunión, el fin de la relegación y del exilio y el fin de las cárceles secretas y del toque de queda. Sin embargo, al Gobierno le bastará seguir recurriendo al artículo 24 transitorio de su Constitución para darle a la Dictadura cierto perfume de legalidad.

Un mes más tarde, después de tres reuniones con Jarpa y del endurecimiento de la represión, incluso contra sus propios firmantes, la AD desahuciará el diálogo afirmando que el ministro no tenía poder para negociar. Aparentemente, la inesperada vocación democrática de Jarpa era sobre todo producto de la necesidad del Gobierno de ganar tiempo y desmovilizar la protesta social.

SEPTIEMBRE 7

Cinco muertos en presuntos enfrentamientos

En un espectacular operativo en calle Fuenteovejuna al llegar a Colón, agentes de la CNI eliminan a tres militantes del MIR: Lucía Vergara Valenzuela, Sergio Peña Díaz y Arturo Villavela Araujo. En la calle Janequeo de Quinta Normal, en un operativo similar, caen abatidos Pablo Araya Figueroa y José Vergara Vega. Al día siguiente la CNI comunicará haber desfenestrado la cúpula máxima del MIR y responsabilizará a los muertos del asesinato del intendente Urzúa agregando que en el momento de ser abatidos planificaban la muerte del presidente de la Corte Suprema, Rafael Retamal. Al año siguiente, el ex-agente Andrés Valenzuela, agregará nuevos antecedentes sobre los hechos de Fuenteovejuna: "ellos eran tres (los sospechosos). Nosotros cerca de 60. Nos reunió uno de la CNI, tengo entendido que es oficial de Carabineros, y dijo: bueno, aquí ningún huevón vivo, todos muertos".



AGOSTO 30

Asesinan al intendente de Santiago

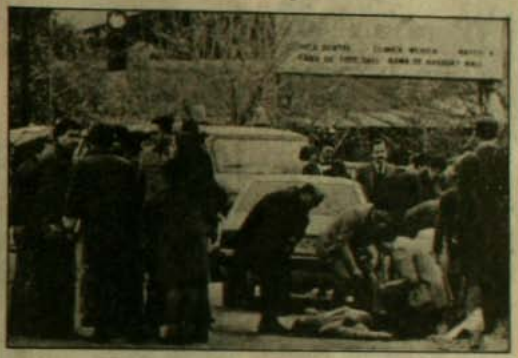

A las 8.30 horas de la mañana y bajo una persistente llovizna, un comando ametralla el vehículo en que viajaba el Intendente de Santiago, general Carol Urzúa Ibáñez. Los más de sesenta impactos que reciben el vehículo y sus ocupantes, dan muerte instantánea al alto oficial y a dos suboficiales que eran chofer y escolta de la autoridad militar capitalina.

El comando estaba compuesto por cinco individuos que se movilizaban en una camioneta amarilla. Luego de perpetrado el ataque, huyeron velozmente del lugar —calle La Cordillera con Apoquindo— abandonando la camioneta a pocas cuadras.

Siete días después fueron detenidos por la Central Nacional de Informaciones los militantes de una célula del MIR Jorge Palma, Carlos Araneda y Hugo Marchant, además de Susana Capriles y Marta Soto, todos acusados de participar en el atentado al General Urzúa. Los tres hombres están actualmente condenados por la Justicia Militar a pena de muerte por los hechos del 30 de agosto.

El mayor general (R) Carol Miguel Angel Urzúa Ibáñez (57 años, casado) llevaba más de dos años en el cargo de Intendente de Santiago al momento del ataque. Hasta 1977 había sido intendente de la II Región, luego asumió la misión militar de Chile en Washington y la representación del gobierno militar ante la Junta Interamericana de Defensa. De vuelta a Chile tomó la jefatura del Comando de Ingenieros del Ejército. Era oficial de Estado Mayor con especialidad en Inteligencia Militar.

SEPTIEMBRE 8 AL 11

Cuatro días de protesta

Precedida por una Marcha del Hambre el día 6, se inicia con una manifestación en la Plaza Italia, una nueva jornada de protesta que culminará para el décimo aniversario del golpe militar. Durante cuatro días, que ni siquiera logrará interrumpir un desfile cívico militar de apoyo a Pinochet, se registran marchas y manifestaciones en las ciudades más importantes del

país, barricadas en las calles, cacerolazos, ataques de pobladores a cuarteles policiales y nueve muertos producto de la represión de carabineros y civiles.

Una de las muertes, la del obrero Pedro Marín, se produce en los propios terrenos de la Municipalidad de Pudahuel cuando se encontraban concentrados los obreros del POJH que serían trasladados al centro para manifestar en favor de Pinochet. Luego de que por altavoces se informara a los obreros reunidos que la asistencia al desfile era voluntaria, el grupo de más de mil obreros convocados empezó rápidamente a abandonar el lugar. En ese momento, sin mediar provocación alguna, funcionarios de seguridad de la Municipalidad al mando del alcalde Bajut, hicieron fuego desde un furgón contra la muchedumbre dando muerte a Marín y dejando heridos a otros 26 obreros.

Nuevas protestas, con similares características, tendrán lugar en los meses siguientes. El balance del año arrojará un total de más de un centenar de chilenos muertos, víctimas de la represión oficial ejercida por la acción de soldados, carabineros y civiles "no identificados".

NOVIEMBRE 11

Sebastián Acevedo se autoinmola por amor a sus hijos



Un anónimo trabajador penquista, Sebastián Acevedo Becerra, se prende fuego "a lo bonzo" en la Plaza de Armas de Concepción, luego de hacer infructuosas y múltiples gestiones para que sus dos hijos (Galo y Candelaria) dejaran de ser torturados por la Central Nacional de Informaciones (CNI).

El hecho sucede ante numeroso público que circulaba por el lugar y que fueron testigos de cómo Sebastián Acevedo —de 50 años, militante comunista— cubrió su cuerpo con gasolina y pidió a gritos que sus hijos fueran puestos en libertad o pasados a la justicia. La provocación de un uniformado que intentó reducir al trabajador hizo que éste cumpliera su amenaza de prenderse fuego si alguien se le acercaba. La sobrecogedora escena de un hombre en llamas fue captada por un reportero gráfico que se encontraba en el lugar, y esa radio foto dio la vuelta al mundo en pocas horas.

En Chile, la inmolación de Sebastián Acevedo conmovió a la ciudadanía y puso en marcha una movilización sin precedentes en contra de la tortura y por la disolución de la CNI. "Quería y tenía derecho a saber dónde estaban sus hijos. El ha encontrado ya la verdad. Su acto ha estremecido nuestras conciencias. El quería y tenía derecho a saber de qué se acusaba a sus hijos. El mismo pedía un castigo justo y un juicio corto. Pero no hubo respuesta a su petición. Sólo el silencio. Y brota su decisión, su gesto heroico de amor", dijo en su funeral el obispo de Concepción y Arauco.

El obrero alcanzó a vivir para conocer de la liberación de su hija, muriendo ocho horas después en medio de una dolorosa agonía. Había logrado salvar la vida de sus hijos y remecer la conciencia del país, con su dramático gesto de amor.

NOVIEMBRE 17

Javier Vial a la cárcel



Javier Vial, presidente del Banco de Chile y el mayor accionista del grupo BHC, es encargado reo por el ministro Adolfo Bañados y encerrado en el Anexo Cárcel Capuchinos por presunta infracción a la ley de bancos. Sobre el banquero pesa la acusación de adulterar los balances del Banco de Chile para favorecer a las empresas de su propiedad. En las semanas siguientes, una nueva orden de arresto contra el ex biministro Rolf Lüders, llevará también a éste a prisión como socio y asesor del grupo BHC.

NOVIEMBRE 18

Gigantesca concentración en el parque



Convocada por la Alianza Democrática se realiza en el Parque O'Higgins una gigantesca concentración opositora, la más grande en diez años de dictadura. El único orador del acto, Enrique Silva Cimma, presidente de la AD, pide públicamente, en la parte medular del discurso, la renuncia de Pinochet. El acto, que se desarrolla pacíficamente, congrega, según voceros de la AD a más de un millón de personas; según el Gobierno a alrededor de cien mil. Las agencias extranjeras de prensa informarán al mundo de 500 mil participantes.

DICIEMBRE 10

Iglesia excomulga a torturadores

La Conferencia Episcopal de Chile da a conocer el documento "Un camino cristiano" en el que confirma la pena de excomunión a "los torturadores, sus cómplices y quienes pudiendo impedir la tortura, no lo hacen". El documento agrega que "nada puede justificar este envilecimiento que desgraciadamente va acompañado con frecuencia de vejámenes bárbaros y repugnantes".



El Grupo Abril, uno de los pioneros del Canto Nuevo, terminó disperso como Aquelarre y Santiago del Nuevo Extremo.

CANTO NUEVO:

Por la defensa del hombre

El Canto Nuevo, en realidad, tenía poco de nuevo. "El nombre era una etiqueta para representar a un movimiento de contracultura que en sus mensajes entregaba valores que promovían la defensa del hombre", explica Ricardo García, del sello Alerce, que fue quien inventó el ahora popular rótulo que identificó al fenómeno que apareció tímidamente en 1975 y que se consolidó dos años después.

Este movimiento correspondía a una continuación de la expresión musical y cultural de la década del '60 y hasta el '73, que se llamaba la Nueva Canción Chilena y donde figuraban Violeta Parra, Quilapayún, Víctor Jara, Inti-Illimani, Patricio Manns e Isabel y Angel Parra como los artistas de más alto vuelo en esa época. Entonces, el Canto Nuevo pasa a ser la expresión musical alternativa que se desarrolló después del Golpe Militar. Difundía la realidad y los sentimientos de un pueblo cuyas posibilidades de expresarse habían quedado truncas.

Este fenómeno, marginado desde su aparición de la cultura oficial y perseguido mediante permisos revocados para sus muestras masivas (como ocurrió en agosto de 1978, para el Segundo Festival del Canto Nuevo, en el Teatro Caupolicán), creció al amparo de los jóvenes disidentes y de a poco fue ganando a todos los públicos. Se inició con el tiempo de los ponchos y los bolsos artesanales, las chombas de lana de Chiloé tejidas a mano, los bluyines gastados y los bototos de gamuza con mucho kilometraje. Y del pelo largo que le tapaba el cuello a los hombres y lleno de rulos para las mujeres. Y se vivió, este canto, entre cigarros y cervezas, en algunos lugares claves de Santiago: primero en las peñas solidarias con comedores infantiles y bolsas de trabajo para cesantes, en los teatros de los sindicatos y las salas de las parroquias. Después se trasladó a locales de mayor capacidad como el Kafee Ulm, la peña Doña Javiera, el bar El Jardín, la Parroquia Universitaria, el Teatro Caupolicán, el Teatro Cariola, y más tarde, el Café del Cerro.

Las canciones que allí se escuchaban tenían que ver, algunas, con compromisos políticos y despertar de conciencias: las letras acumulaban experiencias y marginación del pueblo. Otros intérpretes optaban por tocar en su guitarra sus vivencias personales, en una constante búsqueda de sí mismos. Y todos cantaban lo que poco tiempo después se convertiría en un boom que se mantiene hasta hoy: la nueva trova cubana. Fue a través del Canto Nuevo que los jóvenes chilenos, crecidos bajo la Dictadura, aprendieron a conocer y a gustar de Silvio Rodríguez y Pablo Milanés.

Entre los iniciadores del Canto Nuevo figuran Patricio Valdivia, Eduardo Peralta, Isabel Aldunate, Grupo Abril, Capri, Eduardo Yáñez, Grupo Huara, Hugo Moraga, Aquelarre, Ortiga, Santiago del Nuevo Extremo, Osvaldo Torres, Pedro Yáñez, Payo Grondona, Eduardo Gatti, y muchos otros de igual a mejor talento. Muchos de ellos siguen todavía cantando en los diversos lugares de encuentro que han florecido en Santiago. Otros se han retirado por razones económicas porque existe una costumbre arraigada en el medio artístico que a los artistas solidarios sólo se les paga si el dinero sobra.

Después de una primera etapa de afirmación, vino la consolidación del Canto Nuevo, gracias a los golpes de guitarra y los remezones de conciencia que nunca sus intérpretes dejaron de dar. Y la mayor apertura que existió a partir de 1983 les amplió los escenarios porque muchos cafés se atrevieron sólo entonces a incluirlos dentro de sus espectáculos. Y los medios de comunicación no pudieron soslayar lo obvio: el talento del Canto Nuevo y su llegada a la juventud.

ENERO 15

Escándalo por Mansión de Lo Curro

Impacto provocan en la opinión pública las primeras informaciones sobre la casa que Pinochet se construye en Lo Curro. La mansión, de tres pisos y cinco mil metros cuadrados de construcción, está emplazada sobre un terreno de ocho hectáreas que se expropiaron al Club de Tiro de Lo Curro. Un subterráneo en tres niveles constituye el bunker o fortaleza de esta construcción cuyo costo se calcula en 12 millones de dólares.

A raíz del escándalo que suscita esta inversión en medio de la profunda crisis que vive el país, el Ministerio de la Vivienda informará que los trabajos han sido suspendidos. Sin embargo, dos meses después, la casa estará terminada y lista para habitarse.

ENERO 16

Miristas se asilan en la Nunciatura

Saltando una tapia, cuatro miembros del MIR buscan asilo en la Nunciatura Apostólica. Elba Duarte, Pamela Cordero, José Aguilera y Jaime Yovanovic, entregan las armas con que llegan al Nuncio, el que a su vez las pone a disposición de las autoridades. En los días siguientes, el Gobierno acusa a los asilados de ser responsables del asesinato del intendente general Carol Urzúa y dispone un cerco policial alrededor de la representación diplomática. Un mes después, Pinochet rechazará una petición del Papa por la que éste solicitaba los salvoconductos para que los asilados pudieran abandonar el país.

FEBRERO 20

Washington rechaza a embajador

El Gobierno de Estados Unidos se niega a aceptar como embajador de Chile en ese país al abogado Mario Barros. Según la *prensa norteamericana*, la causa del rechazo son "los antecedentes antisemitas y nazis" de Barros.

FEBRERO 26

Punta Arenas: Con pifias reciben a S.E.

Con una impresionante rechifla es recibido en Punta Arenas el general Augusto Pinochet. Después de reponerse del asombro ante una manifestación que no esperaban, carabineros carga contra el público deteniendo a 16 manifestantes. José Ruiz di Giorgio, presidente de la Federación de Trabajadores del Petróleo, resulta con una herida en el cráneo.

FEBRERO 28

Detienen al Superintendente de Bancos

Por haberse detectado irregularidades en la Superintendencia de Bancos, la justicia ordena la detención de su director, Boris Blanco.

Irregularidades en ventas de seguros

La revista "Cauce" denuncia serias irregularidades en la contratación de seguros por empresas fiscales. Según un informe de la Contraloría, el Instituto de Seguros del Estado (ISE) habría pagado alrededor de 27 millones de pesos por concepto de comisiones a Storil y Metropoli, corredoras de seguros. Ambas empresas pertenecen a Lucía Pinochet Hiriart y a su marido, Jorge Aravena, y todos los seguros fueron contratados por empresas fiscales, las que, por ley, tienen la obligación de hacerlo con el ISE.

MARZO 7

Allanan Colegio Montessori

Funcionarios de la CNI allanan el Colegio Montessori deteniendo a 24 personas y acusándolas de terrorismo y posesión de armamentos. Sin embargo, autoridades del colegio afirmarán posteriormente que la CNI y carabineros introdujeron el día del allanamiento gran cantidad de armas y explosivos, las que fueron mostradas más tarde por televisión como pertenecientes a los detenidos en el colegio.

MARZO 13/

Pudahuel: Escándalo de alcalde

Sergio Oyarzún, alcalde de Pudahuel, presenta su renuncia por "motivos particulares", cinco meses después de haber asumido. Trasciende, sin embargo, que el alcalde acaba de ser protagonista de un accidente automovilístico, a resultas del cual se le detectó un alto índice de alcohol en la sangre.

MARZO 20

Criminal atentado contra Lavandero

Un grupo de matones asalta y golpea brutalmente

MARZO 11

La privatización del Estado

"Para estimular la participación privada", dice Pinochet, el Gobierno dispone adaptar la legislación de modo que permita vender un 30 por ciento de las empresas Corfo en un lapso de cinco años. La decisión sorprende a la dupla ministerial Jarpa-Escobar, que lo había ayudado a sortear la crisis 1981-83; aparece, en cambio, como un respaldo a la política privatizadora que sostienen los economistas neo-liberales, cuya posición sólo se ve congelada durante esos años "intervencionistas". La asunción de Hernán Buchi en Hacienda (febrero del '85) confirmará esta reorientación de la política económica. A partir de entonces, las decisiones se precipitan: es modificada la legislación posibilitando que las AFP inviertan en los títulos que se venderán; los trabajadores reciben anticipos de indemnización y préstamos sin intereses; la "meta" inicial de 30 por ciento se amplía a 49, luego a 65, para terminar en el 100 por ciento del capital en la mayoría de las filiales Corfo.

Este proceso, al que en los meses últimos pretende incorporarse a otras entidades que no son sociedades anónimas o filiales de la Corporación, cuenta con el total respaldo del Banco Mundial, el Fondo Monetario y la banca acreedora. Aun más, el primero otorga en 1985 un crédito de 10 millones de dólares para financiar los estudios pertinentes. Simultáneamente cambian los motivos oficiales para justificar la privatización: desde la pura venta por razones económicas se pasa a la decisión de acelerarlas para restar poder al Estado en un futuro gobierno democrático y diseminar de tal modo la propiedad, de hacer "políticamente irreversible" la venta. En empresas como la CAP se demuestra que la sola obtención de utilidades, por nuevos grupos económicos e inversionistas foráneos, hará recuperar el valor de su compra en un lapso de tres años.

1984

al ex senador y director del periódico Fortín Mapocho, Jorge Lavandero. Una vez inconsciente, los asaltantes le roban una carpeta con documentos que probaban la participación de Pinochet en un oscuro negocio de compra de terrenos en El Melocotón, a orillas del río Maipo.

Consciente del escándalo que se avecina, el Gobierno impone censura previa (abril 15) a las revistas Fortín Mapocho, Cauce y ANALISIS mientras Pinochet cede rápidamente los terrenos en cuestión al fisco (abril 25).

Durante una semana, Lavandero se debate entre la vida y la muerte.

MARZO 27

Nueva protesta nacional



Con manifestaciones en todo el país, paralización del comercio y la locomoción, y alto ausentismo escolar, se cumple una nueva jornada de Protesta Nacional convocada por el Comando Nacional de Trabajadores (CNT). Cientos de detenidos, decenas de heridos y seis muertos, incluyendo un recién nacido asfixiado por gases lacrimógenos y un cantante peruano llegado en plan de turismo, son el resultado de la represión oficial. Durante una hora Pinochet sobrevuela en helicóptero la ciudad de Santiago, iluminada por hogueras que arden en sus cuatro costados.

ABRIL 2

Hacienda: Sale Cáceres y entra Escobar

Por decisión presidencial hace abandono de su cargo el ministro de Hacienda, Carlos Cáceres, calificado como el último de los Chicago Boys. Lo reemplaza Luis Escobar Cerda, a quien se considera más cercano a las posiciones de Jarpa. En una de sus primeras declaraciones, Escobar sorprenderá a la audiencia al afirmar que la cesantía llega al 30%, cifra muy superior al cálculo oficial.

ABRIL 4

La Primera Dama rompe su silencio

En rueda de prensa, la señora Lucía Hiriart de Pinochet manifiesta ser partidaria de que su marido implante de una vez por todas el Estado de Sitio. Asimismo expresa su indignación por las protestas y "los apagones que tanto daño hacen a los negocios y a las peluquerías".

Condenan al presidente del MDP

El ministro Osvaldo Faúndez condena al doctor Manuel Almeyda a dos años por incitar al derrocamiento del Gobierno y a 200 días por llamar al paro de actividades. Después de dos meses en prisión, Almeyda sale en libertad al serle remitida la pena.

ABRIL 30

Secuestran a hijo de Manuel Cruzat

Un grupo de individuos secuestran al niño Gonzalo Cruzat Valdés de 11 años, hijo de Manuel Cruzat, cabeza del grupo económico más grande del país. Después de cobrar un rescate que se calcula en alrededor de un cuarto de millón de dólares, los delincuentes liberan al niño en el centro de Santiago.

MAYO 1

Gigantesca concentración en el Parque



Alrededor de 250 mil personas se juntan en el Parque O'Higgins para celebrar el Día del Trabajo. El principal orador de la reunión, convocada por el CNT, es su presidente, Rodolfo Seguel. La concentración de trabajadores es la primera con estas características que se permite en lo que lleva la Dictadura. Simultáneamente, en Colbún Machicura, Pinochet reúne a los trabajadores que terminan la central hidroeléctrica y a un grupo de dirigentes laborales oficialistas.

MAYO 5

El Melocotón sale a la luz pública

Un grupo de 24 abogados presenta ante la Corte Suprema una denuncia por sospecha de fraude contra el Presidente de la República. Adjuntan documentos que confirman que Pinochet adquirió 13 hectáreas de propiedad fiscal en El Melocotón por 585 mil pesos, las mismas que el fisco, con su autorización, había comprado anteriormente por tres millones quinientos mil pesos. En los días siguientes, numerosos grupos de generales, deportistas, alcaldes y funcionarios acuden espontáneamente a La Moneda a manifestar su solidaridad con el Presidente.

MAYO 10

Limache, tercer escándalo del año

El Proden hace públicos los documentos que prueban otro excelente negocio hecho por el Presidente de la República. Copias de dos escrituras revelan que Pinochet compró en 1978 un predio en Limache en 430 mil pesos y que vendió, dos años después, los mismos terrenos a la Caja de Previsión de las FF AA en tres millones de pesos.

MAYO 14

Muere Walter Rauff

Víctima de una súbita enfermedad, muere en Santiago el criminal de guerra nazi Walter Rauff. Se comenta lo oportuno de la muerte de Rauff, justo en momentos en que Alemania e Israel pedían su extradición.

MAYO 16

Secuestran y dinamitan a una mujer

Víctima de la explosión de una poderosa bomba, muere Loreto Castillo junto a una torre de alta tensión. En los días siguientes, informaciones de prensa la acusan de ése y de otra serie de atentados. Quince días después, Héctor Muñoz, esposo de la afectada, se presenta en la Vicaría denunciando haber sido detenido con su mujer el día de la explosión por un grupo de civiles con brazaletes amarillos. Después de golpearlos hasta dejarlos inconscientes, los sujetos los colocaron separadamente junto a torres de alta tensión, cada uno al lado de una bomba a punto de

explotar. La bomba con que había sido abandonado Muñoz no hizo explosión pero Loreto Castillo no tuvo esa suerte.

JULIO 2

Cuatro nuevas víctimas de la CNI

En la Rotonda Macul, y en el curso de un enfrentamiento según versiones de la CNI, mueren acribillados Patricio Sobarzo, miembro del Codepu y Enzo Muñoz Arévalo del MDP. Al día siguiente, en otro presunto enfrentamiento en el Callejón Lo Ovalle, la CNI ejecuta a otros dos militantes de agrupaciones de izquierda.

JULIO 10

Dos comunistas a la clandestinidad

Por atentar contra la seguridad del Estado, el gobierno ordena, por segunda vez, la expulsión del país de los dirigentes comunistas Jaime Insunza y Leopoldo Ortega. Reclamando su derecho a vivir en la patria, ambos dirigentes deciden pasar a la clandestinidad siendo hasta ahora infructuosos los esfuerzos de la policía por ubicarlos y hacer efectiva la orden de expulsión.

AGOSTO 9

Multitudinaria jornada por la vida

Haciéndose eco de un llamado hecho por un grupo de destacados ciudadanos, miles de chilenos participan en una jornada en defensa de la vida colocando una vela encendida frente a la Catedral de Santiago y parroquias de todo el país.

AGOSTO 23

Otros seis muertos por la CNI

Rogelio Tapia y Raúl Barrientos en el camino de Valdivia a Niebla, José Boncompte en Valdivia, Luciano Aedo, Mario Mujica, Mario Lagos y Nelson Herrera en Concepción, son las nuevas víctimas de la CNI, muertos todos en enfrentamientos, según versión oficial.

SEPTIEMBRE 4

Impiden a jueza visitar a su hijo



Funcionarios de la CNI en el local de Borgoño impiden a la jueza Yolanda Manríquez visitar a su hijo, Ignacio Vidaurrázaga, exigiéndole una autorización del general Gordon. Al día siguiente, la señora Manríquez vuelve con un oficio de la Corte autorizando su ingreso, pero se le informa que su hijo ha sido trasladado a Concepción.

SEPTIEMBRE 4 Y 5

Doble jornada de protesta

Con un saldo de casi mil detenidos, 150 heridos registrados y 10 muertos, víctimas de la represión oficial, termina la décima Jornada de Protesta Nacional. En Copiapó, una patrulla militar ultima a un estudiante y al jefe de la CNI local, confundido entre un grupo de estudiantes a los que acababa de detener. Pero, sin duda, el caso más impactante es el asesinato por un grupo de carabineros del sacerdote francés André Jarlan en la población La



Victoria, mientras leía en su despacho. El día 7 una impresionante multitud encabezada por el párroco Pierre Dubois acompaña al féretro de André Jarlan desde La Victoria hasta la Catedral donde se ofician sus honras fúnebres.

SEPTIEMBRE 15

Entregan lista de exiliados

El gobierno entrega a las líneas aéreas con escala en Santiago una lista de alrededor de cinco mil chilenos que no pueden volver a su patria, prohibiéndoles, al mismo tiempo, la venta de pasajes a dichas personas.

OCTUBRE 6

Bomba en parroquia de Punta Arenas



A las cuatro de la mañana de hoy, una poderosa explosión destruye la Iglesia de Fátima de Punta Arenas. Una "Tifa" (Tarjeta Identificación Fuerzas Armadas) parcialmente quemada y restos humanos repartidos en 50 metros a la redonda son los únicos rastros que dejan los autores. Días después se comprobará que ambos pertenecen a la misma persona, al teniente de ejército Patricio Contreras Martínez, importante miembro de la CNI local.

OCTUBRE 16

Otro gigantesco apagón

Con el de hoy suben a cinco los apagones que han oscurecido la zona central en el curso del año. Todos ellos como producto de bombazos que derriban habitualmente varias torres de alta tensión.

OCTUBRE 18

Matan a transportista en La Serena

A causa de las torturas sufridas durante dos días en recintos de la CNI, muere el transportista y militante democratacristiano Mario Fernández López. La versión de la CNI sobre el deceso explica que Fernández murió a causa de "los golpes que se dio contra sillas y escritorios".

NOVIEMBRE 1

Entregan cadáver de poblador desaparecido

Después de casi dos meses de desaparecido, su familia recibe el cadáver del poblador Juan Aguirre Ballestero. Aguirre había sido detenido durante la protesta del 4 de septiembre por carabineros de la 26 Comisaría, la que negó reiteradamente su detención. Consultado sobre el tema, antes de que apareciera el cadáver, el general Mendoza sugirió a la prensa que se olvidara del asunto.

NOVIEMBRE 2

Bomba contra bus de Carabineros

Desconocidos hacen estallar en Valparaíso una bomba contra un bus de carabineros a la subida del cerro La Cárcel. La explosión provoca la muerte de cuatro funcionarios y heridas en otros diez.

1984

NOVIEMBRE 4

Atacan comisaría en La Cisterna

Una docena de individuos fuertemente armados ataca la Décima Comisaría de La Cisterna provocando la muerte de dos funcionarios.

NOVIEMBRE 6

Pinochet decreta Estado de Sitio

Con la aprobación de la Junta de Gobierno, se impone el Estado de Sitio en todo el territorio nacional. El gobierno inaugura el estado de excepción expulsando al Vicario de la Solidaridad, sacerdote español Ignacio Gutiérrez, y suspendiendo cinco revistas de oposición. Al día siguiente, la CNI allana las oficinas del MDP del Bloque Socialista, y algunas sedes de organizaciones sociales.

NOVIEMBRE 10

Allanan dos poblaciones

En un impresionante despliegue, militares, carabineros y agentes de la CNI invaden las poblaciones La Legua y La Victoria deteniendo a cientos de pobladores.

NOVIEMBRE 15

No al bloqueo informativo



Los periodistas de las revistas clausuradas emiten varios órganos de prensa que circulan profusamente entre las organizaciones políticas y sociales. Estas son: Prensa Libre, SIC, Entre Amigos, La Carta del Periodista, Boletín Informativo.

NOVIEMBRE 22

Joven se autoinmola en Lota

Después de rociarse con parafina, la joven Marcia Miranda se prende fuego en la Plaza de Armas de Lota, muriendo horas más tarde en el hospital de la ciudad. Marcia, miembro de algunas comunidades cristianas de Lota, había sido torturada y violada en dos oportunidades por elementos de seguridad locales.

DICIEMBRE 7

Publican confesión de cabo de la FACH

"El Diario" de Caracas publica las declaraciones del cabo de la FACH Andrés Valenzuela Morales a la periodista Mónica González. Valenzuela, que ya se encuentra fuera del país, perteneció al Comando Conjunto y formado por personal de la FACH, carabineros, marinos y miembros de Patria y Libertad. En su declaración a la periodista, el agente confiesa el secuestro y asesinato de numerosos militantes de izquierda que engrosaban la larga lista de detenidos y desaparecidos durante la dictadura y de los que nunca más se había vuelto a tener noticia. Algunos de ellos: los hermanos Weibel Navarrete, Carlos Contreras Maluje, Miguel Rodríguez Gallardo. Valenzuela revela además los nombres de militantes comunistas que se convirtieron en delatores como Fedor Flores, René Basoa y Miguel Estay e identifica a Roberto Fuentes Morrison, reservista de la FACH, y Adolfo Palma Ramírez, de Patria y Libertad, como los jefes operativos del comando. La confesión de Valenzuela se convertirá en un importante elemento de prueba para que el Ministro Carlos Cerda investigue posteriormente el secuestro de numerosos militantes comunistas desaparecidos en 1976.

DICIEMBRE 12

Extraña muerte de universitaria

Víctima de la explosión de la bomba que portaba, muere la estudiante de Sicología Alicia Ríos Crocco. El incidente tiene lugar en la esquina de Ñuble y San Eugenio mientras la joven conducía su bicicleta. Un mes después, un grupo de detenidos por la CNI escuchará de sus captores el relato de cómo le fue adherida a Alicia la bomba en la espalda y cómo se la hizo explotar por control remoto.

DICIEMBRE 20

Feria de Navidad

En las oficinas de la Revista ANALISIS, clausurada en virtud del estado de Sitio se inaugura una Feria en que se venden juguetes y regalos navideños. Los fondos recaudados se destinarán a la mantención del medio. Miles de personas compran allí sus obsequios como contribución a la libertad de prensa.



DICIEMBRE 13

Aparecen Los Prisioneros

Después de un año y medio de desconocimiento nacional, Los Prisioneros pudieron por fin distribuir su primer cassette: "La Voz de los 80". Y mataron. Un año después vino el segundo "Pateando Piedras", y volvieron a matar. Ya han vendido más de 50 mil copias y están preparando el tercero. Desde sus inicios, recogieron muestras de odio y de euforia, insultos, besos, críticas, felicitaciones, ataques, aplausos, encono, admiración, gritos y desmayos de todo el mundo. Pero todo el mundo los bailaba y los sigue bailando. El fenómeno de Los Prisioneros se instalaba en el medio de la creación musical juvenil.

Hasta esa fecha, los jóvenes universitarios, trabajadores, cesantes y escolares conocían solamente el rock en inglés, de letras insondables, pero con ritmos contagiosos.

Los Prisioneros abrieron una puerta, la más ancha, para que salieran a la superficie múltiples bandas nacionales que vivían en espacios marginales, con escasísima difusión. Con más o con menos talento, allí estaban Aparato Raro, Cinema, Upa, Valija Diplomática, Aterrizaje Forzoso, Electrodomésticos, Banda 69, Fulano y muchos otros.

Las letras y la actitud de Los Prisioneros han dado mucho que hablar, pero su éxito es indiscutible: tres veces han llenado el Estadio Chile, donde caben once mil personas. Algunos de sus temas dicen: "Latinoamérica es un pueblo al sur de Estados Unidos...., llorará si muere Ronald Reagan o la reina..., somos un pueblito tan simpático que todos nos ayudan si se trata de un conflicto armar...". Y su canción-símbolo: "Unete al baile, de los que sobran, nadie nos quiso ayudar, nadie nos va a echar jamás...". Los Prisioneros es la expresión de una generación marginal, criada durante estos catorce años de Dictadura a la orilla del hambre y de la educación. Ellos optaron por escupir la agresividad acumulada a través de ritmos bailables por la juventud, igual o definitivamente distinta a ellos.

Desde que en las primeras horas del 11 de septiembre de 1973 las FFAA que derrocaron a Salvador Allende bombardearon plantas transmisoras, destruyeron equipos y allanaron oficinas de Medios de Comunicación adictos al gobierno de la Unidad Popular, el periodismo chileno ha vivido bajo la constante agresión del Régimen Militar.

En los primeros días y a pocos años del Golpe, muchos periodistas figuraron en las listas de detenidos, desaparecidos y ejecutados. No pocos debieron partir al exilio. Simultáneamente, el gremio sufrió la embestida de los innumerables bandos militares utilizados como mecanismos de censura a la prensa. Para el régimen de Pinochet cualquier medio es lícito si se trata de mantener a los medios de comunicación sujetos a su arbitrio. Primero fue la censura previa. Más tarde, cuando se abren espacios con el surgimiento de publicaciones democráticas, las querellas, requerimientos, clausuras, requisiciones y encarcelamientos. Algunas veces recurriendo a la justicia civil y, posteriormente y cada vez con mayor frecuencia en el último tiempo, a la justicia militar.

Para la libertad de expresión, estos catorce años de dictadura han sido un constante debatirse entre el cierre y la apertura de espacios. En 1976 aparece "APSI Internacional". En 1977, la revista Hoy, que tres años más tarde sufrirá la primera suspensión —durante dos meses— por romper el receso político. En enero de 1977 se dispone clausura indefinida para Radio Balmaceda —la única de oposición— que se transforma en definitiva por no renovación del permiso de frecuencia. Queda solamente la Radio Chilena, de la Iglesia Católica ("La voz de los sin voz") y, posteriormente, Radio Cooperativa que, en manos de la Democracia Cristiana, asume la tarea de informar, debiendo sufrir clausuras y restricciones. Ese mismo año aparece también ANALISIS. Después vendrán Cauce y el periódico Fortín Mapocho.

Se vive un período de enormes dificultades para el ejercicio de la profesión. El estallido social, en mayo de 1983, con la primera Protesta Nacional, transforma a los periodistas en "testigos molestos". La agresión policial, secuestros y amenazas van creando un clima de amedrentamiento. La escalada tiene su máxima expresión en el asesinato, el 8 de septiembre de 1986, de José Carrasco Tapia, editor internacional de ANALISIS, y dirigente gremial.

En esa fecha, el Colegio de Periodistas democratizado ya desarrollaba una incansable tarea en defensa del libre ejercicio profesional, de la libertad de expresión y en contra de la censura a la prensa que la Dictadura había consolidado a través de la Constitución de 1980 y una serie de leyes, decretos y normas dictadas ad hoc. Por ejemplo, la prohibición de la edición y circulación de nuevas publicaciones sin autorización del Gobierno. La legislación especial para Estados de Emergencia contenidas en el artículo 24 transitorio. Y las modificaciones a la Ley de Seguridad Interior del Estado y, en fecha más reciente, a la Ley sobre Abusos de Publicidad y al Código de Justicia Militar. Como lo denunció Ignacio González Camus —presidente del Colegio de Periodistas— en el Primer Congreso Nacional sobre la Libertad de Expresión en Chile en agosto último: "Se ha llegado al extremo de crear figuras delictivas únicamente contra los periodistas que pasan a ser un grupo sujeto a extrema vigilancia y a la posibilidad de extremo castigo".

Sin duda que la embestida a la prensa democrática ha recrudecido durante 1987. A las encargatorias de reo y encarcelamiento de Felipe Pozo y Gilberto Palacios, de Fortín Mapocho, acusados por un juez militar de "ofensas a las FFAA", se sumó el dictamen de la Corte Suprema en contra del director de ANALISIS, Juan Pablo Cárdenas. El profesional —varias veces procesado y enviado a prisión— se encuentra cumpliendo una condena de 541 días de reclusión nocturna en un penal por "ofensas al Presidente de la República". Cárdenas fue encargado reo también —junto a los directores de Apsi y de los diarios La Epoca y Fortín Mapocho— por publicar una inserción del Partido Comunista y los directivos de Apsi, Marcelo Contreras y Sergio Marras, permanecían detenidos al cierre de esta edición acusados por la justicia militar de "injurias al Comandante en Jefe del Ejército" (Pinochet) a raíz de la edición de un número especial de humor que fue requisado antes de su publicación.

En estos días, el Colegio de Periodistas, la Asociación Nacional de la Prensa y la Asociación de Radiodifusores de Chile —Archi— han hecho oír voces de alarma ante los alcances de un proyecto de ley complementario del artículo octavo de la Constitución que el Régimen se propone dictar. "Esta ley, destinada a sancionar a determinadas organizaciones políticas, establece castigos a la prensa y, en particular, a los periodistas", señaló una declaración del Colegio.

La tarea se presenta ardua y en amplios sectores se va acrecentando la convicción de que en la defensa de la libertad de expresión, piedra angular de todos los otros derechos, deben involucrarse todos los verdaderos demócratas. a





Encabezados por sus dirigentes periodistas reclaman contra la "mordaza" a la prensa.

PRENSA:
Censura y represión

1985



ENERO 30

Mónica Madariaga renuncia a la OEA

La noticia remeció a la opinión pública nacional. Se trataba de la renuncia de quien permaneció durante once años en el corazón mismo del Régimen. Porque Mónica Madariaga fue una golpista de primera hora. A los pocos días del Golpe de Estado, abandonó su escritorio de abogado Jefe en la Contraloría y se integró al selecto grupo de asesores del general Pinochet, obedeciendo al llamado de su primo Augusto. En cuestión de meses se convirtió en una de las personas de su mayor confianza, en su asesora jurídica.

En medio de los uniformes militares con muchas estrellas (cada vez se fueron agregando más) y las acartonadas figuras de los Chicago, sobresalía la figura de la única mujer del Régimen, con su clásico traje de dos piezas, que desde su cargo de Ministra de Justicia y luego de Educación, explicaba lo inexplicable con coherencia, osadía y una buena cuota de vehemencia. Su impronta quedó registrada en la mayoría de los inventos jurídicos de buena parte del régimen como la Ley de Amnistía y tantos otros.

Pero un día su estrella comenzó a declinar y debió abandonar el escenario presidencial para salir a respirar aires internacionales por orden del mismo general al cual juró seguir hasta la última guerra. Allí culminó un proceso que —según confesó a ANALISIS— se inició con los acontecimientos de Lonquén "que fueron para mí como una bofetada". En diciembre de 1985, en entrevista exclusiva con ANALISIS expresó: "Pido perdón por tantos perdones que en este país no se han pedido, porque yo estoy asumiendo responsabilidades que no se han asumido, porque yo colaboré y estuve en el centro de cosas que no han sido buenas".

Se le consultó si creía que el general Pinochet estuviera dispuesto a dejar el poder, y sin vacilar respondió: "¡No! ¡Porque lo conozco bien mi respuesta es no!".

FEBRERO 11

Salen Jarpa y Escobar Cerda

Por diferencias de criterio respecto a la conducción del país, Pinochet pide la renuncia al Ministro del Interior, Onofre Jarpa, y al Ministro de Hacienda, Luis Escobar Cerda. Al mismo tiempo nombra en su reemplazo al abogado Ricardo García Fernández y al economista Hernán Büchi.

FEBRERO 15

Secuestran a arquitecto

En el curso de un homenaje al héroe Manuel Rodríguez, un grupo de civiles detiene al arquitecto Ramón Arriagada. Durante diez días Arriagada es torturado e interrogado sobre su vinculación con el Partido Comunista. Además le piden antecedentes del profesor Manuel Guerrero y del sociólogo José Manuel Parada.

FEBRERO 28

En la tortura muere militante socialista

Después de haber sido brutalmente torturado en la Comisaría de Quintero, muere el militante del PS Carlos Godoy Echegoyen, exiliado en Cuba hasta el año pasado. El parte de Carabineros afirmará que Godoy murió a causa de una afección cardíaca.

MARZO 3

Terremoto

Alrededor de las 19 horas del domingo, un violento terremoto sacude la zona central del país. Durante las 48 horas siguientes, una sucesión de pequeños temblores mantiene a la población en ascuas. El balance de los daños del terremoto mostrará en los días siguientes un panorama de devastadora destrucción.

MARZO 26

Bomba mata a dos CNI

La explosión de una poderosa bomba sacude al Hotel Araucano de Concepción. La detonación provoca graves daños en el edificio y la muerte de dos agentes de la CNI.

MARZO 28

Asaltan taller de la AGECH

Dando inicio a la escalada que culminará con un triple homicidio que horrorizará al país, un numeroso comando asalta el taller de comunicaciones de la Asociación Gremial de Educadores de Chile, Agech. El grupo se lleva detenidos a cuatro profesores y a una secretaria.

Secuestran y degüellan a tres profesionales comunistas

En la calle Apoquindo y aduciendo una orden de aprehensión por cheques, según relatos de testigos, desconocidos detienen al dibujante comunista y colaborador de la Agech Santiago Nattino. A primeras horas de la mañana del día siguiente, un comando integrado por más de 15 individuos que se moviliza en numerosos vehículos, secuestra en las puertas del Colegio Latinoamericano al dirigente de la Agech profesor Manuel Guerrero y al sociólogo José Manuel Parada, funcionario de la Vicaría de la Solidaridad, ambos comunistas. Antes de darse a la fuga, los raptores balean en el tórax al profesor Leopoldo Muñoz que sale en defensa de Guerrero. Durante la operación, un helicóptero de carabineros sobrevuela el lugar.

La noche de ese día, en diversos lugares de Santiago, son liberados los profesores detenidos en la Agech en la noche del día 28. El 30 al mediodía, una pareja de pobladores encuentra en el camino a Quilicura los cadáveres de Nattino, Guerrero y Parada salvajemente degollados. En todo el país se levanta una ola de horror e indignación reclamando la identificación y castigo para los culpables. La Corte Suprema nombra Ministro en Visita al magistrado José Cánovas Robles.

MARZO 29

Asesinan a dos hermanos

En 5 de Abril y Las Rejas, carabineros acribillan a Rafael y Eduardo Vergara

Toledo. Dos horas más tarde, otro grupo de individuos allana la casa de los padres de las víctimas destruyendo enseres y libros.

ABRIL 18

Asaltan a novia de preso político

Un grupo de matones golpea y viola a Doris Cifuentes, colaboradora del Codepu de Valparaíso. Doris regresaba de visitar a su novio, detenido político en la cárcel del puerto.

ABRIL 23

Secuestran a sicóloga

Durante varias horas un grupo de civiles detiene a la sicóloga Andrea Hales interrogándola sobre sus actividades. Andrea es colaboradora de la Fundación Missio e hija del ex ministro Alejandro Hales.

MAYO 14

Bomba en Municipalidad de Lo Prado

Un sucesión de explosiones provoca la muerte de tres personas en la Municipalidad de Lo Prado. Varios días después será posible reconocer a uno de los cadáveres como de la estudiante Tatiana Fariña, desaparecida días antes del atentado.

MAYO 19

Brutal asalto a mujer embarazada

En Arica, civiles secuestran a Rosa Pineda interrogándola sobre las actividades de su esposo mientras la torturan y queman con cigarrillos. A raíz de la agresión, Rosa Pineda pierde al hijo que esperaba.

MAYO 26

Extraña muerte de estudiante

Al fondo de un acantilado en Talcahuano aparece el cadáver del estudiante José Randolph Segovia. Randolph había sido detenido en la madrugada del día anterior en su casa de Concepción por efectivos de carabineros, acusado de conducir en estado de ebriedad. Carabineros afirmará posteriormente que el estudiante se había fugado de la Comisaría después de dejar una nota (escrita con dos tipos de letras distintos) anunciando su suicidio y firmando con un apodo que nunca tuvo. Por otra parte, la autopsia demostrará que, curiosamente, el cuerpo no sufrió ninguna fractura pese a haber caído desde una altura de más de 100 metros y que la muerte se produjo al reventarse el hígado producto de un golpe con un elemento contundente.

JUNIO 1

Secuestran a presunto secuestrador

Un comando secuestra desde una casa de reposo a Fernando Larenas Seguel, reo por el secuestro del niño Gonzalo Cruzat. Larenas se encontraba en cuasi estado de coma, producto de una herida en el cráneo, ocasionada al momento de su detención.

JUNIO 7

Asalto y vejamen a universitaria

En Concepción, dos individuos asaltan y violan a la estudiante universitaria Paz Macaya. Al retirarse, los sujetos la amenazan de muerte si llega a denunciar los hechos. Paz es hija de Juan Macaya, médico colaborador de la Vicaría, que el mismo día, en Santiago, era golpeado por otro equipo de desconocidos.

JUNIO 11

Agresión a otra universitaria

Tres individuos secuestran en la Plaza Italia a Marcela Pradenas, estudiante de Leyes y miembro de una comunidad cristiana, golpeándola e interrogándola sobre sus actividades. Dos semanas después es vuelta a secuestrar y llevada en el Metro hasta el sector de Pajaritos en Maipú, donde nuevamente es golpeada y amenazada de muerte.

JUNIO 21

Otra mujer ultrajada

En Concepción, una pareja de invidíduos asalta y marca con un cortaplumas una cruz en el pecho de Mirta Navarrete. La víctima es esposa del actuario que secunda al magistrado José Martínez Gaensly en la investigación de la muerte de José Randolph. Días más tarde, y pese a contar con protección policial, un hombre y una mujer entran en la casa de Mirta Navarrete golpeándola y marcándola ahora con una cruz en la frente.

AGOSTO 2

Renuncia Mendoza

El miembro de la Junta de Gobierno y Director General de Carabineros, general César Mendoza Durán renuncia a sus cargos un día después que el ministro de la Corte de Apelaciones José Cánovas Robles da a conocer el resultado de su investigación sobre el caso de los tres profesionales degollados. En su resolución, Cánovas sindica como responsables de los hechos que culminaron con el triple degüello, a miembros del Dicomcar, dependiente de Carabineros.

Tras cuatro meses de acucioso trabajo, Cánovas, en un hecho sin precedentes en los años de dictadura acusa a los servicios de seguridad que constituidos en "asociación ilícita", operaron bajo la vigencia del Estado de Sitio para llevar adelante esta misión. Cánovas encarga reos a los máximos jefes del Dicomcar, coronel Luis Fontaine y Omar Michea y a los funcionarios que formaban parte del equipo operativo del Dicomcar, además de los ocupantes del helicóptero de carabineros que



sobrevoló el Colegio Latinoamericano en momentos en que eran secuestrados Manuel Guerrero y José Manuel Parada.

Al ser consultado por los periodistas respecto de las razones de su renuncia, Mendoza señala que lo hizo "porque se me antojó", y al despedirse vaticina que "el chocio se está desgranando".

Simultáneamente, centenares de manifestantes se enfrentan a carabineros en el centro de Santiago, repudiando este triple crimen. Pinochet designa al general Rodolfo Stange en reemplazo de Mendoza.

1985

JULIO 16

Bomba frente al consulado de USA

Un transeúnte muerto y cuatro heridos provoca la explosión de una bomba frente al consulado de Estados Unidos. La detonación se producę tres horas después de que una llamada anónima advirtiera del atentado a la agencia EFE de noticias.

AGOSTO 4

Nuevos aires en Carabineros

En una actitud inusitada, el general Stange ordena la apertura de un sumario interno para investigar el asesinato del menor Fernando Riquelme Castillo. Riquelme, de catorce años, fue baleado en el pecho en la Villa Jaime Eyzaguirre por carabineros que se movilizaban en un Charade rojo sin distintivo alguno.

AGOSTO 9

Nueva jornada por la vida

Convocados por la CCHDH miles de chilenos participan en la segunda Jornada por la Vida a la que dan inicio las viudas de los profesionales comunistas degollados en una manifestación frente a La Moneda.

AGOSTO 22

Amedrentamientos a gente de Iglesia

El Vicario Cristián Precht denuncia a la Corte Suprema diez casos de agresiones contra miembros de comunidades cristianas.

AGOSTO 10

Base en Isla de Pascua



En negociaciones mantenidas en estricto secreto, el Gobierno de Pinochet, a cambio de nada aparentemente, acuerda entregar al Gobierno de Estados Unidos una base en la Isla de Pascua destinada a ser un campo de aterrizaje de emergencia para transbordadores espaciales. La opinión pública sólo se entera del proyecto al conocerse la discusión en el Senado de Estados Unidos. Políticos y medios de comunicación atacan duramente el proyecto dudando de la naturaleza pacífica del mismo y denunciando que Pinochet ha involucrado a toda la nación en los planes de "guerra de las estrellas" del Presidente Ronald Reagan.

La Isla de Pascua o Rapa-nui se ubica a tres mil 285 kilómetros del territorio continental de Chile. Fue descubierta por el marino holandés Roegeveen y el Estado chileno toma posesión de ella el 9 de septiembre de 1888. La isla es, desde el punto de vista administrativo, una Comuna de Valparaíso. Tiene una unos mil habitantes.

El proyecto estadounidense en Pascua se encuentra terminado y en funciones. El programa de transbordadores espaciales del Gobierno de EE UU está paralizado a raíz del desastre del "Challenger" en que perdieron la vida todos sus tripulantes. La pista costó 7 millones de dólares. Los críticos del proyecto señalaron que se trataba de un "portaviones fijo para eventuales operaciones de desplazamiento rápido de fuerzas militares en el Pacífico Sur y que es evidente que el aeropuerto tendrá un uso militar". Así lo aseguró el investigador de Flacso Augusto Varas. Por otra parte, ¿si el programa espacial de los EE UU está, en los hechos cancelado —se preguntan los críticos— qué sentido tiene mantener un aeropuerto para naves que ni existen, ni vuelan?

AGOSTO 30

Detienen a "El Fanta"

Personal de Investigaciones detiene casualmente en Los Angeles a Manuel Estay Reyno, alias "El Fanta". Estay, que se encontraba armado al momento de su detención, registraba orden de aprehensión por haberse negado a concurrir a declarar ante el ministro José Cánovas. Estay había sido mencionado por el ex cabo Valenzuela como un ex militante del PC que se había convertido en delator y agente de seguridad y que cumpliría funciones en el organismo Dicomcar.

SEPTIEMBRE 1

Informe CNI sobre degollados

Se hace público un informe de la CNI que relaciona las detenciones en la Agech, el secuestro de Andrea Hales y el degollamiento de los tres dirigentes comunistas. La CNI señala como responsables a miembros de la FACH y de Carabineros, identifica a algunos de ellos y agrega que el lugar de detención de los secuestrados fue el recinto de la Dicomcar en calle Dieciocho. Dicho informe constituye la pieza clave que permitió al Ministro Cánovas comenzar a determinar responsabilidades y encargar reos, dos días después, a siete de los doce funcionarios de Carabineros que mantenía arraigados por su responsabilidad en el triple homicidio.

SEPTIEMBRE 4

Nueva protesta nacional

Una nueva jornada de protesta, convocada por el CNT, se cumple en todo el país. Al final del día se cuentan diez muertos, un gran número de heridos y más de 500 detenidos.

SEPTIEMBRE 12

Primera pista en caso desaparecidos

El Ministro Carlos Cerda, que investiga el secuestro de diez de los trece dirigentes comunistas desaparecidos en diciembre de 1976 ordena la detención e incomunicación de Manuel Estay Reyno y del capitán de Carabineros, Agustín Muñoz Gamboa, de la dotación Dicomcar.

OCTUBRE 12

Llega Fuentes Morrison

Desde Sudáfrica, adonde había sido enviado por la FACH, llega el comandante Roberto Fuentes Morrison, alias "el Wally". Fuentes, a quien se identifica como jefe del Comando Conjunto. En la confesión del ex

cabo Valenzuela de la FACH, había sido requerido por el Ministro Carlos Cerda por su responsabilidad en la desaparición de trece dirigentes comunistas en 1976.

Retamal rechaza invitación

El Presidente de la Corte Suprema, Rafael Retamal, rechaza una invitación de Pinochet a almorzar con él en La Moneda. El resto del Tribunal asiste en pleno al almuerzo y critica posteriormente la actitud de Retamal.

OCTUBRE 15

Disparan contra parroquia

Un grupo de civiles ataca con armas largas la Parroquia San Cayetano en La Legua. El sacerdote Guido Peeters, párroco del lugar, ha sido amenazado de muerte en múltiples ocasiones.

OCTUBRE 30

Reprimen concentración de mujeres



Miles de mujeres, caminando en tres largas y silenciosas columnas, se congregan en Providencia y Carlos Antúnez. Durante casi dos horas, carabineros reprimen violentamente a las manifestantes.

OCTUBRE 29

Amnistían al general Arellano

El fiscal militar de Antofagasta amnistía al general Sergio Arellano Stark y a los oficiales Marcel Moren Brito y Armando Fernández Larios por su responsabilidad en más de cien asesinatos. Los hechos tuvieron lugar durante lo que se llamó el Viaje de la Muerte en octubre de 1973: un grupo de militares comandados por el general Arellano recorrió la zona norte ejecutando a militantes de partidos de izquierda y funcionarios del régimen anterior que se hallaban detenidos o en proceso. Arellano rechazará en los días siguientes la amnisia "en el interés de que se esclarezca toda la verdad de lo ocurrido".

NOVIEMBRE 5

Nueva protesta nacional

Cinco muertos a bala por militares y civiles no identificados es el primer balance de la última protesta. A esta cifra hay que agregar 30 heridos, también por impactos de bala, y casi mil detenidos.

NOVIEMBRE 15

Llega embajador de Estados Unidos

El nuevo embajador de Estados Unidos en Chile, Harry Barnes, presenta sus cartas credenciales en La Moneda. En parte de su presentación ante Pinochet, Barnes expresa que "los males de la democracia se curan con más democracia", palabras que a los opositores les parecen de muy buen tono.

NOVIEMBRE 19

Matan a preso político en la cárcel

Un grupo de delincuentes comunes asesina al preso político Gonzalo Muñoz y deja heridos a otros tres en la cárcel de Valparaíso. Los detenidos políticos acababan de terminar una huelga de hambre exigiendo su separación de los reos de delito común.

NOVIEMBRE 21

Gigantesca concentración en el Parque

Una concentración sin precedentes en la historia de la dictadura, y probablemente de la democracia, se lleva a efecto en el



Parque O'Higgins. Se calcula que más de 500 mil personas escuchan durante dos horas las palabras del presidente de la Alianza Democrática, Gabriel Valdés, y de otros oradores.

NOVIEMBRE 25

Envidiable estado físico de S.E.

En un alarde de fortaleza física, Pinochet se muestra ante la prensa levantando pesas y trotando ágilmente por los jardines de su residencia. Empieza a celebrar así el día de su cumpleaños número 70.

NOVIEMBRE 25

Micrófonos en Punta de Tralca

La Iglesia denuncia el descubrimiento de dos micrófonos ocultos en la sala de reuniones de la Conferencia Episcopal. El cónclave de los obispos se lleva a efecto en la localidad de Punta de Tralca.

NOVIEMBRE 30

Oposición arrasa en las universidades

Con resultados sorprendentes, incluso para las ganadores, culminan en las universidades las elecciones de centros de alumnos realizadas durante el mes de noviembre. La oposición, unida o separada, ha conquistado, prácticamente, todas las federaciones universitarias a lo largo del país. La plataforma eleccionaria de las nuevas directivas tiene como base el fin de los rectores delegados y de la intervención en las universidades.

DICIEMBRE 17

Descubren cadáver de una joven

En un canal de regadío en Lo Barrenechea aparece flotando el cadáver de la estudiante Alice Meyer Abel, semidesnuda y con señales de intento de violación. La joven conserva sus joyas puestas y su moto es encontrada a algunos metros del cadáver. Diez días después, la Brigada de Homicidios da cuenta del hallazgo del cadáver, suicidado, de Delfín Díaz Méndez, de 21 años, con ficha de ratero, y a quien sindica como el homicida de Alice Meyer. Confirma esta hipótesis el descubrimiento del reloj de la joven asesinada en poder de Díaz. Sin embargo, familiares del acusado afirman a la prensa que el día de su presunto suicidio, Delfín Díaz fue violentamente secuestrado por funcionarios de Investigaciones. Posteriores peritajes en el reloj de Alice Meyer, prenda que constituye la prueba acusatoria, demostrarán que éste contiene los mismos microorganismos acuáticos que se encontraron en la ropa de la joven, lo que hace suponer que le fue sustraído varios días después de su muerte.



La falta de techo y el hambre los impulsa a protestar.

POBLADORES PROTESTAN:

Las barricadas de la ira

Andrés Fuentes se encontraba en la puerta de su casa el 11 de mayo de 1983, cuando cayó muerto por una bala que le atravesó el parietal derecho. Ese día, un llamado a Paro Nacional formulado por la Confederación de Trabajadores del Cobre CTC se había transformado en una protesta generalizada. Era la primera expresión masiva de descontento y los pobladores irrumpían, en forma espontánea, en la escena política del país. Andrés Fuentes, chofer, de 22 años, poblador de La Victoria, fue la primera víctima fatal. Ese mismo día —recordará un cronista— se produjeron allanamientos en diversas poblaciones de la zona sur de Santiago y las fotografías de centenares de hombres obligados a permanecer durante catorce horas de pie con los brazos sobre la nuca, encerrados en una rotonda del camino de circunvalación, dieron la vuelta al mundo.

La protesta fue en aumento y también la represión. El descontento se expresa con barricadas y mitines. La respuesta llega convertida en balas y perdigones. Los pobladores se "defienden" lanzando piedras a los uniformados y civiles armados que ingresan a sus territorios. "Eso es por la rabia que se siente ante tanta injusticia. Ellos se meten a nuestras casas. Nos golpean y destruyen todo. Además, nos tienen sometidos a una guerra sicológica. Aunque todo esté tranquilo, día y noche ronda un helicóptero sobre nuestras cabezas", decía en su testimonio una pobladora.

El primer allanamiento masivo se produjo el 19 de mayo del '83: "sacaron a todos los hombres, adultos y jóvenes, y los llevaron a una cancha. Muchos fueron detenidos". Esto ocurría por todos lados: en La Legua, La Pincoya, Lo Hermida, La Bandera, Santa Julia, El Pinar. Había que organizarse.

La Victoria se transforma en un símbolo. Y no sólo porque fue allí donde cayó la primera víctima en protestas. La población, de 40 mil habitantes, nacida de la primera "toma" de terrenos registrada en Chile, fue también una de las primeras en crear un Comité de Derechos Humanos, para la defensa de los detenidos y relegados, y el Comando Poblacional destinado a coordinar las actividades de las organizaciones reivindicativas ya existentes: de salud, de los "sin casa", de cesantes y la "olla común". En todo esto, juegan un importante rol las comunidades cristianas católica y evangélica.

A esas alturas, la represión exhibía un alto grado de salvajismo: el poblador Luis Eugenio Paredes, entrevistado por periodistas nacionales y corresponsales extranjeros mientras se reponía en la cama de sus heridas, relataba cómo "sujetos que vestían uniforme de militar" lo tajearon con un yatagán en la espalda, muslo y cuero cabelludo. Después lo hicieron correr mientras le disparaban a los pies. El método se hizo común en los sectores poblacionales.

El párroco de La Victoria, Pierre Dubois —actualmente expulsado del país—, encarnó también a los "curas de población" cuando, en un acto desesperado, y para evitar que las fuerzas represivas ingresaran al sector, se tendió en el pavimento delante de un bus policial. El sacerdote, muchas veces detenido y agredido, fue a menudo acusado desde el oficialismo de ser "jefe militar" de los pobladores. En realidad, lo único que clamaba y exigía era que cesara la represión. Pero no se dio tregua. La noche del 4 de septiembre de 1984, dos balas —según testigos disparadas por Carabineros— abatieron a su compañero André Jarlan que, como él, había venido desde Francia para vivir el sacerdocio junto a los más pobres. "Los pacos, en su locura, mataron a nuestro cura", se escuchó en La Victoria y, en un espectáculo que duró varios días, en el medio de cada polvoriento pasaje de la población y frente a cada modesta vivienda, las velas permanecieron encendidas, en señal de duelo.

Los allanamientos masivos no cesaron. Durante el primer semestre de 1986 y tras la implantación del Estado de Sitio, en septiembre, llegaron a La Legua, La Victoria, La Pincoya, Joao Goulart, Pablo de Rokha, los militares con sus rostros cubiertos de betún negro. Y también la CNI. Se repiten, con insistencia, los primeros meses de 1987. De nada sirven las exhortaciones y reclamos de la Iglesia y los organismos de derechos humanos. En La Victoria, se escucha: "Si nos vienen a allanar, sólo hambre encontrarán".

Los pobladores, que tras la primera expresión masiva de descontento sólo fueron admitidos con derecho a voz pero no a voto en el Comando de la Protesta, actualmente tienen su representante en el Consejo de la Asamblea de la Civilidad y, pese a la represión, exigen ser escuchados.

Senador Kennedy visita Chile

Con violentas manifestaciones preparadas por la Secretaría Nacional de la Juventud, la UDI y Avanzada Nacional es recibido en Pudahuel el senador norteamericano. Edward Kennedy, incansable adversario del régimen chileno, se entrevista en los días siguientes con el Cardenal Silva Henríquez y numerosos políticos de oposición y recibe masivas demostraciones de afecto en las calles de Santiago.

ENERO 30

Paran los médicos

Su segunda manifestación del año, después de la huelga del 15, realizan los médicos de todo el país. El éxito de la paralización lo confirma el propio Secretario Regional de Salud quien estima en un 80 por ciento el ausentismo de los profesionales. Los médicos agregan esta vez a sus demandas el reintegro del Presidente del Regional Santiago, doctor Vacarezza, recientemente expulsado del Hospital Salvador.

FEBRERO 5

Bomba contra bus de Carabineros

A primeras horas de la mañana una bomba instalada sobre un vehículo estacionado en Santa Rosa con Eyzaguirre hace explosión al paso de un bus de carabineros. La bomba, de tipo vietnamita, deja a un sargento muerto y a otros 15 carabineros heridos. En la noche del mismo día, y en momentos en que se inicia el Festival de la Canción de Viña del Mar, atentados con explosivos a torres de alta tensión dejan sin luz y sin festival a una vasta región del país desde Chillán a Taltal.

FEBRERO 17

Queronque: 59 muertos en choque de trenes

59 muertos y 510 heridos provoca el peor accidente de la historia ferroviaria de Chile. El choque se produce en el puente Queronque, a cuatro kilómetros de Limache, entre el expreso 705 Valparaíso-Santiago, repleto de pasajeros, veraneantes en su mayoría, y el expreso 602 Los Andes-Valparaíso. Funcionarios de Ferrocarriles explicarán más tarde que la ausencia de línea telefónica entre dos estaciones habría sido la causa de la tragedia.

MARZO 7

Volio entrega informe a la ONU

En un documento de más de cien páginas, el relator especial, Fernando Volio Jiménez, hace entrega a la Comisión de Derechos Humanos de la ONU en Ginebra de su informe sobre Chile. Volio denuncia en su trabajo la generalización de la tortura, las acciones de grupos de civiles armados afines al Gobierno, el exilio, los violentos allanamientos de poblaciones y la falta de respuesta a las denuncias presentadas por cientos de desaparecidos. El informe hace especial mención del deterioro de las condiciones de vida de los trabajadores, de la cesantía, de la escasez de viviendas y de la desnutrición infantil. Por último el relator hace presente los obstáculos insalvables con que han tropezado las causas que investigan los ministros Carlos Cerda y José Cánovas y las amenazas que éstos han recibido contra su vida.

MARZO 11

Caso Degollados: todos los implicados en libertad

Por resolución de la Corte Suprema queda en libertad el capitán Patricio Zamora, el última de los carabineros detenidos por el secuestro y degollamiento de tres profesionales comunistas. A sólo algunas semanas de cumplirse el primer aniversario del crimen (marzo 29) todos los policías declarados reos en agosto pasado por el ministro José Cánovas Robles han quedado en libertad, y —con la sola excepción de los coroneles Fontaine y Michea, jefes de Dicomcar— han sido reintegrados a sus funciones en la institución.

MARZO 11

Nueva categoría antropológica

Sorprenden a la audiencia las declaraciones del Almirante Merino durante la celebración de un nuevo aniversario de la Constitución: "En el mundo hay dos tipos de seres humanos: los nativos y los moscovitas. Los nativos somos nosotros, ustedes, dispuestos a trabajar y a producir. Los moscovitas, en cambio, reciben dinero del extranjero y están dispuestos a matar, destruir y crear el caos".

MARZO 20

Jornada por la democracia

Convocada por numerosos organizaciones femeninas se realiza a lo largo de todo el país una "Jornada por la Democracia". El signo del día es la instalación en lugares públicos de urnas electorales y la entrega a los transeúntes de cédulas donde éstos votan por "Dictadura" o "Democracia". Durante el día y hasta entrada la noche, carabineros reprime a miles de manifestantes arrestando a un total de 160.

Pinochet se enoja

Indignado por la intromisión de Estados Unidos en los asuntos internos de Chile se muestra Pinochet en Curanilahue. En conferencia de prensa, el general explica: "Nosotros somos diferentes a los americanos. Nosotros somos latinos y ellos anglosajones, nosotros nos guiamos por el Derecho Romano y ellos por la Carta Magna. Nosotros fuimos dependencia del Rey de España y ellos fueron colonia. Por último, nuestra actual Constitución fue aprobada por el pueblo chileno y la de ellos fue impuesta en 1787".

MARZO 31

Apuñalan a carabinero

En pleno centro de Santiago, Ahumada con Alameda, es apuñalado por la espalda el carabinero Hernán Martínez Agüero. El hecho se produce durante un largo apagón mientras Fuerzas Especiales de Carabineros, a las que pertenece el funcionario apuñalado, reprimen a manifestantes que recuerdan el asesinato de Parada, Nattino y Guerrero.

ABRIL 2

Asesinan a dirigente de la UDI

Con ráfagas de metralleta es ultimado el comerciante y dirigente de la UDI, Simón Yévenes. El crimen tiene lugar en el negocio de abarrotes de propiedad de la víctima ubicado en el Callejón Lo Ovalle de la comuna de San Miguel.

1986

ABRIL 8

Secuestran a cabo de Carabineros



Cuatro individuos armados secuestran frente a su domicilio en la comuna de Las Condes al cabo primero Germán Obando Rodríguez. Pese a que centenares de funcionarios de seguridad salen a la caza de los secuestradores, ninguno de los operativos da resultado. El FPMR, en conferencia clandestina de prensa al día siguiente, se adjudica el secuestro del carabinero. En la medianoche del día 10 sus captores abandonan ileso al cabo Obando frente a los estudios de Radio Chilena.

ABRIL 28

Dos muertos en asalto a panadería

Un grupo de sujetos armados asalta la panadería Lautaro de San Bernardo dando muerte en la acción al carabinero Miguel Vásquez Tobar y muriendo también uno de los asaltantes. Fuerzas de seguridad allanan varias poblaciones del sector deteniendo a cientos de personas y, entre ellas, a casi todos los miembros del comando. Posteriormente, Hugo Gómez Peña, uno de los asaltantes herido en el operativo, incriminará a funcionarios de la Vicaría de la Solidaridad que le prestan auxilio. El teniente coronel Fernando Torres Silva, fiscal militar a cargo de la causa, mantendrá a dos de ellos en prisión por más de tres meses: el médico Ramiro Olivares y el abogado Gustavo Villalobos.

MAYO 1

Queman a niños con ácido

Dos hermanos de 2 y 6 años que viajan en bus con sus padres por la localidad de Playa Ancha en Valparaíso quedan con sus rostros completamente desfigurados luego que desconocidos lanzan contra ellos dos botellas de ácido muriático. El criminal atentado también deja heridos a los padres de los menores, a una dueña de casa y a un ingeniero que viajaban en el mismo vehículo.

MAYO 7

Nuevo secuestro de Carmen Hales



Por tercera vez es secuestrada la sicóloga Carmen Hales en momentos en que sale de la casa de un compañero de trabajo. Desconocidos la golpean en las cabeza arrojándola en el piso de su propio automóvil y después de recorrer la ciudad por un par de horas la abandonan en un lugar del centro. El propósito de los secuestradores es uno solo: advertirle a través suyo a su padre, el ex ministro Alejandro Hales, "que no siga hablando".

MAYO 15

Siguen allanamientos de poblaciones

Un total de 33 poblaciones allanadas es el saldo de los operativos efectuados desde hace dos semanas por tropas del Ejército y Carabineros. Los allanamientos han afectado a más de 90 mil pobladores tratados en forma violenta y vejatoria, 15 mil de los cuales han sido detenidos.

MAYO 20

Inauguran asamblea parlamentaria

Con la presencia de más de 100 ex parlamentarios chilenos y 50 extranjeros se inicia en el Hotel Tupahue la Asamblea Parlamentaria por la Democracia en Chile. En previsión de que la reunión sea utilizada por la oposición para provocar desórdenes, el gobierno aisla en varais cuadras a la redonda el edificio del hotel y saca a miles de efectivos del Ejército con caras pintadas y de Carabineros a la calle. En horas de la tarde, mientras un grupo de manifestantes canta canciones de protesta en el puente Patronato, una patrulla militar hace fuego contra ellos. El estudiante Ronald Wood, de 19 años, cae herido con dos balazos en el cráneo y muere tres días después en el Hospital de Neurocirugía.

JULIO 2 Y 3

Paro Nacional, la más alta expresión de la movilización social



La Asamblea de la Civilidad, el organismo de concertación social y político de mayor significación alcanzado por los sectores democráticos, convocó y dio conducción a lo que muchos calificaron como "la más importante expresión de movilización social desde 1973": el Paro Nacional de los días 2 y 3 de julio de 1986.

La Demanda de Chile, un documento consensual que contenía las principales reivindicaciones de distintos sectores sociales, fue el instrumento unificador de una amplia movilización que durante semanas y meses previos "fueron preparando el terreno" para el Paro Nacional.

Desde tempranas horas del día 2, los chilenos notaron que se trataba de un día diferente. La movilización colectiva era escasa, las calles estaban desiertas y el despliegue policial y militar en las principales ciudades del país hacían presagiar una dura respuesta represiva del Regimen. Entre las primeras medidas adoptadas por el Gobierno estuvo la clausura de los informativos de cuatro radios capitalinas, lo que contribuyó de manera efectiva a aumentar la tensión en esas 48 horas de paralización y protesta ciudadana. La extensión geográfica del Paro sorprendió a todos; balances posteriores mostraron que en las principales ciudades de Chile el Paro y la protesta se expresaron de las más distintas formas. Mitines, barricadas, manifestaciones, asambleas, "caceroleos", trabajo lento, ocupaciones de plazas públicas y muchas otras formas de protesta fueron usadas por los chilenos para expresar su descontento. La represión cobró siete vidas y un centenar de heridos. Chile y el mundo supieron, horrorizados, de la forma en que fueron quemados Rodrigo Rojas y Carmen Gloria Quintana.

JUNIO 1

Clandestinamente vuelve médico del exilio

Después de 12 años de exilio y tres intentos fallidos por volver, el médico socialista Edgardo Condezza Vaccaro logra ingresar al país por un paso cordillerano. Después de permanecer 18 días detenido en la cárcel de Concepción por orden de la Intendencia, la Corte de Apelaciones penquiste resolverá que Condezza no puede ser expulsado del país y le otorgará la libertad bajo fianza por ingreso clandestino.

JUNIO 10

Teniente era el violador

El teniente del Regimiento Buin, Gabriel Pezoa Matus, es declarado reo por el juez Carlos Botacci, acusado de violar a no menos de quince jóvenes. Pezoa, que llevaba a cabo sus delitos en la comuna de Las Condes, elegía muchachas entre 15 y 20 años y usaba su revólver de servicio para amedrentar a las víctimas y vencer su resistencia.

Ejemplo para los oficiales

Un emocionado homenaje rinde la Escuela de Caballería de Quillota a la memoria del caballo Gallo Giro, campeón internacional de salto. El director de la institución, coronel César Streitt, expresa en sentidas palabras que "sus cualidades de lealtad, valor, esfuerzo y nobleza deben servir de ejemplo a los jóvenes oficiales del arma de Caballería Blindada pues el amor hacia el caballo engrandece al jinete como hombre y como soldado".

JUNIO 16

Catástrofe provoca temporal

Un violento temporal de viento y lluvia unido al desborde del Mapocho y a la destrucción de las instalaciones de EMOS en el Río Maipo provoca una catástrofe aún peor que la de junio de 1982. 17 personas muertas, 24 mil en albergues, 40 mil damnificados, nueve puentes destruidos y más de cien caminos cortados es el saldo de la ola de mal tiempo y de la deficiencia y deterioro de la infraestructura de obras públicas. Durante dos semanas, cerca del 40 por ciento de la población de las regiones Metropolitana, Sexta y Séptima permanecen sin abastecimiento de agua potable.

JUNIO 16

Bomba en el metro

Un poderoso explosivo plástico colocado bajo un asiento de un vagón del Ferrocarril Metropolitano destruye dos carros, boleterías y establecimientos de la planta superior, dando muerte a un pasajero y dejando a tres heridos graves. El brutal atentado, condenado por todos los sectores políticos, tiene lugar a las siete de la mañana en la estación Tobalaba de la línea 1 del Metro.

JUNIO 9

Por sediciosos detienen a conscriptos

Nueve conscriptos son arrestados en Peldehue bajo la acusación de haber realizado manifestaciones antigubernamentales. Los hechos se produjeron la semana anterior cuando más de 50 muchachos que terminaban su servicio militar regresaban a Santiago en bus. En un momento un grupo de ellos comenzó a corear consignas como "que se vaya Pinochet", "y va a caer" y otras por el estilo a las que se unieron, entusiasmados, los demás. Su defensa fue asumida por abogados de la Vicaría.

JULIO 6

Quemados: muere Rodrigo Rojas

Después de una lenta y horrible agonía muere en la Asistencia Pública el fotógrafo Rodrigo Rojas Denegri. Sus funerales, que se transforman en una manifestación multitudinaria, son violentamente reprimidos por carabineros los que secuestran el carro fúnebre entregándolo dos horas más tarde en el cementerio. Rodrigo Rojas era uno de los jóvenes quemados el día dos de julio a poco de iniciado el paro convocado por la Asamblea de la Civilidad. Esa mañana una camioneta con militares hizo irrupción en el sector de General Velásquez. Un grupo de jóvenes que se aprestaban a levantar barricadas en el lugar huyó de los soldados por la calle Hernán Yungue siendo interceptados dos de ellos por la patrulla militar a mitad de cuadra. Carmen Gloria Quintana y Rodrigo Rojas fueron golpeados brutalmente por los soldados con las culatas de sus fusiles y cayeron sangrando al suelo. El jefe de la patrulla identificado posteriormente como Pedro Fernández Dittus, a la que se habían sumado en ese rato dos vehículos más con militares, ordenó traer un bidón con combustible que habían abandonado los jóvenes al huir. Uno de los militares vació el contenido del bidón sobre los cuerpos de los muchachos, les prendió fuego y unos segundos más tarde ardían como antorchas humanas. Los soldados cubrieron con frazadas los cuerpos, los subieron a una de las camionetas y partieron a gran velocidad. Minutos más tarde la patrulla abandonaba a Carmen Gloria y Rodrigo en el camino a Quilicura. Según el relato de un testigo, "los dos se pararon en el medio del camino y trataban de detener algún vehículo, pero ninguno se detuvo. Les hacían el quite cuando veían sus caras quemadas, que parecían máscaras de monstruos. Caminaban como robots; con los brazos abiertos. Parecía que se iban a desmayar. Tenían los labios blancos y la cara parecía una máscara oscura. No tenían pelo. El sangraba por la nariz. Lo único que hacían era quejarse. Especialmente la niña. Lloraba y gritaba. Pedía que le pegaran un balazo para no seguir sufriendo. En ese momento pasaron hartas mujeres del PEM que trabajan por aquí. Vieron sus caras y varias se desmayaron de la impresión". Finalmente, carabineros del sector que llegaron en su socorro los hicieron llevar hasta la Asistencia Pública. El primer diagnóstico confirmó más de un 50 por ciento de posibilidad de muerte por quemaduras profundas en un 62 por ciento del cuerpo de la cabeza a los pies.

Esa misma noche, Relaciones Públicas del ejército desmintió categóricamente la participación de alguno de sus miembros en los hechos aludidos. Una semana más tarde el Ministro de Defensa, vicealmirante Carvajal corroboró estas expresiones. El 18, la Segunda División del Ejército puso a disposición de la justicia al teniente Pedro Fernández Dittus, a dos oficiales más, cinco suboficiales y 17 conscriptos, todos implicados en los hechos del 2 de julio.

1986

JULIO 1

Extrañas muertes

En extrañas circunstancias mueren María Paz Martín, Margarita Eliana, hermana de la anterior, y su hijo Isidro Salinas de 18 años, en su casa de calle Mamiña, comuna de La Cisterna. El gobierno informará ese mismo día que "los tres extremistas del FPMR se suicidaron" al verse acorralados durante un allanamiento del sector".

JULIO 12

Pinochet interpreta la Constitución

En gira por la Octava Región, menos de un par de semanas después del Paro de Julio convocado por la Asamblea de la Civilidad, el general Pinochet interpreta en forma "sui géneris" la Constitución en Concepción. Según él, la "Constitución fijó 16 años, siendo los ocho primeros para normar... y los ocho que continúan son para aplicar esas leyes en forma normal". Más adelante en su discurso, Pinochet aclararía que "nosotros no vamos a entregar el Gobierno por puro gusto". Las palabras del jefe de Estado concitan un inmediato rechazo, incluso de personeros de la Unión Demócrata Independiente, varios de los cuales intervinieron activamente en la redacción de la Constitución. En un discurso posterior, ya en Santiago, Pinochet tratará a sus detractores gremialistas de buscar "amores pagados", y se retractará de haber sugerido —en el pueblo de Santa Juana— que él sería el candidato oficial en el plebiscito, argumento que provocó los desmentidos de los demás miembros de la Junta de Gobierno.

AGOSTO 6

Extraña muerte de estudiante

En la playa de las Rocas de Santo Domingo, lugareños encuentran a medias cubierto por las aguas, el cadáver del estudiante Mario Martínez. Militante democratacristiano y dirigente de la Usach, Martínez había salido de su casa el día 2 a visitar a un amigo perdiéndose desde entonces su rastro. La autopsia indicará más tarde como causa del deceso "muerte por inmersión". Sin embargo, una herida en el cráneo de la víctima y las extrañas circunstancias de su muerte, llevarán a los padres de Mario Martínez a presentar una querella por presunto delito de homicidio.

AGOSTO 11

Descubren arsenales en el norte

Funcionarios de la CNI informan que en la localidad de Carrizal Bajo, a una hora de Vallenar, fue descubierto un gigantesco arsenal en poder de miembros del FPMR, seis de los cuales se encuentran detenidos. Días después, nuevos hallazgos en Huasco Bajo, Palo Negro y Punta Pajonales harán ascender el material incautado a 50 toneladas y el total de detenidos a 21.

AGOSTO 14

40 reos por desaparecidos

En una resolución sin precedentes en trece años de dictadura, el Ministro en Visita Carlos Cerda encarga reos a 40 personas por el secuestro de dos de los diez militantes comunistas desaparecidos en diciembre de 1976. Entre los afectados figuran el ex comandante en Jefe de la FACH y ex miembro de la Junta de Gobierno, Gustavo Leigh, 16 funcionarios de la FACH, dos de la Armada, catorce de Carabineros, cinco de Investigaciones y dos civiles. Posteriormente la Corte de Apelaciones de Santiago y la Corte Suprema revocarán todas las encargatorias de reo y ordenarán al ministro Cerda dictar el sobreseimiento definitivo de los procesados. Sin embargo, por considerarlo contrario a derecho, el ministro se negará a acatar dicha resolución, actitud de rebeldía por la cual será suspendido durante dos meses de sus funciones.

AGOSTO 31

Muere Jorge Alessandri



Víctima de una bronconeumonía fallece en el Hospital Militar Jorge Alessandri Rodríguez a la edad de 90 años. Los funerales del ex presidente de la República (1958-64) congregan en el Cementerio General a un numeroso público encabezado por el Jefe del Estado, Augusto Pinochet Ugarte.

Jorge Alessandri Rodríguez cursó estudios secundarios en el Instituto Nacional y terminó su carrera de Ingeniero Civil en 1919. Fue profesor de su Escuela Universitaria en la Cátedra de Resistencia de Materiales. Diputado por Santiago. Presidente de la Caja Hipotecaria. Gerente de la Compañía Carbonífera de Lebu. Presidente de la Compañía Manufacturera de Papeles y Cartones desde 1939. Formó parte del directorio de la CRAV, de la Cámara Central de Comercio y de la Sociedad Industrial Pizarreño y Vicepresidente del Banco Sudamericano. El Primero de Agosto de 1948 juró como Ministro de Hacienda del Gobierno de don Gabriel González Videla y se mantuvo en ese cargo hasta febrero de 1950. En 1957 es elegido Senador por Santiago y finalmente fue elegido Presidente de la República en Septiembre de 1958 y gobernó el país hasta 1964, año en que le hizo entrega del mando a don Eduardo Frei Montalva. Viajó a numerosos países y fue condecorado con la Legión de Honor del Gobierno francés por el Presidente de la época, Charles De Gaulle.

En julio de 1976 fue nominado Presidente del Consejo de Estado y se retiró del mismo por no estar de acuerdo con las modificaciones que se le introdujeron al proyecto de Constitución elaborado por dicho Consejo. Su renuncia se produjo el 12 de septiembre de 1980.

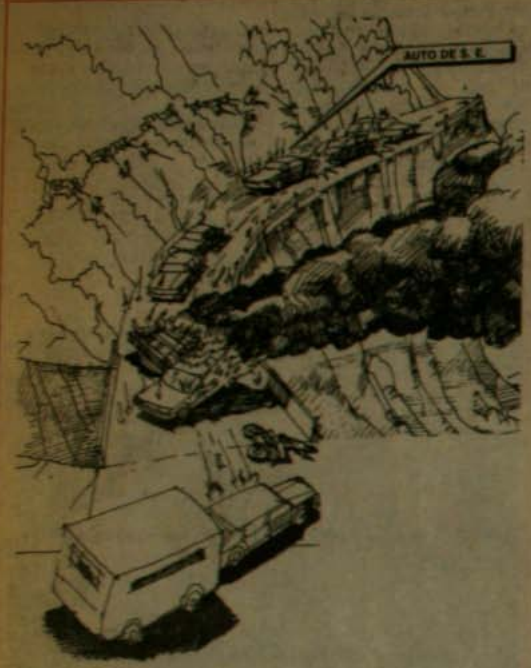

SEPTIEMBRE 7

Emboscada a Pinochet

A las 18.40 horas de ese domingo, un comando del Frente Patriótico Manuel Rodríguez (FPMR) efectuó una emboscada a la comitiva del Capitán General Augusto Pinochet con la intención de matarlo. Los hechos se producen cuando Pinochet viajaba a Santiago desde su residencia de El Melocotón, en el camino al Cajón del Maipo, y resultaron cinco escoltas muertos y diez heridos. El general Pinochet fue herido en la mano izquierda pero su chofer logró maniobrar el vehículo blindado y sacarlo del lugar luego de algunos minutos de balacera.

La comitiva fue interceptada por una casa rodante y atacada por unos cinco militantes del FPMR, quienes dispararon armamento de diferentes calibres entre los que había lanzacohetes. Los proyectiles inutilizaron tres vehículos de la comitiva, alcanzaron a dos motoristas escoltas y produjeron diversos daños al automóvil blindado de Pinochet.

Luego de unos diez minutos de balacera, el comando se retiró del lugar eludiendo un gigantesco operativo y un control policial con el uso de balizas de señalización, lo que incluso les permitió cruzarse sin contratiempos con una caravana de refuerzos para la comitiva. Ya en arterias de Santiago, los atacantes abandonaron tres vehículos con armamentos. Mientras, los servicios de seguridad tendieron cercos por toda la capital y el Régimen anunció la implantación de Estado de Sitio, con lo que se multiplicaron los allanamientos, los operativos y decenas de detenciones perpetradas por la CNI.

La noticia de la emboscada ocupó primeras planas en todo el mundo, a la vez que el gobierno norteamericano manifestó su "vigorosa condena" al hecho.

La misma noche del atentado, Pinochet apareció por televisión, exhibiendo el vehículo blindado en que se transportaba y relatando: "La primera reacción mía fue salir. Pero de inmediato reaccioné y me acordé que tenía el nieto al lado y cubrí su cuerpo con el mío. Bueno, a todo esto retrocedíamos y nos disparaban en forma instantánea y nos lanzaban bombas por debajo. Aquí hay esquirlas, como ustedes pueden ver. Hasta que logramos salir del cerco que nos habían formado". Añadió: "Tengo entendido que fue una emboscada en forma de 'L'... Perdón, estoy un poco ronco, porque tengo amigdalitis".

El 12 de septiembre, el FPMR da a conocer en Buenos Aires un comunicado en que se adjudica el atentado y en que señala que participaron 25 hombres pertenecientes a tres unidades de combate.

En octubre son detenidos cinco jóvenes —integrantes del FPMR— acusados de ser los fusileros en la emboscada. Se trata de Juan Moreno Avila (26 años), Lenin Fidel Peralta Véliz (23), Jorge Angulo González (27), Arnaldo Arenas Bejas (32), y Víctor Díaz Caro (28). Estos presos políticos y otros más detenidos en los meses siguientes en relación con el atentado soportarán apremios ilegítimos, incomunicaciones, presiones y traslados, y se negarán sistemáticamente a declarar ante los tribunales militares representados por el fiscal ad hoc Torres Silva.

SEPTIEMBRE 8

Estado de Sitio

La Junta aprueba el Estado de Sitio. Las revistas ANALISIS, Apsi, Hoy, Cauce, La Bicicleta y Fortín Mapocho son requisadas y prohibida su circulación.

Son detenidos, entre otros, los dirigentes Ricardo Lagos, Patricio Hales, Germán Correa, Rafael Maroto, Eduardo Loyola, Andrea Palma, Enrique Paris, Guillermo Sherping.

La población La Victoria es allanada por efectivos militares y los sacerdotes Pierre Dubois, Daniel Caruette y Jaime Lancelot son detenidos y expulsados del país.

SEPTIEMBRE 8 Y 9

Acribillan a cuatro opositores

Civiles armados, que posteriormente se identifican como "Comando Once de Septiembre" asesinan a cuatro militantes de izquierda, como "venganza", señalan, por la muerte de escoltas de Pinochet en la emboscada sufrida por éste el día anterior. Alrededor de las dos de la madrugada, es secuestrado desde su hogar, ubicado en la población Sara Guajardo, comuna de Pudahuel, el electricista Felipe Rivera, antiguo militante comunista, ante la horrorizada mirada de su familia. Horas más tarde, su cuerpo acribillado fue encontrado en un terreno cercano a su casa.

El comando asesino opera nuevamente dos horas después. Esta vez la víctima fue el profesor de 29 años Gastón Vidaurrázaga, quien fue sacado violentamente de su casa. Vidaurrázaga era dirigente del MIR y vivía en la clandestinidad junto a su esposa y su pequeña hija. Su cuerpo, acribillado, fue encontrado por carabineros a cinco kilómetros del motel "Toi et Moi".

1986

OCTUBRE 23

Detienen a autores del atentado

A casi dos meses del atentado contra la comitiva presidencial, el gobierno da cuenta de la detención de siete miembros del FPMR que habrían participado en los hechos como fusileros o ayudistas. Se trata de Víctor Díaz Caro, hijo de Víctor Díaz, ex subsecretario general del PC, desaparecido en 1976; Vasily Carrillo Nova, hijo de Isidoro Carrillo, dirigente de los mineros del carbón, fusilado en Lota en 1973; Lautaro Cruz Sandoval, sobrino de Lisandro



Cruz, dirigente comunista desaparecido en 1976. Los otros detenidos son Juan Moreno Avila, Arnaldo Arenas Bejas, Jorge Angulo González y Renín Peralta Véliz.

NOVIEMBRE 25

Premian a la Vicaría

El príncipe Felipe de España hace entrega al Vicario de la Solidaridad, Monseñor Santiago Tapia, del premio Príncipe de Asturias por "su defensa de los derechos humanos, de la justicia y de la libertad". Asisten también a la ceremonia el Cardenal Raúl Silva Henríquez y el abogado Gustavo Villalobos, procesado por la justicia militar por haber prestado auxilio a uno de los asaltantes de la panadería Lautaro.



Una hora más tarde, el grupo homicida llegó hasta el domicilio del periodista y editor internacional de ANALISIS, José Carrasco quien fue la última víctima de esa madrugada. Dos sujetos, que echaron abajo la puerta de su departamento lo condujeron a la fuerza hasta un auto utilitario estacionado en la puerta del edificio. Testigos de los hechos fueron la familia de José Carrasco y muchos vecinos dándose de inmediato parte de secuestro a investigaciones. José Carrasco, antiguo militante del MIR que había retornado al país en 1984 fue asesinado con trece balazos en la cabeza y uno en el tobillo en uno de los costados del Cementerio Parque del Recuerdo, a metros de una tenencia de Carabineros y tras haber sido amenazado de muerte en dos oportunidades.

Veinticuatro horas más tarde el comando secuestró al publicista Abraham Muskatblit, comunista, desde su casa ubicada en el sector de Las Vizcachas. Esta vez el grupo vestía de uniforme —según declaraciones de su esposa, testigo presencial— y utilizaban gorros pasamontañas. El cadáver del publicista con siete balas en el cuerpo y señales de tortura apareció dos días después.

SOLICITADA

Los Diputados brasileños, participantes en la II Asamblea Parlamentaria Mundial por la Democracia en Chile, solidarios con la lucha del pueblo chileno, saludan a la revista ANALISIS, reconociendo la importancia de su papel de resistencia en el campo de la cultura, de la información y la democracia.

Milton Temer
Partido Socialista Brasileño

Jandira Feghali
Partido Comunista do Brasil

Antonio Gaspar
Partido del Movimiento Democrático de Brasil

Carlos Minc
Partido Verde

D. Leove
Partido del Movimiento Democrático de Brasil

Santiago, 4 de septiembre de 1987

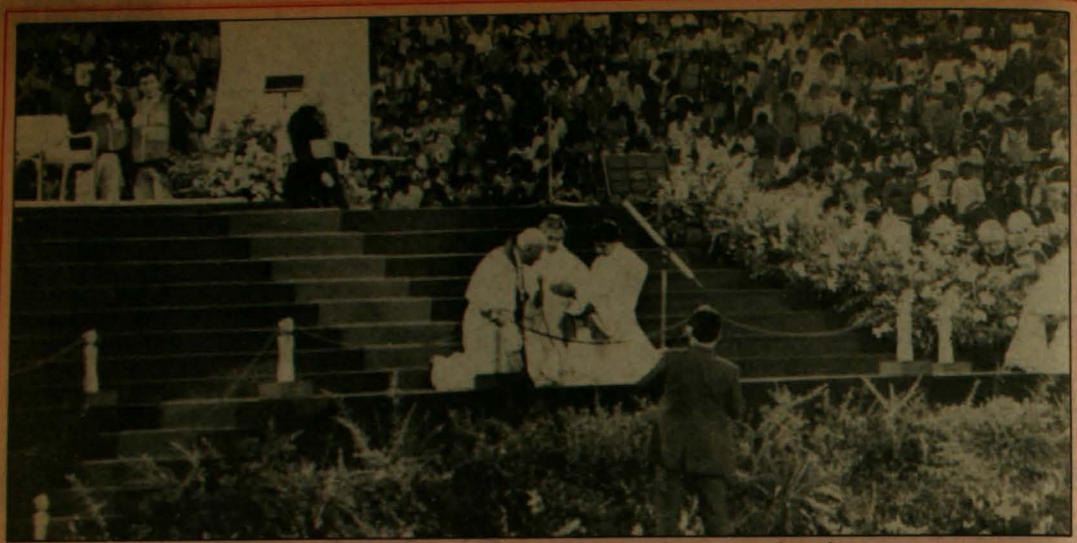

"El amor es más fuerte", dijo el Papa a los jóvenes en el Estadio. Después de su partida el amor no ha logrado grandes cambios.

VISITA PAPAL:

Las 117 horas de Juan Pablo en Chile

El 1º de abril de este año, el Papa Juan Pablo II arribó a nuestro país en medio de la espectación, la devoción, la esperanza o el pesimismo de miles de chilenos. Los meses anteriores a su visita estuvieron marcados por los preparativos —materiales y espirituales— y por más de una discusión acerca del carácter que debía tener la visita. Mientras los organizadores de la visita insistían en que se trataba de una gira eminentemente pastoral, muchos cristianos de base y sectores de oposición aseguraban que Juan Pablo II debía ver el país real y referirse a la contingencia. El Régimen aprovechó, en la medida que pudo, de montar una campaña publicitaria ligando la figura del Papa con la de Pinochet.

Las 117 horas que permaneció Juan Pablo II en Chile fueron agitadas. Un agotador programa, que lo trasladó veloz a distintos puntos de Santiago y a siete ciudades de provincia, permitió que miles de chilenos se congregaran a su paso por las calles o en los sitios elegidos para reunirse. Y la oportunidad fue aprovechada por el pueblo para vitorear al Papa y para gritar contra el Régimen, pifiar a carabineros y evidenciar ante el Pontífice su descontento por la situación nacional mediante gigantescos lienzos. Para aquellos que esperaban un pronunciamiento directo del Papa en contra de la Dictadura, la visita dejó gusto a poco e incluso un sabor amargo a raíz de la aparición de Juan Pablo II sonriendo junto a Pinochet en el balcón de La Moneda. Sin embargo, no todo fue miel para los integrantes del Gobierno. El Papa se refirió a puntos conflictivos como la tortura, la libertad, el respeto a la persona y explicitó su predilección por los más pobres. Las estructuras económicas injustas también fueron condenadas por el Pontífice.

Lo cierto es que la visita del Papa a Chile no fue importante sólo por lo que él dijo o hizo en nuestro país. Los grandes actores fueron los millares de católicos que se congregaron para escucharlo y también para confiarle sus problemas. En la reunión con los pobladores en La Bandera, las personas elegidas para saludarlo rompieron los límites de los discursos y se refirieron directamente al hambre, los atropellos a su dignidad, la cesantía, las persecuciones y las dificultades para conseguir atención de salud y educación. La censura no respetó ni siquiera a la ilustre visita y Televisión Nacional se descolgó de la transmisión, para que el resto del país no escuchara las quejas de los pobladores. Los jóvenes en el Estadio Nacional también contaron sus dificultades al Pontífice en medio de lo que quizás fue la más alegre y compenetrada reunión que tuvo Juan Pablo II con el pueblo chileno.

Con un manifiesto apoyo a la labor desarrollada por la iglesia chilena, los discursos del Papa estuvieron en general dirigidos a la necesidad de reconciliación entre los chilenos, al rechazo a la violencia y a la necesidad de justicia. De todos los actos en que estuvo presente, el del Parque O'Higgins marcó un hito a raíz de los violentos incidentes que tuvieron lugar en ese recinto. La liturgia en que se procedió a la beatificación de Sor Teresa de Los Andes se desarrolló entre fogatas, barricadas, piedras, balas, bombas lacrimógenas y carros lanzaaguas. Incluso el Pontífice se vio afectado por los gases disuasivos.

Después que el Papa abandonó el país, las declaraciones de uno y otro sector del país daban a entender que el mensaje de Juan Pablo II podría producir cambios de fondo en la situación nacional. Sin embargo, después de cinco meses la propia Iglesia Católica ha reconocido que más allá de las palabras, no se han producido gestos concretos para llevar a la práctica las palabras del Papa.

1987

ENERO 15

Liquidan últimas empresas fiscales

Duras críticas suscita una nueva ola privatizadora de empresas públicas a precios de remate. Al largo y sostenido proceso de privatización y transnacionalización de la economía chilena se ha sumado ahora la decisión de la Corfo de vender otras 23 empresas fiscales. Se cuentan, entre ellas, la CAP, Soquimich, Enap, Chilectra, Chilmetro, Ferrocarriles, Entel y Teléfonos, empresas que históricamente han pertenecido al Estado chileno. El proceso de venta, sobre todo a grupos económicos extranjeros, ya ha alcanzado en el curso del último año, a la mayor parte de la banca intervenida, a las AFP más importantes y a empresas como Cemento Polpaico, Vidrios Lirquén, Masisa, Indus, CCU, Codina, Copec y Enaex.

ENERO 24

Queman libros de García Márquez

Un cable de la agencia UPI de noticias informa que en noviembre pasado fueron incinerados en la aduana de Valparaíso catorce mil ejemplares del libro "Clandestino en Chile", de Gabriel García Márquez. El libro, que relata el ingreso clandestino y la estada en Chile del cineasta exiliado Miguel Littin, ya había sido publicado meses antes en una edición especial de revista ANALISIS, lo que hace aún más inexplicable la medida. Junto a los ejemplares de la obra del premio Nobel son incinerados también cientos de ejemplares de "Proceso a la Izquierda", un ensayo del sociólogo venezolano Alejandro Pietkov. Los hechos, "indignos de un país civilizado" según la Cámara Chilena del Libro, sólo tienen antecedentes en los lejanos tiempos de la Inquisición y del nazismo y en los primeros días del Golpe Militar en Chile.

ENERO 29

Condenan a Juan Pablo Cárdenas



Por "ofensas a la honra y a la buena fama del Presidente de la República" el magistrado Lionel Beraud condena a tres años de presidio con beneficio de reclusión nocturna al director de revista ANALISIS, Juan Pablo Cárdenas. La sentencia es publicada el mismo día en que el periodista es premiado con la Pluma de Oro de la Libertad, galardón otorgado por la Federación Internacional de Editores de Periódicos, por "su contribución a la libertad de expresión y a la democracia". Un mes después, el 24 de febrero, la Corte de Apelaciones revocará por unanimidad el fallo de primera instancia y absolverá a Cárdenas del delito de difamación, reconociendo así el derecho a la libertad de expresión y a la crítica política.

El Ministerio del Interior, sin embargo, presentará un recurso de queja ante la Corte Suprema, el que será acogido por la Quinta Sala el 14 de mayo, revocando la absolución de la Corte de Apelaciones y condenando a Juan Pablo Cárdenas a 541 días de presidio. La defensa presentará entonces un recurso de reposición contra ese fallo calificando como una aberración jurídica el que hubiese sido acogido un recurso presentado por un nuevo demandante y no por la Intendencia de Santiago, que fue la que interpuso originalmente la querella. Y esta vez será la Segunda Sala la que desechará el reclamo y confirmará el fallo en su contra, justo en los mismos días en que el periodista recibía en Helsinki el premio de la FIEP y, en Suecia, el del Sindicato de Periodistas al profesional más destacado en la defensa de los derechos humanos y de la libertad de expresión. En los catorce años de Dictadura y de persecución contra la prensa opositora, el de Juan Pablo Cárdenas es el primer caso de un periodista condenado a una pena aflictiva.

FEBRERO 3

Guido Peeters abandona el país

El Vicario de la zona sur, Felipe Barriga, informa a los religiosos del sector que el sacerdote belga, Guido Peeters, párroco de La Legua, ha debido abandonar el país. La decisión la había tomado el mismo sacerdote después de que el 27 de enero fuera secuestrado por un grupo de civiles y una mujer. Llevado a un sitio eriazo fue desnudado y golpeado mientras se le tomaban fotografías y lo amenazaban con matarlo en una próxima vez.

EE UU: Fernández Larios se entrega

Voceros del gobierno de Estados Unidos informan que el mayor del Ejército de Chile Armando Fernández Larios, se ha entregado a la justicia norteamericana confesando su participación en el asesinato del ex canciller Orlando Letelier, en la ciudad de Washington en 1976. El oficial, después de dejar una carta de renuncia al ejército, había viajado a Brasil y desde ahí a Nueva York quedando bajo la protección del FBI. En lo fundamental de dicha carta, Fernández expresa: que fue engañado por sus superiores sobre el objetivo final de la misión en Washington; que en declaraciones a la justicia militar, que nunca trascendieron, el general Manuel Contreras reconoció la preparación del crimen y se justificó afirmando que "me lo ordenaron"; que recibió órdenes del general Orozco de mentir ante la Corte Suprema sobre el objetivo de su viaje, es decir, ubicar y vigilar a Letelier. La sorpresiva deserción de Fernández Larios provoca numerosas reacciones en Chile: el embajador Barnes solicita al Ministro del Interior, Ricardo García, la entrega del general Contreras y del coronel Pedro Espinoza; Pinochet, de regreso de Bucalemu, afirma que "este caballero (que) se fue creyendo que estaba libre... es un desertor"; el coronel Espinoza lo acusa de haber cohabitado en Washington con Liliana Walker, sugiriendo que esta última podía ser en realidad un hombre; el general Orozco abandona rápidamente su cargo de embajador en Paraguay

Tres meses después, el 6 de mayo, el juez Barrington Parker condenará a Fernández Larios a un mínimo de 27 meses y a un máximo de siete años de cárcel. Pero aún le quedan al ex oficial cuentas pendientes con la justicia: Fernández Larios ha sido también involucrado en el asesinato del ex Comandante en Jefe del Ejército, Carlos Prats González, y su esposa, y en la masacre de más de 70 opositores en el norte cuando formaba parte de la comitiva del general Arellano, en 1973.

FEBRERO 25

Se abren los Registros Electorales

Como ciudadano N° 1 queda inscrito en los nuevos registros electorales el general Augusto Pinochet Ugarte, el mismo día de su apertura. Después de la aprobación por la Junta de Gobierno, en el mes de enero, de la Ley de Partidos Políticos, varada momentáneamente en el Tribunal

Constitucional, ésta es la segunda gran muestra, según el gobierno, de sus intenciones democráticas. En las semanas siguientes, la oposición llamará a los ciudadanos a inscribirse, convocatoria que también será respaldada por la Iglesia. Respecto a la inscripción de los partidos, el 30 de agosto sólo siete colectividades se habrán inscrito, tres de ellas de oposición. En lo que se refiere a la sucesión presidencial, la oposición dará forma a cuatro comités por elecciones libres, rechazando el plebiscito como alternativa. Por su parte, los miembros de la Junta emitirán contradictorios mensajes sobre el plebiscito y el candidato a plebiscitar, y Pinochet, los alcaldes, el partido Avanzada Nacional y adláteres más cercanos seguirán trabajando intensa y desembozadamente por la proyección del primer ciudadano hasta las vísperas del siglo XXI.

MARZO 8

Declaraciones de Monseñor Camus

Una andanada de ataques de funcionarios de gobierno, que llegan hasta el uso de una cadena de radio y televisión por el Ministro de Justicia, Hugo Rosende, desatan las últimas declaraciones del obispo Carlos Camus. En lo más polémico de una entrevista concedida a la periodista Raquel Correa, del diario "El Mercurio", el obispo Camus había afirmado: "Me parece que el gobierno se define por una inmensa inmoralidad, aunque a lo mejor tiene buenas intenciones". Respondiendo a si hubiese preferido que el gobierno anterior terminara su mandato: "Sí, sí. Porque en primer lugar no cometió jamás ni la milésima parte de los crímenes que se han cometido ahora. Los GAP de entonces eran niños de Primera Comunión al lado de los gorilas actuales". Y sobre el atentado al general Pinochet: "Pero el presidente dijo que estaba en guerra con el marxismo y la caravana iba armada. Yo creo que cuando se estudie eso como hecho de guerra tal vez van a ser héroes (los autores del atentado)". Días antes de la entrevista habían sido allanadas las casas de dos hermanas del obispo Camus, operativo en que había sido detenida una de sus sobrinas, Claudia Drago Camus. La CNI buscaba a una hermana de ésta, Paola, a quien acusaba de huir de un departamento donde había hecho explosión una bomba que ahí se fabricaba. Claudia Drago fue liberada algunos días después, luego de ser interrogada y torturada sicológicamente bajo la amenaza de ser violada.

Al día siguiente de conocerse sus declaraciones, el obispo Camus será amenazado de muerte por un comando de ultraderecha. La Corte de Apelaciones acogerá un recurso de amparo en su favor y le otorgará protección policial, de investigaciones, por veinte días.

MARZO 9

8 mil profesores despedidos



La denuncia pública efectuada por las organizaciones gremiales del magisterio —Colegio de Profesores y Agech— en el mes de agosto de 1986 tuvo poco eco. Sin embargo, a fines de ese año el país observó con estupor cómo se daba cumplimiento al Oficio Reservado N° 1766 el 28 de mayo de 1986, del Ministerio del Interior, en el cual se instruía para despedir a los docentes sin título y aquellos con más de 26 años de servicio. Estos últimos en condiciones de jubilar según el documento oficial.

El inicio del período de vacaciones fue el momento elegido por las autoridades para llevar adelante la medida, que tenía como fin reducir los déficit presupuestarios y consolidar el traspaso de los establecimientos educacionales fiscales a los municipios. De acuerdo a los estudios efectuados por la comisión que integraron los ministerios del Interior, Hacienda, Educación y Odeplán, la cantidad de maestros que debían eliminarse del sistema educacional llegaba a 23 mil. Sin embargo, entre diciembre de 1986 y marzo de este año sólo alcanzaron a despedir nueve mil. Las protestas callejeras de los propios afectados así como el rechazo categórico de todos los sectores de la vida nacional a los despidos de profesores impidieron al Régimen terminar con el plan. Sin embargo, los miles de profesores cesantes enfrentan una cruda realidad, la que se agrava por las maniobras de los municipios y colegios subvencionados desde donde fueron despedidos, tendientes a no pagar las indemnizaciones correspondientes. Por otra parte, la convicción de que los despidos no han terminado y el presente año lectivo es apenas una tregua, hace que los maestros que aún permanecen en sus puestos de trabajo vivan en constante incertidumbre.

MARZO 24

Almeyda en Chile

Se presenta ante el Segundo Juzgado del Crimen el ex ministro de Relaciones Exteriores, ex vicepresidente de la República y actual Secretario General del Partido Socialista, Clodomiro Almeyda.

Sobreseído de los cargos que el Gobierno le hacía, causa que radicaba en el señalado juzgado, fue entregado a Investigaciones. Esa misma noche Almeyda era relegado a la apartada ciudad de Chile Chico, donde permaneció por espacio de 90 días. Durante su relegación recibió a decenas de personalidades nacionales e internacionales que les manifestaban su solidaridad. Cumplido el plazo de relegación fue trasladado a Santiago, donde el Gobierno inició tres procesos en su contra. Los nuevos procesos contra Almeyda se apoyan en supuestas violaciones a la Constitución de 1980 cuya expresión legal es el Artículo Octavo que antes había declarado inconstitucional al MDP. El juicio iniciado contra Almeyda es el primer intento concreto del Régimen por inhabilitar políticamente a una personalidad de la oposición chilena. Y para hacer efectivo el proceso el Gobierno señaló los cargos contra Almeyda:

MARZO 25

Médico demanda a la CNI por violación

En el 20° Juzgado del Crimen queda interpuesta la querella por sodomía y otros delitos contra los funcionarios de la CNI responsables de haber ejercido dicha práctica contra el médico Pedro Marín Hernández, militante del FPMR y arrestado por el caso arsenales. Marín acusa a miembros de la CNI de

1987



ingreso clandestino a Chi-
e, apologista del terroris-
mo y propagador de doctri-
nas que propugnan la vio-
encia y de sostener una
deología totalitaria y fun-
dada en la lucha de clases".
Almeyda rompió su exilo
y abrió el camino para que
muchos otros lo hicieran.
En las semanas posteriores
a su ingreso a Chile, hicie-
on lo mismo Julieta Cam-
pusano, Mireya Baltra y
Gustavo Ruz.
Almeyda, desde la cárcel
de Capuchinos, en su de-
fensa ante los nuevos pro-
cesos iniciados en su con-
tra, ha señalado que "la
historia del mundo está
llena de intentos de doble-
gar el pensamiento y todos
ellos han terminado en el
basural del fracaso. Este
nuevo ensayo de hacerlo en
Chile, no correrá mejor
suerte".

culminan los intensos y prolongados preparativos para la visita del dignatario extranjero más importante, más esperado y esperado con más expectativas de la historia reciente de Chile.

El viaje del Papa incluye visitas a las ciudades de Valparaíso, Concepción, Temuco, Puerto Montt, Punta Arenas y Antofagasta, además de la Región Metropolitana. En la Capital, el Papa visita protocolarmente La Moneda y luego se reúne con los Pobladores y, más tarde, con los jóvenes en el Estadio Nacional. Al día siguiente, viernes, el Papa se reúne con religiosas y campesinos en Maipú, visita el Hogar de Cristo, donde abraza en tres emotivas oportunidades a Carmen Gloria Quintana. En horas de la tarde, en el Parque O'Higgins, en el curso de la ceremonia de beatificación de Sor Teresa de Los Andes, desconocidos provocan violentos incidentes. El Papa, además, se reunió con los políticos de todo signo, los académicos y los funcionarios del mundo diplomático en las oficinas de la Cepal.



Cada una de las visitas a provincia tiene un público especial: en Concepción es el mundo del trabajo; en Valparaíso, a la familia; en Temuco, a los araucanos; en Punta Arenas, a la paz chileno-argentina; en Puerto Montt, a los hombres de mar; y en Antofagasta, a los presos. Desde esta nortina ciudad deja Chile el Papa con destino a Argentina.

En el aeropuerto de esa ciudad, luego de un inevitable discurso de Pinochet, el Papa Juan Pablo II se despide de todos los chilenos en su último mensaje en el país.

haberlo detenido frente a su casa trasladándolo hasta el cuartel de calle Borgoño, donde fue torturado brutalmente y violado por uno de sus captores. El médico acusa, además, al actuario del fiscal militar de haber presenciado las últimas torturas mientras iba tomando nota de sus declaraciones.

ABRIL 1

Llega el Papa

Con el arribo a Pudahuel del avión de Alitalia que trae al Papa Juan Pablo II,



MAYO 26

Una chilena, Miss Universo

Se acabaron esa noche los octavos, los quintos y los terceros lugares. Se acabaron los "estuvimos a punto", "deberíamos haber ganado", "la experiencia nos va a servir para el próximo año" y los "reuníamos todas las condiciones" que los chilenos estábamos acostumbrados a oír. Esa noche comenzó el reinado de una chilena en la corona del concurso Miss Universo. Cecilia Bolocco tenía cara y cuerpo de princesa y así lo pudieron apreciar los 600 millones de telespectadores del evento mundial.

Cecilia Bolocco había cumplido recién los 22 años. Su estatura era la perfecta para esas competencias: un metro 71. Y sus medidas eran, además, las consideradas tradicionalmente como ideales: 90-60-90. Del Santiago College se fue a estudiar Ingeniería Civil pero erró la vocación y cambió el campo científico por algo más sofisticado, donde podría estampar todo su glamour: diseño de vestuario.

La misma noche en que Chile se enteró, por la transmisión en directo, que Cecilia Bolocco había acaparado el cetro de la mujer más linda del mundo —porque es de una belleza esculpida a mano— el entonces secretario general de gobierno, Francisco Cuadra, se apareció por la casa de la Miss. Fue a darle unos golpecitos de felicitación al padre de la agraciada. Y al otro día, la prensa le regaló todas las portadas de los diarios a la nueva reina, como una que decía, en letras negras: "¡Mijita linda!". Y lo mismo siguió ocurriendo durante varias ediciones con su historia, su vida, sus pensamientos y sus proyecciones. Y la euforia de este premio le quitó espacio al drama de las 104 mujeres chilenas que habían ganado mediante un recurso de amparo en la Corte de Apelaciones, su derecho a vivir en la Patria, y que el Gobierno les volvió a negar, en virtud del artículo 24.

JUNIO 24

Detienen a abogado y su familia

Pasado el mediodía, cerca de 50 funcionarios de la CNI en una docena de vehículos irrumpe en el domicilio del abogado Eliseo Richards, en la comuna de La Reina. En la casa, los sujetos golpean a la esposa del abogado, a sus hijas y a un cuñado y apremian con electricidad a Ricardo Campos, pololo de la hija mayor. Al grupo de detenidos se suma después el propio abogado, advertido telefónicamente por vecinos de que algo raro pasaba en su casa. Toda la familia es trasladada a Investigaciones donde durante seis días es interrogada por agentes de la CNI. Al séptimo día, el fiscal militar decreta la libertad incondicional del abogado Richards, su esposa y su cuñado. Un mes más tarde, la hija menor, Paulina, también queda en libertad, mientras María Gabriela permanece en prisión, aparentemente sin más fundamento que el haber sido la pololá de Campos. Este será acusado por la CNI de ser miembro del FPMR y portar el revólver con que fue asesinado un chofer de Investigaciones.

JUNIO 15 Y 16

La matanza de "Corpus Christi"

Un operativo bautizado por la CNI como **"Operación Albania"**, según se filtró a la opinión pública, dejó un saldo de doce opositores acribillados entre el mediodía del 15 de junio y las cinco de la mañana del 16. Los hechos se presentaron como "muertes en enfrentamiento", pero —como señaló la Comisión Chilena de Derechos Humanos en un completo informe— la versión oficial no fue congruente.

La CNI explicó el operativo como producto del "seguimiento" a manifestantes del MIR que, armados, habrían actuado en un mitin diez días antes; añadió que la orden para el operativo "Albania" emanó del Fiscal Militar Luis Acevedo. Dinacos lo atribuyó a un "logro" de las pesquisas tras el descubrimiento de arsenales y del atentado al general Pinochet. El Ministro Francisco Javier Cuadra habió de la "obligación legal" del Gobierno de detectar lugares "donde se reúnen extremistas".

Las discrepancias dejaron de manifiesto lo frágil de la versión oficial, la que fue drásticamente refutada por testigos oculares y familiares de las víctimas. Señalaron que los nueve hombres y tres mujeres fueron muertos a sangre fría en cinco puntos de Santiago. El ingeniero comercial Ignacio Valenzuela, primera víctima, fue baleado por la espalda al llegar a la casa de su madre. En forma similar fue muerto Patricio Acosta, en el paradero 25 de Santa Rosa. Julio Guerra fue baleado dentro de un departamento de Villa Olímpica. En la madrugada del 16 de junio fueron acribillados otros nueve jóvenes: en una casa de calle Varas Mena murieron Juan Henríquez Araya y Wilson Henríquez Gallegos, el primero nieto de dos dirigentes comunistas desaparecidos, y en una vivienda deshabitada de la comuna de Conchalí fueron acribillados Esther Cabrera, Manuel Valencia, Ricardo Silva Soto, Elizabeth Escobar, Angélica Quiroz y José Valenzuela Levi.

Este último caso motivó una denuncia judicial ya que en el lugar, los peritajes determinaron que las víctimas fueron baleadas desde la cabeza hacia abajo y que no hubo enfrentamientos. La Comisión de Derechos Humanos informo que la operación la dirigió el Mayor de Ejército Julio Corvalán, y qué los operativos fueron 15 en 17 horas. "Fue una operación militar de la CNI", concluyó. Las víctimas eran en su mayoría militantes del PC y algunos tenían vínculos con el FPMR.



AGOSTO 2

Junta Nacional del PDC

A través de un verdadero "carnaval" eleccionario —en el cual participaron más de 25 mil militantes— el Partido Demócrata Cristiano renovó, durante el mes de julio, sus directivas comunales y provinciales y eligió delegados a la Junta Nacional que finalmente, el domingo 2 de agosto, designó a la nueva mesa directiva encabezada por Patricio Aylwin, representante del "ala conservadora". El ex senador, quien era presidente del PDC al advenimiento del Golpe Militar de 1973, se impuso por un 15 por ciento de los votos sobre el ex diputado y dirigente sindical Ricardo Hormazábal, abanderado de la corriente "progresista-chascona".

En el plano estratégico, la tendencia derrotada significaba la continuidad de la línea impulsada por la directiva saliente —presidida por Gabriel Valdés— aunque con un énfasis mayor y más preciso sobre la movilización social como medio de presión. Además, propiciaba una política de alianzas sin exclusiones "a priori" y el rechazo a la institucionalidad del Régimen.

JUNIO 26

Nace la Izquierda Unida

En el día del natalicio de Salvador Allende, es lanzado un nuevo referente unitario: la Izquierda Unida. Siete partidos participan de la convocatoria que se expresa en la conformación de su directiva nacional. El conglomerado es presidido por Clodomiro Almeyda que, inhabilitado de ejercer el cargo por estar encarcelado, es reemplazado por el dirigente radical Luis Fernando Luengo.

El Comité Ejecutivo queda integrado por Guillermo Arenas del Partido Radical; Luis Maira y Rafael Agustín Gumucio, de la Izquierda Cristiana; Víctor Barrueto y Jaime Cataldo, del MAPU; Alvaro Ahumada y Agueda Sáez, del MIR; Juan Gutiérrez y Fernando Pérez, del Partido Socialista Histórico; Fanny Pollarollo y Alejandro Yáñez, del Partido Comunista; y Germán Correo del Partido Socialista.

"En Chile no habrá democracia sin nosotros" fue la consigna y el reto lanzado por la IU ante un público que repletó el teatro Cariola.



Los documentos de la IU, así como los discursos de sus principales dirigentes, constatan la superación de varios problemas que fueron objeto de largas discusiones al interior de la Izquierda. "La ruptura democrática y la derrota política" son los aspectos centrales de la política definida por la IU, al tiempo que se "favorecen las formas multifacéticas de la lucha democrática de masas". Y en relación a la legislación del Régimen que regula la vida de los partidos políticos, la IU señaló que "la inscripción de los partidos políticos de oposición no contribuye a la recuperación de la democracia" ya que ésta "avala la exclusión de sectores decisivos del pueblo".

Semanas mas tarde, la IU convocó a la formación de los Comandos de Lucha por Elecciones Libres y Democráticas y por las Demandas Populares, organismo orientado a reponer la movilización social y articular las reivindicaciones del movimiento popular.

1987



Básicamente, los mismos postulados de la nueva directiva de la Juventud DC que encabeza Felipe Sandoval.

Conjuntamente con la elección de Patricio Aylwin como presidente por dos años, la Junta Nacional aprobó un voto político que entre sus puntos sustanciales incluyó la decisión de "iniciar el proceso de inscripción del Partido (en los términos establecidos por la Ley de Partidos Políticos promulga por el Régimen) y dejar facultada a su directiva nacional para resolver soberanamente las condiciones y oportunidad para materializar los trámites posteriores". El lunes 31 de agosto, Patricio Aylwin anunciaría que por decisión del Consejo Nacional el trámite de inscripción se hará efectivo durante la semana del 7 al 13 de septiembre. También se determinó impartir instrucciones internas a los militantes para el cumplimiento de otro de los acuerdos: que cualquiera elección en organizaciones sociales que tengan connotación política, deberá ajustarse a la línea del partido. Esta es, según las disposiciones del voto político, que el PDC rechaza "cualquier entendimiento con partidos o movimientos de orientación violentista".

AGOSTO 8

Escándalo en juegos panamericanos

Pese a la amenaza del presidente del Comité Olímpico, Juan Carlos Esguep, de retirar a la selección chilena de los décimos Juegos Panamericanos, la embajada de Estados Unidos niega la visa para viajar a ese país al capitán de Carabineros Francisco Zúñiga Acevedo. Miembro del equipo de tiro al blanco, el capitán Zúñiga, agente de la CNI, se encuentra procesado como jefe de los "gurkas", el grupo de sujetos que en 1982, en la plaza Artesanos, usando laques, linchacos y cadenas, atacó brutalmente a manifestantes y periodistas dejando decenas de heridos y contusos.

Por su parte, el coronel Sergio Arredondo González, del equipo de equitación, que había sacado su visa antes de que se diera a conocer su curriculum, alcanza a viajar a Indianápolis. Arredondo fue el segundo jefe de la comitiva de Arellano en el Viaje de la Muerte de 1973. El día 12, la viuda y la madre de uno de los ejecutados, Carmen Hertz y Dora Guralnik, presentarán ante una corte federal de Estados Unidos una demanda contra el coronel por su responsabilidad "en la tortura y muerte de 72 personas". Pero la notificación llegará demasiado tarde: Arredondo abandonará rápidamente Estados Unidos y logrará ponerse a salvo en Chile.



AGOSTO 8

El "fenómeno" Don Francisco

El programa "Sábados Gigantes" que se transmite por Canal 13 de la Universidad Católica, cumplió veinticinco años de ininterrumpida permanencia en la televisión chilena. Un record a nivel de América Latina. Según datos del INE —Instituto Nacional de Estadísticas— es el programa preferido en los sectores altos, medios y bajos, con un 70 por ciento de promedio en el rating.

Su animador y creador, Mario Kreutzberger, "Don Francisco", es un personaje controvertido. Sus detractores lo califican de "irónico", "pesado" y "chabacano". Pero para los millares de telespectadores que cada sábado —durante casi siete horas— sueñan lloran y ríen con cada representación artística, foro, nota periodística, o los variados y originales concursos, el conductor de "Sábados Gigantes" es la representación misma de la generosidad, "un santo" y hasta "un líder".

Todo esto, unido a sus exitosas "campañas de bien social" que se inician en 1978, con la primera "Teletón" —destinada a reunir fondos para la construcción de un Centro de Rehabilitación para niños lisiados y que logró recaudar casi 3 millones de dólares— hace que en la actualidad se hable del "fenómeno" Don Francisco que es analizado por diversos cientistas sociales.

En un libro editado recientemente por ILET —Instituto Latinoamericano de Estudios Transnacionales— el sociólogo Juan Carlos Altamirano señala que el éxito de "Sábados Gigantes" prueba "la ansiedad y deseo del pueblo por verse en la pantalla, por reflejarse en todos los niveles en su dimensión social, cultural, política e ideológica; prueba la necesidad que el país tiene de intercomunicarse y participar en el desarrollo de su propia identidad".

AGOSTO 22

Pinochet en campaña por el sí

Con vehementes palabras el general Pinochet se dirigió hoy a los vecinos de Coihueco resaltando la importancia "que ustedes adopten la actitud que corresponde, con un sí a la justicia, a la libertad, a la soberanía de la República" cuando "estamos a alrededor de un año de que asuman la responsabilidad de la decisión final". Posteriormente, respondiendo a las inquietudes de la comunidad, se comprometió a buscar la forma de construir un camino pavimentado hasta Chillán, iniciativa que fue celebrada con un largo y sincero aplauso.

AGOSTO 13

Primera fuga múltiple de presos políticos

El primero de mayo de 1987 el Fiscal Militar Fernando Torres Silva "castigó" una vez más a los reos que procesa por los casos Arsenales y Atentado al general Pinochet. Invocando un precepto legal trasladó a Sergio Buschmann, quien aparece como uno de los jefes de la internación de armamento descubierta en agosto de 1986, a Valparaíso, y a otros siete presos políticos a distintos penales de provincia.

El 13 de agosto pasado, cuando cumplía un año de prisión, Buschmann y otros tres prisioneros políticos de la cárcel del puerto hicieron noticia en forma espectacular e inédita: protagonizaron la primera fuga múltiple de "PP" en la dictadura. El



18 de agosto la evasión de Buschmann, Marcial Moraga —acusado de "proveer armas" para el atentado—, Gabriel Espinoza, procesado por Ley de Control de Armas, y Luis Muñoz Ugarte acusado por la misma ley y por un supuesto atentado a un bus policial, fue reivindicada por el "Frente Patriótico Manuel Rodríguez". La organización, de la cual son militantes los evadidos, señaló que fue un "operativo de rescate" logrado con apoyo de una "unidad regional de combate". Añadió que los fugados habían salido de la zona en un barco cubano. El 23 de agosto, Buschmann habló por una onda radial clandestina que interfirió un canal de televisión.

El hecho provocó la destitución del Alcaide del penal, de tres vigilantes y la suspensión de otros nueve. En Gendarmería, fue reemplazado el subdirector. Su director, Hernán Novoa, mantuvo el cargo y señaló que no descartaba la colaboración de gendarmes en la fuga.

Para investigar la evasión se designó a la Ministra en Visita Margarita Osnovikoff, quien también indaga un hecho dramático que se produjo el 20 de agosto: en el baño del galpón que habitan sólo los presos políticos apareció acuchillado en el cuello Rigoberto Pizarro, militante del MIR. Su muerte dio pie para tres versiones: la de sus compañeros, que señalaron que fue suicidio; la del gobierno, que habló de homicidio porque Pizarro estaría entregando "información" y la de los familiares, que hablaron de "crimen por encargo" en respuesta a la fuga. La autopsia concluyó que se trataba de "homicidio".

AGOSTO 19

Convocatoria a huelga general

Desde la primera frase, le habló a todos los partidos políticos, incluido el suyo, el Partido Demócrata Cristiano: "Tengan confianza en el pueblo chileno. No le tengan miedo, no crean en la vía de las cartas y de los pactos". Y no fue todo. Manuel Bustos, presidente de la Coordinadora Nacional Sindical y del Comando Nacional de Trabajadores, los llamó a "ponerse de acuerdo y llevar al pueblo a las calles para sacar a Pinochet de su calendario". Y exclamó: "¡El pueblo quiere libertad en la calle!".

La multitud aplaudió y cantó. Se veía feliz. Había enganchado desde el primer momento con las palabras del único orador de la jornada con permiso que se realizó por la Avenida Perú, todos caminando y gritando. Habían marchado con más ganas que nunca, después de muchos meses sin una convocatoria masiva. La marcha del 19 de agosto, adonde concurrieron varios miles de personas, familias completas, jubilados que portaban sus carteles reivindicativos, pobladores que trasladaron su pelea diaria —la olla común— a la Avenida Perú, universitarios y escolares y trabajadores, cientos de trabajadores.

Bustos llamó las cosas por su nombre y la gente lo aplaudió a rabiar. Especialmente cuando dio paso a una esperanza con día y fecha: convocó a una huelga general para el 7 de octubre, para "marcar un hito importante en la reconstrucción de nuestro Chile".

SEPTIEMBRE 1

Secuestro de Coronel

Poco después de las siete de la mañana, es secuestrado desde su casa el teniente coronel de Ejército Carlos Carreño, subdirector de Famae y experto en armamentos. Un vasto operativo de fuerzas de seguridad y Carabineros intenta dar con los captores del oficial sin obtener resultados. Durante la persecución, hay intercambio de disparos y vuelca un vehículo policial, quedando heridos algunos uniformados.

Más de veinticuatro horas después de los hechos, un comunicado del FPMR —acompañado de fotografías del coronel junto a una bandera de ese grupo armado— señaló que el coronel Carreño Barrera fue capturado y trasladado "a un lugar donde se encuentra seguro y bajo control". El comunicado añade que la operación se llama "No a la perpetuación del tirano" y agrega que "el teniente coronel se encuentra en buenas condiciones".

Carreño —con especialidad de ingeniero politécnico— fue nombrado en un juicio de Industrias Cardoen contra Ferrimar, entablado por supuesto plagio del modelo de las bombas de racimo. También se sabe que hace algunos años diseñó y dirigió la producción de un revólver y una pistola ametralladora. Algunos medios de comunicación vincularon también al oficial con el ex jefe de la DINA, general Manuel Contreras.

Diversos operativos para dar con su paradero se realizan en Santiago, especialmente en el sector oriente, sin resultado alguno hasta el cierre de esta edición.

SEPTIEMBRE 2

Presos políticos denuncian "montaje"

En conferencia de prensa, dirigentes del Comité de Defensa del Pueblo (Codepu) de Santiago y Valparaíso en representación de los presos políticos, dan cuenta de la represión a que han sido sometidos éstos en las cárceles del país y denuncian la "siniestra maquinaria que la dictadura ha montado en torno al suicidio de Rigoberto Pizarro". Una declaración de los propios procesados por tribunales militares, recluidos en Valparaíso, señala que el régimen busca crear un clima de confusión, no sólo eludiendo su responsabilidad en este hecho sino que "buscando involucrar a los presos políticos en su muerte (...)". Agregan que "estamos en una situación de extrema gravedad en que la dictadura busca crear condiciones que justifiquen la ofensiva represiva contra los presos políticos y nuestros familiares".

La declaración añade que ante esta situación "los presos políticos hemos determinado no prestar decla-

raciones ni realizar trámites tendientes a involucrarnos en la condena y en la solución de la fuga de cuatro compañeros del FPMR, fuga que consideramos legítima. No obstante lo anterior, exigimos el esclarecimiento de las causas que llevaron al preso político Rigoberto Pizarro a autoeliminarse y el castigo a los responsables del clima de terror vivido en la cárcel".

Inflación y desempleo

Los fuertes vaivenes de precios provocados por los efectos del temporal sobre la agricultura seguirán pesando por varios meses más dentro del IPC. La inflación de agosto último —1.4 por ciento— fue exactamente el doble de la registrada el mes anterior y también motivada por las alzas que siguen registrando los productos agropecuarios y alimentos: estos últimos han subido 15.6 por ciento en los últimos ocho meses, contra 13.8 por ciento del IPC. A su vez, el desempleo, por octavo mes consecutivo, experimentó un nuevo aumento, llegando al 10.5 por nacional entre mayo y julio, alcanzando su punto más alto en la Región Metropolitana, con un 13.8 por ciento, sin considerar al PEM ni POJH. Finalmente, los salarios medidos por el índice oficial tuvieron otra caída, acumulando un deterioro real de 1.7 por ciento este año.

SEPTIEMBRE 4

Que se vaya Federici de la "U"

Nadie quiere a Federici. Las últimas semanas han demostrado que la crisis que afecta a l principal casa de estudios superiores del país no sólo no muestra indicios de solucionarse pronto, sino que luego del nombramiento del economista José Luis Federici como rector los problemas se han agudizado. Además de la pertinaz negativa de responder afirmativamente a las demandas económicas y académicas de los distintos estamentos de la universidad de parte de las autoridades, la reacción de molestia de la comunidad universitaria se funda en los malos antecedentes de Federici, dados a conocer públicamente por la prensa independiente.

Después de varias reuniones, tanto de Federici como del ministro de Educación, Juan Antonio Guzmán, con la Junta Directiva y con el Consejo Superior de la Universidad de Chile, las autoridades designadas han insistido en la aplicación del Plan de Desarrollo de la Educación Superior. Mientras por una parte aseguran que no habrá reestructuración que signifique desmembrar la Universidad de Chile ni despedir funcionarios y académicos, por otra parte explican que aumento de remuneraciones habrá sólo después de la reestructuración. Federici expresa que es indispensable reducir los servicios de la Casa Central estudiar la situación de algunas facultades, reducir los campus universitarios a tres o cuatro, vender las "cosas prescindibles" y deshacerse del Hospital José Joaquín Aguirre. En resumen, anuncia que debe achicar la Universidad de Chile a su mínima expresión.

La reacción ante esto ha sido unitaria. Los académicos continúan su paro y los estudiantes procedieron a tomarse las distintas facultades prácticamente todos los días de la semana pasada. Ni los desalojos violentos ni las detenciones lograron intimidarlos. El jueves Federici le pidió la renuncia al Decano de Derecho, Mario Mosquera. Este dijo que no presentará su renuncia y el resto de los decanos, a su vez, pidieron la renuncia de Federici. Cientos de estudiantes pidieron lo mismo frente al Ministerio de Educación, el viernes al mediodía.

SEPTIEMBRE 4

Asamblea Parlamentaria por la democracia en Chile



Con la participación de más de 90 parlamentarios, se inició el viernes último la Segunda Asamblea Parlamentaria Internacional por la Democracia en Chile.

En el discurso de apertura el ex diputado Luis Pareto, junto con agradecer la asistencia de las delegaciones internacionales, señaló que el evento se realizaba "en un momento en que en el centro del debate político chileno está ubicado el tema de las elecciones". Más adelante manifestó que "a lo largo de todo el año que sigue a esta reunión, nuestro país será el escenario de una lucha política dramática entre dos concepciones antagónicas e irreconciliables acerca del orden político".

El ex parlamentario chileno finalizó señalando que "si se mantienen las disposiciones actuales vigentes (...) no hay democracia posible (...) Pinochet no sólo no quiere irse, quiere perpetuarse".

SEPTIEMBR 4

El ex diputado Luis Guastavino en Asamblea Parlamentaria



"La Asamblea Parlamentaria Internacional para la democracia en Chile es el evento democrático más apropiado para hacer saber a Chile que he regresado a la Patria", fueron las palabras del ex diputado comunista Luis Guastavino, quien se presentó sorpresivamente en el Hotel Tupahue, lugar donde se reunían casi un centenar de parlamentarios de distintos países.

Ex diputado Schnake ingresa a Chile

El ex diputado del Partido Socialista Erich Schnake (57), ingresó el sábado a la Asamblea Parlamentaria Mundial por la Democracia que se realizó en el Hotel Tupahue de Santiago. Schnake tiene prohibición de ingresar al país. Fue diputado por el Primer Distrito de Santiago entre 1969 y hasta 1973 no alcanzando a cumplir su período parlamentario que se prolongaba hasta 1977. El exparlamentario hizo uso de la palabra en la Asamblea Parlamentaria y llegó al lugar acompañado de Ricardo Núñez, Jorge Molina y Hernán Vodanovic. Su ingreso se produjo en momentos en que se realizaba la segunda plenaria de la Asamblea.

Al cierre de esta edición, culminaban los preparativos para conmemorar un año del alevoso asesinato del Editor Internacional de ANALISIS, José "Pepe" Carrasco Tapia. Su gremio y nuestra revista lo recordarán con una romería que se efectuará el martes 8 y un acto en el Teatro Cariola, el miércoles 9. La primera partirá desde las calles Dominica con Pío Nono para llegar al lugar donde fue asesinado, el Cementerio "Parque del Recuerdo". El encuentro para recordar su memoria en el Cariola, comenzará a las 19.00 horas del 9 de septiembre.

EL ALMA NACIONAL:

Nosotros los de entonces ya no somos los mismos









"Chile, Chile lindo/ lindo como un sol..." cantaremos todos inconcientemente en las fiestas dieciocheras. Pero en un rincón perdido de la página trece de un diario del miércoles 2 de septiembre hay un párrafo que dice: "Mujer murió de frío en escalinata de Iglesia de San Francisco (...) De acuerdo al informe policial, la mujer llegó ayer desde Talcahuano, acompañada de su hijo. Ambos venían a Santiago en busca de trabajo y, como no tenían dinero, decidieron pernoctar en la escalinata de la iglesia. Sólo en las primeras horas de la mañana, aproximadamente a las 6,30 horas, se comprobó la muerte de Elsa Cofré Sandoval". Tal vez muchos chilenos lo leyeron y, después de un breve nudo en la garganta, dieron vuelta la página. Es que en catorce años hemos cambiado... El alma nacional ya no es la misma. Mucho nos pasó en el corazón y la psiquis. Para bien y para mal.

Se ha achicado tanto la distancia entre la vida y la muerte que, desde el trauma del Golpe, la inminencia de la muerte es un dato cotidiano que acompaña la existencia de los chilenos. La violencia impuesta por el Régimen cruzó las relaciones humanas y las hizo agresivas, tensas, desconfiadas, temerosas. En un país donde un uniformado puede responder con un balazo porque lo miraron mal, donde en menos de veinticuatro horas son masacrados doce jóvenes, ocurre que a los chilenos les da un vuelco el corazón cuando alguien les pregunta la hora en la calle.

La violencia e inseguridad ambiental han determinado también que los chilenos contamos sólo con el presente inmediato. Nadie hace planes a largo plazo. Con qué ropa. Esto marca incluso las relaciones de pareja: la gente ya no pololea o está de novia, sino que "está con" o "anda con". Pero también ocurre que, por lo mismo, los afectos se vuelven más intensos, posesivos, totalizadores y neuróticos. Baste recordar la amante despechada que le pegó un tiro a un cajero de banco hace unos meses.

Los jóvenes chilenos, sin expectativas ni posibilidades, dan por hecho que forma parte de la normalidad el "dar bote" o deambular para conseguir trabajo o algo que hacer.

Este país dividido entre humanos y humanoides se ha convertido en el reino de la inseguridad y el miedo. En los primeros años, el terror paralizó, desorganizó y produjo en los chilenos respuestas caóticas o ineficaces. Pero producir terror hoy día cuesta. Se fueron ganando espacios al miedo y creció la solidaridad. Con miedo y todo, aprendimos a anotar patentes, recordar rostros, vigilar, alivianar el sueño y buscar formas comunitarias de resolver los problemas más urgentes. Surgieron las ollas comunes, las bolsas de cesantes, los comités de autodefensa, la organización. Porque el miedo es más "vivible" y aplacable en conjunto.

También en estos catorce años se desarrolló en algunos sectores un alto grado de alienación: aumentaron las sectas, la drogadicción y el alcoholismo. Los chilenos aprendimos a usar tarjetas de crédito y nos volvimos consumistas. Ahora los que pueden compran un par de zapatos a 24 meses, hablamos de UF, devaluaciones, quiebras, intervenciones bancarias, empresas de papel, Pem, Pojh y hasta Pimo. Los niños ya no quieren una muñeca gordita o un camión, sino que sueñan con "transformers", "thunder cats" o una "barbie".

También nos cambió el lenguaje y las costumbres. No es despreciable el número de jóvenes chilenos que andan con vinagre, limón y sal en los bolsillos. Todos —incluidos los del barrio alto— saben lo que es restricción vehicular, rector delegado, gurkas, sapo, barricadas, operativo, apagón, repre y depre (que no son lo mismo pero se parecen), mitting relámpago, volanteo, panfleteo, relegación, fierros, cúpulas, referentes, seguimientos, ratoneras, requerimientos, querellas, recurso de amparo, parrillazo, huelga de hambre, ayuno, enfrentamiento. También se desarrolló el lenguaje funerario: romería, liturgia, vigilia, velatorio. Aprendimos dramáticamente el significado de palabras muy fuertes como "tortura" y asimilamos como doscientos apellidos posibles para la democracia.

En catorce años, para sobrevivir, los chilenos adquirieron notables habilidades como la de trabajarle al humor negro ("un mártir no es más que un héroe con mala pata"). Así, aprendimos a superar el pesimismo, la incredulidad, la inseguridad permanente, el miedo, la apatía y la indiferencia, de una manera que haga menos abrumadora la diaria existencia.

A pesar de las "heridas abiertas", en medio de tanto dolor y adversidad, de a poco y a veces sin que se note mucho, los chilenos desarrollamos la capacidad de atrevernos, tirarnos de piquero cuando vale la pena y de soñar con la gran concentración... esa en la Alameda, en que volveremos a cantar a todo pulmón "Dulce Patria..." a

CARMEN GLORIA QUINTANA:

"Soy portavoz de todos los caídos"

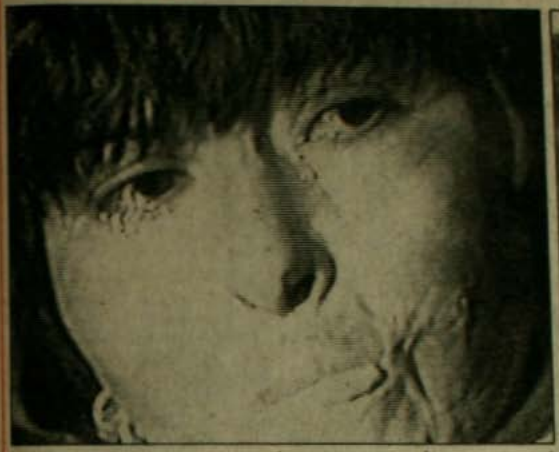



"Lo que más me gusta es pensar en el tiempo en que era chica, con mis seis hermanos, todos juntos, siempre, jugando, peleando, pero bien unidos". Carmen Gloria Quintana, "recuerdo cuando iba a la Universidad con mis amigos y estudiábamos". Una vida destrozada por el fuego criminal.

¡Quemados vivos! La noticia estremeció a la mayoría de los chilenos el dos de julio de 1986: dos jóvenes habían sido quemados cuando participaban en la jornada de protesta nacional que se desarrollaba en todo el país. La figura de Rodrigo Rojas, con su cámara fotográfica al hombro, ocupó las primeras páginas de diarios y revistas de numerosas capitales del mundo. Rodrigo no sobrevivió. Carmen Gloria en cambio, inició una dura lucha por la vida. Desde todos los rincones de Chile llegaron aportes para costear su tratamiento. Cientos de personas se agolparon a las puertas del hospital.

Hasta que un día supimos que ella viviría y la vimos emerger con su cuerpo y su rostro lleno de cicatrices, con su piel quemada que le permitía una mínima movilidad. Después supimos de sus primeros pasos en Canadá, de su asombrosa recuperación y casi sin darnos cuenta ya había transcurrido un año y Carmen Gloria estaba nuevamente en Chile, denunciando, exigiendo justicia. El tiempo había transcurrido y el horror de aquel primer momento también se fue diluyendo. Pero Carmen Gloria Quintana jamás podrá olvidar. Porque ella, hasta ese dos de julio, era una muchacha hermosa y atractiva, llena de inquietudes y de amigos, con una carrera universitaria por terminar, una causa para luchar y un compañero para amar. El dos de julio de 1986 todo eso se quemó en una calle del barrio "Pila del Ganso" de Santiago.

- "Sinceramente, yo les pedí a los pacos que nos encontraron que me pegaran un balazo para no seguir sufriendo".
- "No sé si me casaré algún día y si podré tener hijos. No lo quiero pensar".
- "A veces me canso y me pregunto si vale la pena hacer todas estas cosas, pero son etapas que supero porque me doy cuenta que todo vale".
- "No me ensuciaría las manos matando. Yo no soy asesina. Yo soy distinta".

—¿Qué imágenes de aquel día 2 de julio de 1986 han quedado marcadas en tu memoria?

—Ver cómo los militares le pegaban a Rodrigo. Entre cuatro hombres le daban patadas, culatazos, combos... Me puse a llorar, no pude aguantar. A mí también me pegaron, pero nunca tanto como a Rodrigo.

—¿Qué recuerdas, qué viste en la cara de los militares que golpeaban a Rodrigo?

—Había odio, rabia. Me di cuenta que la Dictadura les ha metido en la cabeza a los militares que toda la gente que lucha por la libertad son sus enemigos.

—¿Qué otras imágenes no has podido olvidar?

—Cuando empezaron a rociar todo mi cuerpo con bencina, de la cabeza a los pies.

—¿Te imaginaste que te iban a quemar?

—¡No! ¡Jamás!

—¿Y no trataste de impedir que lo hicieran?

—Me tenían apuntando con dos fusiles y ya me habían pegado antes. Me sentía impotente entre todos los militares. No podía arrancar, no podía hacer nada. Sentía todo mi cuerpo mojado. Sabía que en mi país degollaban, mataban, que desaparecía gente, que torturaban, pero jamás imaginé que fueran tan inhumanos y me

fueran a quemar.

—¿Cuántos hombres te mojaron con combustible?

—Uno solo, era el que mandaba más.

—¿Qué cara tenía? ¿Qué expresión había en su rostro cuando te rociaba?

—De rabia y también había burla, como que no le importaba lo que estaba haciendo. Yo preguntaba por qué me hacían eso, imaginaba que me iban a soltar y llegaría a mi casa a bañarme... se me pasó esa imagen por la cabeza. Les preguntaba y les pedía que tuvieran cuidado porque me estaba entrando líquido a la boca. Todos se largaron a reír y decían: "Pobre huevona, le está entrando a la boca"... todos se reían... De repente, alguien me lanzó algo como una botella y allí se me explota todo..., todo mi cuerpo estaba en llamas. Estaba perpleja, no sabía qué hacer, empecé a correr, a refregarme en el suelo, trataba de apagar mi pelo..., me arrastré en el suelo y las llamas seguían... Parece que después me paré y luego me desmayé.

—¿Qué otras imágenes recuerdas?

—Después parece que estoy como semi inconsciente, siento como que me envuelven en una frazada y me tiran —como un bulto— arriba de un vehículo. Después sentía que había pies sobre mi cuerpo y luego sólo recuerdo cuando aparecí botada en el hoyo, al lado de Rodrigo.

—¿Qué pasó en el hoyo?

—Rodrigo me despertó. Me dijo que fuéramos al hospital, que había que buscar ayuda. ¡Me impactó tanto verlo!

—¿Cómo recuerdas a Rodrigo en esos momentos?

—Con toda su cara quemada, con su labio negro, arrugado y hacia arriba. Con los ojos..., con los párpados salidos y casi sin pelo. Su cara era entre roja y negra...

—¿Hablaron algo más entre ustedes?

—Al final, cuando ya íbamos llegando a la carretera, yo le dije: 'Mira lo que nos hicieron estos desgraciados', y él contestó apenas, algo que no recuerdo. No nos conocíamos, yo sólo lo había visto una vez anteriormente, en una olla común.

"LES PEDIA QUE ME DISPARARAN"

—¿Cuáles son las imágenes que más te gusta recordar del tiempo en que tú eras una muchacha normal, sin cicatrices en la cara y en el cuerpo?

—Lo que más me gusta es pensar en el tiempo en que era chica, con mis seis hermanos, todos juntos, siempre, jugando, peleando, pero bien unidos. Éramos una familia bien bonita. También recuerdo cuando iba a la Universidad, con mis amigos estudiábamos, almorzábamos en el Casino, íbamos a protestas, nos sentábamos a conversar en la plaza. Y también cuando estaba con mi pololo...

—¿Era una vida feliz?



Rodrigo Rojas: conoció a Carmen Gloria en una olla común y días después no pudo sobrevivir al ataque

—La niñez fue más feliz que la adolescencia. Porque ya más grande me fui dando cuenta de los problemas que había en el país, en mi universidad, la Dictadura misma.

—¿Carmen Gloria, ¿qué sientes hoy día cuando te miras al espejo y ves tu cara quemada?

—A veces me da rabia ver cómo me dejaron los militares.

—¿La identificas con alguien esa ira? ¿Cómo es esa ira? ¿podrías intentar explicarla?

—La identifico principalmente con Pinochet, con Francisco Javier Cuadra, con los ministros y por supuesto con Jaime Guzmán y los fiscales militares.

—¿Siempre sientes esa ira cuando te miras al espejo?

—No, a veces me miro sólo para saber si estoy peinada no más. Ya estoy más resignada, yo sé que todo lo que tengo es consecuencia de la Dictadura y tengo que luchar y salir adelante.

— Pero esa ira, Carmen Gloria, ¿cómo la sacas de adentro? ¿Qué pasa con un ser humano que luego de ser quemado vivo debe seguir viviendo y luchando como tú?

—He pasado por etapas. Primero, cuando caminaba con Rodrigo por ese camino después que me quemaron, recuerdo que sentía rabia, impotencia, pena, me sentía humillada. Sentía rabia de no poder hacer nada contra ellos cuando a mí me dolía todo el cuerpo y casi no podía respirar. Después, cuando nos encontraron los obreros y los pacos, sinceramente yo les decía que me dispararan un balazo para no seguir sufriendo. ¡Sentía un dolor tan grande! Me ardía todo el cuerpo, me ahogaba... Fue terrible, creo que fue uno de los momentos más terribles.

—¿No sientes a veces que es un peso muy grande el estar viva?

—No, no me arrepiento de que no me hayan matado. ¡Jamás me voy a arrepentir! ¡Aunque esté en este estado, estoy feliz de estar viva y de poder ser un portavoz de todos los caídos, de todos los que han muerto por culpa de este Régimen, de Rodrigo, de Mario Martínez, de los degollados, de los desaparecidos, de los torturados...

—¿No sientes que es demasiado peso para una muchacha de tu edad?

—Yo siento que es mi deber. A veces me canso y me pregunto si vale la pena hacer todas estas cosas, pero son etapas que uno supera porque me doy cuenta que todo vale, que cada lucha por mínima que sea se junta con otra y cada día nos unimos más. ¡Algún día tendremos que terminar con esta dictadura!

—¿Cómo y con quién desahogas tu desesperación, tu impotencia, tu cansancio?

—Grito, digo garabatos, hablo con mi hermana y además está mi familia que me ha ayudado en todo momento a salir



omicida contra ambos.

adelante. Están también mis amigos y anta gente.

—Tú eras muy unida con tu hermana, tienen casi la misma edad, siempre andaban juntas. Ese día de julio también estaban juntas. El azar quiso que fueras tú la que fuiste detenida. Ella está hoy día casada, enamorada, ¿no sientes a veces que has tenido muy mala suerte?

—¡Sí! Claro que a veces lo siento, pero cuando pienso, me doy cuenta que todo es consecuencia de la Dictadura y que si esta no existiera y no hubiera dictadores y gente asesina, no habría pasado nada de esto. Nada es por casualidad, todo tiene su significado, todo lo hacen para mantenerse en el poder. Son castigos ejemplares para que sintamos miedo y no salgamos a protestar. Por eso creo que vencer el miedo es vencer a la Dictadura.

—¿No importa cómo quedes tú en el camino?

—Yo voy a salir adelante y voy a seguir denunciando, quiera o no quiera la Dictadura.

"NO SE SI PODRE AMAR Y TENER HIJOS"

—A la Carmen Gloria luchadora la conoce todo Chile, pero ¿dónde está la Carmen Gloria mujer? ¿Dónde la escondiste?

—Es difícil la pregunta pero no quiero pensar en eso... Profesionalmente quiero desarrollarme, seguir estudiando todo lo que pueda.

—¿Qué quieres estudiar?

—Sociología, Ciencia Política o Sicología, cualquiera de esas tres cosas. No sé si me iré a casar algún día y si podré tener hijos. No lo quiero pensar. Pero si no sucede no me voy a acomplejar ni voy a ser menos.

—¿No vas a enterrar a la mujer que puede amar entonces?

—No, pero para mí mujer significa algo más que casarse y tener hijos y yo tengo que desarrollarme como una profesional.

— Carmen Gloria, una mujer que fue quemada como tú, que fue agredida como tú ¿puede aún tener capacidad de amar?

—Sí. Lo que yo he hecho y lo que me pasó fue por amor a mi pueblo. Por no querer ver más a esos niños que en la olla común me pedían pan con sus cabecitas llenas de piojos y que colgándose a mí me pedían comida. Ese 2 de julio salí por amor a la libertad, por querer vivir en paz. Sigo teniendo esa capacidad de amar.

—¿Y ese amor te alcanza también para los militares?

—A veces me dan ganas de matar, pero yo sé que nunca sería capaz de tomar un arma. Pero es que a veces da tanta rabia que sigan matando gente impunemente y nunca se hace justicia... Es una impotencia tan grande.

—Tu acabas de participar en la reconstitución de escena, tuviste a los militares al lado tuyo, igual que ese día de julio. ¿Tampoco tuviste ganas de matar en esos momentos?

—No. Tampoco sentí odio. Sólo quiero que vayan presos y paguen sus culpas. No me ensuciaría las manos matándolos. Yo soy distinta. Yo no soy asesina. Matarlos a ellos no vale la pena. Yo sé que ellos ya están pagando moralmente lo que hicieron y algún día también van a pagar ante la justicia, cuando haya democracia.

—¿Tienes pesadillas?

—Al principio soñaba todos los días con los milicos. Lloraba todos los días al verme el cuerpo todo quemado, al mirarme las manos y ver que eran otras. Después, cuando me vi por primera vez en el espejo, sentí rabia, impotencia.

—¿No te dan ganas de mirar tus fotos de antes?

—Sí y las miro. Pienso que voy a tratar de hacer todo lo que me dicen los médicos para quedar igual. Sé que eso es imposible pero al menos que quede lo más parecida posible. No sé si se podrá pero tengo la esperanza.

—¿Cómo era tu vida de adolescente? ¿Tuviste muchos pololos?

—Era bien polola y duraba poco, pero luego con la edad se me fue quitando. Salía, iba a fiestas y también estudiaba con mi pololo porque el último que tuve era compañero mío en la universidad. Salíamos juntos a caminar... El 1° de julio vino a la casa, estuvimos conversando...

—¿Has vuelto a verlo?

—No, sólo hablé por teléfono con él. Como que se cortó un poco. A él lo echaron de la universidad. Todo esto lo afectó mucho.

—¿Te gustaría encontrarte con él? ¿Quieres que te vea?

—No sé..., me daría como cosa... pero la primera reacción siempre se tiene que superar. Sí, me gustaría conversar con él, para seguir siendo su amiga y ya no polola. Ya no lo quiero.

—¿Te has acostumbrado a que te miren? ¿Has sentido rechazo físico hacia ti en algunas personas?

—Creo que me he acostumbrado pero no con los niños. Ellos no entienden y preguntan y a mí me da pena herirles sus sentimientos y decirles que me quemaron los militares. Me da pena decirles...

(Carmen Gloria irrumpió en un hondo sollozo. Muchas veces hemos llorado y visto llorar, pero nunca como esta vez, porque ella apenas puede expresar sus sentimientos. Su piel quemada, tiesa, le impide exteriorizar su pena, su angustia. Sus manos con dificultad limpiaron las lágrimas de su rostro).

"No quiero decirles que hay personas tan malas... Por esos niños tenemos que cambiar a Chile. Yo tengo esperanzas. Sé que los chilenos vamos a salir adelante, vamos a vencer". a

...es verdad!

lo dijo Cooperativa.

Es lo que dicen cientos de miles de chilenos cuando se refieren a los hechos que suceden en nuestro país. Es el sello de la verdad, conquistado por una radio que está en todos los frentes informativos. Cooperativa describe lo que pasa y entrega todas las opiniones, para darlas a conocer en más de 7 horas de noticias diariamente.

Saber la verdad es su derecho.
Decirla es nuestro deber.

Radio Cooperativa
UNA RADIO DE VERDAD

de septiembre 1987 $ 250 - recargo aéreo $ 20

TREVISTA EXCLUSIVA A GUASTAVINO

malisis

M.R.



CAOS EN LA UNIVERSIDAD



- La tozudez de Federici es prueba del poder que tiene el grupo económico dentro del Régimen.
- Férrea unidad de la comunidad universitaria.
- Habla Fernando Monckeberg.

Pinochet candidato con aureola



Don Diego y don Clodomiro

ANDRES SABELLA

Ante la avalancha de cargos desatados contra Clodomiro Almeyda, nos refugiamos para su defensa en otro Almeyda, acusado por muchos de vista corta, como loco y quimerista, durante el esplendor de sus aventuras mineras en el siglo XIX, venciendo, huella a huella, el Desierto de Atacama.

Hablamos de don Diego de Almeyda Aracena, oriundo de Copiapó, nacido, allá, del portugués José Cayetano de Almeyda y la bella coquimbana Antonia Aracena y Godoy, en 1780. Y hablamos de don Diego, porque pensamos que bastante de su espíritu pasó, vibrando, al Almeyda estigmatizado por el Procurador General de la República, Ambrosio Rodríguez. Del Procurador General de la República no podría contarse lo que de su Patrono, San Ambrosio: quien, al nacer, recibió un enjambre de abejas que saludaban su boca, signo "de la divina elocuencia" que lo distinguiría más tarde...

Clodomiro Almeyda, hombre de cultura no ganada a gotas, soporta el peso de reproches que, buenamente, ningún criterio sano puede admitir. Nuestro Almeyda es socialista, o sea, pertenece a la familia universal de hombres que pretende la extensión de la justicia.

¿Es delito trabajar para que, un día, el pan parta su corazón para todos, para que el libro enriquezca y la hermandad sea, verdaderamente, una ley feliz? Para "ciertas personas", así, lo parece: el índice de "cierta justicia", aunque doblado, ¿de vergüenza?, lo apunta contra un ciudadano honorable por sus obras y por su acción política, en la que no se divisan compromisos con vejámenes a la persona, como, mañana, hallará en "ciertas personas" la Historia de Chile.

Don Diego de Almeyda, elogiado por Roberto Hernández, como **"un verdadero profeta"**, por Benjamín Vicuña Mackenna, por el sabio Philippi y sus compañeros Pissis y Plisson, vivió las distancias y espejismos del Desierto de Atacama y realizó, allí, una hermosa tarea generosa, con ánimo de solidaridad: conocedor de las inclemencias de esta tierra, plantó árboles "en donde la tierra se lo permitió" y, con este hacer fraternal para los mineros que vinieran después de él, estableció la sombra bienhechora y el frescor necesario en tales soledades. Aquellos tamarugos y pimientos del "loco Almeyda" ejercieron un bien superior en los héroes de nuestra minería.

Esta actitud de nobleza, en el plano de su acción política, distinguimos en Clodomiro Almeyda: ansía facilitarles ventajas de vida a los que nos continúen, brega para que la sombra de la libertad y el frescor de la paz sean con ellos.

Nos domina una expresión para saludarlo. Hela aquí: ¡Clodomiro Almeyda, minero de la esperanza!

Los cristianos bajo la Dictadura

JAIME ESCOBAR M.

Catorce años de dictadura militar, como pueblo de Dios, denunciamos una vez más el carácter violento e ilegítimo del sistema que se implantó a sangre y fuego. Todos estos años se ha agredido en forma sistemática y cruel al conjunto del pueblo, siendo los más pobres las víctimas predilectas de los "guerreros del orden". Con el correr del tiempo se ha institucionalizado el atentar contra el Dios de la Vida, la Dictadura ha recurrido a diversas formas para reprimir y oprimir, por lo tanto vemos en este sistema de muerte un plan de opción contra los pobres, en total contradicción al "plan del Creador".

La persecución comenzó con el golpe mismo, este llevaba un ímpetu de perseguir a la Iglesia inserta en sectores humildes, esto lo prueba la cantidad de sacerdotes y religiosas que tuvieron que salir de Chile a los primeros meses de producido el sangriento golpe militar. Como la dictadura representa al capitalismo liberal, y este va generando estructuras totalmente opuestas a los intereses de los trabajadores, tenía que enfrentarse en un momento al espíritu que anima a la Iglesia y su enseñanza. Avanzando en el tiempo tenía que venir esta persecución y vino en forma rápida, certera y violenta.

Una de las características de esta persecución es que viene de una dictadura que se autoproclama "cristiana y defensora de la paz", y sin embargo persigue y oprime a las Comunidades Cristianas y sus Pastores. Este hecho evidente pone en cuestión el catolicismo que profesan los gobernantes y la autenticidad de su fe. No basta profesar la fe a través de prácticas o cultos, sino que el cristiano debe estar motivado por preceptos mucho más profundos y serios. Otra característica es que no se persigue a toda la Iglesia, se persigue a los sacerdotes y religiosas que viven y predican con los pobres, a la Iglesia de la periferia. También se persigue a la Iglesia por su defensa del hombre, por exigir el derecho a la vida, por exigir justicia para los detenidos-desaparecidos y asesinados en falsos enfrentamientos.

La Iglesia asume que el Evangelio implica jugarse, en especial, por los derechos de los más pobres, y por esta razón la dictadura militar inspirada en la doctrina de la "Seguridad Nacional" persigue, humilla y oprime a esta misión profética de la Iglesia. El seguimiento de Jesús hoy día es el compromiso con los encarcelados, hambrientos y torturados. Esto es lo que define en parte importante el mensaje evangélico y los cristianos que sufren persecución por este motivo se transforman en verdaderos mártires por la causa de los derechos humanos y la dignidad.

Por estos claros principios cristianos, el pueblo de Dios acepta el dolor y el martirio, convencidos de que ni el terror ni la barbarie del régimen opresor podrá sojuzgar a un pueblo que lucha por la verdad y la justicia, y que está con el Dios de la Vida en su camino de liberación.

analisis

ANALISIS es una Revista semanal editada por la Sociedad Periodística Emisión Ltda., cuyo Directorio está integrado por:
Ignacio Balbontín, Juan Pablo Cárdenas, Jaime Hales, Patricio Hurtado, Duncan Livingston, Manuel Sanhueza, Carlos Santa María y Belisario Velasco.
Coordinador Editorial: Roberto Celedón.

Presidente del Directorio
Fernando Castillo Velasco

Director
Juan Pablo Cárdenas

Representante Legal
Carlos Santa María

Subdirector
Fernando Paulsen S.

Editora Nacional
María Eugenia Camus

Editor Internacional
Alvaro Rojas

Editor Números Especiales
Edwin Harrington

Redactores
Patricia Collyer, Carolina Díaz, Pamela Jiles, María José Luque, Alicia Oliva, Libio Pérez, Juanita Rojas, Nelson Soza.

Corresponsales
Rosa Alcayaga, Ximena Amarales, Iván Badilla, Beatriz Cardoso, Hernán Dragicevic, Roberto Espíndola, Oscar Madrid, Sergio Martínez, Francisco Martorell, Daniel Moore, Fernando Murillo, Cecilia Olmos, Jaime Osorio, Marcia Scantlebury, Adrián Soto, Hernán Uribe.

Productora
Paulina Mora

Jefe Archivo y Documentación
Juan Alvarez de Araya

Jefe de Arte y Diseño
Rodrigo Squella

Fotografía
Marcela Briones, Miguel Carrasco

Servicios Informativos
Aipsel, I.P.S., El Periodista, EFE

Administración
Gerente
Carlos Santa María

Subgerente
Fernando Sapag

Coordinador de Operaciones
Oscar Espinoza

Correspondencia
Casilla 139 - T
Correo Tajamar Santiago Chile
Fono: 2234386
Manuel Montt 425 - Santiago Chile

Suscripciones ANALISIS Fono: 2254807

Chile

Anual	$ 11.000	(48 ediciones)
Semestral	$ 5.500	(24 ediciones)
Trimestral	$ 2.750	(12 ediciones)

Al extranjero

Anual	US$ 136	$30.000 (48 ediciones)
Semestral	US$ 68	$15.000 (24 ediciones)
Trimestral	US$ 34	$ 7.500 (12 ediciones)

Europa		$	US$
Anual	(48 ediciones)	40.000	180
Semestral	(24 ediciones)	20.000	90
Trimestral	(12 ediciones)	10.000	45

Impresa en Editorial Antártica
que actúa sólo como impresora.

Catorce años

JUAN PABLO CARDENAS

Un sentimiento de pesar recorre nuestro país al cumplirse catorce años de Dictadura. Quedan muy pocos chilenos que realmente se alegren por la prolongación de Pinochet en el poder y el ejercicio de un régimen tan contrario al desarrollo de la humanidad, tan fuera del nuevo contexto latinoamericano y, como ninguno, tan repudiado por el mundo.

Después de todos estos años, el país vive mucho más tenso que en 1973. El odio y la violencia son el pan cotidiano. La miseria se ha entronizado en las poblaciones, la juventud cada vez está más iracunda. El enfrentamiento entre los chilenos ya no sólo es verbal: las armas, las bombas y hasta el secuestro han empezado a ocupar un papel importante en la política. Como derivaciones inevitables —quizás— del homicidio, la tortura, los allanamientos y otras tantas formas de represión.

Sólo los extremistas de entre los fanáticos pueden pensar que el actual Gobierno se mantiene por la adhesión popular. Todos comprenden que en una elección amplia y libre las posiciones pinochetistas serían completamente derrotadas. Que la inmensa mayoría quiere que esta pesadilla termine y que la Democracia surja por fin como el sistema que puede mejorar nuestra convivencia y encauzar a nuestro país en la senda de la justicia social y la soberanía nacional.

El Régimen, por lo mismo, está débil y aislado. Las contradicciones entre sus gestores y voceros son evidentes y tienden a agudizarse. La derecha —que por años lo apoyó y profitó— busca rápido acomodo en la oposición y se viste apresuradamente con el ropaje democrático.

Existe, por lo mismo, un sentimiento cada vez más generalizado de que la desgracia se prolonga fundamentalmente por la oposición política, por su incapacidad de unirse después de tanto tiempo y todo lo ocurrido. Después que el pueblo le ha pedido tan insistentemente a los partidos que busquen la concertación necesaria y lo más amplia posible para acabar con el drama.

Sin embargo, apreciamos signos alentadores. Mucho más allá de las banderas, los profesores, los estudiantes y trabajadores defienden su universidad de la embestida definitiva del gobierno contra la cultura y la educación.

Mucho más allá de las censuras y los instructivos partidistas, los trabajadores fortalecen sus instancias unitarias, se movilizan y preparan una Huelga General.

Lo que aparecía como un nuevo pretexto o factor de división —las posiciones y comandos por las elecciones libres— está permitiendo hoy una rápida confluencia opositora que tiene capacidad para movilizar a Santiago y las provincias tras una demanda genuinamente democrática. Unos y otros se convencen de que la Dictadura no quiere comicios libres, que su constitución y leyes políticas buscan consagrar el autoritarismo y la exclusión, como que será necesario contar con el esfuerzo de TODOS para evitar el fraude electoral e impedir que a estos catorce años se le sumen otros más de desencanto y horror.

MODERNIZACION:

Ahora le tocó a la "U"

● *Usando la vieja técnica del tratamiento de shock, el Régimen inició las operaciones destinadas a transformar de cuajo a la Universidad de Chile.*

"Hace catorce años, de las entrañas de Chile, otro Chile nacía... este país".

La nueva serie de comerciales propagandísticos realizados por la Dictadura ya se están mostrando a través de los canales de televisión del país. Quizás si uno de los méritos es que lo que se ofrece corresponde con lo que se quiere vender. No hay en ellos esa ambigüedad manifiesta de las primeras épocas del Régimen, cuando se intentaba convencer a los chilenos que todo lo obrado después del Golpe Militar era en aras de la democracia, del ideal portaliano, de la institucionalidad quebrantada, etc.

Hoy, catorce años después, se ofrece otro país, "este país", sometido a una violenta y dolorosa revolución en prácticamente todas las áreas de la actividad nacional.

En todos estos años, y para llevar a cabo esa transformación, desde las entrañas, el régimen militar ha usado múltiples fórmulas. Ha utilizado la represión, como factor de ablandamiento y telón de fondo general; ha intervenido a través de decretos leyes para investir a las nuevas autoridades de tradicionales títulos; ha expropiado los bienes de su enemigo, sin más legalidad que tomarlos como botines de guerra; ha privatizado gran parte del país sobre la mesa, y otra gran parte bajo cuerda.

LOS TOROS

¿Qué capacidad tienen las FF AA para gobernar un país? Esta pregunta se ha repetido hasta la saciedad entre la clase política en los últimos catorce años. La respuesta podría ser algo más o menos así: en cuanto a capacidad, originalmente ninguna; pero sí tienen la voluntad de gobernar y los instrumentos materiales para implementar dicha voluntad. Hay un elemento más que no puede quedar fuera del balance: la nueva realidad lleva incorporada, como sistema, la constante evaluación de sus adversarios; y de la lectura de sus actuaciones, los gobernantes de uniforme han aprendido, no sólo a pulir su lenguaje y disimular sus abundantes carencias intelectuales, sino —más importante— a anticipar el comportamiento de la oposición ante tal o cual estímulo dictatorial. En este sentido, Chile se ha transformado en una gran pero singular arena de toreo. Donde a estas alturas, los toreros y los toros siguen siendo prácticamente los mismos. Y como sabe cualquier conocedor de la tauromaquia, esa situación favorece únicamente al toro. Porque la bestia aprende —si ha sido toreada antes— que los pases y "verónicas" sirven para distraerlo del verdadero blanco: el torero. Y un toro que sabe, tiene todas las chances de ganar la gesta. Es por ello, que un toro miura se prepara toda una vida para que entre al ruedo sólo una vez, sin que sepa por qué está allí, ni quién es esa figura con traje brilloso, y para que sus más primitivos instintos lo hagan seguir esa capa en movimiento, sin jamás saber que cada cornead al viento lo acerca más y más a la muerte.



Vino, destruyó y se fue: la historia de José Luis Federici.

Esta larga y taurina introducción está destinada a evaluar lo que está sucediendo en la Univenidad de Chile. En el caso de la "U" se ve claramente esta combinación entre el nuevo país deseado por el régimen militar, las formas de implementar esa voluntad y el conocimiento adquirido y acumulado de cuál puede ser la oposición que se encuentre.

FALTABA LA "U"

La más grande universidad del país no podía quedar ajena al plan de transformación que la Dictadura tiene para el Chile promocionado por televisión, especialmente si se toma en cuenta que las universidades, en general, son un sistema diametralmente opuesto a la lógica militar impuesta a la nación a partir del 11 de septiembre de 1973. En primer lugar, porque lo que se valora del espíritu universitario es precisamente la antípoda de la verticalidad del mando y el principio sagrado de la obediencia: la dinámica universitaria se califica como "un crisol de las ideas", encuentro de todo tipo de pensamientos humanistas y libertarios. Sin considerar que la universidad, en nuestro país, ha sobredimensionado al "hombre culto" y al teórico, oponiéndolo a las especies tecnocráticas estimadas "inferiores", entre las que sin duda históricamente se contaba a los militares.

Por razones militares, políticas y sicológicas, la Universidad de Chile recibió un tratamiento especial de parte de las FF AA. El rector-delegado formaba parte del alto mando del Ejército, pudiendo hacer carrera militar en esa posición. Así, años atrás, el mayor general Alejandro Medina Lois, por ejemplo, pudo ser rector-delegado de la Universidad de Chile, hasta que una junta calificadora de oficiales lo destinó de la casa de Bello a la jefatura del estado mayor de la defensa nacional. Las demás universidades han recibido tratamientos diversos: en la Universidad de Santiago, se libró una batalla contra lo que estimaba el Régimen era un foco de insurrección, se institucionalizó un sistema de vigilancia y represión que ha hecho sentir sus efectos. En la Universidad Católica, el gobierno contó con un contrapoder doble: la Iglesia y el gremialismo. Estos últimos ayudaron a diseñar y dirigir el plan de transformación universitaria, por lo que su presencia en la UC fue colaboracionista. El caso de la Iglesia, bajo el arzobispado de monseñor Fresno, es diferente aunque no tanto: el Régimen y la Iglesia han aceptado negociar sus diferencias universitarias y gradualmente esto ha llevado —con la complicidad del gremialismo— a que los conflictos se suavicen y su solución se negocie. Sin por ello salirse del marco universitario postulado por el Régimen.

En el caso de la Universidad de Chile, no ha habido contrapoder con el cual negociar en forma clara, ya que son muchos los intereses que buscan influenciar la casa de estudios más grande de Chile. Desde la masonería hasta los denominados "tucanes" de hoy, pasando por las personalidades de la derecha tradicional que se enorgullece de su condición de académicos, e incluso las influencias del centro y la izquierda representativos de la clase media, todos



Ahora llegaron hasta mí... ojalá no sea muy tarde.

han tenido qué decir al respecto. Pero las fórmulas ensayadas hasta hoy no han tenido los frutos que la Dictadura deseaba: incluso cuando aumentó la variable conservadora o reaccionaria a nivel de académicos y decanos —expulsando de paso a muchos profesores—, el producto que entregaba la "U" al país —los futuros profesionales— seguía siendo crecientemente disfuncional al Régimen militar y su modelo socioeconómico.

Es por ello que la fórmula de introducir componentes gobiernistas, para esperar que el alumnado tuviera una mayor cercanía al "Chile nuevo", llegó al límite de lo tolerable, especialmente en época pre-electoral. Si incluso los académicos y decanos se regían por principios democráticos y usaban ampliamente el debate. La respuesta fue impulsar el mentado plan de restructuración universitaria desde una posición de tratamiento de shock. Se retiró al rector-delegado militar, se designó a un civil —José Luis Federici— a quien se conocía bien (fue Ministro de Economía), con la misión de destruir la "U", función en la que Federici ha mostrado en previos trabajos ser un experto. Desde este punto de vista, la inclusión de Federici y sus primeras acciones no son fruto de un "engaño de los tucanes a Pinochet". Federici recibió el apoyo formal y explícito de Pinochet y se dedicó a hacer su misión: el trabajo sucio, como civil, provocando a la élite intelectual de la derecha tradicional y buscando radicalizar las posturas del estudiantado.

Sin duda que en esta estrategia existe el riesgo de concitar una reacción tipo "revolución de la chaucha", o activar una movilización social incontrolable. Sin embargo, aquí entra a escena el toro mil veces toreado. Y hace su cálculo basado en esa experiencia. En primer lugar, cosa que los opositores que idolatran hoy el "realismo" debieran saber, en el mundo profesional la relación entre aumento de movilización social y radicalización política sostenida no necesariamente van de la mano. Se vio en el caso de la expulsión del doctor Vacarezza del Hospital Salvador, o en la batalla de los colegios profesionales desde la Asamblea de la Civilidad: el movimiento social y profesional mostró fuerza y organización —en una época en que la alianza democrática llamaba a la desobediencia civil—, pero el largo plazo mostró un decaimiento en esta estrategia y un fortalecimiento de los elementos más conservadores del centro político. Movilización social y resignación política no han sido necesariamente incompatibles en el largo plazo. Y el Gobierno lo sabe.

¿DERECHA DEMOCRATICA?

En segundo lugar, se encuentra un principio ya utilizado con anterioridad para los casos de tratamiento de shock: se hace un análisis de costo-beneficio en virtud del número de personas afectadas. Esa fue la explicación de un ex ministro de estado —Chicago Boy— para indicar por qué era importante políticamente bajar la inflación aunque aumentara el desempleo: "La cesantía la siente sólo el que la padece, la inflación la sufren todos los chilenos". Bajo este principio pinochetista, en el caso de la Universidad de Chile, se ha cuidado el Régimen de impedir la vertebración de un movimiento efectivo de solidaridad nacional a nivel universitario. Mientras se desmantela a la "U", en Concepción se da un aumento del 20 por ciento a los académicos de la Universidad de Concepción en paro. Igualmente se cede en otras regiones —cambio de rector en Universidades de Magallanes y Temuco— y se vuelve a plantear la posibilidad de retornar la Universidad de Antofagasta a la Iglesia Católica.

En tercer lugar, están los actores mismos y la evaluación que el gobierno hace de ellos. El caso de la Universidad de Chile ha provocado una poco común alianza entre estudiantes, académicos, decanos, funcionarios y ejecutivos universitarios. Pero, no hay que olvidar que no todos persiguen lo mismo. Las alianzas de este tipo se quiebran por el eslabón más delgado, y éste radica en pensar que el interés de los decanos es equivalente al de la Fech o al de los académicos. Por una parte, esto ya se ha podido percibir en dos áreas: la petición de los decanos de "no politizar" el movimiento; es decir, impedir la intervención pública de los partidos políticos; lo otro es la personalización del problema en la persona del rector Federici. Esto ha hecho pensar, incluso a los estudiantes que van más allá en sus demandas de democracia, que puede apelarse a la solidaridad de la "derecha democrática", porque ella es parte de la tradición universitaria. Y puede ser vital en la influencia que evite la operación comenzada por Federici. Y, por ello, se colige, hay que evitar la politización del conflicto para no ahuyentar esa posibilidad o, al menos disfrazar la participación de los partidos y organizaciones sociales. Sólo que aquí es la oposición la que no aprende: en el nuevo Chile, nacido hace catorce años, no existe una institución o sistema que pueda calificarse de derecha democrática. Hay, sin duda, demócratas de derecha, pero ninguna organización derechista está dispuesta a jugarse por la democracia más allá de sus intereses. Esto fue corroborado por el actual presidente del Parena, Ricardo Rivadeneira, quien no titubeó en decir hace unas semanas que si las urnas mañana daban nuevamente la posibilidad a la izquierda de llegar democráticamente al poder, el volvería a tocar las puertas de los cuarteles pidiendo un nuevo golpe militar. Ese es el pensamiento genuino de las organizaciones de derecha, incluyendo, por cierto, a los empresarios.

Y porque Pinochet y su gobierno saben que esto es así, es que el movimiento en la "U", provocado por Federici, no teme una reacción organizada de derecha.

EL ARTE DE LA GUERRA

"Cuando el enemigo retrocede, nosotros atacamos", señala el legendario general chino Sun Tzu en su libro "El arte de la guerra". El caso de la Universidad de Chile es un clásico y doloroso ejemplo de esta máxima militar. Es justamente en los momentos en que el "realismo político" ha alcanzado el poder en la totalidad de los partidos de centro que esto sucede. Cuando el aislamiento del PC, impulsado por gran parte de la oposición, es indudablemente notorio, se busca quebrar uno de los últimos vestigios de la institucionalidad democrática pasada. Cuando casi no se discute sobre la legitimidad de la Constitución, el Régimen aplica la mano dura contra una clase universitaria que detesta. Justo cuando un miembro de la mesa directiva de la Democracia Cristiana asegura que la inscripción del más grande partido político del país, "es un gesto de buena voluntad hacia las FF AA", la Dictadura interviene con la violencia de la autoridad discrecional en la Universidad de Chile. No lo hizo así en la época de la "desobediencia civil" y la movilización social, ni cuando la Asamblea de la Civilidad contaba con el apoyo de todos los sectores políticos disidentes. El Gobierno ataca cuando la oposición retrocede en estas áreas de reforma de la institucionalidad democrática pasada.

FERNANDO PAULSEN S

Prado apoya inscripción

El ex presidente de la Democracia Cristiana Benjamín Prado anunció públicamente que decidió anotarse en la lista de militantes del PDC para así facilitar su inscripción como partido político.

Prado, que en la Junta Nacional había rechazado esa posibilidad declaró que tiene gran confianza en Patricio Aylwin, a pesar de no compartir su posición, por lo que considera su deber ayudar a la inscripción del partido.

"El PDC acordó iniciar el trámite de inscripción, como manera de facilitar un entendimiento con el Gobierno Militar que abra paso a un sistema democrático. El contenido del diálogo que se busca es un marco constitucional y legal que garantice elecciones libres de Presidente de la República y de Congreso", señaló Prado en una declaración pública.

MIEL por las elecciones libres

El próximo 21 de septiembre, con el inicio de la primavera, se presentará oficialmente la agrupación de Mujeres Integradas por las Elecciones Libres (MIEL), la que busca incorporarse a la campaña que realizan los distintos comités.

MIEL, nombre que se escogió a propósito, tiene como logo una abejita y en él participarán organizaciones femeninas de las colectividades políticas, sociales, de derechos humanos y otras.

Esta agrupación constituye la primera organización de mujeres que se integra como tal a la campaña por las elecciones libres.

Partido del Sur suspende inscripción



La suspensión de su inscripción como partido político decidió el Partido del Sur, presidido por el abogado Eduardo Ríos.

La medida la resolvió ese conglomerado luego que el alcalde de la localidad de Victoria en la novena región, Claudio Morán Ibáñez, fuera destituido de su cargo y reemplazado por un miembro de Avanzada Nacional.

Morán es simpatizante del Partido del Sur, el que se califica a sí mismo como regionalista, nacionalista y leal a la persona del general Pinochet. Sin embargo, el cambio de alcalde lo consideran una ofensa que deshonra la región", según señaló Eduardo Ríos.

En el acto de traspaso del mando, cuando el nuevo alcalde se disponía a hablar, más de 300 personas se retiraron del lugar en protesta por esta situación. En la zona se ha hecho circular profusamente un panfleto en el que llaman a apoyar al jefe alcaldicio destituido.



Hortensia Bussi

Calificando la transición política de Pinochet como una "farsa", la viuda del ex presidente Salvador Allende, Hortensia Bussi, señaló que no existe el proceso de democratización del que habla la Dictadura.

Hortensia Bussi, quien se encuentra en Quito para asistir al Simposio Internacional por la Democracia y los Derechos Humanos en Chile, indicó que el gobierno de Estados Unidos es el responsable de que se mantenga el régimen pinochetista, ya que le otorga su apoyo económico y militar; aunque aclaró que la administración norteamericana prefiere un "pinochetismo sin Pinochet" con un presidente civil

Luengo critica exclusión

El presidente subrogante de la Izquierda Unida, Luis Fernando Luengo, afirmó que la concertación entre los referentes que plantean la demanda de elecciones libres mantiene de alguna manera la exclusión que el Gobierno patrocina a través de su Artículo Octavo". Tal afirmación se refiere al reciente acuerdo alcanzado entre los comandos que dirigen Sergio Molina, Ricardo Lagos y el Coppel (organizado por los partidos de la Alianza Democrática, y criticó el hecho que en tal concertación no se haya incluido al Comando de Lucha por las Demandas Populares y Elecciones Libres que conduce la Izquierda Unida.

Luengo agregó que es importante la vinculación de la demanda por elecciones libres con las reivindicaciones socioeconómicas de la población.

El solo llamado a inscribirse —finalizó Luengo— es insuficiente".

IU en Europa

La coalición Izquierda Unida hizo un llamado a la solidaridad de Europa con nuestro país para la próxima huelga general del 7 de octubre.

La petición la realizó la dirigente Fany Pollarolo mientras se encontraba en Bélgica respondiendo a una invitación que le formuló el comité belga Europa-América Latina.

Tras exponer la crítica situación que enfrenta nuestro país, la doctora Pollarolo pidió a los



europeos no dejarse engañar por el fraude del anunciado plebiscito, ya que "con éste sólo se pretende legitimar la perpetuidad del Dictador y de su Régimen".

Señaló que la oposición ya se está uniendo en contra de este método para la sucesión presidencial, por lo que pidió a las organizaciones y al pueblo europeo solidarizar con las reivindicaciones democráticas de Chile.



LEY DE PARTIDOS POLITICOS:

Un laberinto...¿sin salida?

Desde que en marzo pasado el Régimen promulgara la Ley de Partidos Políticos, han transcurrido seis meses. En este período catorce agrupaciones han solicitado, iniciado o anunciado sus intenciones de acogerse a la ley y constituirse legalmente como tales. Después de seis meses, sin embargo, ningún partido ha logrado completar los trámites y requisitos que la ley exige. En concreto, en Chile, a pesar de la ley promulgada por la Dictadura, no existen partidos "legalmente" constituidos.

Según el general Pinochet, la ley que se promulgó en marzo pasado "es una nueva muestra de la vocación democrática y del cumplimiento de las normas establecidas en la Constitución". Y así lo entendieron los partidos que de alguna u otra manera apoyan al Régimen. Fueron los partidos que rápidamente acogieron el llamado e iniciaron las tramitaciones que establece la ley.

Hasta ahora entre los partidos que han solicitado su registro —o están en vías de hacerlo— se encuentran el Partido Nacional; dos fracciones del Partido Democrático Nacional (Padena), que encabezan Apolonides Parra y Luis Minchel; el Partido Republicano (aunque este partido ha planteado revisar su posición); dos fracciones del Partido Liberal encabezadas por Federico Errázuriz y Enrique Prieto; el Partido Socialista Auténtico; el Partido Socialdemocracia; el Partido Renovación Nacional (Parena); Avanzada Nacional; la Democracia Radical; el Partido Humanista; el Partido del Sur (único partido autodefinido como regionalista) y, más recientemente, la Democracia Cristiana.

Todos estos partidos —o la mayoría de ellos— han cumplido la primera fase de trámites que establece la ley. Es decir,

- ***Catorce agrupaciones han iniciado sus trámites de registro. Después de seis meses de haberse promulgado la ley que reglamenta la formación de los partidos, no hay ninguno que esté cerca de completar los requisitos que establece la legislación.***

han llegado hasta una notaría para firmar la escritura correspondiente, para luego presentar las cien firmas que inician el trámite; posteriormente deben dar a conocer sus postulados y principios y, a partir de ese momento, empezar la recolección de las casi 32 mil firmas que se requieren para ser reconocidas como organización política en los marcos que establece la ley promulgada por el Régimen, es decir, en un plazo no superior a 210 días.

La cifra de afiliados estimada de 32 mil personas no es absoluta. En realidad representa el 0.5 por ciento de un electorado potencial. En este punto, como en muchos otros aspectos, hay polémicas y reclamos por parte de quienes ya han iniciado las tramitaciones. Arturo Venegas, presidente del partido Socialdemocracia, señaló a ANALISIS que dicho número es "absolutamente arbitrario", ya que en la medida que no se han realizado elecciones y, además, aún no se completa la inscripción en los registros electorales, "no hay cómo saber cuántos son los posibles electores".

Y es que reunir tras cualquier símbolo partidario a más de 30 mil personas que estén dispuestas a firmar los registros de un partido, parece que no es una tarea fácil. Así al menos parece ser percibido por los dirigentes del Partido Humanista, quienes semanas atrás amenazaron con retirar "la solicitud de inscripción", no sólo por las dificultades que establece la propia ley, sino que además por las agresiones y represión que han sufrido sus militantes al salir a las calles a buscar adherentes.

Pero para estos partidos las dificultades no terminan allí. Varios de ellos explican su posición de inscribirse señalando "que se trata de ocupar los espacios que el Régimen ha concedido por la presión a que ha sido sometido", como lo señala Armando Jaramillo, presidente del Partido Republicano. Y Jaramillo agrega que los republicanos, evaluando esta situación, decidieron no inscribirse como partido, sino que promover la inscripción de un partido único de oposición.

Los partidos que han planteado que su inscripción es "útil para difundir sus postulados y ocupar mayores espacios", como la TV, por ejemplo, se han encontrado con que el Consejo Nacional de Televisión estableció un tarifado al que "sólo los partidos oficialistas podrán acceder". Cualquier partido para aparecer cuatro veces al mes, por espacio de seis minutos cada vez, deberá disponer de 20 millones de pesos. Es decir, cada minuto costará poco más de 870 mil pesos.

Otros problemas han surgido desde el interior de los partidos mismos. Al menos ese parece ser el caso de la Democracia Cristiana, partido que en su última Junta Nacional acordó dejar a la nueva directiva de ese partido iniciar la tramitación de inscripción cuando estimaran que las condiciones fueran propicias. Hubo resistencias, principalmente desde la Juventud Demócrata Cristiana. La nueva directiva de la DC estimó que era el momento e inició la tramitación. La JDC, mientras tanto, continúa presionando y para ello dio a la publicidad una carta que había enviado a Patricio Aylwin en la que señalan "como un error la formalización del trámite de inscripción".

Según observadores políticos consultados por ANALISIS, la posición de la JDC no sólo obedece a razones políticas, sino también a una evaluación de los resultados que han obtenido los partidos que se han inscrito o lo han solicitado, para concluir que la DC podría tal vez ser el único partido en condiciones de cumplir con toda la tramitación si así se lo propusiese. Esta situación haría del PDC el único partido legalmente constituido y, por tanto, la única fuerza que "convalidaría una parte de la legislación emanada de la Constitución de 1980".

LPZ

CATORCE AÑOS DESPUES:

Pinochet, candidato con aureola

Proyectar las modernizaciones y la obra construida", fue la frase recurrente del general Augusto Pinochet durante su extenso discurso de 50 carillas que pronunció el pasado viernes, 11 de septiembre, fecha en que conmemoraba los catorce años del Golpe de Estado.

Para los "pinochetólogos" —si acaso existen— las últimas declaraciones de prensa de Pinochet, así como su discurso en el edificio Diego Portales el viernes recién pasado, traslucen "nuevos estilos de hacer política". En efecto, cada aparición pública del general Pinochet ha tenido "un curso de acción" claro: reafirmar su condición de candidato. "Yo miro estos catorce años y se fortalece mi fe en Chile y en mis compatriotas. No hay duda de que hemos salido adelante, todos unidos en lo esencial, en lo permanente. Es alentador constatar que hemos sido capaces como pueblo de fundar un sistema de progreso. Para nosotros no ha habido descanso y tenemos una obra concreta que exhibir y una perspectiva promisoria", adelantaba Pinochet en una entrevista publicada una semana antes de su discurso del 11 de septiembre.

- *En extenso discurso, pronunciado el 11 de septiembre, Pinochet lanza su candidatura asegurando que "cuenta con el apoyo de la mayoría".*
- *Pinochet apoya su campaña en "las realizaciones", convoca a proyectar la "obra construida" y amenaza con mano dura a la Izquierda Unida.*



"Estoy seguro que cuento con la gran mayoría de los chilenos", dijo Pinochet en su discurso del 11 de septiembre.

En cada ocasión en que se ha dirigido a los medios de prensa o al público —por más reducido que éste sea— no ha perdido la oportunidad de dejar en claro que el "itinerario que fija la Constitución" se mantendrá inalterable. Es decir, insiste en la realización del plebiscito que, según el Intendente de Magallanes, podría realizarse en septiembre de 1988. Y es que el plebiscito Pinochet lo entiende como la fórmula apropiada "para evitar una campaña entre políticos que sería nociva para la fase previa de plena democracia". Según Pinochet cualquier otro mecanismo llevaría al Régimen a "entrar en la arena político-partidista definitivamente" lo que no podrían hacer porque su "misión está más allá, está por sobre eso".

Es evidente, luego de los pronunciamientos de Pinochet durante las últimas semanas, que el plebiscito es una realidad ya asumida al interior del conjunto del Régimen. Sin embargo, lo que aún no está totalmente definido —y ello explica los pronunciamientos y declaraciones recientes de Pinochet— es si acaso hay unanimidad en relación al candidato propuesto para el evento plebiscitario.

LAS DIFICULTADES INICIALES

Desde el interior del Régimen surgieron opiniones encontradas. Merino hizo un perfil de un candidato civil y una descripción de los requisitos que debería cumplir. Matthei coincidió. Y las coincidencias traspasaron las fronteras nacionales y personeros norteamericanos han manifestado "preocupación ante la posibilidad de que Pinochet prolongue su mandato más allá de 1989"; preferirían la "proyección de la obra" con cualquier otro. Para estos sectores norteamericanos —y también para los círculos cercanos al Régimen— Pinochet presenta una dificultad que los inquieta: concentra en su persona las contradicciones de la sociedad. Y por ser el vértice de las confrontaciones se transforma en un "factor de creciente polarización" que, al final de cuentas, no garantiza la estabilidad política y social que requieren los intereses económicos nacionales y extranjeros.

Pinochet sabe de esto. Y como estratega militar maneja "cursos de acción alternativos". Al mismo tiempo que se juega por ser nominado candidato y transformarse así en el continuador "de la obra", va tejiendo y amarrando los hilos que le permitan mantener la máxima cuota de influencia posible ante la eventualidad de ser desplazado de la

cima del poder. Y su fuente de poder inmediata son las Fuerzas Armadas (y particularmente el Ejército). "Las FFAA y las Fuerzas del Orden tienen un papel fundamental que cumplir: ser garantes de la institucionalidad y desde el Consejo Nacional de Seguridad deberán velar por la armónica vigencia del orden constitucional. Es natural que estas instituciones tengan una participación en la protección jurídica de la democracia...", señala Pinochet, describiendo el papel de los militares que les asigna la Constitución del 80.

Desde distintos sectores se levanta la preocupación sobre el "peligro que significa involucrar a las FFAA y comprometerlas en cualquier fórmula política", cuestión que, sin embargo, no preocupa mucho a Pinochet, lo que queda claro cuando explica que "la nueva institucionalidad contempla una participación efectiva de las Fuerzas Armadas y de Orden de manera que no veo una proyección del Régimen sin el concurso de éstas".

Pinochet insiste en recurrir a su pilar más sólido para afirmarse en el poder. Además, porque está consciente que en la sociedad civil el apoyo que concita es escaso. Apenas Avanzada Nacional como fuerza política organizada y sectores de la ex UDI, hoy incorporados al Partido Renovación Nacional. Es más, ha trascendido que personeros del Régimen presionan a la cúpula del Parena para que ésta defina, lo antes posible, su posición respecto a un apoyo efectivo a Pinochet-candidato.

En la cima del poder hay preocupación, saben que el apoyo al Régimen es escaso y aceitan los mecanismos que permitan llevar adelante una campaña que no tenga resultados sorpresivos al final. Los alcaldes, en este sentido, también juegan un papel de primer orden; la opinión pública ha conocido del "Plan de Movilización" discutido por los jefes municipales en una reunión efectuada en Valparaíso y que apunta hacia el objetivo de desarrollar una campaña electoral que poco se diferencia de las realizadas en el pasado y que Pinochet reiteradamente critica.

El plebiscito ya tiene una fecha probable: el 11 de septiembre de 1988. Pero antes de ser convocado debe estar establecido quién será el candidato. O sea Pinochet tiene plazos políticos relativamente cortos para definitivamente imponer su candidatura. No puede arriesgarse a no contar con la unanimidad de los Comandantes en Jefe de las Fuerzas Armadas, y llevar la decisión al Consejo Nacional de Seguridad es "forzar demasiado la mano"; sería algo así como un autogolpe, pues —como se sabe— en el CNS Pinochet cuenta con una mayoría absoluta a su favor. Pero es una carta de gran riesgo. Pinochet y el "pinochetismo" prefieren que la designación sea "por el cauce normal", sin traumatismos. Y para ello necesitan convencer a los Comandantes en Jefe de que no hay otro candidato mejor.





El apoyo civil. Con Avanzada Nacional Pinochet piensa "proyectar en el tiempo la obra realizada"

UN CANDIDATO QUE AMENAZA

Esto lo confirmó en su discurso del viernes al señalar que la Dictadura entiende el evento plebiscitario como algo más que "una mera elección personal"; se trata de garantizar "la continuidad de la obra" con alguien que dé plenas garantías de que eso sea así. Y aprovechó para lanzar su propia candidatura: "Chile no puede volver al pasado; **estoy seguro que cuento** con la gran mayoría de los chilenos".

Y desde ese momento su discurso de "celebración de los catorce años" se transformó en una extensa lista de "realizaciones". Pasó por todos los ámbitos del quehacer gubernamental, dio cifras y datos, habló de carreteras, de leyes no despachadas, de los niveles de empleo y crecimiento económico, anunció una bonificación de Fiestas Patrias (sin especificar montos) y de paso agradeció a "su querida esposa" por el trabajo que realiza a la cabeza del Voluntariado Femenino. Todo ello para, finalmente, reiterar y convencer a los chilenos de que el país "avanza por el camino del progreso". Tampoco estuvieron ausentes sus ya acostumbrados ataques a la oposición. Algunos esperaban mayor suavidad; tal vez un discurso más acorde con su condición de candidato. Pero es que el contexto político en el que Pinochet habló cambió en el transcurso de la semana. Tal vez por eso sorprendió que Pinochet hiciera referencias explícitas a la situación de ingobernabilidad en la Universidad de Chile (ver crónicas apartes) y al secuestro de un coronel de Ejército por parte del Frente Patriótico Manuel Rodríguez. Y en ese contexto Pinochet fue duro, pero cuidando de no separarse de aquellos partidos que han reconocido la institucionalidad del Régimen al acoger la legislación que regula la formación de partidos.

Por eso hizo un "llamado a la oposición democrática" y a los "no contaminados" con la política a reconocer la "obra realizada", agregando que el diálogo con el ministro Sergio Fernández con sectores políticos "demuestran la voluntad del Gobierno" para buscar caminos de entendimiento. En el marco de la institucionalidad de la Dictadura, naturalmente.

Las amenazas tampoco estuvieron ausentes. Esta vez fueron dirigidas con nombre y apellido: la Izquierda Unida. "Para detenerlos —dijo Pinochet— no se puede actuar con miramientos. ¡Mano dura!"

Y así Pinochet, en su decisión de prolongarse en el poder para "defender a Chile" y su cultura "cristiana y occidental", se quita y pone su aureola. De aquí al momento clave para la designación del candidato y, posteriormente, para enfrentar el plebiscito, Pinochet deberá hacer de su aureola un adminículo permanente. De otra manera, en cualquier momento, podrá encontrarse con dificultades y sorpresas desagradables que no están contempladas en su itinerario ni menos en el espíritu de un "gobierno inflexible".

LIBIO PEREZ Z



REBAJAS TRIBUTARIAS:

Por unos dólares ¿más o menos?

Proyecto de nuevas franquicias de impuestos enviado a la Junta busca reforzar base de apoyo oficial mediante el "capitalismo popular" y mantener atractivos para la inversión extranjera en Chile, con incierto resultado.

Una verdadera ofensiva tributaria está decidido a lanzar el Gobierno al más breve plazo, en parte para resolver algunos "cuellos de botella" que amenazan la llegada e incluso permanencia en Chile de inversiones extranjeras. Pero también el paquete de reformas enviado a la Junta busca ampliar su base de apoyo político. Destacan aquí dos anzuelos: una rebaja de 50 por ciento en el impuesto de timbres y estampillas, que grava todo tipo de operaciones financieras (entre ellas las repactaciones de deudas) y franquicias varias a quienes son o quisieran ser "capitalistas populares".

Adicionalmente, la primera comisión legislativa, la que dirige el almirante Merino, tiene en carpeta diversos otros cambios tributarios. Algunos de parto lento por presiones políticas: los empresarios agrícolas se oponen a declarar impuestos según sus ingresos efectivamente obtenidos; quieren seguir haciéndolo por renta presunta. Otros pretenden estimular la construcción incorporando el IVA a la compra de materiales y demás insumos: se reduciría la fuerte evasión existente hoy, las empresas podrían descargar el crédito incluso de otros tributos, y algo de ello —supone el proyecto— se reflejaría en un menor precio final de su producto, de las viviendas por ejemplo. Un tercer grupo sólo apunta a crear la sensación de mejoría: como el anuncio de que en 1990 —por fin— terminará la tasa adicional de 30 por ciento sobre los bienes raíces, aplicada en 1981 "por una sola vez", según se dijo entonces, pero que fue sistemáticamente prorrogada año tras año.

La idea de rebajar desde 24 a 12 por ciento el tope anual del impuesto de timbres y estampillas busca "disminuir el costo del crédito, aliviar a los deudores", aseguró el director del servicio respectivo, Francisco Fernández. Pero mermará en alrededor de 10 mil millones de pesos la recaudación tributaria. Y para reforzar la política de privatizar empresas, se sugieren rebajas y exenciones al Impuesto Único y Global Complementario, al momento de declarar utilidades obtenidas por la compra de acciones, bonos y otras operaciones que rentan capital. Estas últimas pueden no ser importantes para la caja fiscal, pero valiosas —mucho— para los "capitalistas populares".

¿ANZUELO APETITOSO?

Sin embargo, lo que interesa va por otro lado. Por el de la inversión extranjera, ésa que muchos especialistas sostienen ya recibe bastantes franquicias. Ahora se pide una más: disminuir desde 40 a 32 por ciento la tasa adicional para las utilidades que remesan directamente desde Chile las transnacionales, consorcios y compañías extranjeras ("branches", en jerga especializada), o a través de subsidiarias suyas. Los dados se inclinan porque esto traerá más costos que beneficios al país. Para compensar —en parte o todo, según cómo se mire— la menor recaudación tributaria derivada de la mayor "exportación" de utilidades, el proyecto propone aplicar

un impuesto del 4 por ciento al pago de intereses por créditos externos. Pero es muy probable que este recargo lo termine pagando el deudor nacional. Así, el efecto global será negativo para el país.

Las sumas involucradas en esto no son despreciables: anualmente, las utilidades remesadas desde Chile bordean los 200 millones de dólares, después del impuesto con la tasa actual de 40 por ciento. Con la rebaja solicitada, el éxodo podría incrementarse en unos 40 millones extra.

El proyecto que elaboró el Ministerio de Hacienda nació de un documento análisis que concluyó apenas el mes pasado el economista Fernando Ochoa, del Banco Central. Ochoa, quien conoce al dedillo la legislación tributaria estadounidense, advirtió sobre los peligros que representa para Chile la rebaja que Reagan puso en vigor el año pasado para los impuestos pagados por accionistas y empresas de ese país. En los primeros, la tasa marginal (que grava los altos ingresos) descendió un 44 por ciento (desde 50 a 28 por ciento), y en las segundas un 32 por ciento desde 50 a 24 por ciento). Globalmente, el impuesto efectivo promedio cayó un 31 por ciento, generando a empresas y particulares un mayor ingreso neto de 92 por ciento.

"El objetivo básico de estos cambios —apuntó Fernando Ochoa— es reducir los incentivos para la exportación de capitales (desde EEUU) y disminuir el flujo de ingresos tributarios en Chile y el resto del mundo". Con la reforma de Reagan, el país quedaba en una desventajosa situación tributaria: el inversionista estadounidense debería pagar acá una tasa mayor a la de su país de origen, y —por tanto— quedaría con un saldo en contra, que no podría descargar en Estados Unidos. El peligro era evidente para el especialista: "Se hacía tributariamente más rentable invertir en EEUU, generando acá una disminución de la inversión o reinversión de utilidades". Fenómeno que incluso —admite— podría repercutir en un éxodo de capitales.

De allí a la idea de proponer una rebaja del impuesto a las utilidades extranjeras hubo sólo un paso. Paso lógico, según plantea Ochoa en el mismo estudio: cabía "establecer o cobrar a las empresas multinacionales tasas iguales a las que pagan en país de origen". O dos puntos más bajas, como figura en el proyecto, para que realmente les fuera interesante. Por lo demás, dice, es una corrección que ya comenzaron a aplicar Alemania Federal, Austria, Italia y Suiza. Temerosas también del desbande de utilidades y capitales, o de ahuyentar la llegada de nuevas inversiones.

"COLUMPIO" DE EXPECTATIVAS

Y este es, precisamente, el punto que levanta más polvareda. Manuel Marfán, investigador de Cieplán y especialista en cuestiones tributarias, dice que la rebaja "será un incentivo antes que un freno a la exportación de utilidades". Porque las señales emitidas por Reagan, más la menor tasa que se aplicaría en Chile, harán que sea menor la diferencial que pudiera justificar reinvertir acá las utilidades . Pero además —destaca Marfán— el inversionista no sólo actúa en función de la rentabilidad que le ofrecen: "Está también el riesgo-país.



Manuel Marfán, investigador de Cieplán: "Es grave rebajar impuestos cuando hoy mismo vemos los efectos que provoca la reducción del gasto fiscal en universidades, salud y programas de empleo".

En un escenario futuro, las condiciones tributarias serán estables, pero distintas. Hoy, en cambio, nadie apuesta porque este tratamiento se mantendrá más allá del régimen actual".

Manuel Marfán se entusiasmó en un momento con el impuesto de 4 por ciento al interés por los créditos externos. Porque creyó que lo pagaría el acreedor: "Habría sido una interesante, novedosa idea para que la banca extranjera pusiera su parte en el costo de la deuda". Pero tiene claro que el tributo lo pagará el deudor.

Según el razonamiento oficial, el impuesto elevará el costo del crédito externo, aumentará la demanda interna por préstamos y —por tanto— las tasas de interés. Todo lo cual deteriorará la inversión, al menos hasta que se empareje el costo del dinero criollo y extranjero. Eso, en el peor de los casos. El escenario optimista prevé que el menor endeudamiento externo redundará en un también menor déficit fiscal, lo cual moderará el alza de los intereses y, en consecuencia, reducirá la demanda por créditos. La situación se normalizará.

Esquema perfecto, éste. Con la sola salvedad que nadie sabe exactamente qué pasará. Fernando Ochoa apuesta a que el efecto global será positivo para el país. Porque aun si aumentara el monto de utilidades remesadas, puede ser mayor el volumen de inversión extranjera que llegue. "Es mucho el excedente que generará la rebaja tributaria en EEUU", dice.

Manuel Marfán duda que todo eso ocurra. "Sobre la base de aumentar los atractivos para la inversión extranjera, el país incurrió todos estos años en grandes sacrificios —retiro del Pacto Andino, ley minera constitucional—, con magros resultados: lejos de aumentar, aquélla ha disminuido".

LA POLITICA DE MERINO

El "paquete" de cambios enviado a la Junta va en la misma dirección de las dos anteriores reformas tributarias de este Gobierno (1975 y 1984). La primera creó el IVA, entre otas cosas; la segunda otorgó amplios beneficios al capital y los altos ingresos: rebajó las tasas más altas del Global Complementario, disminuyó en hasta 20 por ciento la tributación por renta de acciones y otras inversiones, eliminó el impuesto adicional de 40 por ciento para las utilidades de las sociedades anónimas. Ahora, se reduce el Global Complementario, la tasa de timbres y estampillas, suben las franquicias para remesas utilidades. "Todos impuestos directos, que hacen más regresivo el sistema chileno. Y esto es grave —recalca Marfán—, porque todos sabemos los enormes problemas que la menor recaudación y el menor gasto público tienen en los gastos de salud, los programas de empleo o las universidades".

Pero en la Junta puede ocurrir cualquier cosa. Menos que el proyecto salga tal como fue recibido. Y lo probable es que aparezca con aun mayores franquicias. Ha sido la tendencia, recuerda Marfán: en 1984, el proyecto original contemplaba elementos de un impuesto al consumo y otras reformas pero "nada que se pareciese a rebajas". Y cuando meses después el ex ministro Escobar quiso aplicar un impuesto a los suntuarios, también Merino rechazó la idea. Se entiende: "Quienes participan en las comisiones legislativas, los civiles, están muy vinculados al sector empresarial; hay mucho de intereses creados".

NELSON SOZA MONTIEL

¿Cuestión de estilos?



El presidente del Eximbank, John Bohn, adoptó durante su visita de tres días a Santiago la semana pasada una actitud bastante más pragmática que la de su colega John Reed, del Citibank, cuando vino un par de meses atrás. Ambos tuvieron elogiosos comentarios para la conducción y el estado actual económico chileno. Incluso Bohn apoyó la política de privatizar empresas del Estado y estimó que "las políticas económicas actuales seguirán" aplicándose a futuro, aun cuando él mismo admitió lo "peligroso de dar un diagnóstico de largo plazo". Pero mientras Reed declinó tajantemente tratar —en forma pública, al menos— nada que no fuera economía, el presidente del Eximbank vinculó estrechamente el futuro del esquema económico vigente acá al "apoyo popular expresado a través de un proceso político abierto y libre". Dijo que a los inversionistas de su país les interesa por igual "la seguridad de una economía estable como la solidez política". Tiene sus explicaciones esta diferencia de "estilos" entre el Citibank y el Eximbank: éste es una agencia financiera que depende directamente del Gobierno de Estados Unidos.

Piñera y "El Hueso"

Tras un breve período en que —se supone— el equipo económico y la jefatura de Codelco parecieron dudar sobre la conveniencia de impulsar la privatización de pertenencias y otros activos "prescindibles" en la Gran Minería del Cobre, la venta de algunos bienes suyos parece haber entrado en tierra derecha. Semanas atrás, el presidente de la Corporación, general Rolando Ramos, tentó a los trabajadores de "El Salvador" ofreciéndoles hacerles partícipes de hasta un 49 por ciento en la sociedad que decida arrendar el rico yacimiento aurífero "El Hueso", dependiente de esa división. El hecho no habría pasado de una mera anécdota, de no ser porque ya hay una transnacional australiana interesada en el otro 51 por ciento: Western Mining Corporation. La empresa, además, se asoció con Citibank y la Shell para comprar el yacimiento de oro y plata "Choquelimpie", al interior de Arica. Asesor de todas estas operaciones es el ex ministro de Minería José Piñera; el mismo que redactó la Ley Minera Constitucional.

Nueva táctica bancaria



"Mecánica San Martín" se llamaba una maestranza que el pasado miércoles decidió rematar el Banco Sudamericano, después de rechazar las propuestas de pago que sus propietarios —y según los antecedentes que tienen los trabajadores— ofrecieron a dicha entidad, para saldar una deuda vigente cercana a los 50 millones de pesos; un monto similar adeudaba la fábrica de repuestos, partes y piezas mineras y agrícolas al Banco de Santiago. Los 28 trabajadores manifestaron extrañeza por el procedimiento, principalmente porque la maestranza estaba generando utilidades y trabajaba a plena capacidad por un gran número de pedidos pendientes. Incluso un particular presentó un plan de pago por todas sus instalaciones, para evitar fueran vendidas "aunque sea al kilo", como en un momento dijo el martillero público Félix Kunisky. En un intento desesperado, la noche del martes los obreros se "tomaron" la fábrica —situada en la comuna de Conchalí, en Santiago—, para dilatar el remate. Igual fueron desalojados al día siguiente, y sofisticados tornos avaluados en cinco y más millones de pesos fueron rematados a una cuarta parte de su valor. El último tiempo, los bancos acreedores nacionales eludieron los remates precisamente para evitar pérdidas mayores a las obtenidas de prolongar el pago de ciertas deudas. Lo de la maestranza "San Martín" podría anticipar un inquietante cambio de táctica para cobrar deudas.

Dos Chiles estadísticos



Patricio Meller y René Cortázar, ambos investigadores de Cieplán, divulgaron la semana última un informe que recopila estudios anexos hechos con anterioridad sobre los "errores estadísticos" cometidos consciente o inconscientemente por técnicos del equipo económico desde mediados de la década anterior, algunos de los cuales persisten hasta hoy (específicamente en la forma de considerar el nivel de gasto social y de las remuneraciones reales). Meller, quien presentó el trabajo, dijo que tales errores —por fallas de información y cambios de definición, algunos y por simple manipulación, otros en la práctica alteraron sustancialmente la "cara" con que el gobierno presentaba los "avances" en materia inflacionaria, salarial, de empleo, producción industrial y gasto social. Ese "Chile oficial" resultó ser muy distinto cuando fueron descubiertos los errores cometidos (ver cuadro anexo). Advirtió que la extrema confidencialidad de las estadísticas es un problema que se presta para este tipo de "errores" o manipulaciones, y debe ser materia de especial rechazo por cualquier régimen futuro.

Los dos Chiles

El **mismo** país —en el **mismo** período— el **mismo** tipo de indicadores y... dos visiones tan **distintas**.

CHILE OFICIAL

1. **Inflación**: Cae de 1000% a 10%.
2. **Salarios Reales**: Suben significativamente.
3. **Empleo**: Sube a tasas muy significativas.
4. **Gasto Social per Cápita**: Sube.
5. **Producto Industrial**: Sube.

EL OTRO CHILE

1. **Inflación**: Cae lentamente.
2. **Salarios Reales**: Caen significativamente.
3. **Empleo**: Estancamiento.
4. **Gasto Social per Cápita**: Cae.
5. **Producto Industrial**: Cae.

EL SECUESTRO DEL CORONEL:

Días de alta tensión

- *Al cumplirse el octavo día de cautiverio del comandante Carreño, sus secuestradores impusieron las condiciones para su liberación: dos millones de dólares y el canje por un preso del FPMR.*
- *La Iglesia, sectores sociales y dirigentes políticos condenaron el secuestro y pidieron la liberación del oficial.*



El coronel cautivo.

A las 17 horas del pasado miércoles 9 venció el primer plazo entregado por el Frente Patriótico Manuel Rodríguez (FPMR) para el cumplimiento de las condiciones puestas para la liberación del coronel Carlos Carreño Barriga. Estas consistían en el pago de un rescate de dos millones de dólares, la entrega en canje de un preso del Frente y la publicación en la prensa de una proclama del grupo armado. También se pedía que las condiciones no se hicieran públicas. La familia sólo pudo cumplir la última. Transcurría entonces el noveno día desde el secuestro del oficial que formaba parte de la operación "No a la perpetuación del Tirano" del FPMR.

Las condiciones, aunque formalmente dirigidas a la familia, tenían por real destinatario al Gobierno. El canje de un preso político y la alta suma de dinero pedida sobrepasaba las posibilidades de los familiares del Comandante. La respuesta del Gobierno frente a la solicitud la entregó el Procurador General de la República Ambrosio Rodríguez, quien descartó enfáticamente cualquier posibilidad de canje y sentenció: "Se está dispuesto a aplicar la ley y hacer regir el Estado de Derecho bajo toda circunstancia". El ministro de Defensa, vicealmirante Patricio Carvajal, había descartado, antes de la solicitud del Frente, la posibilidad de un canje. "Los miembros de las Fuerzas Armadas, declaró, tenemos la doctrina de que en estos casos no seremos canjeados, rescatados quizás, pero canjeados jamás".

El plazo dado para cumplir con las exigencias no superaba las 24 horas. Una vez vencido, en una nueva comunicación telefónica con el FPMR, la familia del coronel pidió más tiempo y explicó que algunas de las condiciones escapaban a sus posibilidades. El FPMR quedó en reestudiar la situación.



Durante la reconstitución de escena, el hijo del oficial muestra cómo disparó tratando de detener a los secuestradores.

Así las cosas, el tercer secuestro a un militar efectuado por el FPMR en los últimos 18 meses comenzó a adquirir ribetes distintos a los anteriores. En marzo y agosto de 1986 el FPMR había secuestrado al cabo de Carabineros Germán Obando y al coronel de Ejército Mario Haeberle, respectivamente. El primero fue liberado a las 48 horas y el segundo tres días después del plagio. En ambos casos el grupo armado no puso condiciones en dinero ni de canje de prisioneros para liberar a los uniformados. Por este motivo no se descartaba que los autores del secuestro formaran parte de un sector del FPMR, considerado más duro. El secuestro del coronel Carreño también tenía características especiales por la fecha escogida: se cumplía un año del frustrado atentado al general Pinochet y el 14° aniversario del Golpe Militar.

El oficial secuestrado, 39 años, no usaba escoltas, ni andaba armado y desde hacía unos ocho o diez años no vestía el uniforme, según comentaron fuentes allegadas a la familia. Además se trata de una persona metódica que repetía a diario un recorrido casi rutinario. Desde 1979 trabaja en Famae (Fábrica y Maestranzas del Ejército), donde actualmente se desempeñaba como subdirector. Es considerado un innovador y experto en materia de armamentos.

En medio de la tensión, diversos sectores de la ciudadanía realizaron llamados pidiendo la liberación del comandante Carreño. Al del Comité Permanente de la Conferencia Episcopal y del arzobispo Fresno se sumó el del cardenal Raúl Silva Henríquez, que llamó a evitar la violencia. "Con ella, dijo, no vamos a llegar a ninguna parte. Hacemos sufrir a nuestra Patria y nosotros sufrimos con ella". El prelado exhortó a los →

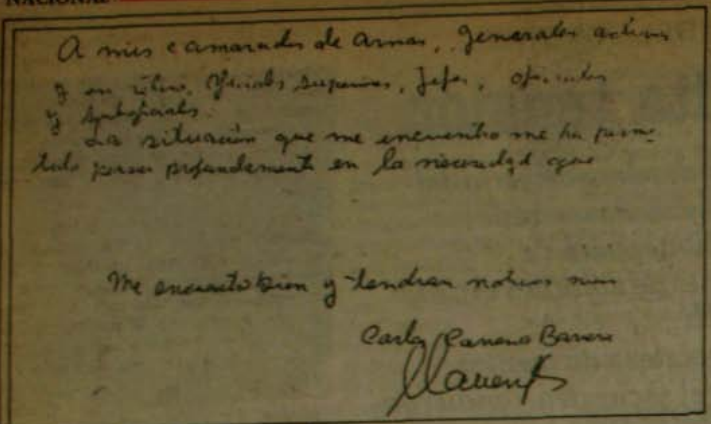

A mis camaradas de armas, Generales activos
y en retiro, Oficiales superiores, Jefes, oficiales
y Suboficiales:
La situación que me encuentro me ha puesto
a pensar profundamente en la necesidad que
me encuentro bien y tendrán noticias mías
Carlos Carreño Barrera
Mayor

La primera carta, supuestamente escrita por el coronel.

chilenos a "que volvamos a los caminos de la democracia, a los caminos de la hermandad, la justicia y sobre todo, de la fraternidad".

Por su parte la presidenta de la Federación Latinoamericana de Familiares de Detenidos Desaparecidos, abogado Pamela Pereira, otorgó su adhesión personal a la familia del oficial "porque sé y entiendo lo que significa vivir cada minuto del día con la incertidumbre y la angustia de no saber si el ser querido va a retornar vivo a nuestro al hogar". "Durante catorce años, recordó, centenares de familias chilenas hemos vivido días, meses y años de angustiosa y dolorosa espera, por conocer siquiera si nuestros familiares se encuentran vivos o muertos, después que fueran detenidos o secuestrados por agentes de seguridad, militares o policiales".

El jueves 10 la tensión iba en aumento. El Frente no había reanudado los contactos y circulaban rumores que presagiaban lo peor. La tarde de ese día el hallazgo de un cadáver en el río Mapocho provocó alarma por varias horas, hasta que se verificó que el cuerpo no correspondía al del oficial. Esa misma noche un tercer comunicado de la Dirección Nacional del FPMR devolvió parcialmente la calma. "El teniente coronel se encuentra en buenas condiciones físicas y psíquicas", se aseguró. Y se adjuntó una carta supuestamente escrita por el oficial.

La misiva fue entregada en la víspera del 14° aniversario del Golpe Militar. Titulada "A las Fuerzas Armadas de mi Patria" y aparentemente firmada por el coronel Carreño, decía:

"Me dirijo a ustedes para que individualmente mediten la aflictiva situación en que me encuentro y que ninguno de nosotros está libre de ser afectado". "Ha habido tantas situaciones de crímenes, aprehensiones, actos en contra de seres humanos, que no podemos estar ignorantes de ellos como yo lo he estado. No permitamos más que nuestros mandos nos obliguen a cometer actos de opresión al pueblo. Recuperemos el glorioso prestigio de las Fuerzas Armadas, ese prestigio ciudadano que nunca debimos perder al ir ciegamente involucrándonos en actividades y actuaciones que no han sido nunca nuestra misión".

En la parte final de la carta, el comandante Carreño se dirigía a "los señores generales y almirantes, escuchen mis palabras y hagan un acto de contrición para encontrarse con la Patria, Dios y la verdad, velando por el cumplimiento sagrado de nuestra profesión y no por conquistas materiales personales".

TORRES ENTRA EN ACCION

Cuando se cumplió una semana del secuestro y los diarios allanamientos casa por casa, a vehículos y peatones en distintos barrios de la ciudad no daban resultado, el fiscal ad hoc coronel Fernando Torres asumió la investigación del secuestro.

El mismo día que tomó el caso dictó dos órdenes de detención. Al día siguiente se constituyó en la Fiscalía Militar, en Investigaciones y en la casa del oficial secuestrado. Durante la jornada, en seis oportunidades formuló declaraciones a la prensa. El jueves por la mañana realizó una reconstitución de escena. Frente a la residencia del coronel en calle Simón Bolívar se volvió a estacionar el furgón utilitario con el falso distintivo de Emos y personal de Investigaciones interpretó, esta vez, los roles de los secuestradores. El rondín Humberto Martínez y la esposa del coronel relataron en el lugar al fiscal cómo se habían desencadenado los hechos. El hijo del coronel, Carlos, de 15 años, mostró cómo había salido disparando la mañana del martes primero, intentando detener a los secuestradores. Pero los principales involucrados en el hecho investigado no estaban.

El coronel continuaba oculto en algún lugar de Santiago, pese a los diarios e infructuosos allanamientos que formaban parte de la Operación Anillo con que se rastreaba la ciudad.

OPERACION RASTRILLO

Los allanamientos cubrieron prácticamente todas las zonas de la capital: La Reina, Ñuñoa, Peñalolén, Macul, Conchalí, San Miguel, La Cisterna, Avenida Matta, Quinta Normal, Pudahuel e incluso parte del centro de la ciudad. En algunos casos el trato fue deferente, y Carabineros revisó las casas mientras los militares se apostaban en las calles. Las casas consideradas sospechosas por los policías eran luego re-visitadas por militares y expertos de la CNI. Pero también hubo allanamientos selectivos. La Vicaría informó de la presentación de ocho recursos de amparo preventivos en favor de 32 personas con motivo de esas operaciones. La búsqueda del coronel también se usó como pretexto para realizar interrogatorios que nada tenían que ver con el secuestro. Fue el caso, por ejemplo, del abogado Fernando Kahn y Marta Canseco, detenidos en Rodrigo de Araya con Macul por personal de Investigaciones el 2 de septiembre, trasladados con la vista vendada hasta el cuartel central de la Policía Civil e interrogados sobre sus actividades políticas y profesionales. Sólo al día siguiente de su detención se enteraron dónde estaban a través de la Cruz Roja. Fueron liberados sin cargos. Situación similar vivió Héctor Vera Moraga, también detenido por Investigaciones e interrogado con golpes y aplicación de corriente y posteriormente liberado sin cargo alguno. En circunstancias similares fueron detenidos al llegar a su casa Luis Tricot y Rocío Reyes el 3 de septiembre, y luego incomunicados por orden del Fiscal Militar. La mujer tiene 5 meses de embarazo. Al cierre de esta edición Tricot permanecía internado en la Posta Central. Sus familiares fueron informados de que había sufrido un ataque de epilepsia y luego de su traslado a la sección de traumatología por posible fractura de columna. La identidad del único detenido en relación al secuestro, por orden del fiscal Torres, se desconocía hasta el cierre de esta edición.

MARIA JOSE LUQUE



Más de 44 mil penquistas votaron en elección simbólica.

CONCEPCION:

Un acto de "fuerza moral"

- *Más de 42 mil votantes se pronunciaron a favor de las elecciones libres y sólo dos mil 219 a favor del plebiscito, en la jornada de Concepción.*
- *Edgardo Condeza lo califica como "un triunfo del pueblo penquista".*

Mientras en Santiago los estudiantes copaban las calles céntricas exigiendo la democratización de la universidad y el hotel Tupahue era sede de la Asamblea Parlamentaria, el viernes 4 en Concepción se daba inicio a la votación simbólica convocada por el Comité por las Elecciones Libres penquista.

Considerando que el intendente de la Octava Región no puso problemas para desarrollar la jornada, señalando que ésta "no ofende a autoridad alguna", las 61 mesas de votación se convirtieron en el eje de la vida política de esa ciudad durante las 48 horas que duró el evento.

Las urnas se ubicaron en colegios, sindicatos, poblaciones y en la misma Catedral, en cuyas escalinatas los penquistas pudieron entregar sus votos. La iniciativa buscaba incentivar a la población a definirse frente al plebiscito optando por éste o por las elecciones libres.

Pese a que el comité organizador no adhiere específicamente a ninguna de las organizaciones que promueven las elecciones libres en Santiago, estas le entregaron su adhesión viajando algunos de sus dirigentes a la sureña ciudad; entre ellos Ricardo Lagos, Andrés Zaldívar, Sergio Molina, Eduardo Frei Ruiz Tagle y otros.

Ellos se sumaron a la votación sufragando en la urna ubicada a la entrada de la Catedral, donde también votó el arzobispo de Concepción, José Manuel Santos, y su obispo auxiliar, Alejandro Goic.

Los lemas "Buenos días libertad" y "Concepción, una ciudad para cambiar la historia" incentivaron a un gran número de personas a entregar sus datos personales para recibir la papeleta que les permitió dar su opinión sobre el método establecido en la Constitución del 80 para la sucesión presidencial.

Luego de dos días de votación los resultados fueron calificados como "una victoria del pueblo de Concepción" por el doctor Edgardo Condeza, uno de los organizadores. Los dos meses de trabajo previo lograron que, sumando las localidades aledañas a la comuna penquista, se alcanzara una cifra de 50 mil votantes.

En la comuna misma de Concepción participaron 44 mil 841 electores, de los cuales 42 mil 266 se pronunciaron a favor de las elecciones libres y sólo 2 mil 219 prefirieron el plebiscito. Los blancos sumaron 96 votos y los nulos ascendieron a mil 332, la mayoría de los cuales son sufragios a favor de las elecciones libres que no fueron contabilizados por no cumplir con los requisitos preestablecidos respecto a la forma de votación.

El mayor número de votantes se registró en los sectores populares, lo que para Condeza es una victoria que demuestra lo efectivo de este tipo de actividades: "Movilizar a esta cantidad de gente no se había logrado en los últimos catorce años, lo que demuestra claramente que la gente prefiere esta forma de movilización ordenada, tranquila y pacífica".

El número total de electores superó ampliamente las expectativas que el comité organizador se había planteado, ya que su promedio de posibles votantes sólo alcanzaba las 30 mil personas, cifra que consideraba la proyección de 182 mil

1977 1987
analisis
10 AÑOS
DE COMPROMISO CON LA VERDAD
SUMATE A NUESTRO ESFUERZO
POR LA LIBERTAD DE EXPRESION
Y UN CHILE LIBRE
!!!SUSCRIBETE A ANALISIS!!!
ESCRIBIR A EMISION LTDA.
CASILLA 139 T
CORREO TAJAMAR
LLAMANOS A 2234386 - 2254807
RECIBIRAS ADEMAS 1 AFICHE ANALISIS Y 1 LIBRO DE EMISION

electores que Concepción tendrá en septiembre de 1988.

UNA DEMOSTRACION DE FUERZA

Al finalizar el primer día la diferencia entre los que apoyaban las elecciones libres y los que optaban por el plebiscito, era significativa. Y la masividad alcanzada se reflejaba en que algunas mesas tuvieron problemas al acabárseles los votos que tenían asignados. Al ambiente festivo ayudaron las facilidades que otorgó el Intendente, quien no puso obstáculos para la realización del evento.

Sin embargo, a esta autoridad no se le pidió permiso ni oral ni escrito. Para Condeza esto fue una demostración de que "tenemos la posibilidad de organizarnos libre y ordenadamente, sin la participación de terceras personas, lo que demuestra que la civilidad puede conducir al país sin problemas y que está probado históticamente que es falso que la disyuntiva sea Pinochet o el caos".

La tranquilidad en que se desarrolló la jornada fue uno de los puntos más destacados por los organizadores, pues no se provocó ningún disturbio y sólo en algunos momentos personal de civil que decía representar a la autoridad se presentaba para preguntar cómo se estaba desarrollando la votación.

Esta tranquilidad y el triunfo obtenido, lo entiende Condeza como la "fuerza moral" necesaria para hacer meditar a la autoridad gubernamental sobre si el plebiscito realmente será aceptado por la ciudadanía. Mas, no por eso Condeza considera desechadas las otras formas de protesta, las que "siempre deben ser pacíficas, pero firmes".

Respecto a las otras fuerzas políticas que no adhieren a la inscripción electoral, Condeza indicó que, aunque no se sumaron al acto, la Izquierda Unida penquista lo valoró públicamente.

Sin embargo, pese a lo ordenado de la jornada, dos hechos enturbiaron el ambiente: por una parte, algunos problemas con carabineros que no estaban enterados de la autorización oficial y que retrasaron momentáneamente el inicio de la votación; y, por otra, la destitución del vicepresidente del sindicato de Huachipato, Javier Arros, quien ofreció el local sindical para ubicar una de las mesas, lo que llevó a que el resto de la directiva llenara la vacante con el tercer director Pedro Briceño, quien se ha manifestado públicamente por el SI en el plebiscito.

Pese a estos inconvenientes, el apoyo recibido ha motivado que en otras ciudades se planifiquen actividades similares, como la que el CIEL desarrollará en Valparaíso los primeros días de octubre.

ALEJANDRA MIRANDA



¿Cómo está la cosa?

RAFAEL RUIZ MOSCATELLI

Desde que salí de la cárcel, obligado por "las cosas sucedidas" he respondido casi siempre sin saber a esa insólita y cotidiana encuesta. Que yo recuerde, antes de... esa pregunta tenía sentido, de una manera u otra, los chilenos sabíamos de nuestras cosas: se debatían públicamente en el Parlamento; en las organizaciones sindicales y juveniles; en el barrio y en la familia; en la comisaría y en el cuartel, de modo que sin malicia alguna, podíamos no saber de "la cosa" pero sabíamos del país.

De pronto alguien, o "la cosa" transformó al país en un misterio y nos convirtió en adivinos.

Invitado a Holanda por unos amigos, un holandés con la traducción de un chileno me preguntó:

—¿Cómo están las cosas?

Intenté responder: "Ahí están", era lo más lógico. Algo me detuvo, reflexioné y serenamente contesté:

—¿Qué cosas?

Mi amigo me pateó por debajo de la mesa. Cuando lo iba a recriminar por lo que creí una mala traducción, el holandés insistió, ahora en singular:

—¿Cómo está la cosa?

—Ahí está "la cosa". Respondí con una sonrisa de complicidad.

El me observó largamente. Tomó un sorbo de café y le dijo a mi amigo de la Cut un par de frases largas en su idioma. Aunque no sé nada de holandés, antes de la traducción yo había comprendido la pregunta, obviamente tenía que ver con Chile.

Interrumpí a mi amigo y contesté en forma rápida:

—Economía buena para algunos bancos y para Reagan, se cumple fielmente con "las cosas" que exige el FMI y los Bancos. Hice una pausa y continué, o sea "la cosa" de la deuda externa nos tiene en la miseria. En Derechos Humanos hay "cosas" terribles. El holandés asintió. Los trabajadores y los estudiantes están haciendo sus "cosas". Y... hay una "cosa"...

El holandés me interrumpió.

—Si eso lo sabe todo el mundo.

Nos despedimos del holandés y caminamos largamente con mi amigo de la Cut sin ponernos de acuerdo sobre como estaban "las cosas"..

En el avión a Santiago para evitar la pregunta decidí no conversar con mis locuaces vecinos. Uruguayos, críticos de Sanguinetti pero conocedores de sus cosas. En la mirada de él, especialmente en la de ella, cuando me supieron chileno, descubrí su curiosidad. Se joden —me dije— cansado de hablar de "la cosa" y no de mi país.

De pronto la cordillera, blanca, inmensa, nuestra, alegría anticipada de todas nuestras cosas, rompió todas las barreras. No pude evitarlo, comunicativo los miré y les dije:

—Falta poco pa' Santiago.

Ella me miró y preguntó cándidamente:

—¿Cómo están las cosas en Chile?

Sin dejar de mirar la Cordillera, le respondí rápidamente:

—El que afloja pierde.

LUIS GUASTAVINO:

"En un cuadro de movilización nos inscribimos en los registros"



"Nadie me impedirá nunca más mi derecho a vivir en mi patria".

- *Ex parlamentario visitó Valparaíso y está resuelto a permanecer en Chile.*
- *Piensa que el conflicto de la Universidad debe servir de ejemplo al conjunto de la oposición.*

La primera sorpresa fue la llamada telefónica: "Soy un amigo de Buenos Aires que traigo un encargo. Paso en un taxi en diez minutos. Por favor espere en la esquina que tengo poco tiempo". La voz era algo conocida y la curiosidad pudo más que la prudencia de que se tratara de una "broma desagradable". Al minuto señalado se detuvo un taxi y una persona hizo señas para que subiera. La segunda sorpresa fue mayor y una sonora carcajada fue la respuesta a la cara de asombro. "Ahora en la Patria, Luis Guastavino", fue el saludo el ex parlamentario que quiso conceder una entrevista exclusiva a ANALISIS como uno de sus primeros pasos de reencuentro con Chile.

Su cara y su ánimo trasmiten de inmediato la felicidad que siente al haber logrado al fin, el anhelo —que intentó por cinco veces seguidas— de volver y quedarse. "No tengo por qué seguir esperando que ningún dictador me venga a autorizar que viva en mi país o esperar que me ponga en una lista que no es sino alargar la tortura del exilio. No nací para arrodillarme".

Cuenta rápidamente que ya estuvo en su provincia, Valparaíso, y que cumplió con la primera obligación que tenía al pisar tierra chilena, "visitar la tumba de mi madre en el Cementerio de El Belloto. Ella murió mientras yo estaba en el exilio". Recuerda su rápida entrada a la Asamblea Parlamentaria y las ganas que le dieron de quedarse para conversar con tantos "ex colegas de la Cámara" y la sorpresa que le causó la pregunta de si se presentaría en los tribunales. "¿Por qué tendría que hacerlo? Fui a la instancia democrática más amplia que había en ese momento y apareceré públicamente cuando las condiciones sean las adecuadas".

—¿No siente miedo de esta situación?

—Mucho, mucho. No soy ningún aventurero ni tengo alma de héroe. No quiero que me pase nada. Tengo miedo que me peguen, que me torturen, que me tomen preso. El miedo es algo metido en Chile, pero sin miedo no ganamos.

—¿Y cómo lo vence?

—Con conciencia. Uno tiene que ser consecuente con uno mismo. Uno que leyó la historia del movimiento obrero, de los luchadores de toda la vida, de Recabarren, sus cárceles, en fin, uno se inscribe en esa consecuencia y el miedo se va entonces a la cresta. Tengo que tener coherencia de lo contrario. ¿Qué le puedo dejar a mis hijos, a la gente que me reconoce, que ha creído en mí, que me eligió su dirigente? La coherencia es una cosa muy importante y todo eso ayuda a superar el miedo y uno termina teniendo coraje. Pero yo soy una persona más de esas multitudes de chilenos que actúan igual.

—¿Por eso tomó esta decisión ahora?

—Creo que más bien cuando se abortó la última posibilidad de entrar públicamente el año pasado, el 9 de septiembre. Seguí todos los caminos, decenas de solicitudes, pero me di cuenta que en mi caso, por lo que represento, no habría lista ni autorización. Como me siento parte de este pueblo que lucha por sus objetivos, decidí dar mi lucha por volver. Y los medios que el pueblo utiliza limitan sólo con la libertad y la democracia en esta etapa. Yo buscaré que el camino mío sea el menos doloroso, pero si tiene que doler, no me puedo arrodillar. Quiero ser simplemente un fiel hijo de este pueblo que tiene una enorme estatura moral y patriótica. Y todas las acciones que realiza no son en vano.

—Pero hay una percepción que este pueblo está un tanto desilusionado de la dirigencia política opositora que no logra ponerse de acuerdo y llegamos al 89...

—Yo creo que el pueblo tiene razón

cuando se queja que la oposición no ha encontrado un camino único, pero creo también que percibe el poder de esta oposición y no pierde la esperanza de la fuerza que puede producirse si elabora una conducta nueva y una forma distinta de examinar las cosas. Y hay signos esperanzadores. Me ha impactado mucho el conflicto en la Universidad de Chile por ejemplo.

—¿Lo ve como un signo esperanzador?

—Enorme, tremendo. Hay miles de personas involucradas de una u otra forma. Sin exagerar es la patria entera. Los Colegios Profesionales, los académicos, los estudiantes. ¿Dónde se había visto que en una dictadura como ésta, un colegio profesional borre de sus registros a un rector que cuenta con todo el respaldo del dictador? Es un acto de desobediencia civil. En el caso de la universidad se han roto barreras, banderías políticas y asumiendo una actitud de desobediencia, de rebeldía. La gente se ha sublevado en la universidad. Y cuando yo vuelvo a mi país y me encuentro con este ejemplo de lucha y por lo tanto de esperanza, veo que también el conflicto resume el problema global de Chile. A escala, Federici es a la universidad lo que Pinochet es al país entero. El problema, como lo han dicho los académicos para normalizar la universidad se llama Federici. El obstáculo para normalizar este convulsionado país se llama Pinochet.

—Pareciera que la comparación es un poco mecánica, o al menos parece ser que la oposición en el plano nacional no visualiza de esta manera el problema y no logra ponerse de acuerdo en el obstáculo principal...

—Puede que por ahora no se traduzca tan fácilmente de la forma en que lo planteo. Pero estos mismos personas de todos los colores que están marchando en la calle van a entender que, si ganan y Federici sale, es posible plantearse también un próximo paso y producir el cambio en el país. Ahora hay que tener en cuenta que en el caso de Chile hay otros factores. Nuestro país no es sólo Chile. Es una pieza muy importante de la estrategia global de Estados Unidos en esta parte del mundo. USA no quiere por ningún motivo que al término de esta dictadura asuma un gobierno democrático con presencia popular, sino físicamente, al menos a través de un programa consensual con estas fuerzas de izquierda. Y actúa en consecuencia e intenta fragmentar la oposición.

—Pero ese peligro al parecer está hoy lejano. No hay instancia de concertación política amplia, hay proyectos diferentes...

—Yo no creo que los norteamericanos sientan lejana esa posibilidad. Si justamente hoy, con respecto al año pasado, tenemos un cuadro político cualitativamente distinto. Se ha constituido bajo una dictadura como esta, una Izquierda Unida. Una recomposición sustantiva de la izquierda chilena. Son siete partidos que recogen la esperanza unitaria del pueblo en un paso muy importante que va a tener expresión y eso repercute en otros sectores.

—Siete partidos donde no hay hoy día acuerdo respecto a la inscripción de Registros Electorales, por ejemplo...

—Eso es un problema de formas que hay que discutir. Nosotros hubiéramos querido que esa frase de desobediencia civil —acuñada por los democratacristianos—, se hubiese concretado y nadie se hubiese inscrito. Se hubiese rechazado de plano



El problema de los registros electorales es secundario. Hay que ponerse de acuerdo en lo principal: terminar con la pesadilla".

la Constitución del 80 como planteó Frei ese mismo año en el Caupolicán. La fuerza que hubiera tenido un rechazo del conjunto de la oposición a las leyes políticas de Pinochet habría sido tremenda. Pero este problema lo resolvieron los partidos en forma individual. Sin embargo, no niega la posibilidad de concertar acciones unitarias. Y el ejemplo de la universidad es decidor. Este ocurre mientras hay quienes dicen que hay que inscribirse como partido o en los registros electorales y otros dicen que no. Mientras hay quienes llaman a la movilización social y otros la rechazan. En medio de este cuadro político, estalla el problema de la Universidad. En un cuadro similar, a escala nacional, de concertación social y política, yo también me inscribo en los registros electorales.

—¿Esta es una posición individual o es una reflexión que están elaborando como colectivo?

—Lo que pasa es que hay que darle contenido a esta lucha para que lo secundario quede en su lugar y lo prioritario es el entendimiento de las más amplias masas opositoras y la lucha, el quehacer de esta concertación. No ponerse de acuerdo para quedarse en la casa, sino para combatir a la Dictadura. Realizar iniciativas en la que estemos todos de acuerdo, en las formas, en los métodos. Eso es lo racional.

—Para precisar más. Uno de los problemas que dividen a la oposición hoy tiene que ver con los registros electorales. ¿En un marco de amplia movilización social, su partido se inscribiría?

—Exactamente. El hecho que no hayamos llamado a inscribirse responde a lo que era una política correcta del conjunto de la oposición, de tratar de desobedecer las leyes de la Dictadura. Lo planteamos en febrero, en julio en nuestro último llamado. No boicoteamos, pero no estamos en eso. Y el pueblo tampoco. Si nosotros llamáramos no creo que tuviéramos una masa humana. El pueblo está en otra.

—¿En que está?

—En el problema del trabajo, de la dignidad, de la humillación cotidiana, en la lucha por sus reivindicaciones inmediatas. Entonces nosotros decimos si esto de la inscripción en los registros es un problema secundario, un problema táctico y de repente se transforma en algo decisivo, hay que sacarlo del camino.

—¿Y cómo lo harán?

—Poniéndonos de acuerdo dentro de un cuadro nuevo con cosas que se creen de conjunto, con una concertación política distinta. Yo creo que buscaremos todas las maneras, junto con todos los aliados, de avanzar en el problema para que no se creen obstáculos en el campo de la oposición. Y en la IU el problema está metido dentro. Hay que ponerse de acuerdo en un escenario que garantice que el problema de los registros, de las elecciones libres no se transforme en algo administrativo sino se sume a la movilización y a la lucha. Ser capaces además de combinar los problemas políticos con los problemas específicos que sufre nuestro pueblo. Allí está el arte y la ciencia. Y todo sobre la base de la movilización. Cuando en la universidad salen a la calle o cuando los trabajadores llaman a la huelga general nos están dando la razón. Sobre esa base, nosotros haremos esfuerzos supremos para superar los obstáculos secundarios. Y seremos generosos.

MARIA EUGENIA CAMUS



JOSE CARRASCO:

A un año de su muerte

Con una romería, un acto en Santiago y otro en Viña del Mar fue recordado el periodista asesinado.

"Imaginemos esos segundos, sus ojos, su boca, sus piernas, su corazón, qué hacían sus manos... No despeguemos la mirada de su sacudida violenta, abrupta. En un abrir y cerrar de ojos ha quedado ahí, inmóvil. No volvamos la mirada, no olvidemos. Eso sería como dar muerte"... Y un año después, para que no muera nunca, los amigos de Pepe Carrasco, multiplicados, lo recordaron con sencillez y esperanza.

Llegaron, en medio de operativos y allanamientos, a la animita con que los pobladores han señalado el lugar donde cayó hace un año, la madrugada del 8 de septiembre, descalzo, en el día internacional de los periodistas —curiosa paradoja—. Llegaron decenas de personas: periodistas, muchos jóvenes, sus compañeros, gente de diversas partes y de diversos orígenes, dirigentes políticos, algunos niños. Todos a recordarlo entre flores, cruces, velas, frases escritas en pedacitos de madera, y a reiterar que "su muerte no es interrupción ni estampida para los que quedamos" sino todo lo contrario.

El día siguiente, en el teatro Cariola, hubo un acto que destacó por la amplitud de la concurrencia: estaban allí representantes de la DC, del MIR, de todos los partidos de la Izquierda Unida, de los sindicatos, las mujeres, los pobladores, los profesionales, los jóvenes. Porque "Pepone nos pertenece a todos", como repitió tres veces el conductor del acto. Así, el obispo de San Bernardo, monseñor Orozimbo Fuenzalida, se hizo presente con un saludo escrito: "Reciban este padre nuestro, en estos momentos rezamos por ustedes".

Se escuchó su voz en una grabación que envió a la familia, desde el exilio. Y se proyectaron diapositivas de José Carrasco. Su imagen grande, cálida. Su imagen en familia, con Silvia, con los niños, sonriente. O en la calle, en la pelea, gritando en las marchas, llevando el lienzo, defendiendo el lienzo. Y se le recordó en todas sus facetas: "hombre enamorado de la vida"; el político, dirigente del MIR, hombre valiente "que por eso estaba con nosotros, en Santiago de Chile"; temperamento fuerte y comprometido; líder unitario con atributos de flexibilidad, diálogo y enorme capacidad de análisis; vehemente y áspero frente a las vacilaciones y las cosas mal hechas; genuino periodista "que se ganaba la vida con su máquina de escribir, con su trabajo, como cualquiera de nosotros"; un hombre que no actuaba de refilón, que mostraba su opción a los demás; ejemplo; chileno patriota, de origen humilde, que amó su tierra y se vino del exilio diciendo a sus amigos "estoy arrancando pa' Chile, guevón".



Sylvia Vera: "Exigimos justicia".



Los oradores del acto fueron varios: el presidente del Colegio de Periodistas, Ignacio González Camus, que lo recordó en su dimensión de dirigente gremial y profesional comprometido con el pueblo; Juan Pablo Cárdenas, director de la revista ANALISIS, de la que José Carrasco fue Editor Internacional hasta su muerte; y Agueda Sáez, a nombre de la Izquierda Unida.

Las palabras de Silvia Vera —compañera de José Carrasco por más de diez años— produjeron un ambiente especial en el Cariola. En el marco de un respetuoso silencio, las dos mil personas que copaban el teatro la escucharon decir: "Este día me deja un irremediable sentimiento de vacío... Sin embargo el legado de alegría y de ganas de vivir que Pepe transmitía, está vigente. La nuestra fue una unión de compañeros que significó compartir un amor pleno y profundo en medio de la incertidumbre de nuestras vidas. Desde el primer instante pude tener la certeza de su fuerza vital, más fuerte que la luz. Seguir siempre adelante fue para él una práctica cotidiana que me hizo crecer en esperanzas y que multiplicó en su pueblo como una semilla en el surco de la vida... Hace un año, como un relámpago de fuego y nieve, todo se hizo trizas... Por los hombres y mujeres caídos, no podemos dejar de exigir JUSTICIA. Porque sin justicia no hay libertad. Sin justicia no hay dignidad".

En un minuto del acto, en medio de la lectura de saludos, de pronto, estalló un aplauso de rabia, pena y alegría. Desde México, Iván Carrasco, hijo del periodista asesinado, enviaba esta frase para todos: "Adelante con todos las fuerzas de la historia, con el ejemplo del Pepone. ¡Hasta la victoria final!".

PJ

ESTUDIANTES SECUNDARIOS:

"Frente al país somos un oasis"

● *"En la Feses, nos sentamos uno al lado de otro sin importar la militancia. Nos une el deseo de solucionar nuestros problemas", señala dirigente estudiantil DC.*



Proyecto Alternativo de Educación, movilización y "Elecciones Libres", las tareas de la Feses.

Los alumnos de la Enseñaza Media, agrupados en la Federación de Estudiantes Secundarios —Feses— se han propuesto una gran desafío: llegar a tener, a mediados del próximo año, una organización verdaderamente representativa, surgida de una elección abierta y universal. Ese fue uno de los principales acuerdos surgidos del Segundo Congreso efectuado en el mes de agosto. "Queremos que en cada colegio se instalen urnas donde todos los alumnos puedan depositar sus votos. Queremos que todos se puedan sentir representados", indicó a ANALISIS Claudio Salas, dirigente del ejecutivo ampliado de la Feses.

El joven, quien se identificó como democratacristiano, explicó que en la Federación —con un Ejecutivo colegiado de ocho personas y otro ampliado que integran dirigentes de zonales y departamentos— están representados todos los sectores políticos opositores e independientes. "Mirando al resto del país, somos un oasis. Nos sentamos uno al lado de otro sin importar la militancia porque nos une el deseo de trabajar y buscar soluciones a nuestros problemas".

Claudio Salas admite que la organización no se ha masificado todo lo que ellos quisieran. De aproximadamente 600 establecimientos —entre particulares y públicos— que existen en Santiago, sólo 120 estuvieron representados en el Segundo Congreso. Al primero, efectuado en abril del año pasado, cuando se formó la Feses, asistieron delegados de 87 liceos. "Lo que sucede —explica, sin embargo, el dirigente— es que tenemos que trabajar en medio de muchos obstáculos. Durante el año pasado se pudo democratizar muchos Centros de Alumnos y ya en marzo de este año pudimos contabilizar mil 800 estudiantes expulsados de diversos establecimientos de Santiago, por razones políticas. Además, hay todavía una gran cantidad de liceos donde los rectores no permiten la existencia de Centros de Alumnos".

Cuenta que en aquellos colegios donde la vigilancia es máxima —"donde hasta el que reclama porque los baños están sucios es tildado de marxista"— los alumnos "más buena onda" se reúnen en una sala pasando por un camarín o cualquier rincón hasta la parroquia más próxima, o simplemente en una esquina. Allí analizan las acciones que se pueden desarrollar para lograr que les permitan expresarse. Son aquellos que tienen una conciencia más clara de la situación que les afecta y que quieren hacer algo. De entre ellos surgen los líderes. Las edades promedio de los actuales dirigentes elegidos en reciente congreso de la Feses fluctúan entre los 15 y 17 años. Todos eran muy niños al momento del Golpe Militar.

"En mi caso —señala Claudio Salas— a los catorce años fui elegido presidente de mi curso. Tenía muchas ganas de participar, de hacer cosas. También ganas de divertirme y de tener muchos amigos. Ya me daba cuenta de la realidad que vivían mis compañeros y de mi propia realidad: de no tener a veces plata para la micro porque el papá estaba sin trabajo, o de tener que quedarme todo el día estudiando en la Biblioteca sin almorzar por falta de dinero. Después fui vicepresidente y luego presidente del Centro de Alumnos". Recuerda que en su Liceo —Valentín Letelier— el año pasado se pudo realizar la primera elección universal de dirigentes después que presionaron con dos meses de paro y dos semanas de "auto-toma", que fue pacífica a pesar que desde afuera Carabineros los bombardeaba con gases lacrimógenos. "Un día las contamos. Nos tiraron 154 bombas".

MARCHAS Y CANCIONES

Entre las actividades destinadas a promover su objetivo democratizador, los dirigentes de la Feses se proponen lanzar en octubre próximo su propia "Campaña por Elecciones Libres" a nivel de enseñanza media. A mediados del mismo mes, realizarán una semana recreativa que culminará con un Festival de la Canción donde participarán los seleccionados de festivales en cada colegio. También habrá competencias deportivas y "foros de formación cívica", para que todos conozcan los derechos ciudadanos y puedan ejercerlos en un futuro proceso electoral.

Mientras continúan trabajando en la elaboración de un Proyecto Alternativo de Educación —otro de los acuerdos surgidos del Congreso— los máximos representantes de la Federación se aprontan a concurrir este martes —15 de septiembre— a una entrevista con el titular de educación, Juan Antonio Guzmán. La audiencia les fue concedida pocos días después que los secundarios marcharon por Alameda hasta el Ministerio, desde el Liceo de Aplicación, y posteriormente efectuaron una manifestación en el frontis del Teatro Municipal pidiendo respuesta a un pliego reivindicativo que presentaron en abril.

A O

PROFESIONES PARAMEDICAS:

Por un status universitario

● *Permiso legal a un controvertido instituto para dictar carreras de la salud, con desastrosa experiencia previa en el rubro, vuelve al tapete debate sobre la "privatización" de profesiones universitarias.*

Harto difícil, el de las matronas. Fueron las primeras en conocer y movilizarse contra un decreto del Ministerio de Educación —del 10 de junio último— que hasta el dos de septiembre pasó inadvertido para ellas y las enfermeras, tecnólogos médicos, nutricionistas, kinesiólogos, fonoaudiólogos y terapeutas ocupacionales. El decreto de marras autorizó a un controvertido Instituto Profesional Propam a dictar todas esas profesiones, amparándose en el D.F.L.-1 de 1980, que las excluyó junto a otras del ámbito universitario.

Aunque sean anecdóticas las andanzas del propietario de Propam, Esteban Gerardo Rocha, ex estudiante de la Universidad Católica; y sus multifacéticas actividades afronten críticas de variado calibre por estudiantes, padres, dirigentes gremiales y aun autoridades, el punto central es otro. La sola experiencia de lo ocurrido con el Centro de Formación Técnica Propam presagia nada bueno —o todo malo— cuando su Instituto Profesional comience a ofrecer carreras que exigen alta preparación técnica, pero también idoneidad y calidad moral.

Y no sólo estudiantes y padres de los mismos acusan que Propam carece de ambos: el Ministerio de Salud canceló la personería jurídica a su escuela de Podología por las "continuas infracciones de Rocha y Cía. a las normas éticas y de procedimiento docente", prohibiendo que en sus establecimientos practiquen los estudiantes de Propam; el Ministerio de Educación aclaró que todo el Centro de Formación Técnica carece de reconocimiento oficial; la Sociedad de Anestesiología advierte del engaño a que conducen ciertos avisos de una carrera de "asistente-anestesista", inexistente en Chile, poniendo al pie de los mismos a la Facultad de Medicina de la UC, "con el propósito de relacionarla con Propam, lo cual es falso". El Colegio Médico rechaza un convenio publicitario que le ofrece Rocha —canjear atención de pacientes por avisos gratis en su agencia publicitaria—, al tiempo de acusar que dicha Corporación atenta "contra la ética y normal desarrollo de la práctica médica".



Verónica Báez, presidenta del Colegio de Matronas: la primera voz de alerta sobre las andanzas de Rocha y Compañía.

Los alumnos, entretanto, deben seguir "operando perros y trabajando con mecheros montados sobre tarros"; los profesores, recibiendo pocos y tardíos sueldos, y los padres, quejándose que sus hijos no encuentran empleo en parte alguna, cuando egresan, y sólo después de sucesivas y costosas postergaciones de sus estudios.

ROCHA, EL CREADOR

Pero esto no preocupa a los amigos de Rocha y Cía., en sus múltiples actividades: Centro de Formación Técnica, Instituto Profesional Gastonia College, G.VVV Publicidad y Marketing, Centro Interamericano de Educación y Cultura, Fundación Opus Vitae. Dicen aquéllos: si el Ministerio de Salud le retira su patrocinio, es "por persecución al señor Rocha y a su elevada tarea de educar a los jóvenes, debiendo agradecerle su espíritu nacionalista y cristiano". Además, agregan: "Todos sus amigos sabemos que los grandes creadores están sujetos a críticas". Terminan "rogando" porque cumpla su sueño de "una universidad que será la primera del país".

Contra esto se levantaron las matronas cuando doscientas de ellas marcharon por el centro de Santiago la semana última, reivindicando la conveniencia para el país que ésta y otras profesiones para-médicas sigan siendo dictadas exclusivamente por las universidades. Al día siguiente —miércoles— un 80 por ciento de ellas paralizó labores y se reunió en asambleas en la casi totalidad de hospitales y consultorios de Santiago. De atrás siguieron enfermeras y tecnólogos médicos, con acciones similares.

Cuesta creer que el Ministerio de Educación ignore las críticas formuladas contra el Centro de Formación Técnica Propam y que le autorice ofrecer carreras que exigen solvencia profesional y moral, seis meses después de retirar la personería jurídica a una de sus escuelas, con similares argumentos.

El problema de fondo —dijo el Consejo de Defensa de la Educación Superior— radica en que "toda entidad que no sea de igual o superior calidad que las actuales universidades, no está calificada para impartir esas carreras". No cuentan con personal académico competente ni con la necesaria infraestructura, y, en cambio, arriesgan no sólo la calidad de sus profesionales, sino la vida de quienes atienden. Así lo ve el presidente de la Sociedad de Anestesiología, doctor Jorge Urzúa: "Al amparo de esta libertad creada por el actual gobierno, pueden florecer instituciones en las que el ansia de lucro prevalezca sobre el sentido ético. Sospecho que éste sería el caso de Propam".

La desastrosa experiencia de Propam, Centro de Formación Técnica, puso de nuevo en el tapete un debate rápidamente superado en 1980, cuando se excluyó a las carreras para-médicas de la formación exclusivamente universitaria. Quizás porque faltaba comprobar los riesgos y extremos de esa política. Aunque el doctor Guillermo Adriasola, director de Propam, Instituto Profesional, diga lo contrario. ■

N S M



Los unos recuerdan a sus muertos.

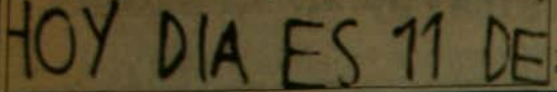

...los otros saludan al general...



11 DE SEPTIEMBRE:

Catorce años para los unos y los otros

● *Mientras a la salida del edificio Diego Portales se oyeron los gritos de "Viva mi presidente", en Providencia las "Mujeres por la Vida" guardaron 20 minutos de silencio en señal de "duelo", hasta que llegó la fuerza pública.*

Mascando un sandwich de jamón con margarina y sorbiendo un jugo envasado, empezaron a bajarse del medio centenar de buses y micros que llegaron a la Plaza Italia antes de las diez de la mañana. Eran funcionarios municipales y obreros y obreras del POJH que los habían llevado a pararse frente al edificio Diego Portales mientras el general Augusto Pinochet leía su discurso.

A la una de la tarde, setenta mujeres vestidas enteramente de negro se pararon en silencio, mascando su rabia, frente a la Iglesia de Nuestra Señora de la Divina Providencia. Entre todas sostenían un cartel que decía: "Hoy día es 11 de septiembre". Ellas, organizadas como "Mujeres por la Vida" se habían propuesto hacer una denuncia pública simbólica del "duelo por estos catorce años de muerte que día tras día ha ido destrozando el alma de la patria".

En cambio, frente a la sede del poder legislativo, alrededor de siete mil personas levantaban carteles que decían "SI" sobre un retrato de Pinochet. Otros mostraban a doña Lucía Hiriart rodeada de niños pequeños, sonriente ella. En algunos, con originalidad, se leía en acróstico: "Proyección, Institucionalidad, Nacionalidad, Orden, Constitución, Historia, Estabilidad, Tranquilidad". Los gritos eran escasos, azuzados por un grupo de jóvenes de pelo corto y con escarapelas de la Secretaría General de la Juventud. Se oían algunos "Viva mi presidente". Otros más armónicos, tenían una melodía de Iglesia: "Alabaré, alabaré, alabaré, alabaré, a-la-ba-ré a Pinochet".

"Ojalá que nadie me reconozca ni sepa que tuve que venir", comentó una señora trabajadora del POJH de la comuna de La Florida que se volvía al bus que la llevó gratis y que no quiso identificarse "para no tener problemas después".

Los buses partieron temprano desde diversas comunas de Santiago. A los dueños de las micros se les contrató, "no sabemos quién", por ocho mil pesos "por micro puesta", según la versión de cuatro choferes del recorrido "Pedro de Valdivia-Blanqueado. Ellos obtuvieron dos mil pesos de esa suma. Uno señaló: "Yo traía puros obreros del POJH. Se vinieron cantando puras canciones de protesta todo el camino. Y todos se sabían 'El tomate'...". Otro señaló: "Una funcionaria de la municipalidad de La Florida me dijo: 'Le tengo que pegar este mono aquí pero después usted lo saca no más cuando vaya andando', y era la foto de Pinochet". Dos señoras de pelo canoso y de modesto traje de dos piezas, del taller de costura de La Florida, entregaron anónimamente su versión "para que no nos llegue después": "A nosotras la capataz nos dijo que si veníamos nos iban a dar un paquete de comestibles. Pero mire, nos pasaron un pan y un jugo no más. En realidad, no nos obligaron, pero antes de subirnos a la micro pasaron lista. Nosotras nos quedamos aquí al lado, en el parque, recogiendo estos carteles. El palo grueso que tienen nos sirve como leña para la cocina después..."

Pasado el mediodía, la gente se empezó a retirar y las micros rápidamente se fueron llenando y partiendo de vuelta a la municipalidad respectiva. Pinochet ya había pasado por el lugar y había entrado al edificio Diego Portales.

Pero mientras unos se retiraban, otros tomaban posición frente a la Iglesia ubicada en Providencia con Antonio Varas. Eran las "Mujeres por la Vida" las que, completamente vestidas de negro, manifestaron lo que este día significa para el pueblo de Chile.

Eran más de 70 personas que, portando un lienzo, ocuparon la acera en el más completo silencio. Los minutos pasaban y los transeúntes se detenían curiosos a observar a ese grupo de mujeres que les recordaba que el 11 de septiembre no es sólo un feriado más. Es un día de duelo.

Algunos automovilistas provenientes del centro tocaron sus bocinas para repudiar la manifestación, pero sólo el digno silencio de las asistentes fue la más categórica de las respuestas.

Entre los asistentes estaban Sofía Prats, hija del general asesinado, Estela Ortiz viuda de Parada, Owana Madera viuda de Guerrero, Moy de Tohá, Elena Reyes de Nattino, Graciela Bórquez, Fabiola Letelier y decenas de otras mujeres que han sido golpeadas por este régimen.

Luego de 20 minutos de iniciada la manifestación dos furgones policiales se presentaron y sus efectivos destrozaron el lienzo que portaban las mujeres; éstas sólo levantaron sus manos y entonaron la canción nacional, a pesar de que un carabinero ya había sacado su rifle para lanzar bombas lacrimógenas. Luego se retiraron.

Para Graciela Bórquez, ex presidenta de las mujeres DC, y para Estela Ortiz, este es un día de triste recuerdo en el que se perdió la libertad y el respeto por el hombre. "Pero este día también significa sacar fuerzas para asumir el compromiso de lucha y de unidad que se requiere para terminar con este régimen y para enfrentar la próxima huelga nacional del 7 de octubre", señaló Estela.

CD AM

ACTO EN CEMENTERIO DE SANTA INES:

En recuerdo de Salvador Allende

● *Con una marcha, una peregrinación y discursos en su tumba, la Izquierda Unida recordó en Viña del Mar al presidente muerto en La Moneda hace catorce años.*

Centenares de jóvenes se encontraron en el cementerio de Santa Inés, en Viña del Mar, para conmemorar un año más de la muerte del Presidente Allende, en el lugar donde se supone que fueron enterrados sus restos. Como cada once de septiembre, los habitantes allendistas de la Quinta Región se reunieron allí, ahora convocados por la Izquierda Unida de la zona, portando claveles rojos, lienzos y pancartas.

Desde Santiago llegaron los dirigentes de la Izquierda Unida, Aníbal Palma y José Sanfuentes, quienes cerraron el acto.

A pesar del fuerte resguardo policial que había en el cementerio, y de que era necesario exhibir carnet de identidad y aceptar una revisión total del cuerpo para poder ingresar, una gran cantidad de peregrinos llegó hasta allí desde las 9 de la mañana, para llevar una flor al sepulcro donde aparentemente fue depositado el cuerpo del Presidente de Chile, luego de que muriera defendiendo la Moneda del Golpe Militar, hace catorce años.

Aníbal Palma, ex ministro del Gobierno de Salvador Allende, señaló a los asistentes: "¡El sueño es posible! ¡Allende vive!... Porque el sueño del socialismo, el sueño de la sociedad sin clases, el sueño de la auténtica democracia, el sueño de un sistema con derecho al pan, al trabajo, a la salud... ese sueño permanece. Los sentimientos no se hacen desaparecer, las ideas no se degüellan. Y en la medida que ese sueño del socialismo permanece, la figura de Salvador Allende sigue viva, porque él es quien mejor resume la utopía que nos mueve". Palma añadió que "Allende fue un demócrata que entendió que la democracia no es un conjunto de enunciados vacíos sino que un régimen de oportunidades para todos, en que la libertad política va unida a la justicia social", y que el ex presidente "sabía que al socialismo se llega con movilización y lucha, con la unidad de la Izquierda". Dijo también que "Allende fue un revolucionario que murió con las armas en la mano, dando ejemplo de consecuencia revolucionaria". Y agregó que en homenaje a Salvador Allende "la Izquierda Unida reitera su compromiso y su promesa de hacer de este mes de septiembre una jornada de movilización en que, junto a las reivindicaciones políticas incorporaremos las reivindicaciones sociales, para culminar el 7 de octubre con una huelga nacional que paralice el país".



"¡El sueño es posible: Allende vive!", dijo Aníbal Palma, aquí acompañado de José Sanfuentes.

José Sanfuentes, también dirigente de la Izquierda Unida, llevó a los porteños un saludo de Luis Guastavino —ex parlamentario de la zona, que recientemente ingresó al país desde el exilio—, siendo aclamado por la concurrencia.

Finalizado el acto, se efectuó una marcha hacia el centro de la ciudad que a esas horas —el mediodía— estaba lleno de público. Carabineros tomó por lo menos veinticuatro detenidos, pese a lo cual se realizó una manifestación relámpago en un paseo peatonal del centro viñamarino.

PAMELA JILES
en Valparaíso







Sobre todo gente joven llegó a recordar a Allende.

"AMULEI, AMULEI"... AVANZA, AVANZA

Mapuches en Santiago

● *Creciente emigración mapuche a la capital origina nueva problemática urbana metropolitana. Saliendo a su paso, acaba de constituirse Ad-Mapu-Metropolitano con demandas que pasan por la lucha contra el racismo y la vuelta a la democracia.*

Después de mucho caminar y dando un gran salto, quizás a pasos agigantados por sus grandes metas y desafíos, los mapuches residentes en Santiago constituyeron, recientemente, la organización Ad-Mapu-Metropolitano, que quedó bajo el mando del dirigente Floriano Cariqueo, quien hasta ahora se había desempeñado en Ad-Mapu (nacional) como Encargado de las Comunicaciones. Este nuevo grupo organizado de mapuches se suma a las orgánicas ya existentes como Aucán, Folilche-Aflayén (integrado en su mayoría por mujeres) y la Nehuén-Mapu (DC), que también está dando sus primeros aleteos en la gran tarea de agrupar a los ya más de doscientos mil mapuches emigrados a la capital.

La nueva organización, que avanza rápidamente, no surgió de un día para otro y así porque sí. Desde el año 1979 se venía discutiendo, en la mesa de Ad-Mapu, la necesidad de crear un espacio propio para los mapuches, que día a día se dejan caer en Santiago, en búsqueda de mejores expectativas de vida, dinámica que está originando una nueva realidad mapuche urbana metropolitana.

Floriano Cariqueo, que viene también de una comunidad al interior de Temuco y que hace su estreno como dirigente, revela que en Ad-Mapu siempre hubo consenso en torno a la necesidad de dar una respuesta a los mapuches residentes en Santiago. Sin embargo, las diferencias se presentaban en la estructura de base de la organización misma. De hecho, algunos pensaban armar un solo "mono grande", que agrupara a los mapuches dispersos, en tanto que otros se pronunciaban por una organización a partir de los grupos de áreas de producción y otros por grupos constituidos en la población misma, atendiendo, sobre todo, a la organización natural familiar, que uno a uno van sacando a sus "hermanos" de Temuco y Osorno. La balanza se inclinó, finalmente, por esta última opción y tanto es así que ya se encuentran Ad-Mapu en las poblaciones La Victoria, La Pincoya, Lo Hermida y Conchalí.

A primera vista —dice Cariqueo— puede dar la impresión que el grupo se presenta dividido. Pero, explica que esta diferenciación poblacional responde a la estructura de organización aprobada en el último Congreso de Ad-Mapu, realizado en Temuco entre los días 13 y 16 de abril pasado.

DEMANDAS PROPIAS

Si bien las demandas de los mapuches en Santiago tocan directamente con las de sus hermanos y se relacionan con la defensa de su derecho histórico a la tierra, las reivindicaciones de los mapuches residentes en la capital se topan más con las planteadas por los grupos poblacionales y pasan por el acceso al trabajo, al salario digno, la vivienda, la salud y en fin...

En esta igualdad de demandas, no obstante, encontramos la gran diferencia. Los mapuches en Santiago están por conservar su propia identidad "para que no olvidemos nuestras propias raíces", dice Cariqueo. Y en esta lucha, el grupo se presenta como el más marginado entre los marginados. Los que han logrado trabajo en la metrópolis se ubican en las panaderías, en las filas del PEM y el POJH y las mujeres como empleadas domésticas. En esta realidad de inserción, enfrentan día a día una discriminación mucho más sutil: el racismo.

Como experiencia propia, Floriano Cariqueo cuenta que cuando camina por las céntricas calles con su colorido poncho la gente tiende a observarlo extrañamente e incluso hacerle el quite. Para qué ahondar en las sospechas que levantan en los guardias azules de los bancos e instituciones financieras. Los mapuches más conscientes de sus orígenes no han querido despojarse de sus atuendos típicos, pese a la gran presión que enfrentan en lo que se refiere a la asimilación.

El gran desafío de los mapuches en Santiago es precisamente la lucha contra esta actitud racista. Y este logro no se dará a corto plazo, según Cariqueo. La



se abren paso y espacio



pregunta que surge a continuación es entonces ¿Por qué tal desánimo? El dirigente responde: "La sociedad chilena no permite la incorporación del mapuche como tal sino más bien permite su asimilación. Este tropiezo arrastra, por tanto, a este nuevo grupo social en la metrópolis a una dicotomía de su propia identidad.

Las dificultades son mucho mayores cuando el mapuche que viene del campo se inserta en una realidad en donde todo prácticamente se resuelve a través de la competencia y "a patadas".

Otro factor fatal en la inserción social tiene que ver con la educación técnica profesional, considerada como deficitaria en la población mapuche. Cariqueo al respecto señala que ello responde a la problemática educacional. Los mapuches se educan bajo un sistema hecho por chilenos y para chilenos respondiendo entonces a una racionalidad distinta.

Todo estos factores considera el trabajo que se hará con los mapuches en Santiago y que como primera etapa contempla el rescate de la propia identidad, para luego continuar con una proyección diferente. "No se trata de una especie de revolución verde, como alguien criticó", dice Cariqueo enfatizando que el gran objetivo final es lograr que el mapuche pueda alcanzar una mayor participación e incidencia en el tejido político-social.

A juicio del dirigente, los mapuches se organizan y se meten en la pelea en grande y en esta línea de acción aspiran a abrirse un espacio para que desde allí puedan también formular una propuesta. "No queremos seguir marginados del discurso político", señala Floriano Cariqueo, quien a su vez se queja del movimiento social opositor, que incorpora al mapuche mientras éste hable de su tema no sucediendo lo mismo cuando la discusión alcanza ribetes nacionales. Sin ir más lejos llama la atención que ningún dirigente político nacional sea mapuche, en circunstancias que es por todos reconocido el gran valor de "estrategas" del pueblo aborigen.

Políticamente, Ad-Mapu-Metropolitano hace suyas las direcciones generales de Ad-Mapu, que incorpora en sus reivindicaciones la recuperación de la libertad y la democracia.

PRONTO DEBUT

Ad-Mapu-Metropolitano aún no ha hecho su presentación pública masiva, aunque como grupo tuvo una importante actuación en la reciente venida de los mapuches de Temuco, que marcharon hacia el Palacio de La Moneda, en donde hicieron entrega de la gran demanda del pueblo indígena por el derecho a las tierras del Butahuillimapu (Grandes Tierras del Sur).

Para romper este silencio y salir a la luz, la nueva organización preparó un especial lanzamiento. Entre el 1° y 6 de septiembre desarrolló en las poblaciones y en el Teatro "Cámara Negra" una serie de actividades, hubo encuentros con el folklore y un foro-panel, oportunidad en la cual el profesor mapuche Anselmo Raguileo entregó el primer alfabeto en lengua mapudugu, que preparó durante años y que por primera vez en la historia permitirá un registro propio. El ciclo se cerró con un Gillatún, en la Población Yungay —domingo 6 de septiembre— en donde se rogó por el éxito de la organización y también "para que él se vaya", como alguien dijo.

Otro debut —ojalá muy pronto— puede ser, hablando en palabras mayores, la apertura de la Casa del Mapuche, como un espacio de encuentro cultural, de expresión religiosa y sobre todo para acoger a las cientos y cientos de mujeres que representando la más completa "esclavitud moderna" laboran como empleadas domésticas paseándose, durante sus días libres, en los mercados persas en un lento y apretujado caminar, como tal vez presionando por un "amulei", "amulei" y que significa "avanza"... "ábrete paso".

MYRIAM PINTO

OCTAVA REGION:

Prisioneras de Coronel no tienen quien les escriba

Aisladas, solas y algunas condenadas a penas desproporcionadas, las cinco prisioneras del Régimen sobreviven sólo por el espíritu y la fuerza de sus convicciones. Una de ellas sólo tiene el camino de un segundo exilio para encontrarse con su único hijo.

En Coronel hay cinco mujeres presas políticas, y no tienen quien les escriba ni quien las visite frecuentemente. La ciudad minera, sumida en la miseria por la jibarización de la industria carbonífera, por la cesantía, la falta de oportunidades, la represión, es un lugar abandonado en Chile. El viaje a Coronel es imposible para muchos de quienes quisieran visitarlas. Las cinco mujeres deben compartir un recinto especial en una cárcel destinada a albergar hombres. Fueron trasladadas allí a petición de las monjas que administran la Cárcel de Mujeres de Concepción. "Parece que les molestaba la solidaridad con las prisioneras y el alud de cartas que recibían desde el extranjero", explica el abogado defensor Adolfo Montiel.

"Hacemos gimnasia dos veces a la semana, trabajamos en artesanía, pero no tenemos mercado para nuestros trabajos. Nos hace falta que nos visiten. Nos sentimos aisladas, solas, en esta Cárcel de Coronel. Ni nos escriben siquiera". María Cristina Chacaltana habla en el patio de la visita, mientras las otras cuatro presas se pasean con sus parientes en el lugar. "Nosotras nos alegramos tanto de que ustedes hayan hecho el camino tan largo hasta acá para visitarnos. Quisiéramos decirles a los lectores de ANALISIS que nosotras estamos solas aquí y que la medida que adoptaron en contra nuestra al trasladar nos a esta prisión fue un golpe para nosotras".

María Cristina Chacaltana es viuda de Mario Mujica, quien fue asesinado el 23 de agosto de 1984 en Los Angeles. Las autoridades hablaron de que se trató de "un enfrentamiento", pero los abogados tienen pruebas fehacientes de que se trató de una serie de asesinatos. Hasta la fecha el Fiscal ha negado la autorización para que los defensores legales tengan acceso al sumario y al expediente del mismo. Hemos solicitado doce veces que nos permitan ver el expediente y hemos sido autorizados por un solo día a verlo. Así no hemos podido encargar las diligencias necesarias que probarían y conducirían a los culpables", señala Adolfo Montiel.

El mismo 23 de agosto fueron asesinados en la Octava Región un total de cuatro personas y en todo el país siete. Una en Talcahuano, dos en Concepción y una en Los Angeles. En la capital penquista fueron muertos —ante más de 200 personas— Nelson Herrera y Octavio Lagos. El Obispo de la diócesis, José Manuel Santos, llegó hasta la Corte Suprema de Justicia para lograr que se nombrara un Ministro en Visita para el caso. Lo único que logró es que se designara un Fiscal Ad Hoc, quien fue sacado del caso rápidamente ya que "cayó en desgracia" al conceder algunas libertades bajo fianza que no fueron del gusto del Ejército. María Cristina Chacaltana está presa desde hace tres años y está acusada de "formar parte de un grupo paramilitar". La prisionera tiene cumplida cualquier pena que le apliquen al final del juicio en más de la mitad "por lo que la libertad bajo fianza debería sólo ser un trámite", asegura Montiel.

El hijo de María Cristina está en el extranjero. Los familiares de las víctimas de "los enfrentamientos" presentaron sendas querellas por "asesinato". Los abogados Adolfo Montiel y Carlos Cabrera asumieron la defensa de los reos y al mismo tiempo el patrocinio de las querellas.

SITUACIONES SIMILARES

Los casos de las otras prisioneras tienen características comunes en la magnitud enorme de las penas que se les quiere aplicar y en el intento de mantenerlas en prisión por todos los medios. Es el caso de Arinda Ojeda. Se encuentra prisionera desde el 16 de abril de 1981. Más de seis años. Fue condenada a 20 años. Quince por el "delito" de ingreso clandestino al país y cinco años por la ley de control de armas o "ley Carmona". Arinda Ojeda se asiló en la embajada de Italia después del golpe militar que derrocó al gobierno del Presidente Allende. Luego viajó a ese país y trabajó como obrera hasta que regresa a Chile en 1980 para trabajar en política de acuerdo a sus principios. No estuvo involucrada en ningún hecho de sangre o hechos que se pudiesen tipificar como "terrorismo", de acuerdo a la definición del Régimen.

Arinda Ojeda tiene a su marido en el extranjero y es cuñada de un preso político que se encuentra en Concepción, Juan Sandoval. Arinda es, a su vez, cuñada de Lisandro Sandoval, quien fuera asesinado en un falso enfrentamiento en



Arinda Ojeda. 22 años de prisión y sólo la expulsión como alternativa.



Nancy Solís, amenazada por una pena de catorce años de prisión.

1981 en las calles de Santiago. Su hijo se encuentra en el extranjero en un país distinto al de su padre.

Para la prisionera sólo queda el recurso de expulsión del país. Las gestiones en el Ministerio de Justicia se están haciendo en la capital. Según el abogado, bastaría que un país se declarara dispuesto a recibirla.

ANALISIS conversó con Arinda Ojeda en la Cárcel de Coronel. "Las medidas de seguridad en esta prisión se han elevado —aseguró— porque desde la fuga en Valparaíso parece que recibieron instrucciones de aumentar la disciplina".

Arinda lleva marcada en su rostro su situación, que puede ser calificada de dramática. "Nosotras estamos muy solas aquí en Coronel. Por el hecho de ser las únicas mujeres tenemos un trato especial, pero nos sentimos aisladas. Nuestros amigos tienen que hacer un esfuerzo muy grande para venir a vernos y nosotros comprendemos que hacer el viaje desde Concepción a Coronel, no sólo es un gasto, sino que requiere mucho tiempo", dijo a ANALISIS Arinda Ojeda.

CASOS QUE SE ALARGAN

La visita en la cárcel se realiza en un patio cuadrado de tierra apisonada y bajo estrecha vigilancia de los gendarmes. El edificio de la Cárcel es viejo y mal reparado. Las prisioneras se encuentran juntas con detenidas que generalmente están en tránsito y que esperan sus juicios. "Hasta ahora no hemos tenido ningún problema serio con las presas comunes, que por lo demás son muy pocas", informa Arinda.

Arinda deberá cumplir aún catorce años de prisión si no logra lo que eufemísticamente se denomina "indulto presidencial".

Otro caso es el de María Soledad Aránguiz, quien fue condenada por la Corte de Temuco a tres años y un día de prisión por la Ley de Seguridad Interior del Estado. Ella está procesada por "ingreso clandestino al país" que puede ser castigado con una pena de quince años. En caso de ser condenada debería cumplir 22 años de prisión. El abogado Adolfo Montiel señala que esa posibilidad es real y que en caso de no ocurrir algo que sea efectivamente favorable para María Soledad ella será condenada a esos 22 años.

María Soledad Aránguiz señaló: "Nosotras, las presas, somos muy amigas y hacemos cosas juntas, pero la verdad es que desde que nos trajeron de Concepción nos sentimos muy aisladas y solas. Necesitamos contacto con los amigos y quisiéramos poder estar más cerca de ellos".







Soledad Aránguiz, amenaza de 22 años de prisión. Vilma Rojas, ha cumplido la mitad de su pena. Tendría derecho a libertad bajo fianza. Cristina Chacaltana, el marido asesinado y ella acusada y presa.

Nancy Solís fue detenida con un grupo que pertenecía al Partido Comunista en noviembre de 1986 en la zona de Concepción. Se la acusaba de una serie de cargos, los que no pudieron ser probados. Hoy está acusada de "ingreso clandestino al país".

Vilma Rojas ha cumplido la mitad de su pena de 541 días y se está pidiendo la libertad bajo fianza para ella, señaló su abogado Carlos Cabrera. Este mismo profesional tiene en sus manos otros casos como el de Ignacio Vidaurrázaga Manríquez, hijo de una jueza de Santiago. Inmediatamente después del atentado a Pinochet fue asesinado su hermano. Vidaurrázaga está condenado a trece años por la ley antiterrorista, el mismo caso es el de José Railaf Curaqueo.

CASOS SIN ACLARAR

El abogado Cabrera señaló a ANALISIS que "el Fiscal Ad Hoc Pedro Aparicio Valdés se ha dedicado solamente a investigar la responsabilidad de nuestros defendidos que están presos y que están vivos y no ha investigado para nada las querellas que nosotros presentamos por los asesinatos en falsos enfrentamientos y donde existen antecedentes fidedignos y pruebas fehacientes —que incluso emanan del Instituto Médico Legal— donde se amerita y se comprueba que Nelson Herrera fue muerto de un disparo hecho a cinco centímetros de la cabeza", mientras estaba con las manos maniatadas a la espalda. El cadáver presentaba huellas de pólvora e impacto de la misma en la frente". Cabrera señaló asimismo que "el Fiscal Ad Hoc, con la finalidad de evitar que nosotros logremos determinar la responsabilidad de los agentes de seguridad en la muerte de este joven, nos ha negado la publicidad del proceso. El mismo reconoce que este es el único caso en que podríamos probar la responsabilidad de los agentes oficiales en la muerte de los cuatro asesinados en 1984".

El caso de las presas de Coronel y sus aspectos colaterales es preocupación permanente de las organizaciones de derechos humanos en Concepción y en especial del grupo Tercera Edad del Comité de Defensa de los Derechos de la Mujer (Codem). Las prisioneras de Coronel son parte importante del trabajo de este grupo. El reconocimiento de las prisioneras llegó en forma de una carta: "Nuestra libertad la conquistaremos sólo luchando —les dicen las mujeres encarceladas a sus amigas del Codem— y por eso es preciso que existan mujeres como ustedes que luchan por la libertad de sus hermanas encarceladas. Nuestros hijos no se merecen continuar viviendo la Dictadura. Nuestros hijos se merecen una Patria que les permita desarrollarse como verdaderos seres humanos. Desde la cárcel les impulsamos a que sigan luchando por el derecho a la educación, salud y cultura de vida. Por el derecho a una vida digna. Las instamos a que sigan luchando por el derrocamiento de la Dictadura".

Las cinco prisioneras de Coronel mantienen su espíritu y moral en alto. Ellas esperan la solidaridad de sus amigos.

ALVARO ROJAS
en Coronel

Una producción diferente de Editorial Emisión

DOCUMENTO SONORO EN 2 CASSETTES

Venta en todos los quioscos y librerías.

CHILE ENTRE EL DOLOR Y LA ESPERANZA



de Mónica González y Patricia Verdugo

Un testimonio vivo de los hechos y circunstancias que rodearon a Golpe Militar de 1973 y a la muerte del Presidente Salvador Allend

Quema de herejes

LAUTARO RIOS A.

En el reino prusiano de Adolfo el Pacífico había ingresado —clandestinamente, según el edicto de prisión— el peligroso apologista de la violencia conocido como Clodoveo el Herético.

Puestos sobre los platillos de la balanza, la verdad es que el subversivo Clodoveo frente al severo Monarca, era como un niño de pecho frente a un gorila. Mientras aquél, a lo más había hablado sobre la violencia como un desahogo verbal en su largo peregrinaje de perseguido, Adolfo —detrás de su plácida apariencia de madre abadesa— la practicaba sobre sus adversarios como el pan nuestro de cada día.

Pero Clodoveo era un hereje.

Había ofendido a la Divinidad sosteniendo que el elegido por la Providencia era sólo un impostor; y había faltado al Soberano mofándose de la Carta Magna otorgada por éste a sus súbditos y declarando públicamente que ella, a lo más, podía servir para algún menester culinario.

Clodoveo, pues, merecía un escarmiento.

Y así el Inquisidor General del Reino se dedicó, una vez más, a su tenebroso oficio de preservador de la verdad revelada por boca de Adolfo el Pacífico.

Cuando —de acuerdo a lo previsto— Clodoveo fue finalmente condenado a la hoguera, los fieles servidores de Adolfo gritaron: "¡Mueran los herejes! ¡Viva la Inquisición!"; sin percatarse de que, al decirlo, dejaban las horcas colgando encima de sus propias cabezas. a



Futuro peligroso

ARMANDO JARAMILLO LYON

No soy catastrofista. Más que eso, desearía divisar un futuro diáfano y promisor. No obstante avizoro negros nubarrones en el porvenir próximo de Chile. Estas no son simples palabras... Desgraciadamente, hechos tangibles así lo demuestran. Hoy más que ayer se encaran problemas graves con desatino y ninguna prudencia. Coetáneamente, se enfrenta una muy desafortunada designación de Rector-Delegado de la Universidad de Chile; con el sometimiento a proceso por la justicia de los cinco más relevantes periodistas de la disidencia nacional. También se mantiene a nuestro maltrecho Poder Judicial en situación de incertidumbre y falencia económica, junto con la elaboración de Proyectos de Leyes, de rango constitucional, como los que regulan las Inscripciones y votaciones electorales y el que desea agudizar, aun más, el liberticida precepto contenido en el Artículo 8° de la mal llamada "Constitución de 1980". Este se permite la osadía de pretender encarcelar el pensamiento humano.

La verdad que la dosis y la sobrecarga de los problemas enunciados, es más posible de ser soportada por una manada de elefantes que por un pueblo civilizado y de larga trayectoria democrática.

En efecto, la imposición del nombre del señor Federici, en el sitial de don Andrés Bello, más pareciera el deseo de escarnecer el Alma Mater de un importante sector de la juventud chilena, con un demoledor-delegado, que la designación de un Rector académico. Su larga y dilatada trayectoria en otras actividades constituye un testimonio tan terrorífico como irrefutable.

En mis 38 años de ejercicio como abogado, es la primera vez que advierto al gremio judicial en una suerte de negociación colectiva de un muy justificado pliego de peticiones. Desconozco que en la historia patria exista otro testimonio similar.

En cuanto a libertad de Prensa, es aberrante pensar que las cuatro más importantes publicaciones de la disidencia tengan a sus directivos sometidos a Proceso. Tal es el caso de Emilio Filippi y Felipe Pozo de los diarios "La Epoca" y "Fortín Mapocho" respectivamente. Y de Juan Pablo Cárdenas y Marcelo Contreras de "Análisis" y "Apsi".

Especial relevancia tiene el caso de esta última publicación, cuyo Director y Subdirector están privados de la libertad, por la Justicia Militar por el "delito" de editar un anexo humorístico. Al parecer la Dictadura prefiere el luto y la tragedia antes que una sonora carcajada que levante y reanime el espíritu. Las tradiciones legadas por "Correvuela" y "Topaze" se olvidaron.

Dentro de los espesos muros, carentes de transparencia de la "Sede Legislativa" se preparan disposiciones electorales ad hoc y se interpreta y reglamenta además ¡Oh Sarcasmo! la facultad de pensar.

Todo este conjunto de significativas circunstancias, como Abogado con deformación profesional, me atrevería a calificarlas como la "preparación de la vía ejecutiva".

Si a ello sumamos las declaraciones del señor Vice Comandante en Jefe del Ejército teniente general señor Sinclair, en orden a que la situación actual es un símil de lo que ocurría antes del aciago 11 de septiembre de 1973, no se precisa ser mago para ser tan derrotista frente al porvenir. a

DOCTOR FERNANDO MÖNCKEBERG, MIEMBRO DEL CONSEJO SUPERIOR DE LA UNIVERSIDAD DE CHILE:

"Esta lucha es entre la inteligencia y la fuerza"

Una verdadera caja de sorpresas ha resultado ser el doctor Fernando Mönckeberg. ¿Quién hubiera imaginado que el famoso doctor de los desnutridos, el mismo que consiguió recuperar a 35 mil niños, sería capaz de asumir —cual brillante estratega— la defensa de la Universidad de Chile? Lo que está claro es que ni Sergio Melnick ni José Luis Federici lo pensaron.

No deben haber funcionado bien las correas transmisoras de información en los palacios de los "tucanes", porque es bien sabido en los círculos oficiales y en los palacios de gobierno, que este doctor de 62 años que no representa para nada, es un hueso bien duro de roer. Bastaría con preguntárselo a la señora Lucía Hiriart de Pinochet, quien desde hace años intenta borrarlo de su mapa sin conseguirlo. Pero de ese tema no habla el doctor Mönckeberg aun cuando esboza una sonrisa cuando recuerda el día en que canceló una clase magistral que debía dar en la Universidad de La Serena luego de un repentino anuncio de viaje a la India, y tras una breve meditación llamó a Sergio Melnick para que lo reemplazara y le transfirió personalmente su pasaje en avión. Luego el avión que se cayó y el futuro ministro que se salvó. Pero, pareciera que de esta caída en la Universidad Melnick no podrá salir tan indemne. Así que desprende al menos de las palabras del doctor Fernando Mönckeberg, virtual rector paralelo de la Universidad de Chile, que se declara territorio libre de intervención. ¿Será posible tanta maravilla?

—Usted tuvo una infancia especial ya que quedó huérfano de madre y padre a muy temprana edad. ¿Cómo lo afectó esa situación?

—Mi madre murió cuando tenía cinco años y mi padre cuanto tenía catorce. No creo que esas cosas afecten.

—Cuando su padre murió, ¿con quién se quedó viviendo?

—A los diez años ingresé interno al Colegio Patrocinio San José. Allí llegaban los que tenían problemas y yo aparentemente los tenía.

—¿Quién le hacía cariño a usted cuando niño?

—Pocas personas. Hasta los cuatro años no recuerdo, no tengo imágenes de mi madre.

—¿Cuál es la imagen de mamá que usted conserva?

—No recuerdo... Creo que uno tiene la sensación de que nació sin madre.

—¿Cómo recuerda la época de su niñez?

—La sensación de esos años era de soledad extrema. La mayor parte de mis compañeros venía de otras partes, expulsados o porque había desavenencias familiares y el niño estorbaba. Era una mezcla de cosas muy raras que me sirvió de mucho pues es en esa época que uno puede desarrollar mecanismos de adaptación.

—¿Se acostumbró a que nadie le hiciera cariño?

—Sí, creo que sí. Tuve que adaptarme porque había que sobrevivir.

—¿Cómo lo afectó a un hombre sensible como usted esa falta de cariño?

—Uno lo desvía a muchas cosas: un pajarito, un animal... Hay cosas que impactan sí. Cuando tenía doce años y estaba interno tenía un gorrión al que criaba metido dentro de mi escritorio. Juntaba gusanos y otras cosas para alimentarlo. El escritorio tenía una tapa que yo levantaba y ahí estaba mi gorrión. Un día, un compañero al cual no voy a nombrar porque es conocido, me dice: "¿Qué tienes ahí?". Lo tomó, lo apretó, saltó la sangre por todos lados y luego soltó mi gorrión... Me impactó.

—¿Le guardó resentimiento a ese compañero?

—En absoluto. La sensación que me quedó fue de brutalidad sin explicación.

—¿Por qué se decidió por la medicina?

—Una tía parece que dijo que yo tenía que ser médico. Uno es muy inmaduro. Llegué a la Universidad con muy malas notas del colegio. Di el Bachillerato y me saqué el puntaje justo para pasar raspando, pero mi decisión era ingresar a la Universidad así que me las arreglé.

—¿Cómo fue eso?

—Me había hecho muy amigo de una

● Si quieren llevarse el INTA tendrán que hacerlo con varios guardias y con carros blindados porque lo defenderé con todo.

● Melnick creyó que iba a barrer con el sistema universitario de dos plumadas y se equivocó igual que los argentinos en Las Malvinas con los ingleses.

● Podrán sacar a todos los decanos y seguirán los vicedecanos y todos los académicos y si ponen a un nuevo rector que no se apruebe, se hará imposible la gobernabilidad de la Universidad.



señora de 90 años que era benefactora de la Universidad Católica, ella me dijo: "No te preocupes, vamos a hablar con Carlitos" y mandó a su empleado a buscar a Carlitos. Llegó don Carlos Casanueva (el rector de la Universidad Católica). Aún conservo una tarjeta que me dejó don Carlos que decía: "Espero que entienda que su admisión a la Universidad fue absolutamente anómala y sepa responder a esta excepción que se ha hecho". Sí, entré en forma irregular a la Universidad y esa tarjeta me sirvió para superarme.

—¿Quién le pagó los estudios universitarios?

—Nunca logré pagarlos. En ese tiempo se cobraba una matrícula muy baja que nunca pude pagar y de alguna forma me las arreglaba hasta el año siguiente en que se olvidaba que yo no había pagado el año anterior.

—Al recibirse usted ejerció como pediatra. ¿Cómo derivó a la investigación en desnutrición?

—Me fui a trabajar a La Legua. Fue mi elección. Mi señora me retaba a veces porque llegaba con piojos a la cama por las noches pero me ayudó y mucho. Gracias a que ella administra el hogar he podido desarrollarme.

—¿Cómo fue esa experiencia en La Legua?

—Me di cuenta de lo empírica que era la pediatría. En las mañanas, el consultorio en verano tenía una cola de señoras con guaguas con diarrea. En invierno eran guaguas con bronconeumonía. Al día siguiente era la misma cola menos los que habían muerto. Al cabo de dos años me di cuenta que estaba perdiendo el tiempo y atendiendo diarreas y bronconeumonías no avanzaba. Volví a la Universidad a estudiar el problema.

—¿No se sintió tentado en esa época por una brillante carrera como médico de consulta privada o en la investigación pura?

—No, dejar el Policlínico me costó mucho, tenía un problema de conciencia tremendo. Me costó tomar la decisión de no volver a La Legua. Después de haber hecho algunas investigaciones y publicaciones me gané una beca de la Fundación Guggenheim. Durante dos años y medio estudié en Harvard bioquímica y proteínas.

EL ESPIRITU UNIVERSITARIO ADORMECIDO

—El Instituto de Investigaciones en Nutrición y Tecnología de Alimentos INTA tiene su marca de fábrica. ¿Lo siente de su propiedad?

—¿Cómo va a ser mío? Es de la Universidad.

—Pero se lo han querido quitar varias veces para entregarlo a manos privadas.

—Sí, claro, lógico que es apetitoso. Tiene un muy buen grupo de investigadores y ha ganado fama en el extranjero, tenemos relaciones con muchas universidades del mundo. Hay unos seis o siete millones de dólares en equipos siendo que la Universidad no ha comprado ni una pipeta.

—¿Cree posible poder salvarlo hoy día?

—Sí, claro, no me cabe ninguna duda. Lo defiendo con todo. Pueden pedirme la renuncia y sin lugar a dudas que los que siguen de atrás van a seguir defendiéndolo.

—Pero pueden llevárselo a la Corfo por ejemplo, como se dice...

—Tendrían que hacerlo en camiones, con varios guardias y en carros blindados.

—¿Cuál es su concepto de Universidad que lo hace aferrarse a ella con dientes y muelas?

—Representa la élite intelectual, de ella nace la posibilidad de desarrollo de un país. Siempre he dicho que los países son lo que sus universidades logran ser. Es la intelectualidad que está pensando en los problemas nacionales, buscando alternativas de solución y tratando de que si esas alternativas se encuentran, se implementen.

—¿La Universidad intervenida corresponde a esa imagen?

—Hasta ahora nos hemos arreglado lo más bien. No ha importado quien sea el Rector, salvo con Federici. Si alguien viene con una tijera enorme a podar, entonces es peligrosísimo.

—¿Y con los otros rectores delegados, los generales Medina y Soto Mackenney, no pasó nada?

—La Universidad se afectó en alguna medida porque no eran las personas adecuadas, pero no eran ni agresivos ni destructivos. No tenían la preparación y dejaron hacer. Con Soto hubo una situación diferente: el hombre es bastante inteligente, mesurado, ponderado en sus apreciaciones, permitió el diálogo, incorporó a los académicos y les dio participación incluso en la elección de algunas autoridades. Eso despertó el espíritu universitario que estaba adorme-

cido.

—¿Por qué ese espíritu estaba adormecido: ¿Por miedo?

—Por dejar hacer, por dejar pasar. Nos acomodamos a una nueva realidad.

—Ustedes pareciera que viven en una burbuja al interior de la Universidad, ¿no conocen lo que sucede en el resto del país?

—Desde nuestra burbuja tratamos de incorporarnos...

—¿Y su conciencia está tranquila al interior de la burbuja?

—No, ¿cómo se le ocurre? Pero tampoco me pida que solucione los problemas del mundo.

—¿No le parece extraño que un doctor Mönckeberg respetado por moros y cristianos, surja hoy día defendiendo su Universidad con mucha fuerza si antes, ante otros atropellos y barbaries no se le escuchó?

—En muchas partes del mundo hay problemas, dictaduras, asesinatos, injusticias.

—Yo le pregunto por Chile. ¿Ha vivido tranquilo todos estos años?

—¿Cómo voy a vivir tranquilo con un asesinato de Letelier por ejemplo? Cuando asesinan a otros, degüellan. Pero la función que yo desempeño es muy concreta y específica. No me pongan de guardián de cada puerta. ¿Cómo voy a estar de acuerdo con eso? Imposible, pero tampoco me echen la responsabilidad encima.

—Pareciera que Federici tuvo la varita mágica para despertar conciencias. ¿Por qué?

—No tiene la estatura para ser Rector. Fue un error tremendo designarlo. Es como en la guerra de Las Malvinas, los argentinos nunca creyeron que los ingleses iban a venir. Melnick creyó que iba a barrer con todo el sistema universitario de dos plumadas.

"Si se plantea la lucha por el poder, lucha política, no pasa nada porque el gobierno tiene las cosas absolutamente controladas. Pero si se plantea en otros términos, en una lucha intelectual, sí que pasa. No creo en la violencia, es la razón la que en un momento logra imponerse y ante la cual la fuerza no tiene ninguna alternativa".

—¿Cree usted que la razón tiene posibilidades de ganarle a la fuerza en esta pelea en la Universidad de Chile?

—No me cabe ninguna duda y vamos a salir fortalecidos. Podrán sacar a todos los decanos y seguirán los vicedecanos, seguirán todos los académicos y si ponen un nuevo Rector que no se apruebe van a hacer imposible la gobernabilidad de la Universidad.

—¿Por qué cree usted que los universitarios son la excepción en un país en que la mayoría de los sectores han cedido ante la fuerza?

—Porque de repente despertó la intelectualidad y la inteligencia, no pueden adormecerse indefinidamente. Apenas se les da la instancia y la oportunidad, allí nuevamente se hacen evidentes.

—¿Y no será que quieren destruir la inteligencia?

—Tendrían que cortar las cabezas

—Se dice también que el general Pinochet necesita una Universidad tranquila para su campaña electoral. ¿Qué opina usted?

—Si cierran la Universidad el problema va a estallar por otro lado. Mientras tengan el poder lo podrán hacer pero esas es una bomba explosiva que se les suelta por todos lados.

—¿Qué opina usted desde su burbuja universitaria de los políticos?

—Están demasiado en el objetivo inmediato que es alcanzar el poder y se olvidan del objetivo definitivo que es mejorar la calidad de vida de la sociedad.



El caos político se produce porque no se proyectan más allá de la democracia, que tiene distintos significados. Tal vez para un político signifique una cosa pero para un porcentaje muy importante que vive del trabajo del día y requiere de soluciones inmediatas para progresar o desarrollarse, la palabra democracia tiene una importancia secundaria. Hay que asegurarles que con ella van a poder progresar y avanzar y también hay que convencer a los políticos que pueden tener cabida y no necesariamente el poder.

—¿Sigue siendo un hombre de derecha? ¿Militó usted en el Partido Nacional?

—Nunca lo hice y nunca he sido de derecha. No creo en las derechas ni en las izquierdas. Trato de no tener esquemas fijos. Mi intención es servir a los demás y satisfacerme yo mismo con metas que voy alcanzando.

—¿Ha sido partidario de la Dictadura?

—No, ¿cómo voy a ser partidario de una Dictadura? Creo que los gobiernos unipersonales tienen más posibilidades de cometer errores e injusticias que los pluripersonales.

—¿Por qué peleó con la señora Lucía Hiriart? ¿O ella peleó con usted?

—Yo no he peleado con ella. Se dicen tantas cosas...

—Se dice también que el único problema que falta por resolver para que usted sea rector es que ella le dé el pase.

—Yo preferiría que me diera el visto bueno la comunidad universitaria.

—¿Cuáles serían sus condiciones para asumir como rector de la Universidad?

—Primero: que no recibiría instrucciones de nadie fuera de la Universidad; segundo: debería contar con la aceptación de todos los académicos y tercero que me den los recursos porque es obligación del Estado darlos. Dicho esto quiero decirle que no quisiera tener esa posibilidad porque no va a ser fácil para el próximo rector.

—¿Ve entonces alguna posibilidad de solución?

—Tienen que corregir errores y la primera medida es sacar a Federici y lograr un cierto consenso en la comunidad universitaria.

—¿Usted ha visto al general Pinochet echar pie atrás luego que ha tomado una solución?

—Sí, varias veces. Como cuando un ministro dijo que el arroz era mejor que la leche para los lactantes y las mujeres embarazadas. Hubo conmoción y luego la leche nuevamente pasó a ser mejor que el arroz.

—¿Está consciente que se está introduciendo en un escenario de guerra en esta pelea por defender la Universidad?

—No, ésta no es una guerra, expulsan a los decanos no más. Una guerra es cuando hay muertos y heridos y nosotros tratamos de evitar la violencia. Estamos tratando de que los estudiantes se mantengan tranquilos y lo han hecho porque entienden que estamos defendiendo la Universidad.

—Y si Federici sigue adelante y saca decanos, expulsa estudiantes y académicos, o cierra la Universidad, ¿no podrían arrepentirse los estudiantes de haber depositado la confianza en ustedes?

—No, no tengo dudas. Si se pone en términos de guerra, nos retiraremos a segunda línea, adelantarán los vicedecanos y ellos tampoco van a renunciar y de allí pasaremos a una tercera o cuarta línea, hasta que se logre entender que una Universidad no se puede manejar en base a un rector que no es aceptado por la comunidad. Esta es una lucha entre la inteligencia y la fuerza.

MONICA GONZALEZ

FEDERICI EN LA U:

Caos en la universidad

- *La tozudez de Federici es prueba del poder que tiene el grupo económico dentro del Régimen.*
- *Férrea unidad en la comunidad universitaria.*

La Universidad de Chile, tal como su nombre lo indica, es de todo Chile. Y la reacción de la comunidad nacional ante la grave crisis que afecta a la principal y más antigua casa de estudios superiores del país— que fundara el ilustre don Andrés Bello en 1843— ha sido prácticamente unánime: la Universidad de Chile es patrimonio de todos, es parte del alma nacional y su destrucción equivale a romper la esencia del pensamiento y la inteligencia del país. Las palabras del Vicario de la Pastoral Universitaria, Alvaro González, resumen el sentir de la mayoría. "Qué duro es ver a nuestra Universidad de Chile sometida a la imposición, a lo que yo me atrevería a llamar terrorismo administrativo. Acunado en esta casa que está hecha para buscar la verdad y el diálogo, sólo se imponen proyectos que a menudo son fruto de unos pocos y ni siquiera se explican los fines que se persiguen", dijo el Vicario durante la misa oficiada por "la vida de la Universidad".

El trasfondo del problema universitario es de origen político-económico y los responsables no son los universitarios. Esa fue la explicación que le entregaron integrantes del Consejo Superior, entre los que estaban el doctor Fernando Mönckeberg y el decano de Ingeniería, Atilano Lamana, a los generales Stange y Matthei la semana pasada, y que esperan poder conversar con los otros miembros de la Junta durante la presente semana. Aun cuando no se dio a conocer una versión oficial de lo conversado con los dos miembros de la Junta de Gobierno, trascendió que ambos —Stange y Matthei— manifestaron su preocupación por el conflicto de la Casa de Bello y reconocieron que no contaban con toda la información. El presidente de los académicos, Patricio Basso, graficó el problema durante su intervención en un acto en la Escuela de Ingeniería el miércoles 9. "El equipo económico encabezado por el señor Melnick, cuyas ideas por desgracia hemos tenido la oportunidad de conocer en esta universidad, ha desarrollado una concepción ideológica no sólo para la universidad, sino para la sociedad en su conjunto, desde la perspectiva del modelo económico neoliberal", aseguró Basso.

Desde el inicio de la intervención militar en las universidades, en 1973, el deterioro y la atomización del sistema de educación superior ha sido progresivo. A la masiva exoneración de académicos y funcionarios, la expulsión de numerosos estudiantes y el control político de los planteles universitarios que tuvo lugar después del Golpe de Estado, siguió en 1981 la dictación de la Ley General de Universidades. En esa oportunidad, la Universidad de Chile sufrió la pérdida de sus sedes de provincia y la separación del Pedagógico y del Tecnológico que dieron lugar después al Instituto Profesional de Santiago y a la Universidad Metropolitana. Se dio comienzo oficial a la política de autofinanciamiento. Los años siguientes, pareció que todo estaba consumado y los integrantes de la comunidad universitaria se limitaron a comentar entre pasillos lo que algunos entendían ya como de una extrema gravedad. El clima de temor imperante, derivado de la violenta represión que se ejercía con los disidentes, impidieron una reacción mayor ante la nueva política impuesta.

Los estudiantes fueron los que iniciaron las primeras manifestaciones públicas de descontento, y la lucha del movimiento estudiantil universitario por democratizar sus propias organizaciones sirvió, además, para socializar al resto de la comunidad universitaria las implicancias de la política económica que se estaba aplicando. Esta significaba en la práctica menor presupuesto, derivado del menor aporte fiscal, y por ende, el deterioro de los sueldos de académicos y funcionarios y el alza de los aranceles de matrículas. El crédito fiscal otorgado a los alumnos que no podían pagar los altos costos de matrícula no fue una solución y sólo ha significado hasta la fecha tal nivel de morosidad entre los estudiantes, que a muchos de ellos les ha imposibilitado la continuación de sus estudios.

LA CHILE Y SU CRISIS

Si bien el problema del autofinanciamiento y el recorte presupuestario es un problema común a los planteles universitarios de todo el país, la Universidad de Chile ha sido particularmente afectada. Las razones quedaron meridianamente claras a través del documento que elaboraron los decanos de este centro de estudios, el que entregaron, en el mes de agosto, a la Junta Directiva y al entonces rector Roberto Soto. Allí se plantea que la Universidad de Chile juega un rol preponderante en el desarrollo del país y su labor de investigación, docencia y extensión no tiene equivalente con el resto del sistema universitario, por lo tanto no



El presidente de la Fech, Germán Quintana, en un acto en la Escuela de Ingeniería. "Los únicos destrozos los ha causado Federici", dijo.

se puede medir la eficiencia de su trabajo por índices como la relación funcionario-alumno o académico-alumno. Es sobre esta base que se diseñó la asignación de recursos en 1981, sin considerar que el papel que juega la Universidad de Chile va más allá de la formación de profesionales.

El documento que elaboraron los decanos recordó también el costo que ha significado para esa casa de estudios superiores las reducciones que ha tenido que hacer en estos últimos años. Entre diciembre de 1981 y 1986 debió disminuir el 17 por ciento de la dotación de académicos de jornada completa y el 8 por ciento de sus funcionarios. Los que han permanecido dentro de la universidad han visto caer su poder adquisitivo en un 40 por ciento y la infraestructura que requiere la Universidad de Chile se encuentra francamente deteriorada dificultando un funcionamiento adecuado. Todos estos argumentos entregados por los decanos respaldaron la petición de mil millones de pesos extras para 1987 y una rectificación de las políticas presupuestarias que se han aplicado a la Universidd de Chile para 1988. El Rector Roberto Soto presentó este estudio ante las autoridades del Ministerio de Educación, lo que significaba de alguna manera que él se hacía parte de las peticiones. A los pocos días el general Pinochet le pidió la renuncia al general Roberto Soto.

El documento elaborado por el Consejo Superior no fue casual. La presión que ejercían los académicos por una mejora en sus remuneraciones se hizo más fuerte durante el presente año y después de paro del mes de julio, los decanos mediaron buscando una solución al conflicto. Cuando Soto intentaba conseguir los mil millones extras para la universidad, los académicos se encontraban nuevamente con sus actividades docentes paralizadas, pero con la secreta esperanza de que las gestiones del Consejo Superior fructificaran. Sin embargo, no sólo no hubo dinero extra, aumento de remuneraciones ni mayor asignación de crédito fiscal para los estudiantes, sino que el Ministro de Educación, Juan Antonio Guzmán, anunció su Plan de Desarrollo para la Educación Superior y consiguió que se nombrara al hombre apropiado para aplicarlo sin contemplaciones: el ingeniero comercial José Luis Federici.

La reacción inmediata de la comunidad universitaria ante el nombramiento de José Luis Federici como rector fue de rechazo. La mayoría confiaba en que después de la paulatina normalización producida durante la gestión de Roberto Soto, que significó la elección democrática por parte de los académicos de los decanos y los directores de departamento, culminara con la elección de un nuevo rector mediante el mismo mecanismo. Federici, a pesar de ser civil, no cuenta con un currículum académico que lo prestigie y sus antecedentes indicaban claramente que no llegaba a la universidad para solucionar los conflictos. Su paso por Ferrocarriles, la Empresa Nacional del Carbón y el Ministerio de Obras Públicas dejó una ola de cesantía y destrucción. En la empresa privada tampoco lo hizo muy bien y su manejo financiero en Copec determinó que el directorio de esa empresa decidiera tomar acciones legales en su contra. Federici, unido al Plan de Desarrollo de la Educación Superior que había anunciado el ministro Guzmán, encendió la luz roja del semáforo en la Universidad de Chile.

UN PLAN ANTIGUO

La anunciada racionalización significa en la práctica una nueva estructura para la Universidad de Chile, que la dejaría dividida y reducida a su mínima expresión. La privatización del canal 11 de televisión y la entrega del Hospital José Joaquín Aguirre a una corporación privada, la reducción de las facultades de Medicina a una sola, concentrada en lo que es actualmente Medicina Norte, desprendiéndose poco a poco de las carreras paramédicas, y el traspaso del Inta a la Corfo, serían algunas medidas del plan. Pero esto no ha sido confirmado ni desmentido por las autoridades de Gobierno. La reducción de la planta de académicos y funcionarios que sería una consecuencia lógica de la atomización de la Universidad de Chile, tampoco ha sido negada por el rector Federici cuando la prensa lo ha interrogado sobre el punto.

Más allá del rechazo que ha provocado la persona de José Luis Federici como rector y del hecho de que las demandas de académicos, estudiantes y funcionarios por mayor presupuesto para la universidad se hayan producido durante el presente año, lo cierto es que el plan económico es antiguo. El propio Ministro de Educación ha reconocido que esta es la segunda parte de la "modernización" del sistema universitario iniciada en 1981.

Los desastrosos resultados del "boom" económico obligaron a los economistas de Chicago a retirarse de los altos cargos del gobierno en 1982 y su refugio fue precisamente la Facultad de Economía de la Universidad de Chile. Después de reagrupar sus fuerzas, el "gurú" Sergio Melnick dejó el decanato de la Facultad de Economía para hacerse cargo de Odeplán y, poco a poco, los economistas de Chicago han vuelto en gloria y majestad. El Ministro de Hacienda, Hernán Büchi, en calidad de estrella internacional de la economía, para quien el gobierno norteamericano de Ronald



Como terrorismo administrativo calificó el Vicario de la Pastoral Universitaria el plan que se pretende aplicar en la Chile.



Según Patricio Basso, Federici puede firmar decretos, pero no podrá cerrar la universidad.



Simbólico es el incendio de la puerta de la Casa Central de la Universidad de Chile. La Casa de Bello está ardiendo en medio del conflicto.



Resistir hasta las últimas consecuencias es la decisión estudiantil, para lo cual cuentan con el apoyo del resto del país.

Reagan no ha escatimado elogios, es el principal aval y garantía de seguridad de este grupo dentro del Régimen.

Ya a fines de 1986, en círculos estudiantiles universitarios se denunció la existencia de un documento de Odeplán en que se entregaban las pautas de lo que debería ser el nuevo sistema universitario. El impulso a la creación de universidades privadas, la reducción de aquellas instituciones de educación superior demasiado grandes para el tamaño del país y que le significaban un alto costo al Estado, además de servir como cuna para el nacimiento de la disidencia política, eran básicamente los planteamientos del año pasado, que se reafirman hoy por parte de los economistas de Chicago y sus hombres de confianza: el ministro Guzmán y el rector Federici. Los argumentos pra convencer a Pinochet de que la aplicación del plan era apropiado resultan obvios. Se ofreció menor costo para el Estado y una Universidad de Chile libre de todos los elementos disidentes, empequeñecida y sin los conflictos odiosos que apocaran la campaña presidencial. Los costos eran mínimos porque, si bien era de esperarse que algunos académicos y la mayoría de los estudiantes protestaran en un comienzo, bastarían algunas destituciones y despidos para dejar todo en calma. La universidad *no* podía ser muy distinta de Ferrocarriles del Estado o de las minas de carbón.

EL ERROR LLAMADO FEDERICI

El error de Melnick y sus hombres consistió justamente en menospreciar el significado que tiene la Universidad de Chile dentro de la comunidad nacional, independientemente de las posturas políticas o ideológicas distintas. A la respuesta inmediata de la Federación de Estudiantes y de la Asociación de Académicos se sumó la Asociación de Funcionarios. El mismo día que en una ceremonia privada —con apenas cinco personas— juraba José Luis Federici como nuevo rector de la Universidad de Chile, el Consejo Superior se reunió. Al miércoles siguiente, se dio a conocer en una concurrida conferencia de prensa la posición de estas autoridades. Señalaron que era fácil desmantelar universidades que eran fruto de largos años de esfuerzo, pero que no era posible construirlas con la misma facilidad e insistieron en la necesidad de considerar la opinión de los académicos en cualquier cambio interno dentro de la universidad. Allí los decanos dejaron claro que no presentarían sus renuncias, porque ellos habían sido elegidos por los académicos.

A medida que el rector Federici fue citando a su despacho a los decanos, quedó en evidencia que no existían puntos de acuerdo respecto a lo que debía ser la futura marcha de la universidad. Los estudiantes, por su parte, anunciaron el miércoles 26 de agosto que entraban en un paro prolongado hasta que el nuevo rector dejara el cargo. En la tarde, Federici anunció que tomaría "medidas" para evitar que los pequeños grupos de "terroristas" —según calificación del rector— llevaran a cabo acciones de vandalismo.

La amenaza de Federici produjo un efecto contrario al que seguramente esperaban las autoridades del Régimen. Al día siguiente, el jueves 27 de agosto, ocho facultades de la Universidad de Chile fueron tomadas por los estudiantes en protesta por la designación del nuevo rector y en rechazo a los planes de racionalización para la casa de estudios. Numerosos detenidos en los desalojos, aun cuando las tomas fueron de carácter pacífico, no hicieron más que caldear los ánimos. A esas alturas, los estudiantes de todo el espectro político, desde Renovación Nacional hasta los partidos integrantes de la Izquierda Unida,coincidían en señalar que la designación de Federici era "un grave error". Los decanos se reunían con los respectivos Consejos de Facultad y asistían a las asambleas triestamentales para conversar sobre la situación del plantel.

A pesar de que tanto el Ministro de Educación como el rector designado aseguraban ante la prensa que la solución del problema se estudiaba con traquilidad, que las conversaciones con los decanos tenían resultados "muy positivos" y se amenazaba con que no se podría terminar el año si continuaba la paralización, la efervescencia aumentó. Fue la propia Junta Directiva de la Universidad de Chile, organismo que cuenta entre sus miembros con personeros en su mayoría designados (tres designados directamente por Pinochet, tres nombrados por el anterior Consejo Universitario —que también era designado— y tres académicos de alta jerarquía), la que manifestó su incorformidad con el método para nombrar al nuevo rector. Lo cierto es que en conversaciones previas que sostuvo el ministro Guzmán con los integrantes de la Junta Directiva antes de la nominación de Federici, éstos habrían manifestado su interés en que la nueva autoridad universitaria fuera un académico de prestigio que contara con el respeto y el respaldo de la mayoría de la comunidad universitaria. Lo que la Junta Directiva, o al menos la mayor parte de ella,no tenía claro en esos momentos es que un académico de prestigio dentro de la universidad no se habría prestado para aplicar los planes de reestructuración. El equipo económico del Régimen necesitaba alguien de su absoluta confianza que no trepidara en consideraciones de tipo moral o sentimental para destrozar →

la Universidad de Chile.

En vista de la unidad de la comunidad universitaria y convencidos a esas alturas de que ya no era posible conseguir que los decanos se hicieran parte de los proyectos racionalizadores, se optó por aplicar un método ya conocido en estos pasados catorce años: la mano dura.

EL CIERRE DE LA U

El rector Federici ha asegurado hasta el cansancio que no existen planes previos respecto al plan de racionalización anunciado y que lo que se haga será producto de la discusión interna. Sin embargo, la negativa de asignar más recursos para la casa de estudios ha sido terminante. Los decanos, por su parte, estuvieron permanentemente informando a sus respectivos Consejos de Facultad sobre la marcha de las conversaciones con Federici y el ministro Guzmán, por lo que la intransigencia de las autoridades del gobierno fue conocida por toda la comunidad universitaria. Ya durante la primera semana de septiembre, estaba claro que Federici no buscaba solución, sino la imposición de los planes que traía bajo el brazo cuando llegó a la rectoría. Y a la petición de que dejara el cargo formulada una semana antes por la Federación de Estudiantes y por la Asociación de Académicos, se agregó la solicitud en ese sentido de parte del Consejo de Facultad de Ciencias Físicas y Matemáticas (Ingeniería) "en aras de los altos intereses y la tradición histórica de nuestra casa de estudios", decía la petición.

La determinación por parte de la Fech de proceder a tomarse varias escuelas de la Universidad de Chile en forma indefinida, fue casi un pretexto del nuevo rector para dar comienzo al barrido de decanos. Porque hasta ese momento todos los decanos habían expresado públicamente que no eran partidarios de las tomas como procedimiento para buscar solución a las universidad. Pero obviamente su discrepancia con las ocupaciones de sedes distaba de la disposición a usar la fuerza para desalojarlas. El 2 de septiembre varias facultades (Derecho, Artes, Medicina Norte) fueron ocupadas en forma pacífica por los estudiantes. Al día siguiente, la sorpresa fue general. El rector Federici pidió la renuncia al decano de la Facultad de Derecho, Mario Mosquera, y decretó la suspensión de actividades para esa facultad y la de Filosofía, Humanidades y Educación hasta el 30 de este mes. Según Federici, el decano Mosquera no habría tomado "las medidas adecuadas para normalizar las actividades de dicha facultad".

Esta fue la declaración de guerra definitiva de parte de Federici a la comunidad universitaria. Los decanos se reunieron y junto con entregar su apoyo al decano Mosquera pidieron también a Federici que se alejara de la universidad. El viernes casi todas las facultades fueron ocupadas por algunas horas, no sólo por los estudiantes, sino que en varios casos por académicos y funcionarios. Una manifestación del Confech frente al Ministerio de Educación al mediodía del viernes fue dispersada por las fuerzas policiales mediante el uso de carros lanzaaguas y gases lacrimógenos y culminó con numerosos estudiantes detenidos. La decisión de hacer ingobernable la universidad para Federici, anunciada la semana anterior por la Fech, era un hecho concreto.



Federici, en los momentos en que despedía a Soto y juraba como rector de la Universidad de Chile. Todavía sonreía.

El domingo 6 de septiembre, el rector designado decretó el cierre de la Universidad de Chile. Por primera vez, incluso durante los catorce años de intervención, la Casa de Bello se declaraba cerrada por decisión de un rector. Pero la orden de Federici no fue acatada y el lunes las facultades de la Universidad de Chile abrieron sus puertas, permitiendo el ingreso de funcionarios, estudiantes y académicos, lo que probaba, según explicó el presidente de la Asociación de Académicos, Patricio Basso, que el rector "puede tener el poder de la pluma para escribir decretos, pero no tiene ninguna autoridad para imponer el cierre de la Universidad". Los enviados de Federici a las distintas facultades para que tomaran posesión de esas unidades académicas no tuvieron éxito, ya que ningún decano aceptó entregarles el mando.

LA BATALLA DE TODOS

La semana pasada, los insistentes llamados de la Fech para que el resto del país solidarizara con la Universidad de Chile surtieron efecto. Todas las colectividades políticas emitieron declaraciones de apoyo al Consejo de Decanos, los colegios profesionales y las organizaciones sociales anunciaron su decisión de participar activamente en la defensa del más prestigiado centro de educación superior del país, y se formó un Comité de Defensa de la Universidad integrado por distinguidas personalidades del mundo cultural. Los actos organizados por los estamentos de la universidad contaron con la presencia de dirigentes sociales y políticos y el presidente del Consejo Nacional del Colegio Médico y presidente de la Asamblea de la Civilidad, Juan Luis González, anunció que su gremio podría acordar una paralización en todo el país si las autoridades de Gobierno insisten en aplicar sus planes racionalizadores.

Un masivo acto efectuado el miércoles 9 contó con el apoyo de dirigentes de otras universidades santiaguinas, incluido un nutrido grupo de la Universidad Diego Portales. Tal como explicó a ANALISIS el presidente de la Federación de Estudiantes del Instituto Blas Cañas, Instituto Profesional que ha participado activamente en la movilización de la Universidad de Chile, "siempre el desarrollo del país ha estado vinculado al quehacer de la Universidad de Chile; por lo tanto, lo que hoy le suceda a este plantel será un golpe a la cultura del país. Esta universidad es un patrimonio de todo el pueblo de Chile, y lo que ocurre hoy es causa de una política gubernamental que quiere reducir la educación al juego del libre mercado. Se pretende atomizar la voluntad y la inteligencia del país", dijo Sepúlveda. Conceptos similares emitió el presidente del Colegio de Profesores, Osvaldo Verdugo, y el ex vicepresidente de la Fech Gonzalo Rovira, quien aseguró: "Es una alegría ver que hoy están aquí, todos unidos, incluso los que ayer pensaban ingenuamente que el objetivo real no era destruir la universidad. Ahora están todos unidos a los que desde un comienzo luchamos por recuperar la universidad para servir a nuestro pueblo", dijo Rovira.

En efecto, la unidad ha sido la principal característica. Sumada a la tremenda disciplina y cordura con que se ha manejado el sector estudiantil. Así lo expresó Germán Quintana, presidente de

la Fech, cuando señaló: "Hoy nadie puede decir aquí que hay estudiantes terroristas o elementos violentistas, porque en cada una de las tomas desalojadas por carabineros no se encontró ni una sola piedra para poder acusarnos. Los únicos destrozos son los que encontramos nosotros, realizados por el señor Federici utilizando la fuerza policial".

Los conceptos de Germán Quintana fueron reafirmados al día siguiente, cuando la Fech dio una conferencia de prensa a raíz de la petición de renuncia de parte de Federici a otros tres decanos: Fernando Valenzuela, de Filosofía, Humanidades y Educación; Atilano Lamana, de Ingeniería; y Hernán Montecino, de Arquitectura. En la oportunidad la vicepresidenta de la Fech, Carolina Tohá, leyó un comunicado que en parte expresa: "Ratificamos aquí que la Universidad y la organización estudiantil, junto al resto de la comunidad universitaria, no va a aceptar nuevos atropellos. Ello significa que el señor Federici tendrá que expulsar a cada uno de los miembros de la comunidad universitaria para desarrollar sus planes, porque ninguno está dispuesto a volver a la normalidad mientras se mantenga él en el cargo de rector".

La decisión de los académicos de apoyar a los exonerados se reflejó en los acuerdos adoptados en las Facultades a cuyos decanos les ha sido pedida la renuncia, en el sentido de que siguen reconociendo a éstos como la única autoridad legítima y la decisión de que ninguno de ellos aceptará cargo directivo que sea ofrecido por Federici. La mañana del jueves, después de la conferencia de prensa de la Fech en la Facultad de Arquitectura, se hizo presente el decano Hernán Montecino, entre el aplauso de los estudiantes y académicos presentes. "El Consejo de Decanos ha actuado como cuerpo, como bloque y eso sólo se consigue cuando se colocan valores universales por sobre consideraciones personales y cuando las situaciones de orden más privado o de posturas ideológicas o de manera de pensar distintas, se concilian en un todo con la finalidad de conseguir un propósito común", expresó el decano Montecino.

El miércoles 9, un grupo de estudiantes de la Facultad de Artes ocupó por algunas horas la Catedral de Santiago para solicitar un pronunciamiento y la mediación de la iglesia en el conflicto que afecta a la Universidad de Chile. Ocho académicos de esa misma facultad presentaron un recurso de protección ante los Tribunales el jueves 10 en contra del rector delegado José Luis Federici, por impartir órdenes que "han significado para estos solicitantes la imposibilidad de efectuar nuestras labores académicas en las distintas sedes de esta universidad", señala el recurso.



En la Casa Central de la Católica se expresó la solidaridad del resto de los estudiantes universitarios con sus compañeros de la Universidad de Chile.

Ese mismo día en la mañana, 10 alumnas de la Facultad de Derecho se encadenaron a las rejas del edificio de esa unidad académica, protestando por el cierre de la universidad y la petición de renuncia a cuatro decanos.

El doctor René Orozco, miembro de la Junta Directiva de la universidad, calificó de "barbaridad" la actitud de Federici de pedir la renuncia a más decanos y señaló que esta actitud no iba a solucionar el problema de la universidad. "Yo no sé qué está esperando, ¿que haya una muerte? ¿Que muera un estudiante?", señaló molesto Orozco. Las aprensiones respecto a que se pueda producir alguna desgracia irremediable no es sólo del doctor Orozco. El director del Inta, doctor Fernando Mönckeberg, quien ha actuado durante el conflicto como vocero de los decanos y a quien la crisis de la Universidad de Chile le ha significado grandes preocupaciones y desvelos durante las últimas semanas, manifestó también su temor de que a pesar de la cordura y paciencia demostrada por los estudiantes, la crisis pudiera significar la pérdida de la vida de algún joven. (Ver entrevista).

Las múltiples reuniones sostenidas desde que se nombró al rector Federici no han resultado positivas y más que soluciones se han producido distanciamientos evidentes de parte de las autoridades del Gobierno —Guzmán y Federici— tanto con el Consejo Universitario como con la Junta Directiva. Las dudas respecto a la actitud que tomaría Pinochet en cuanto a seguir apoyando al equipo económico, sus planes y sus representantes en la universidad, o escuchar a los sectores del Régimen que proponen una salida académica para solucionar el conflicto se despejaron con el discurso pronunciado por el rector Federici a través del canal 11 de televisión el jueves pasado. Aseguró que el conflicto de la Universidad de Chile es provocado por "grupos extremistas minoritarios" y que las autoridades deben comprometerse a hacer cumplir la reglamentación universitaria para poder reanudar las actividades normales.

Por su parte, el general Pinochet, en su discurso del 11 de septiembre, también aseguró que eran grupos extraños los que incitaban a la violencia a algunos sectores universitarios y que por lo tanto aplicaría todas las medidas necesarias para volverla a la normalidad. Al parecer ganó la mano dura, la que tendrá que enfrentarse con la firme decisión de la comunidad universitaria de resistir. Para ello cuentan con el apoyo del resto de las universidades, como quedó demostrado en los masivos actos celebrados el jueves 10 en el Campus Oriente y en la Casa Central de la Universidad Católica. Quedan flotando las palabras del Vicario de la Pastoral Universitaria en la misa del martes pasado: "Es el rector el que está llamado a ser el primer maestro de la Universidad, para que así, tanto docentes, administrativos y estudiantes puedan ir aprendiendo lo que es el espíritu universitario".

JUANITA ROJAS

EQUIPO DE SALUD MENTAL DE FASIC:

Para reparar tanto dolor...







En este maltratado paisito del sur del mundo hay mucha gente que trabaja con el dolor humano. Unos eligieron la profesión de provocarlo, se especializaron en burdos y/o sofisticados sistemas para producir padecimientos en el alma y el cuerpo de sus semejantes. Otros —los más— han debido intentar maniobrar con su propio dolor para sobrevivir. Pero hay unos pocos, sobre los que rara vez se escribe, que —sin quererlo y sin haberlo planeado— se han dedicado a intentar reparar el dolor de los chilenos. Son profesionales de diversas áreas cuyo material de trabajo es la psicología del amor y del temor, de la vida y de la muerte. Su tarea: proponer la elaboración del dolor y la violencia, curar heridas del alma, buscar espacios de reparación para el padecimiento de estos catorce años.

El Programa Médico Psiquiátrico (PMS) de la Fundación de Ayuda Social de las Iglesias Cristianas (Fasic) es uno de los equipos que cumple esta función. Comenzaron su trabajo más o menos desde 1977 con el objetivo central de "posibilitar la recuperación psicológica de las personas y los grupos familiares afectados en forma directa por la violencia represiva". Hasta entonces, la atención profesional de este tipo no era sistemática y se proporcionaba principalmente en consultas privadas, por la buena voluntad de algunos especialistas, de manera completamente insuficiente en cuanto a su capacidad de cobertura. La primera institución que tomó el problema de salud mental ligado a la represión fue el Comité de Cooperación para la Paz (más tarde Vicaría de la Solidaridad).

En el libro "Trauma, duelo y reparación", los profesionales de Fasic cuentan su experiencia de estos años de manera acuciosa e impresionante. Con este trabajo —ahora a disposición de quien quiera leerlo— intentan "rescatar del olvido el sufrimiento que ha afectado a miles de familias en nuestro país, producto de la represión política". En la historia relatada los protagonistas son centenares de maridos, esposas, hijos, padres, hermanos y compañeros que tienen en común haber padecido angustiosos dramas provocados por la Dictadura.

"A pocos días del Golpe Militar de 1973, médicos, neurólogos, psiquiatras y psicólogos chilenos fueron requeridos para proporcionar atención especializada a víctimas de la reptesión política. Sin embargo, las condiciones represivas hacían muy difícil esta labor, tanto por la precariedad de los recursos como por los peligros que acechaban a médicos y pacientes. Muchos de estos profesionales fueron detenidos, algunos desaparecieron y otros debieron partir al exilio", parten relatando los miembros del PMS de Fasic. Pero a pesar de las dificultades de esos primeros años Fasic logró establecer una labor de equipo que permitiera sistematizar procedimientos psicoterapéuticos contra los efectos de la represión, en la asistencia directa a los afectados y sus familias. Así, el PMS se fue familiarizando cotidianamente con el carácter traumático e inédito del padecimiento de los chilenos y desarrollando un trabajo especializado; enfrentó la necesidad de conocer y estudiar este tipo de daño psíquico y diseñó las formas terapéuticas más adecuadas para combatir el dolor.

"PARA MIRAR MI CUERPO BOTADO AHI..."

"...Yo decía por qué no disparan luego, honradamente yo no tenía miedo de morir sino que quería zafarme de esa cuestión, de eso que estaba viviendo... Me hacen darme vuelta otra vez y dicen: 'Apunten'. Entonces yo cierro los ojos y me afirmo en los sacos, pero bien firme, y concentré el sentido y todo en la espalda, sabía que me iban a pegar un balazo en la espalda; me quedé ahí cuando de repente suenan los balazos, abro los ojos y miro para el suelo... para mirar mi cuerpo botado ahí... No estaba mi cuerpo, yo me imaginé que era mi espíritu e iba a ver mi cuerpo con unos hoyos en la espalda, ensangrentados, y de repente me sacan una mano, me tira un milico y me dice: 'corre para allá adentro' ". Esta es parte de uno de los testimonios que incluye el libro "Trauma, duelo y reparación". Es el relato de un obrero que consultó a Fasic en 1979. Tenía una fuerte alteración emocional, pesadillas, insomnio y estado de angustia crónico.

Fue llevado a la consulta por sus compañeros contra su voluntad y durante las primeras sesiones rechazó la atención.

"Esta era una vez el superniño que cuando grande va a ser Superman, pero ahora está chico todavía. Resulta que en el planeta en que él vivía hubo una guerra terrible en que mataron a mucha gente y ahí nacieron sus padres... pero habían quedado unos pocos buenos que hicieron una nave espacial chiquitita para que pudiera arrancar el superniño y lo metieron ahí y la nave hizo funcionar sus cohetes y partió... ¿Cómo termina? ¡Ya sé! El superniño llega a un planeta pequeño donde no había peligro y él se iba a quedar hasta que pasara la querra".

(Cuento de un niño de 7 años, del libro "Trauma, duelo y reparación; una experiencia de trabajo psicosocial en Chile").

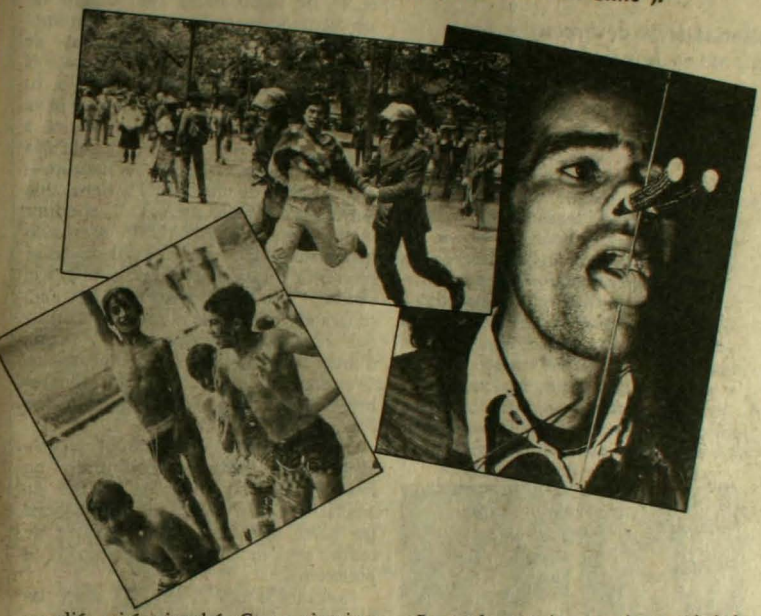

agredió, gritó e insultó. Con paciencia y buscando diversos sistemas, fue posible que este hombre pudiera compartir el sufrimiento de sus detenciones, torturas, clandestinidad y exilio. Tiempo después, él mismo describiría su experiencia terapéutica diciendo: "Porque la labor que ustedes desempeñan no es porque les paguen, sino que es por amor, y eso es lo principal. Yo soy un hombre muy cuerdo, pero que me he desahogado un montón, sobre todo contigo, aunque yo confié en ti en un principio, pero tú me diste la 'pastilla' indicada para abrir esa puerta; en realidad ya todo se me ha hecho más liviano".

El PMS ha atendido a centenares de pacientes como él: "En un porcentaje creciente se trata de personas que sólo se han decidido a pedir atención médico-psicológica años después de su detención".

Entre 1977 y 1978 el trabajo del programa se centró sobre todo en casos de personas que partían al exilio. Cada año crecía notoriamente la cantidad de atendidos, destacándose en forma especial el período 1984-1985 en que se desencadenan "nuevas formas represivas que afectan tanto a personas como a grupos y sectores masivos de la población". Paralelamente, el PMS mantiene formas de atención a los presos políticos en las cárceles "pese a las dificultades que imponen las disposiciones legales vigentes".

"NO ES LA PSICOLOGIA QUE NOS ENSEÑARON"

En el texto publicado, estos profesionales describen su experiencia con casos de tortura, tortura sexual, daño familiar por represión a uno o más miembros del núcleo, daño psicológico en los familiares de detenidos-desaparecidos, daño en los niños víctimas de la violencia, daño en familiares de ejecutados, y muchos más. Este itinerario del dolor no se queda en el relato de los dramas sino que profundiza en las formas cómo se ha ido enfrentando el "duelo" frente a las pérdidas, negaciones y traumas. Y sobre todo enfatiza en los mecanismos de relación solidaria y reparación activa que surgen de esta experiencia. "No se trata de un trabajo que apunta sólo a la interioridad del sujeto, sino que también incluye lo intersubjetivo y de esta manera toda la realidad en la que se desenvuelve la vida del sujeto", explican. Y añaden: "Nuestra psicología ha sido una sistematización de carácter selectivo de problemas específicos vinculados a la salud mental de grandes mayorías (...) Hemos trabajado con el propósito de mirar lúcidamente el grado de destrucción y sufrimiento en que nos debatimos y, asumiéndolo, seguir ejerciendo nuestro derecho a la utopía, a recuperar la esperanza de construir un mundo que brille con luz propia y que ilumine la oscuridad de otras cosas".

El equipo de salud mental de Fasic señala que "el contenido de nuestro trabajo ha sido directamente el dolor, el padecimiento psíquico ligado a la violación de los derechos humanos. No fue algo que eligiéramos en forma deliberada —dicen. Las circunstancias nos llevaron en el transcurso del tiempo a involucrarnos en esta tarea. Nuestro enfoque de los problemas ha implicado asumir que la violación de los derechos humanos es una violación de la subjetividad individual y social. Sabemos que en Chile constituye una temática conflictiva. Durante más de un decenio ha sido denunciada por algunos y negada por otros con la pasión que se coloca en lo que se ama y en lo que se teme. En la vida y en la muerte".

Eugenia Weinstein, Elizabeth Lira, María Eugenia Rojas, David Becker, María Isabel Castillo, Adriana Maggi, Elena Gómez, Rosario Domínguez, Sofía Salamovich, Fanny Pollarolo, Elisa Neumann y Angélica Monreal —integrantes del PMS— dicen también: "Debemos mucho a nuestros pacientes. Sus dolores, fortalezas y esperanzas nos han llevado a mirar nuestro trabajo con una conciencia creciente de las contradicciones que entraña. Creemos que trabajar la tortura y el duelo desde una perspectiva psicológica es una necesidad (...) Consideramos que es también un aporte a la conciencia de quienes están dispuestos a solidarizar con estos dolores. El horror en sí sólo abruma al que lo conoce si no puede hacer nada por evitarlo o repararlo (...) Esta tarea apunta al futuro y lo anticipa, al proponer la reparación y la elaboración del dolor y la violencia en los planos individual, familiar o grupal, tarea que debe ser también social y colectiva".

PAMELA JILES

PRENSA INDEPENDIENTE:

Ataques oficiales y desde las sombras

- *Con amenazas de muerte a dirigente gremial y allanamiento a domicilio de un redactor político se pretende neutralizar a la prensa crítica.*
- *Corte Marcial confirmó encargatorias de reo de directivos de "Apsi" por "ofensas al Comandante en Jefe de las FF AA".*

Un corresponsal extranjero que en su desempeño profesional ha debido enfrentar muchas veces situaciones de alto riesgo en frentes de batalla, comentaba: "Nunca había estado en un país donde los periodistas tengan que ejercer su labor en condiciones de tanto peligro e incertidumbre". Y no se trataba de una afirmación arbitraria.

En los precisos días que el profesional llegó a Santiago para realizar un reportaje sobre los medios de comunicación se conocían las amenazas de muerte a la periodista y dirigente gremial María Olivia Monckeberg y el allanamiento y robo al domicilio de Nibaldo Fabricio Mosciatti, editor nacional de revista "Apsi". Simultáneamente, dos directivos de ese semanario permanecían encarcelados y eran sometidos a proceso por la justicia militar, mientras el director de ANALISIS, Juan Pablo Cárdenas, continuaba cumpliendo una condena a 541 días de reclusión nocturna que le impuso la justicia civil por "ofensas al Presidente de la República".

El Colegio de Periodistas —que en su oportunidad había denunciado la escalada legal del Régimen contra la libertad de expresión— manifestó preocupación y rechazo ante las acciones de amedrentamiento a profesionales de la Orden. Organizaciones sociales y políticas emitieron juicios de condena y desde todas las latitudes llegaban expresiones de solidaridad con los periodistas afectados.

LA VIA "LEGAL"

En las últimas horas del miércoles 9, la Corte Marcial confirmó las encargatorias de reo en contra del director de "Apsi", Marcelo Contreras, y el director adjunto Sergio Marras, dictadas por el fiscal militar Lorenzo Andrade. Ambos fueron acusados por el juez castrense de "injurias al Comandante en Jefe de las FF AA" —delito contemplado en el artículo 284 del reformado Código de Justicia Militar— a raíz de la edición de un Extra-Humor "Las Mil Caras de Pinochet" (mi diaro secreto), que fue requisado antes de su publicación. En los alegatos, la defensa de los periodistas sostuvo que se trataba de una sátira a la figura del general Pinochet como político y candidato en campaña y no en su calidad de Comandante en Jefe de las FF AA. Se agregaba que en la eventualidad que se considerara que había injuria se trataría de un delito tipificado en la Ley de Seguridad Interior del Estado, por lo tanto el proceso debía llevarlo la justicia ordinaria. Este último criterio lo sostuvo también el único integrante civil del tribunal, magistrado Alberto Chaigneaux, quien dejó constancia escrita de su discrepancia.



Ignacio González Camus —presidente del Colegio de Periodistas— María Olivia Monckeberg.

Al cierre de esta edición se había solicitado la libertad bajo fianza de Contreras y Marras, quienes habían cumplido 20 días de reclusión en el anexo cárcel de Capuchinos y se anunciaba un recurso de queja ante la Corte Suprema en contra de los integrantes de la Corte Marcial.

DESDE EL ANONIMATO

El viernes 4 de septiembre, civiles —que según testigos portaban brazalete con un número 3— allanaron, en su ausencia, el domicilio del editor nacional y redactor político de "Apsi", Nibaldo Fabricio Mosciatti. El periodista, que posteriormente viajó a Madrid donde se encuentra participando en un congreso de la Unesco, denunció la sustracción, entre otras cosas, de tres mil dólares en billetes, 50 mil pesos en efectivo y correspondencia personal. En dos fotografías, los sujetos dibujaron miras de fusil sobre la frente del profesional.

El lunes 7, el presidente del Colegio de Periodistas, Ignacio González Camus, interpuso un recurso de protección en favor de María Olivia Monckeberg. La consejera nacional de la Orden, quien el 26 de junio había sido objeto de un atentado incendiario en su automóvil, recibió reiteradas amenazas de muerte entre el jueves 27 de agosto y el sábado 5 de septiembre. "Dile a tu mamá que empiece a rezar porque le va quedando poco tiempo (...) No va a llegar al 11 de septiembre (...) Dile a la 'Mom' —las iniciales de su nombre— que se acuerde que el '11 tiene una entrevista con José Carrasco' ", el editor internacional de ANALISIS asesinado hace justo un año. Una de las llamadas se produjo a la casa de la periodista Patricia Verdugo, con quien la voz anónima dejó su recado: "Dile que el plazo se acorta y que su auto es sólo una latita". Y una última llamada, el sábado 5, nuevamente al domicilio de María Olivia Monckeberg: "Dile que sólo le quedan seis días".

El miércoles 9, mientras el recurso legal en su favor se encontraba en trámite, la Séptima Sala de la Corte de Apelaciones dispuso protección policial por parte de Carabineros, a través de rondas periódicas en el domicilio de la profesional.

Consultado por ANALISIS sobre las últimas situaciones producidas, Ignacio González —presidente de la Orden— indicó que, a su juicio, desde diversos ángulos se pretende ejercer presión sobre los medios de comunicación y los periodistas. "El periodismo independiente es absolutamente ingrato al Gobierno, a juzgar por sus actitudes, y también a los partidarios del Régimen. Por eso se producen situaciones que afectan a periodistas y a medios de comunicación críticos", dijo. Agregó: "En suma, el ambiente de persecución creado por las autoridades en torno a la libre información en Chile y a quienes intentan realizarla, se traduce en todo este tipo de hechos, algunos que son públicos y tienen un origen claramente oficial, y otros que brotan desde el anonimato o desde las sombras, probablemente estimulados por la voluntad que ha expresado el Gobierno en contra de los medios".

ALICIA OLIVA

BUSCANDO EL UBICATEX





EL UBICADO

Habían pasado demasiadas semanas sin que la elección del UBICADO fuera tan clara y tan unánime. Porque no fue ni una persona ni un gremio o estamento en particular el que se llevó con honores el preciado galardón. Los que se ubicaron correctamente son todos los miembros de la comunidad académica, de funcionarios y estudiantil de la Universidad de Chile. Todos menos uno: José Luis Federici, el rector recientemente designado por el dedo de Pinochet, que pretende desplumar al "Chuncho".

Porque tras varios años de movilización en contra de la intervención militar de las universidades el único civil que ha pasado por la rectoría de la Casa de Bello, ha concitado el rechazo de todo el que sea "egresado, maestro o estudiante". En los pasillos se comenta que le dicen "El Teletón" porque logró lo imposible... Todos los estudiantes, desde la derecha que le dio por primera vez su apoyo irrestricto a la movilización de la Fech, hasta la Izquierda Unida, han expresado su repudio a "Fetucini", sobrenombre italiano para el "tano" que está de rector. Todos los académicos han puesto su nombre en las listas que acompañan a los votos en contra de Federici y a favor del Consejo Universitario, integrado por los decanos elegidos democráticamente. Hasta en la Junta Directiva, donde los 9 miembros eran hasta el gobierno del rector Soto, de exclusiva confianza del Régimen, sólo quedan tres que le siguen haciendo "ojitos" a Federici: Jorge Cauas, Miguel Schweitzer y Joaquín Barceló. Todos los partidos políticos y los colegios profesionales han respaldado la batalla pacífica, pero activa y resuelta de la ubicada comunidad universitaria que ya lleva más de tres semanas completamente paralizada hasta que el Rector se vaya para su casa. a

EL CAREPALO

El Carepalo estuvo de aniversario el viernes. Celebró en grande. Adentro del local estaban los invitados para escucharlo y aplaudirlo. Entre ellos la excelentísima presidenta del voluntariado femenino, cónyuge del homenajeado, para quien El tuvo palabras de agradecimiento por su compañía en estos catorce años a costa de sacrificios personales e incluso de su propia salud. También hubo guiños y sonrisitas de complicidad.

Afuera también hubo invitados, llevados a cambio de un jugo Kapo y de un sandwich de mortadela con margarina. Hombres de trabajo, murmuró El, agradecidos de tanto PEM y POJH, que espontáneamente fueron acarreados para alabarlo.

El, estaba emocionado. Como en cada aniversario. Catorce años más viejo, pero con la misma voluntad y desinterés para ejercer el poder. Con el optimismo de siempre, estoy seguro, dijo, que cuento con la gran mayoría de los chilenos. No precisó para qué.

Su intervención fue extensa, pero no por eso carente de momentos de gran lucidez y de palabras de profundo contenido. De lógica irrefutable. Chile no puede volver al pasado, aseguró. Y continuando sus meditaciones sobre el tiempo agregó al final: "O seguimos adelante o volvemos atrás".

Cual Moisés y los diez mandamientos recordó una y otra vez sus siete modernizaciones, las que aseguró han convertido a Chile en uno de los países más modernos. En ese instante un ministro comentó emocionado y orgulloso: El, es mi transformer preferido. Adelantándose a los juicios mal intencionados que pudieran acusarlo de demagógico, demostró con hechos los indicadores del progreso: la creación de nuevas comunas (que no son, como dijeron unos interesados, movidas para inventarle pega a los amigos) y el traspaso de capitales. En este punto tampoco precisó si se refería a los cambios territoriales como el anunciado cambio de la capital a Osorno. Estrechamente ligado a este punto, estuvo el tema del Congreso Nacional. Su sede, anunció con voz viril, estará en Valparaíso. El sentido de la medida, explicó un observador interno, es acabar con los políticos contaminados.

A propósito de políticos, ellos también estuvieron presentes en su mensaje. Les anunció mano dura. Y les enrostró su masoquismo: los mismos que dicen que en Chile no se puede vivir ingresan al país clandestinamente.

Al final de su intervención la emoción le jugó una mala pasada. Con lágrimas en la garganta agradeció al Todopoderoso por el favor concedido ese siete de septiembre cuando su vida, casi, casi, llegó al final.

A la salida del acto, la emoción volvió a embargarlo al ver su rostro a todo color impreso en cientos de pancartas que los acarreados agitaban con una mano, mientras con la otra sostenían el Kapo y el sandwich de mortadela. Y le cantaban: alabaré, alabaré, alabaré, alabaré... a





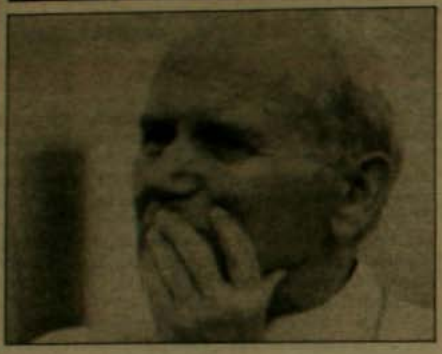

Todos los últimos papas han sido acusados por los integristas (Juan XXIII / Pablo VI / Juan Pablo II)

«Cada iglesia tiene sus propios integristas»

Obispo JORGE HOURTON

Estaba pensando auscultar un poco cómo anda el integrismo en Francia, para compararlo con el nuestro en Chile, cuando se me dio una buena oportunidad.

Pero, ante todo ¿a quiénes llamamos integristas? Desde los comienzos del siglo, en tiempos del llamado "modernismo", se dio este nombre a los católicos reaccionarios que, con el pretexto de conservar íntegro al catolicismo, resistieron a la doctrina social de la Iglesia considerada como condescendiente con las doctrinas modernas de la democracia y del socialismo (hoy se encuentran de nuevo críticas semejantes respecto a la "modernidad").

La oportunidad que se me dio fue la siguiente: un ciclo de conferencias organizado por la Municipalidad de París en convenio con sedes universitarias, programaba ayer el tema: "La influencia del marxismo sobre la doctrina social de la Iglesia", a cargo de cierto profesor llamado Rousseau (nada que ver con Juan Jacobo, todo lo contrario). La víspera había tratado sobre "la democracia liberal, matriz del terrorismo moderno". Algunas personas que asistieron dieron el dato y picaron mi curiosidad.

¿Y qué fue lo que oí? Con asombrosa sangre fría y tupé el expositor invitado por M. Chirac, el Alcalde que también es Primer Ministro en el gobierno socialista de la cohabitación (cosa por cierto incomprensible en Chile) expuso lo siguiente:

PRIMERO, que León XIII en Rerum Novarum fue el primer papa audaz que rompió la tradición de la ética católica —que se remontaba a la antigüedad de los primeros siglos, atravesaba la Edad Media y triunfaba en los tiempos clásicos— según la cual dos pilares eran los fundamentales: primero el cristianismo enseña la autarquía del hombre, es decir, que es un individuo libre y propietario; y segundo la economía se define por las necesidades objetivas de cada cual y no por el igualitarismo de la democracia liberal, que desemboca derecho en el socialismo.

SEGUNDO, que al abocarse a la consideración del estado de la economía industrial y de la suerte de los trabajadores, León XIII **asumió el método de análisis marxista**, sin decirlo, y orientó hacia la clase obrera el polo principal de la presentación de la doctrina social de la Iglesia.

Hasta este punto hacía apuntes, pero luego cerré mi cuaderno, entre la curiosidad y la sorpresa, para limitarme a escuchar la retahíla de enormidades que siguieron con igual tupé y patudez.

Juan XXIII fue culpado de distinguir las doctrinas erróneas de los movimientos sociales originados o acentuados por ellas, aceptando la posibilidad de que estas contuviesen cosas positivas. Además carga con el aprobio de subrayar la importancia de los derechos del hombre, despertando expectativas utópicas.

Paulo VI fue, a su vez, acusado de una demagógica preocupación por el desarrollo de los pueblos del tercer mundo, denunciando la acción explotadora y egoísta de los nacionalismos, de las transnacionales y de los imperialismos y casi provocando la expropiación o al menos las graves restricciones al derecho de propiedad privada.

Juan Pablo II cargó con el aprobio de seguir la priorización de la condición del trabajador en el mundo capitalista y hasta de saludar con gentileza a una de sus visitas soviéticas, aludiendo al papel de Rusia en la segunda guerra mundial.

Hubo con qué apertrechar a nuestros más celosos fiduciarios y a los ideólogos neo-liberales chicaguianos chilenos. ¡Qué bárbaro! Este energúmeno va mucho más adelante que cualquiera de nosotros del diálogo cristiano-marxista, pues ya sabe adonde va a conducir la doctrina social de la Iglesia: a una fusión universal con un neo-marxismo que se olvide de su ateísmo. ¡Nada menos! Sabe también que este es el proyecto oficial del magisterio pontificio (¿Para qué cuidarnos tanto entonces?)

¡Cosa de locos! Cada Iglesia tiene en verdad sus propios integristas. En Francia se puede sostener sin pestañear que el Papa tiene una alianza secreta con Moscú. En Chile se contentan con acusar a la teología de la liberación o a los cristianos de izquierda.

En ambas partes y en muchas otras, las Iglesias deben cargar con los lastres —tantas veces ridículos— de sus integrismos. Aquí se empeñan en desacreditar la doctrina social de la Iglesia. En Chile optan más bien por ignorarla. Más cómodo y menos trabajo.

Resistir o someterse

HECTOR DARIO OLIVARES



El pueblo recupera su dignidad en la lucha.

Vivimos en una sociedad inmoral. No es otra cosa lo que se puede decir frente a las masivas maniobras represivas en poblaciones, frente a la tortura, reclusión o asesinato con la excusa de buscar presuntos culpables de atentar contra la seguridad nacional; frente a un régimen que utiliza el Poder a su arbitrio dictando leyes funcionales a los excesos en que recurrentemente cae; en que se enmascara la verdad de lo que ocurre realmente en el país; en que se silencia a los medios de comunicación que intentan dar cuenta de todo lo que se nos oculta: secuestros, brutalidades como el caso de los jóvenes quemados, atentados a Obispos Católicos y lo que resulta tanto o más grave un Poder Judicial cuestionado y en crisis.

Son muchos casos más los que podríamos enumerar pero en el fondo no podemos menos que constatar que Chile hoy es una sociedad inmoral.

El problema del pueblo chileno es si nos vaciamos de todo nuestro contenido humano sometiéndonos a esta inmoralidad o resistimos esta sociedad deshumanizada luchando por la plenitud de la vida en este tiempo que nos ha tocado vivir.

La respuesta, en el fondo, depende del grado de responsabilidad frente a esta realidad y el valor y decisión que tengamos para optar entre resistencia y sumisión.

Y aunque no les guste a quienes detentan el poder hoy, este es un problema político, porque la política no es otra cosa que el quehacer humano por recobrar la sociedad para hombres, para sacarlo del poder utilizado irracionalmente, rescatarlo del poder del egocentrismo de grupos económicos o políticos totalitarios o resguardarlo de un sistema inhumano y restituirlo a su propósito más elevado: servir para que la comunidad humana pueda vivir plenamente.

Y esto es ya una obligación humana fundamental y si no lo asumimos mal podremos sentirnos hombres.

Es necesario, en consecuencia, frente a un régimen aislado interna e internacionalmente, mostrar que somos nosotros, los chilenos, quienes debemos cambiar el régimen político que avasalla y domina al pueblo por la fuerza.

La dialéctica entre resistencia y sumisión en medio de la cual hemos estado sumidos en estos últimos tiempos, ya no admite concesiones que sigan sustentando un régimen político éticamente ilegítimo, económicamente ineficiente y fracasado y socialmente deshumanizado. Hacerlo significaría someterse, hacerse cómplice de tanta injusticia y opresión, significaría aceptar la violencia y la dictadura que nos lleva cada vez más peligrosamente a enfrentamientos que no deseamos.

Resistir, en cambio, significa luchar, por medios no-violentos activos para recobrar nuestra dignidad tantas veces pisoteada, significa decir que no podemos aceptar que se encarcele por el solo "delito" de protestar pacíficamente a dirigentes de la Asamblea de la Civilidad, significa rechazar todo signo de violencia o terrorismo, significa solidarizarnos con el pobre, el perseguido injustamente, el dolor y la seguridad del otro.

Pero esta resistencia tiene que tener una racionalidad política que permita que las acciones sean eficaces y eficientes para restablecer la valiosa y antigua vocación democrática del país. Aquí queremos apuntar por lo menos a dos variables que nos parecen fundamentales.

Primero, que resistir significa continuar la movilización social sistemática y permanentemente a nivel nacional, regional, comunal, de barrios, en la cual se articulan objetivos claros viables y sobre todo que puedan ser vistos por la comunidad nacional como internacional.

Segundo, que resistir significa, en fin, que es sólo en democracia que podremos buscar soluciones a nuestros problemas, pero esto demanda que la resistencia sea una, es necesario que los partidos políticos den efectivos signos de auténtico patriotismo, dejando de lado, por ahora, sus propias utopías, y se produzca la unidad para resistir pacíficamente a un régimen que tanto daño ha hecho a nuestro país. La unidad nacional de la oposición es demanda fundamental que pedimos quienes creemos en la auténtica democracia.

Resistir en síntesis significa ponernos de pie en unidad y retomar nuestra vocación humana, que de tantas maneras se nos niega pero que permanece como legítima esperanza. a



Concentración en la Av. Perú: un ejemplo.

Un actor decisivo

JUAN GUERRA M.

Hace unas semanas el movimiento sindical ha dado una nueva muestra de su capacidad convocadora y de su permanente vocación unitaria. El llamado del CNT a los trabajadores de Santiago a reunirse, públicamente, el 19 de agosto, por la exigencia de sus reivindicaciones fundamentales resultó una clara evidencia de su fortaleza organizativa y conductora. Asimismo, ratificó, en los hechos, su inalterable decisión de persistir en la más amplia y profunda movilización social, definida como un instrumento irrenunciable de su acción para avanzar, decididamente, en la satisfacción de sus demandas básicas y en la conquista democrática en el país.

Los miles de personas congregadas, a lo largo y ancho de la Avenida Perú, expresaron ese día un masivo y categórico rechazo al actual régimen que desde hace catorce años gobierna al país de espaldas a los intereses y necesidades de las mayorías ciudadanas. Manifestaron de igual manera su decidido compromiso por agotar todos los esfuerzos para acceder prontamente a una sociedad donde el trabajo, la justicia, la libertad y el respeto a los Derechos Humanos constituyan sus pilares principales y se erijan en la base del desarrollo nacional.

La concentración de agosto adquiere una trascendencia cardinal en la medida que se efectuó en un momento de la actividad opositora marcada por un largo período de reflujo y dificultades. Su carácter y contenido deben iluminar los futuros desafíos del movimiento sindical y social del país tras sus justas banderas de lucha. La más amplia unidad y concertación junto a la más decidida voluntad de acción le permitirán a las organizaciones populares enfrentar con éxito y renovados bríos las ineludibles tareas del actual acontecer nacional.

En el campo sindical éstas se vinculan al fortalecimiento de la actividad de base, con especial énfasis en el despliegue de la acción reivindicativa; a la preparación y realización de la Huelga General convocada por el CNT para el 7 de octubre; al rechazo práctico del plebiscito y del itinerario constitucional de Pinochet; a la masiva inscripción de los trabajadores en los registros electorales exigiendo, decidida y organizadamente, auténticas elecciones libres y democráticas ejerciendo de tal modo el derecho de todos los chilenos a participar en una elección limpia y transparente.

El logro de estos objetivos trasciende el mero mundo sindical pues se relaciona con tareas de dimensión nacional. Depende también de la actividad del conjunto de las organizaciones sociales del país.

¡A seguir el ejemplo del movimiento sindical que el día 19 del mes pasado confirmó, nuevamente, su rol protagónico que lo ha ubicado y lo proyecta como un actor decisivo en la lucha nacional por la democracia! a

buen diseño
+ calidad
+servicio

muebles SUR

atención especial en nuestro dos grandes locales:
JOFRE 227
PROVIDENCIA 1214

PRENSA LIBRE!

PRENSA LIBRE. — 1, rue Montmartre 75001 PARIS. Objet : Aider et soutenir la liberté de la presse au Chili sous toutes ses formes, faire connaître toutes les atteintes à ces libertés (emprisonnement de journalistes, saisie de revues...), promouvoir de nouveaux espaces de liberté dans ce pays, impulser des formes de jumelage entre journaux, radios, télévisions français et chiliens.

PRENSA LIBRE. — 1, rue Montmartre 75001 PARIS. Objeto : Ayudar y sostener la libertad de la prensa Chilena bajo todas sus formas, hacer conocer todos los atentados hacia esas libertades (encarcelamiento de periodistas, clausura de revistas...), promover nuevos espacios de libertad en ese país, impulsar formas para hermanar periódicos, radios y televisiones, francesas y chilenas.

COMITE DE PARRAINAGE *(COMITE DE HONOR)* : Claude BOURDET, Juan Pablo CARDENAS, Edouard GUIBERT, Georges HOURDIN, Jean-Luc MELENCHON, Gilles PERRAULT, QUILAPAYUN, SINE, Silvia VERA, Jean ZIEGLER.

Attachés aux libertés démocratiques et en particulier à la liberté d'expression, nous tenons à manifester par cette déclaration notre solidarité avec la presse indépendante chilienne pour le combat courageux qu'elle mène pour une expression libre au Chili.

Nous demandons la libération de Juan Pablo CARDENAS, "Plume d'or de la Liberté 87", Directeur de la revue ANALISIS, condamné à 18 mois de prison ferme, de Marcelo CONTRERAS et Sergio MARRAS, Directeur et Directeur Adjoint de la revue APSI, et l'arrêt des poursuites engagées contre Felipe POZO et Gilberto PALACIOS, Directeur et journaliste du quotidien FORTIN MAPOCHO, de Fernando PAULSEN et Patricia COLLYER, Directeur adjoint et journaliste de la revue ANALISIS qui encourent la prison pour leurs opinions.

Atentos a las libertades democráticas y en particular a la libertad de expresión, por intermedio de esta declaración, manifestamos nuestra solidaridad con la prensa chilena independiente, pluralista y democrática, por el combate que ella conduce por la libertad de expresión en Chile.

Exigimos la liberación de Juan Pablo CARDENAS, "Pluma de oro de la libertad 87", Director de la revista ANALISIS" condenado a 18 meses de prisión nocturna, Marcelo Contreras y Sergio MARRAS, Director y Subdirector de la revista APSI, y poner fin a las querellas entabladas contra Felipe POZO y Gilbertgo PALACIOS, Director y periodista de FORTIN MAPOCHO respectivamente, y de Fernando PAULSEN y Patricia COLLYER, Subdirector y periodista de revista ANALISIS, que arriesgan la cárcel a causa de sus opiniones.

DREYFUS-SCHMIDT Michel (Sénateur du Territoire de Belfort, Vice-Président du Sénat)
(Senador, Vice-Presidente del Senado)

MELENCHON Jean-Luc (Sénateur de l'Essonne, Conseiller Général de Massy)
(Senador)

BAPT Gérard (Député de Haute-Garonne)
(Diputado)

BERSON Michel (Député de l'Essonne)
(Diputado)

CHUPIN Jean-Claude (Député du Maine et Loire)
(Diputado)

FUCHS Gérard (Député de Paris)
(Diputado)

GERMON Claude (Député-Maire de Massy (Essonne)
(Diputado)

JANETTI Maurice (Député du Var)
(Diputado)

LE DEAUT Jean-Yves (Député de Meurthe et Moselle)
(Diputado)

LECUIR Marie-France (Député du Val-d'Oise)
(Diputado)

LEFRANC Bernard (Député-Maire de Sceaux (Aisne)
(Diputado)

WELZER Gérard (Député des Vosges)
(Diputado)

BRETAGNOL Michel (Conseiller Régional d'Ile-de-France, Président du Mouvement des Radicaux de Gauche de l'Essonne)
(Consejero Regional, Presidente del Movimiento de Radicales de Izquierda (Essonne)

DIOGUE Georges (Conseiller Régional d'Ile-de-France, Président du Mouvement des Radicaux des Hauts-de-Seine)
(Consejero Regional, Presidente del Movimiento de Radicales de Izquierda (Hauts-de-Seine)

FERRADOU Philippe (Conseiller Régional d'Ile-de-France)
(Consejero Regional)

ROUQUETTE Roger (Conseiller Régional d'Ile-de-France, Membre du Comité Central de la Ligue des Droits de l'Homme)
(Consejero Regional, Miembro del Comité Central de la Liga de los Derechos Humanos)

BERTHET Vincent (Journaliste)
(Periodista)

BEUVE-MERY Hubert (Fondateur du Journal «Le Monde»)
(Fundador del Diario «Le Monde»)

BOURDET Claude (Journaliste)
(Periodista)

BOZON VERDURAZ Agnès (Journaliste)
(Periodista)

CHATAGNER Jacques (Directeur de Revue)
(Director de Revista)

DUBANT Gilbert (Journaliste)
(Periodista)

ESPINOZA Jano (Directeur de «Chili Flash Amérique Latine Informations»)
(Director de la Revista «Chili Flash Amerique Latine Informations»)

LANGLOIS Bernard (Journaliste)
(Periodista)

LINDON Jérôme (Editeur)
(Editor)

PERRAULT Gilles (Ecrivain)
(Escritor)

VIANNA Pedro (Ecrivain)
(Escritor)

CASTRO Oscar (Directeur du théâtre Aleph)
(Director del teatro Aleph)

COSTA GAVRAS (Cinéaste)
(Cineasta)

DEVILLE Michel (Cinéaste)
(Cineasta)

ERNEST-PIGNON Ernest (Artiste-Peintre)
(Pintor)

FOSSEY Brigitte (Comédienne)
(Actriz)

KARAXU (Groupe musical)
(Conjunto musical)

MARTINEZ Rosella (Musicologue)
(Musicologa)

RAY-GAVRAS Michèle (Productrice de films)
(productora de Cine)

SANGLA Raoul (Réalisateur de télévision)
(Realizador de televisión)

TORRES Osvaldo (Compositeur/Interprète)
(Compositor e Intérprete)

COLETTE Jacques (Maire-adjoint de Bourg les Valence (Drôme)
(Alcalde adjunto)

DESBORDES Louis (Maire-adjoint de Ste Geneviève-des-Bois (Essonne)
(Alcalde adjunto)

LAVOCAT Bernard (Maire-adjoint de Crosne (Essonne)
(Alcalde adjunto)

PEREZ Raoul (Maire-adjoint de Corbeil (Essonne)
(Alcalde adjunto)

GERARD Pierre (Maire-adjoint de Fleury-Mérogis (Essonne)
(Alcalde adjunto)

RENAUDINEAU Jacky (Maire-adjoint de Massy (Essonne)
(Alcalde adjunto)

SARFATI Annie (Maire-adjoint de Massy (Essonne)
(Alcalde adjunto)

SIMONS Joseph (Maire-adjoint de Villiers S/Orge (Essonne)
(Alcalde adjunto)

THIRY Gilbert (Maire-adjoint de St Michel S/Orge (Essonne)
(Alcalde adjunto)

ATTOU Yves (Conseiller Municipal de Bondoufle (Essonne)
(Alcalde adjunto)

GUIDO André (Conseiller Municipal de Bures S/Yvette (Essonne)
(Alcalde Adjunto)

MORELOT Christiane (Conseillère municipale de Draveil (Essonne)
(Alcalde adjunto)

OPRANDI Marie-Pierre (Conseillère municipale de Massy (Essonne)
(Alcalde adjunto)

SERGENT André (Conseiller municipal de Parey (Essonne)
(Alcalde adjunto)

BARTH Maurice (Président des Amitiés franco-chiliennes)
(Presidente de la asociación «Amitiés franco-chilienness)

DANREY Claude (Président de Presse Libre)
(Presidente de la asociación «Presse Libre»)

DE LA FUENTE Victor (Président de l'association des Journalistes chiliens en France)
(Presidente de la asociación de Periodistas chilenos en Francia)

DEJEAN Pierre (Président de la Fédération de l'Essonne de la Ligue des Droits de l'Homme)
(Presidente de la Federación de la Liga de los Derechos Humanos Essonne)

FEDERATION DES ASSOCIATIONS DE SOUTIEN AUX TRAVAILLEURS IMMIGRES
(Federacion de Asociaciones de Apoyo a los Trabajadores Inmigrantes)

FONDATION POUR LA LIBERTE DE LA PRESSE
(Fundación por la libertad de la Prensa)

FOURNIER Gérard (Secrétaire national de la Fédération de l'Education Nationale)
(Secretario de la Federación de la Educación Nacional)

GRAND Patrick (Président des «Amis d'Analisis»)
(Presidente de la asociación «Les Amis d'Analisis»)

JOBET Philippe (Président du Comité des Réfugiés Politiques latino-américains)
(Presidente del Comite de Refugiados Politicos latinoamericanos)

MOUVEMENT DES RADICAUX DE GAUCHE DE L'ESSONNE
(Movimiento de Radicales de Izquierda Essonne)

VERDIER Robert (Président d'honneur de la Ligue des Droits de l'Homme)
(Presidente de honor de la Liga de los Derechos Humanos)

WALLON Bernard (Président du Comité d'Information de la Ligue des Droits de l'Homme)
(Presidente del Comité de Información de la Liga de los Derechos Humanos)

ASSOULY-MEIER Arielle (Avocate)
(Abogada)

BIGOT Annick (Conseillère Technique Pédagogique)
(Consejera Tecnico Pedagoga)

BLOT Jean-Paul (Conseiller Technique)
(Consejero técnico)

BREANT Michel (Ingénieur en retraite)
(Ingeniero jubilado)

BRYCHTOVA Lenka (Rédactrice)
(Redactora)

COUCHARD Anne-Marie (Professeur)
(Profesora)

CREPIN Annie (Professeur)
(Profesora)

DAYAN Georges (Professeur)
(Director de Jazz)

DE WANGEN Gérald (Docteur)
(Doctor)

DEVEZE-BERTHET Denise (Professeur)
(Profesora)

DUCLOUX Pascal (Gérant société)
(Gerente)

DUMIN Laurent (Retraité)
(Retirado)

FOURLLARD Elisabeth

FRICAUD Danielle (Professeur)
(Profesora)

GATICA Jaime (Assistant social)
(Asistente social)

GRUMBACH Nathalie (Documentaliste)
(Archivista)

HUDE Didier (Conseiller Art Dramatique)
(Consejero en Arte Dramático)

JACQUARD Albert (Professeur)
(Profesor)

JEOL Evelyne

JOLIBERT Josette (Professeur)
(Profesora)

LACAMBRE Dominique

LAMBALAIS Jacques (Docteur en Droit)
(Abogado)

LAMOUCHE GUIVERGYS Anne (Secrétaire)
(Secretaria)

LANGAND Madeleine (Etudiante)
(Estudiante)

LION Philippe (Ingénieur retraité)
(Ingeniero jubilado)

MADAUME Olludio (Etudiant)
(Estudiante)

MIDDELBOS Christian

MORELOT Jacques (retraité)
(Jubilado)

MORO Pierre (Directeur de Cabinet parlementaire)
(Jefe de Gabinete parlamentario)

PROT Robert

QUITTARD Gérard

RAVASSARD Thierry (Avocat)
(Abogado)

ROJAS ANA MARIA (Secrétaire trilingue)
(Secretaria trilingüe)

SAAVEDRA Juan (Avocat)
(Abogado)

SANGOUARD Louis (Ingénieur)
(Ingeniero)

URI Pierre

VILLANUEVA Luis (Chercheur scientifique)
(Investigador científico)

La tecnología no hace milagros

Los textos coinciden en afirmar que, al comenzar la Revolución Industrial, no había diferencias significativas en cuanto al nivel de vida ni a la disponibilidad tecnológica entre los países que han llegado a altos niveles de desarrollo y los otros, los nuestros.

A partir de ese momento tomó forma un modelo de división internacional del trabajo que reservó para los países europeos y EEUU el papel de líderes del desarrollo industrial y dejó al resto del mundo la tarea de suministrar las materias primas necesarias a los primeros. Es así que la diferenciación en la tecnología, en los niveles de productividad en el trabajo y, como consecuencia, en los niveles de vida, tiene un origen estructural.

"Nuestros pobres países pobres", como alguien los llamó, emprendieron una inútil carrera por acortar distancias con los más adelantados. Pero por cada paso nuestro, ellos dan diez. Y la distancia, en vez de acortarse, es cada día mayor.

En las últimas décadas se ha producido un espectacular avance en el desarrollo tecnológico. Cuando ya habíamos conseguido un relativo desarrollo de nuestra propia capacidad industrial, cuando habíamos llegado a ser parcialmente autosuficientes en materia de bienes de consumo y en alguna medida de herramientas y maquinarias para la producción, los notables logros en la electrónica, la computación y la robotización nos desnudan en nuestra limitada realidad: la vanguardia tecnológica está en otra parte, en otras manos. Más incluso, la monopolización del desarrollo tecnológico es la forma que asume en esta etapa la vieja división internacional del trabajo. Es el tan conocido "mango de la sartén" que se reservan para sí los países poderosos y que les asegura que seguirán disfrutando del poder y las ventajas que éste acarrea.

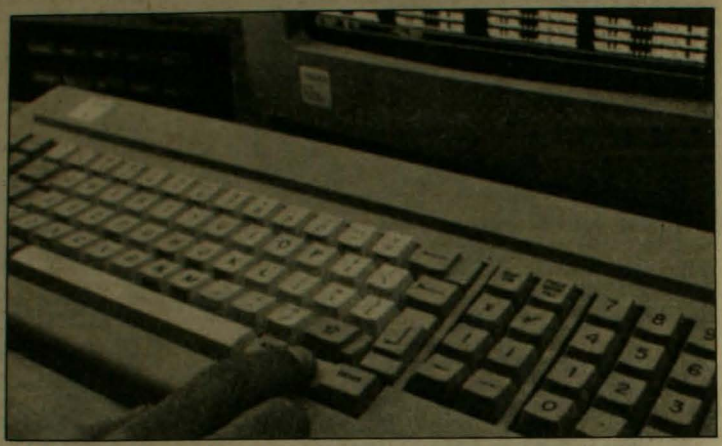

Muchos computadores poco desarrollo.

TECNOLOGIAS FASCINANTES... Y ALIENANTES

Podemos, si queremos o si no nos damos cuenta, caer en la fascinación por estas maravillas tecnológicas, y repetir la conducta anterior de imitar, de intentar copiar, reproducir o adquirir lo hecho en los países avanzados. En cierto modo ya lo estamos haciendo: una estadística reciente señalaba que actualmente existirían en Chile alrededor de 35 mil

quincho argentino
LA PAMPA
AMERICO VESPUCIO SUR 1100
SANTIAGO
(A una cuadra de Avda. Oriental)

ESPECIALIDAD EN:
BORREGO CABRITO LECHON
LAS INCOMPARABLES PARRILLADAS DE CARNE MIXTA Y EL BARBARO BIFE DE CHORIZO

SHOW ESPECIAL DIECIOCHERO

* DUO SAN MIGUEL - FOLKLORE Y HUMOR
* GRUPO ELECTRONICO "PANDA"
* PEPE CALDERON E INVITADOS
* CHICHA, EMPANADAS

* ESTACIONAMIENTO

RESERVAS AL 0148 DE 12 AM A 2 PM

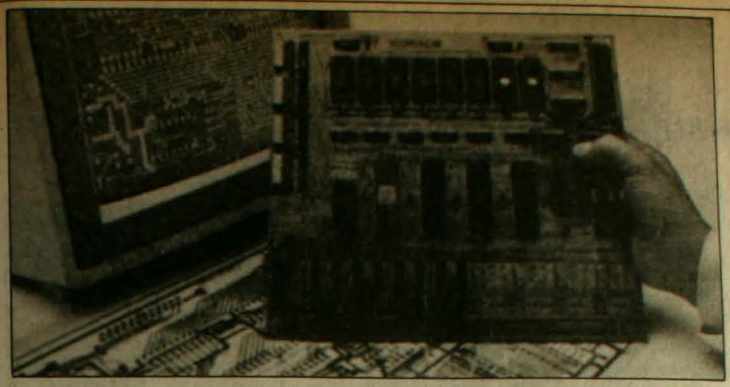

computadores de distintos tamaños y valores.

Pero podemos, también, preguntarnos: en las etapas anteriores, el intento por repetir caminos, modelos, procesos, ¿nos ha hecho acercarnos a aquéllos a quienes quisimos imitar? ¿Hemos disminuido las distancias que nos separaban? La respuesta es evidente y rotunda. NO. Al contrario.

¿Por qué no ha sido así? Entre muchas otras razones, porque no tendría por qué serlo. Porque no es cierto que "lo que es bueno para la General Motors es bueno para los Estados Unidos" —y lo que es bueno para los Estados Unidos es bueno para el mundo, podría agregarse— según una frase famosa.

Porque, ¿cómo podrían ser válidas para los países atrasados tecnologías ahorradoras de mano de obra si uno de los mayores problemas de estos países es el alto nivel de desempleo? ¿Cómo podría considerarse una buena alternativa el uso de tecnologías de alto costo si nuestros países carecen de capitales?

Del mismo modo, cualquiera tecnología, cualquiera política, cualquier modelo que desconozca nuestros reales problemas y necesidades de hoy, los que afectan y agobian a la mayor parte de nuestro pueblo: trabajo, vivienda, alimentación, salud, educación y participación, no solamente no sirve al desarrollo e integración nacional, sino que agravará los desequilibrios internos y externos.

De ahí nace la necesidad de buscar y promover tecnologías a la medida de nuestras necesidades y posibilidades. No se trata de "regresar a la carreta", pero se debe considerar como criterio básico que si la carreta permite que coman diez, no se debe desecharla mientras no exista una mejor alternativa tecnológica que le dé de comer a los mismos diez, o a más.

Cualquier otra actitud es desconocer nuestra realidad. Es salirse de ella. Es decir, es alienación.

TAREAS PARA NUESTROS CIENTIFICOS Y TECNICOS

El desafío es enorme. No es fácil encontrar un punto de equilibrio, una pauta de desarrollo y uso de tecnologías verdaderamente adecuadas a nuestra realidad. La tarea de nuestros científicos y técnicos es en muchos sentidos más apasionante que la de los de otras latitudes: contribuir a encontrar soluciones apropiadas a nuestra situación de subdesarrollo.

Por lo demás, hay evidencias cada vez más claras de que el modelo de desarrollo imperante en los países desarrollados, basado en la sobreexplotación de los recursos naturales y en el derroche consumista, está en el límite de su agotamiento. Cierto es que la técnica hace maravillas, pero no puede hacer el milagro de consumir y al mismo tiempo hacer durar hasta el infinito recursos que son evidentemente finitos. De modo que es claro que la porfiada realidad habrá de obligar a los países más desarrollados, que son los mayores consumidores de recursos, a redefinir sus aparatos productivos y sus pautas de consumo. (Hay que hacer notar que Estados Unidos, con un 5 por ciento de la población mundial, consume el 50 por ciento de la energía que se usa en el mundo. ¿Podrá continuar por mucho tiempo así?).

Por lo tanto, para nosotros, el camino debiera ser: sí a la innovación tecnológica, sí a la investigación científica; no a la imitación, no al intento de repetir caminos gastados. Sí a tecnologías que realmente promuevan el desarrollo, sí a un modelo de desarrollo que realmente represente bienestar para toda la población.

JUAN ALDEA



Homenaje a Pepe Carrasco

Texto del discurso de Juan Pablo Cárdenas en el Teatro Cariola con motivo del Primer Aniversario del asesinato del Editor Internacional de ANALISIS.

No es la muerte de Pepe, la forma vil y cobarde como apagaron su existencia, lo que nos mueve a congregarnos en su nombre. Pepe Carrasco fue asesinado como recurso extremo de los opresores para segar una vida que los desesperaba por todo lo que era de ejemplar, plena y hermosa.

Entre los innumerables mártires que le duelen a Chile, el testimonio vivo de nuestro José Carrasco, su historia, es la de un chileno de excepción, como la de un revolucionario prístino por la fidelidad a sus ideas, por la tenacidad de su lucha, por la lección que nos ha dejado a cada uno de los que tuvimos la suerte, el honor inmenso, de haberlo conocido.

Pocos como él conocieron tan intensamente de los tropiezos que la vida le impone a los empecinados en alcanzar plenamente los derechos y deberes de su condición humana. Como se ha recordado, Pepe tuvo que vencer los obstáculos que desde temprana edad le impuso formar parte de un hogar en el que el pan necesariamente había que ganarlo con el sudor de la frente. En prácticamente todo —en su voluntad de educarse, de reír, de amar y de soñar— tuvo que superar el ser un hijo del pueblo modesto y sencillo.

Pero es a partir de 1973 donde su personalidad prueba magníficamente su temple. Cuando su vida de hombre superior es capaz de sobreponerse a tantas y tantas formas de odio y persecución: como el asesinato de sus compañeros, la brutal y despiadada tortura, la cárcel, el campo de concentración, el destierro.

Valoramos entonces, cuando decide volver a la Patria, y venir a aportar tanto a la lucha de los que hará sus nuevos amigos y compañeros. Amenazado una y otra vez, Pepe sabe, sin embargo, que nunca más podrá ausentarse de Chile. Que su vida tendrá que pagar el precio de los hombres grandes que están llamados a ser héroes de la Patria.

Su muerte es, por lo tanto, una expresión exacta del valor de Pepe y de la condición miserable de sus asesinos. Porque le tenían miedo es que tuvieron que sorprenderlo en el sueño, en la madrugada; porque lo sabían noble e irreductible es que tuvieron que asirlo frente al horror de sus hijos y compañera; porque lo sabían superior es que apuran su cometido, le cubren su mirada limpia y corren a esconderse en la impunidad del estado de sitio y el toque de queda. Todo esto después de una bestial noche de sangre y cobardía, de una jornada más de odio, como las que ya antes habían emprendido con el Viaje de la Muerte, o cuando decidieron cortar la vida de otros tres grandes e invencibles héroes: Manuel, José Manuel y Santiago.

¡Porque los asesinos de Pepe, Gastón, Felipe y Abraham son los mismos de aquellos! ¡Los mismos que los tribunales no se atreven, o no quieren condenar ni procesar! Los mismos agentes del terrorismo de estado, bestias cebadas con la sangre del pueblo y que circulan sin contratiempos por nuestras calles y ciudades preparando sus nuevas operaciones, esperando la orden superior para salir a degollar, a acribillar el alma de Chile.

Entrañable amigo José Carrasco: hace un año, en un día como éste, llorábamos incontrolablemente tu muerte y nuestra incapacidad para haberla hecho imposible. Hoy sentimos la angustia desgarradora de tu ausencia. *¡Cuánta falta nos haces! ¡Cuánto daríamos por escuchar tu palabra y convivir con tu esperanza cotidiana!* ¡Gracias! Te damos todos gracias por tu vida, por tu ejemplo. ¡Cuántos pequeños triunfos hemos podido obtener en la senda de tu victoria!

Yo sé que tú te acuerdas cuando en los muros de La Habana Vieja alguien escribió que "la sangre de los buenos no se derrama en vano", convirtiéndose este rayado en una profecía indeleble en la conciencia de un pueblo que finalmente sería el primero de América Latina en conquistar su libertad y soberanía.

Cémos que lo único que nos consuela, después de un año de tu cruel partida, es la certeza de que tu sacrificio y el de tantos otros compatriotas, tendrá el amanecer luminoso de la revolución y el socialismo. De la invencible revolución cuando ésta es democrática y popular. Estamos seguros Pepe: día que pasa, día que se prolonga esta pesadilla, es más clara la posibilidad del triunfo. La posibilidad de que el pueblo sea, por fin, el que gane y nadie le arrebate su victoria.

Entonces, Pepe, será la hora de la Democracia que anhelaste. Aquella que clara y simplemente se propone el gobierno del pueblo y para el pueblo. Una democracia sin intermediarios, sin apellidos y sin plazos, que efectivamente haga de la política, la economía y la cultura un asunto de todos, la preocupación diaria y colectiva de toda una sociedad que quiere ver progresar a todos sus hijos. Abominando, por esto, de la opulencia y la miseria, signos tan inherentes al capitalismo y la sociedad consumista que tanto despreciaste.

Y se harán trizas, Pepe, el pinochetismo, su Constitución y sus leyes. Y Chile volverá a edificar un estado poderoso, rector de la economía, celoso de nuestros recursos básicos, tanto como orgulloso de sus empresas estratégicas estatales. Un estado amigo de la educación, reconstructor de una nueva, grande y esparcida Universidad de Chile; de una banca destinada a promover la inversión y no la especulación; de un sistema previsional y de salud controlados por el pueblo; de un plan de construcción de viviendas y obras públicas con criterio y vocación social.

Asimismo, Chile volverá a repartir sus tierras entre sus campesinos, junto con exigir un precio justo por su cobre. ¡Cuidará del patrimonio de todos los chilenos y concebirá a la propiedad privada dentro del marco del bien común y como un derecho que debe ser extensivo a todos los chilenos, por lo cual recuperaremos los bienes robados o mal habidos por un puñado de audaces y rapiñadores! La Reforma Agraria volverá a ser Ley, se acabarán las AFP, los mapuches y su cultura se expanderán en sus dominios y el pueblo se dictará una serie de otras leyes y decretos que quedaron pendientes.

De esta forma, querido Pepe, nuestro país se encauzará en la senda de la dignidad y del progreso. Y volveremos a establecer relaciones diplomáticas con todos los países del mundo civilizado: ¡nadie tendrá que dar explicaciones por visitar Cuba, Nicaragua o la Unión Soviética! Y afianzaremos relaciones amistosas con los más diversos gobiernos y naciones, como muy especialmente con los que en esta hora dramática nos han dado su solidaridad y paciente aliento.

Y nuestras ciudades se poblarán de encuentros, congresos y festivales. Miles de extranjeros querrán visitar nuestra tierra soberana. Pero los que nunca más volverán serán aquellos emisarios que vienen a decirnos lo que tenemos que hacer, y que ahora último, como si fuera poco, quieren inmiscuirse en los asuntos de la propia oposición, como si no fuera por ellos mismos que los demócratas chilenos han enfrentado tan terribles circunstancias.

Y tendrán que entender y respetarnos cuando decidamos que la única deuda externa que pagaremos será la de la gratitud y amistad con todos los pueblos solidarios. Porque la otra está más que pagada con el precio vil que le han puesto a nuestras materias primas y con el gigantesco costo de horror y sangre que el imperialismo nos ha hecho pagar al promover y sostener la Dictadura.

Y no seremos nunca, Pepe, un pueblo rico y opulento. Pero en nuestro país se respirará dignidad, sabor latinoamericano y justicia. Al tiempo que de todos los puntos de la tierra se admirará el coraje de los chilenos, cuando se conozca en su exacta dimensión el horror de estos años, se haya derrotado la Tiranía, sea restablecida la verdad —entre otras la de tu muerte— y sancionados los culpables de tanto dolor y tantas lágrimas.

Será el momento, hermano, en que vuelvas a nacer con nosotros, con tu Patria tan querida.

Será el momento, Pepe, en que el pueblo "hable por tu boca muerta".

COPA LIBERTADORES DE AMERICA

El naranja de Cobreloa se está deslavando



Cobreloa destiñó. Ya no fue aquella máquina naranja que arrollaba a sus rivales en el segundo tiempo. Estuvo lejos de aquel equipo que iba demoliendo minuto a minuto al antagonista de turno. De ese elenco, lleno de figuras y hombres experimentados en las batallas de la Copa Libertadores de América, sólo se vio un fantasma.

Barcelona de Guayaquil, con un plantel modesto, ya puso el toque de alarma en los segundos 45 minutos del martes primero de septiembre en el estadio Municipal de Calama, en la apertura de las semifinales de la Copa Libertadores. Es verdad que Cobreloa terminó ganando por tres goles a cero, pero también lo es que en la etapa de complemento quedó la sensación de ver en acción a un equipo sin ganas, con poca sangre y, en definitiva, que lo único que querían era irse a las duchas. Todo lo anterior quedó absolutamente confirmado tres días después, el viernes 4 de septiembre, ocasión en que el América de Cali estuvo a punto de obtener un resultado histórico en el inexpugnable reducto del desierto nortino. El encuentro terminó dos a dos porque "Los Diablos Rojos" de Colombia no quisieron ganar y no porque Cobreloa deseara empatar.

En esto del deporte, sobre todo en los colectivos, gran parte de su encanto radica en la impredecibilidad. El más humilde de los rivales le puede "pintar la cara" a un encopetado.

En el inicio de las semifinales del torneo subcontinental, los mineros han dejado mucho que desear.

Pero no cabe duda que la igualdad entre Cobreloa y América le puede costar caro a la institución chilena en sus aspiraciones por llegar a la final de la Copa Libertadores por tercera vez en su historia (las dos veces anteriores las ha perdido, con Flamengo y Peñarol, respectivamente).

¿Por qué el América de Cali pudo sacar ese valioso empate en Calama?

Las razones básicas fueron dos. La primera es que el equipo colombiano no está formado precisamente por desconocidos. Del portero al atacante saben perfectamente su función y realizan su labor con la cuota necesaria de oficio, las mismas características que tantas veces se le han elogiado al propio Cobreloa. El arquero Falcioni, argentino, supo manejar el paso de los minutos hasta el filo mismo de no alterar o provocar al árbitro Arpi Filho, el juez histriónico de siempre. Cada uno de los hombres que formaron la defensa no dieron un centímetro de ventaja a los atacantes loínos y cuando lo cedieron, vino el segundo gol de Cobreloa. Los jugadores del mediocampo neutralizaron, con una marca sin tregua, a la línea media calameña, con énfasis en los letales pelotazos de Víctor Merello. Finalmente, Ortiz y el argentino Gareca fueron un constante dolor de cabeza para la retaguardia de Cobreloa. Por largos pasajes de la brega, pareció que los afectados por la altura y el calor eran los de camisetas naranjas, en tanto que los caleños se paseaban como Pedro por su casa. En resumen, América es un equipo de obreros en el que las estrellas no tienen cabida. Y conste que Gareca, por ejemplo, percibe un sueldo de 12 mil dólares al mes (unos tres millones de pesos).

El segundo argumento para explicar esta inusitada igualdad, está en el propio accionar del equipo minero. Con el pitazo inicial, los extranjeros pusieron sus cartas sobre la mesa: marcación en todos los sectores del campo y capitalización de la más mínima ventaja. Cobreloa no pudo, entonces, desarrollar su acostumbrado juego de pausas, de acciones bien elaboradas, pero faltas de las chispas imprescindibles de sorpresa. En definitiva, los naranjos con su esquema rígido no hicieron otra cosa que facilitar los planes del América.

Al escudriñar aún más en el argumento usado por Cobreloa, consabido, manoseado y obsoleto, se llega a la conclusión de que el calendario es implacable. Tabilo, Escobar, Alarcón y Merello son hombres que hace rato pasaron los 30 años y las piernas comienzan a no responder. La gran mayoría del resto bordea los 30 años y entonces no queda otra alternativa que la renovación.

Aún no está dicha la última palabra en estas semifinales de la Libertadores y la opción para que Cobreloa acceda a la final está latente, pero es innegable que si la institución nortina desea seguir por la senda triunfal que ha caminado desde que nació al fútbol profesional, será necesario que sus responsables reflexionen acerca del tiempo, que den una ojeada al calendario y que miren el promedio de edad de su plantel. El talento, la fortaleza física, las ganas de triunfar, como la vida misma, no es algo eterno.

OMAR JAZY

Teatro
Café
Espectáculos

BURLITZER
CAFE BAR CAFE ESPECTACULOS
PROVIDENCIA 2124 FONO: 2496891 - 2497
PROXIMO ESTRENO!
CAFE-CONCERT
"El que sea valiente... ¡Que me siga!"
con: CRISTIAN GARCIA-HUIDOBRO
FULANO
RECITALES
JUEVES 17 VIERNES 18 SABADO 19 $500
SUEÑOS DE UN SEDUCTOR DE WOODY ALLEN
PATO ACHURRA
CON: GLORIA LAZO
MARCELA OSORIO
De Jueves a Domingo 19.30 Hrs.
$ 1.000

CAFE del CERRO
Lunes 14 FULANO
Martes 15 SCHWENKE Y NILO
Miércoles 16 Cerrado
Jueves 17 al Sábado 19
FONDAS DIECIOCHERAS CON:
ARAK PACHA,
HUGO LAGOS
LUIS PIPPO
GUZMAN
Trasnoche FELO
Viernes y Sábado Música y Humor
Lunes 21 ELECTROANDINO
Música Latinoamericana
Ernesto Pinto Lagarrigue 192

LA FERIA
"EL HOMBRE, LA BESTIA Y LA VIRTUD"
Comedia de: Luigi Pirandello.
Con:
Susana Bomchil
Jaime Vadell
Roberto Navarrete
Claudia Paz
y elenco.
Jueves y viernes: 20.00 hrs.
Sábado: 19.30 y 22.00 hrs.
Domingo: 19.30 hrs.
CRUCERO EXETER 0250 Fono: 377371
Con el auspicio del Instituto Chileno Italiano de Cultura.



TEATRO ESCUELA MODERNA
Pio X 2446
(1/2 cuadra de Los Leones
Fono 2322774
Funciones:
Miércoles a Viernes 19.30 hrs.
Sábado 2 funciones 19.30 y 22.00 h.
Domingos 18.00 hrs.
LIGEROS DE EQUIPAJE



¿SU AVISO EN ESPECTACULOS?
CONTACTESE CON NUESTRO
DEPARTAMENTO
DE PUBLICIDAD
FONOS: 2234386-2254807

CINE VIDEO ARTE / SEPTIEMBRE 87

Lu. 14: Chick Corea en vivo. Concierto Jazz. Tokio 1981. 20.00 h.
La Rosa. Historia de Janis Joplin. 22.30 h.
Ma. 15: Busco mi Destino. Peter Fonda y Denis Hopper. 22.30 h.
Ju. 17: Illapu en Canadá. Edmonton Junio 1986. Estreno exclusivo. 21.15 h.
John Lennon. Recital en el Madison Square Garden. Nueva York, agosto 1972. 0.50 h.
Vi. 18: Isabel Parra en Nicaragua y Quilapayún en México. 1983. 21.15 h.
Sá. 19: Silvio Rodríguez: que levante la mano la guitarra. Sus comienzos y las canciones del álbum Canzas y Azares. 21.15 h.
Los Jaivas en vivo. Gira por USA. 1985. 22.30 h.
Do. 20: El Circo: Ciclo de Charles Chaplin. 16.30 h.
Juan Salvador Gaviota. Música de Neil Diamond. 17.30 h.

INAUGURAMOS NUEVO PROYECTOR.
PANTALLA DE 4 x 3 MTS.
LA MAS MODERNA EN CHILE.
DESDE AHORA A SU SERVICIO.

El abogado del diablo

Historia de Clarence Darrow, el más célebre jurista del foro de los Estados Unidos, figura central de dos procesos recordados hasta estos días.

Perry Mason, el infalible abogado creado por la imaginación de Erle Stanley Gardner, jamás ha perdido un caso y da la extraña casualidad que todos sus defendidos son inevitablemente inocentes. Clarence Darrow, el más famoso abogado real de los Estados Unidos, sí perdió varios juicios en la corte y defendió a hombres que eran culpables, incluso de crímenes horribles. A cambio de eso, jamás uno de sus defendidos fue condenado a muerte y nunca aceptó defender a un poderoso contra un pobre. Hombre culto, de personalidad imantada, tocado de un raro sentido del humor, brilló en el foro norteamericano desde fines del siglo pasado hasta la década de los veinte y algunos de sus juicios se recuerdan como los más espectaculares desarrollados en la nación del norte.

Su tradicional hostilidad hacia la pena capital se hizo patente en una frase dicha en una prisión de Chicago en 1902: **"Colgar a los hombres en las cárceles de nuestros condados no impide los crímenes: crea asesinos".**

Clarence Darrow nació en Kinsman, Ohio, en 1857. Parecía destinado a una existencia sin brillo cuando aceptó un empleo en la Compañía de los Ferrocarriles de Chicago y el Noroeste con una excelente remuneración. Era uno de los clásicos abogados patronales hasta que un día se interesó por el caso del dirigente sindical Eugene Dobs, que al organizar con éxito una huelga de los ferrocarriles del oeste fue acusado de conspiración por la maquinaria legal de una gran compañía.

Darrow se sintió fastidiado por lo que consideró una injusticia y renunció a su empresa para defender el caso de Dobs. Luego de un brillante alegato, ganó la causa y a partir de ese momento se instaló con un bufete que tenía como divisa defender a los oprimidos. Muchas veces aceptó alegar en favor de los ricos, pero nunca optó en favor de éstos en contra de los sin fortuna.

Litigó con suerte diversa por más de cuarenta años, pero dos fueron los casos que lo inmortalizaron como el más brillante abogado que se recuerde en los Estados Unidos. Los dos juicios son de signo contrastado, pero tuvieron la virtud de concitar la atención no sólo del país, sino del mundo entero en la década de los veinte. Uno fue la defensa que hizo de dos jóvenes asesinos llamados Natham Leopold y Richard Loeb; el otro fue el llamado "Caso Scopes", en el que representó magistralmente a un profesor acusado de enseñar la entonces pecaminosa teoría de la evolución.

ASESINATO POR DESPRECIO

El 21 de mayo de 1924, junto a la vía del ferrocarril a Pensilvania fue hallado el cuerpo de un muchacho de 14 años, que la policía identificó como el de Robert Franks, estudiante en un elegante colegio del South Side Kenwood, en las afueras de Chicago. Los asesinos trataron de evitar la identificación vertiendo ácido sobre el rostro del desdichado joven. De acuerdo con el médico forense, Frank murió por inmersión, pero previamente fue golpeado hasta la agonía con un escoplo (instrumento metálico). El cadáver yacía abandonado en un vertedero. Los padres de Bobbie Franks habían recibido con anterioridad la llamada de unos supuestos secuestradores exigiendo diez mil dólares por devolver con vida al muchacho, pero cuando el padre se disponía a prevenir a la policía el cuerpo fue hallado por unos vecinos.

Los detectives registraron minuciosamente el lugar y se encontraron unos anteojos que no pertenecían a la víctima. Las investigaciones los condujeron hasta el propietario de las gafas, un destacado graduado de Filosofía de la Universidad de Illinois llamado Natham Leopold, hijo de un millonario judío alemán. Leopold era considerado un cerebro privilegiado; alumno brillante, de extraordinario porvenir, modales distinguidos y sin necesidad alguna de los diez mil dólares que los secuestradores exigían para devolver al muchacho.

Cuando llegaba a su casa en un auto de último modelo, Leopold fue detenido por la policía para interrogarlo. A pesar de su actitud desdeñosa, desafiante y sus respuestas mordaces, cayó en contradicciones que los interrogadores fueron ahondando hasta obtener una confesión.

El y su amigo Richard Loeb, el más joven de los egresados de la Universidad de Michigan, hijo del vice-presidente de una compañía de pagos por correo, también alumno destacado y sin problemas económicos, habían asesinado a Bobbie Franks luego de secuestrarlo.

El móvil del crimen era escalofriante: estaban aburridos de su existencia



En actitud clásica, el célebre abogado Clarence Darrow escucha aparentemente aburrido al fiscal del caso Leopold-Loeb, dos despiadados jóvenes asesinos.

millonaria y querían cometer "el crimen perfecto". No necesitaban los diez mil dólares y sólo se trataba de una forma de hacer creer a los padres de Bobbie Franks que eran secuestradores vulgares actuando por motivos de lucro.

Bobbie Franks era amigo del hermano menor de Loeb y lo habían conocido como un muchacho débil, poco apto y con grandes deseos de vincularse con ellos. Ambos lo despreciaban, lo consideraban inferior y como se conceptuaban a sí mismos hombres superiores, de una categoría similar a la de los "superhombres" que mencionaba Nietzsche, concluyeron que tenían derecho a tomar la vida de otra persona, que estaban más allá de la observancia de la ley de los hombres.

Para demostrar su superioridad intelectual sobre el común de los mortales, decidieron cometer el crimen perfecto. Un día entonces esperaron a Bobbie Franks cerca de la salida del colegio, lo invitaron a subir a su elegante automóvil para transportarlo a casa y luego lo golpearon brutalmente. Más tarde le sumergieron la cabeza en una cloaca situada en un costado de la línea del ferrocarril a Pensilvania hasta ahogarlo, y luego le quemaron el rostro con ácido.

El crimen horrible repugnó a la opinión pública de los Estados Unidos, que exigió la pena de muerte para los depravados autores. Quizá fue esa circunstancia la que movió a Clarence Darrow a adoptar el caso. Tras conversar con los dos muchachos —Leopold tenía 19 años y Loeb, 18—, se convenció de que se trataba de dementes que habían perdido todo discernimiento, aunque actuaran con fatuidad y lógica impecable.

DERROTA LA PENA CAPITAL

Los acusados trataron en un principio de negar toda participación en el asesinato del desdichado Bobbie Franks, incluso a Darrow, pero las evidencias eran inapelables. Los anteojos de Leopold eran ciertamente una prueba circunstancial y también lo era el testimonio de los expertos invocados por los periodistas del "Chicago Daily News", que cotejaron los tipos de la máquina de Leopold con los de la nota de rescate que hicieron llegar hasta el hogar de los Franks. Al final aceptaron la responsabilidad ante su abogado.

Los detalles del crimen quedaron siempre en la confusión, pues una vez depuesta su arrogancia, tanto Leopold como Loeb se empeñaron en echarse mutuamente la culpa de haber premeditado el crimen.

Ambos eran en todo caso culpables y la defensa de Darrow se basó en la insania mental de sus clientes. Para él Loeb era esquizofrénico y Leopold paranoico. Jamás trató de desvirtuar la acusación del ministerio público. Con su voz pasional pidió clemencia y comprensión para este "**inútil, sin sentido, sin propósito y sin motivo acto de dos chicos**", aunque el fiscal alegaba que actuaron con pleno discernimiento.

Darrow sacó entonces a relucir su amplia gama de inefables recursos. Recitó los "Ultimos Poemas", de Housman, apeló tanto a artimañas demagógicas como a expertos siquiatras que caracterizaron a los acusados como seres alienados. Su verbo versátil y elocuente atacaba la tesis del fiscal como un espadachín clavando su florete en los puntos vulnerables de su adversario, provocando un clima de aguda tensión en su hipnotizado auditorio.

Aunque el juicio se desarrolló en medio de una completa hostilidad del público hacia los acusados, nadie reclamó finalmente cuando tras ser hallados culpables por el jurado el juez Caverly los sentenció a cadena perpetua.



Nathum Leopold y Richard Loeb, autores de un repugnante asesinato. Se consideraban tan superiores intelectualmente que decidieron cometer el crimen perfecto matando ferozmente a un condiscípulo. Fueron defendidos por Darrow.

Una vez más Darrow derrotaba a la pena de muerte, aunque más tarde confesaría que la victoria no le produjo satisfacción alguna.

Los arrogantes Leopold y Loeb fueron internados en la prisión de Joliet, Illinois, y su suerte fue distinta: Richard Loeb fue muerto de una cuchillada en prisión en 1936 al participar en una riña. Leopold salió —ya anciano— en 1958 para morir ignorado.

NUNCA ENSEÑES A DARWIN

A mediados de los '20 en Estados Unidos las corrientes de pensamiento abogaban por diversas fórmulas para resolver el ya clásico litigio sobre la teoría de la evolución; algunos le daban una connotación religiosa basada en la Biblia y otros le asignaban un carácter científico.

Las polémicas eran enconadas y contaban con ardientes defensores. Algunas legislaturas estatales tomaban como propia estas tendencias y codificaron de acuerdo a sus principios. Así ocurrió en el estado conservador de Tennessee, dominados por los fundamentalistas, que consiguieron aprobar una ley para impedir legalmente a los profesores enseñar teorías que negaran los preceptos bíblicos. Aunque no se le mencionaba por su nombre, Darwin y su teoría de la evolución resultaba la encarnación del demonio.

A comienzos de 1925, un profesor de 24 años llamado John Thomas Scopes, que enseñaba biología en la Escuela Secundaria Central de Dayton, fue sorprendido explicando a un alumno adolescente los fundamentos de la teoría de Darwin. Las autoridades escolares lo denunciaron y la policía procedió a detenerlo para formularle juicio público.

Con muchos deseos de notoriedad, William Jennings Bryan, llamado el hombre de los mil discursos, tres veces candidato a la Presidencia de los Estados Unidos, norteamericano típico que encarnaba el ideal de muchos de sus conciudadanos; grandilocuente, chapado a la antigua, religioso ferviente, usaba grandes tirantes, un lenguaje coloquial y hacía gala de una bastante falsa sencillez, se hizo cargo de la acusación. Representaba la flamígera espada de la fe que se esgrimía contra el ateo Scopes.

Clarence Darrow aceptó la defensa por motivos parecidos de celebridad, aunque entre sus motivaciones figuraba además la de defender al débil frente a la condena a priori de las autoridades estatales.

Todo el escenario estaba preparado para el lucimiento de Jennings Bryan, que irradiaba cordialidad, sonrisas y confianza, gozando del apoyo incondicional de los habitantes de Dayton.

El juez de la causa, Ralph Raultson, tan parcial como las autoridades restantes, se negó en un principio a aceptar la concurrencia del muchacho Howard Morgan, de catorce años, supuesto damnificado por las enseñanzas de Scopes. La sala estaba repleta de gente venida de todos los lugares. Los grandes periódicos destacaron a sus mejores reporteros para cubrir el evento, había afamados abogados que llegaron para presenciar el enfrentamiento y autoridades del gobierno federal se trasladaron para asistir a esta contienda singular.

William Jennings Bryan inició sus alegatos recorriendo a grandes zancadas el tribunal, con las manos en los tirantes, en mangas de camisa por el calor agobiante y con una sonrisa sardónica bailándole en el rostro mientras se secaba el sudor. Fulminaba a Scopes —un hombrecillo delgado, con aspecto de ayudante de contador— con miradas como puñales y dialogaba con amenidad y humor con sus testigos. El público hervía de entusiasmo y se reía a carcajadas con las intervenciones del político, que estaba en su elemento.

JUICIO AL AIRE LIBRE

Cuando Darrow, que se mantenía imperturbable, presentó a un zoólogo que aseguró que la vida en la Tierra había comenzado unos 600 millones de años atrás, Jennings lo interrumpió en medio del jolgorio de su clientela, preguntándole:

—¡Veamos señor! ¿No podrían ser 599 millones 900 mil años ó 601 millones de años? ¿Cómo podría usted darnos una cifra exacta? No le pido los meses, desde luego... Bastaría con que nos ilustrara Ud. diciéndonos los años exactos.

El 19 de julio de 1925, cuando el juicio estaba en su apogeo, Darrow produjo estupor en el auditorio al llamar al estrado de los testigos al propio William Jennings Bryan, citándole como experto en la Biblia. Muy confiado, Jennings aceptó gustoso el desafío, pero fue tal la expectación producida por el hecho que el juez Raultson decidió desarrollar la audiencia en un lugar abierto para que asistiera el público que amenazaba con desbordar el tribunal.

Al día siguiente se levantaron plataformas especiales para asistir al duelo verbal entre Darrow y Jennings, recordado como uno de los enfrentamientos más espectaculares del foro norteamericano de todos los tiempos.

Para ser un agnóstico declarado, Darrow demostró conocer la Biblia por lo menos tanto como Jennings. Su interrogatorio resultó, en todo caso, bastante insólito y logró sacar de sus casillas al político, que debió responder preguntas sobre Jonás y la ballena; Josué y el Sol; la fecha del diluvio ocurrida en el 2348 antes de Cristo; el advenimiento de Eva extraída de una costilla de Adán y la existencia de la torre de Babel.

Como dos expertos en artes marciales los abogados desenfundaban sus respectivas dialécticas y aprovechaban todo para mofarse el uno del otro, aunque casi siempre con ventaja para Darrow, debido a cierta ingenuidad derivada de las creencias tan acendradas en Jennings.

La habilidad de Darrow fue acorralando a su oponente hasta el extremo de hacerlo perder la paciencia. En el momento en que el juez de la causa le preguntó sobre el sentido del interrogatorio, Darrow contestó con tranquilidad: **"Se trata de desenmascarar a los fundamentalistas e impedir que los fanáticos ignorantes dominen el sistema educativo de los Estados Unidos".**

Fue el momento que un Jennings desorbitado se levantó del estrado de los testigos y blandiendo un puño amenazante hacia Darrow le gritó: **"¡Estoy aquí para proteger la palabra de Dios contra el más grande ateo y agnóstico de los Estados Unidos!".**

Darrow había conseguido su objetivo: desbaratar la compostura de William Jennings Bryan, quien se evidenció como un fanático religioso y perdió la partida, mas no la causa —como estaba previsto—, pues el jurado de Dayton condenó de todas maneras a John Thomas Scopes. El juez Raultson le impuso una pena simbólica de cien dólares, que vino a resultar más una sanción a Jennings Bryan que al maestro. Además, ordenó no asentar el testimonio del acusador en las actas como una piadosa manera de evitarle el ridículo.

Darrow no quedó satisfecho y apeló de la sentencia al Tribunal Superior del Estado, que se vio ante la alternativa de sobreseer a Scopes y en consecuencia negar la legitimidad de la ley por ellos promulgada, o insistir en la injusticia y permitir que la causa fuera llevada en una nueva apelación a tribunales supraestatales.

Como último recurso, decidió exonerar a Scopes de todo cargo basándose en un tecnicismo, lo que anulaba una nueva apelación.

Fue una victoria clara de Clarence Darrow, que luego del famoso juicio fue llamado por algunos el Abogado del Diablo, en su doble connotación de defensor de una causa supuestamente impía y la de endemoniado polemista forense capaz de desequilibrar en un tribunal al más pintado de sus oponentes.

EDWIN HARRINGTON

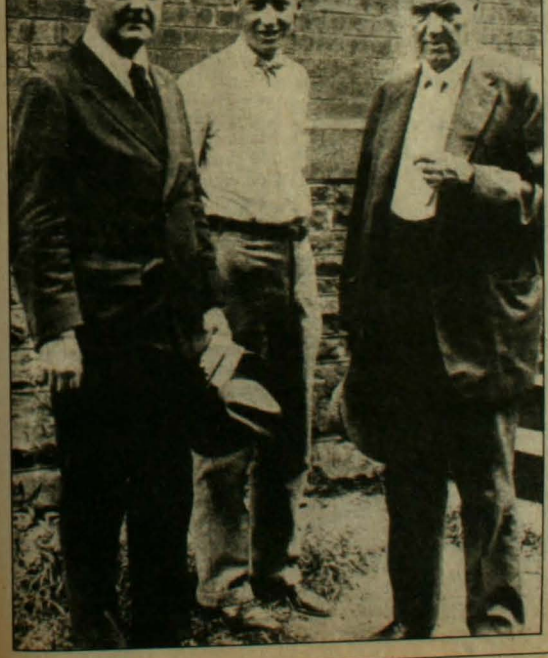

Clarence Darrow (derecha) junto al profesor John Thomas Scopes (centro) y un alguacil, durante el célebre juicio llevado a cabo en Dayton, Tennessee, que quedó en la historia del foro de los Estados Unidos.



"Los Duo Felices", uno de los tantos conjuntos que han entusiasmado al público del Café del Cerro.

CANTO NUEVO:

Cinco años al pie del cerro

• *En su corta trayectoria, el Café del Cerro ha reunido lo mejor de la expresión musical alternativa de estos años: partió con el Canto Nuevo y ha incorporado jazz y pop con el tiempo.*

Todos los días, entre las dos y las ocho de la mañana, permanece cerrado. En el resto de las horas, circula todo tipo de gente por el lugar: obreros que trabajan en la ampliación de la casa, artistas que ensayan su espectáculo de la noche, pintores, futuros actores de teatro, artesanos, alumnos de danza y vecinos del barrio que pasan a almorzar o tomar un café.

El Café del Cerro está clavado en la mitad de Bellavista, entre el San Cristóbal y el río Mapocho y esta semana cumple cinco años de vida. Nació el 15 de septiembre de 1982, con una inauguración repleta de amigos y curiosos porque la campaña previa había sido intensa y trajo mucha expectación. No faltó nadie en esa ocasión: participó desde Chamal, un grupo que interpreta música de Chiloé, hasta el Negro Piñera, que era el boom de ese momento con su tema "Era la luna llena...".

La historia del Café parte en el desaparecido Kafee Ulm, en plena Alameda con Vicuña Mackenna. Allí trabajaban Marjorie Kusch y Mario Navarro. El es el que cuenta: "La Maggie era la administradora y yo el productor de espectáculos del Ulm hasta que la municipalidad lo cerró por incumplimiento de algunas normas de mantenimiento. Así que nos quedamos volando, sin trabajo, y con una relación sentimental de por medio...". Entonces se les ocurrió que con la experiencia acumulada podrían administrar y producir los espectáculos en un espacio propio. Pensaron en el barrio Bellavista precisamente por sus características de barrio: con vecinos, tranquilo, con casas recuerdos de Pablo Neruda y Camilo Mori y central. Finalmente, arrendaron la misma casa que hoy ocupan en Ernesto Pinto Lagarrigue con Antonia Lope de Bello y que antes era el Taller 666, un centro artístico-cultural. Así partió el Café del Cerro: como un lugar donde el Canto Nuevo tenía una alternativa segura y donde cualquier persona podía pasar a tomarse un trago sola o en grupo.

Comenzaron con el Café abierto de lunes a sábado. Ahora no lo cierran ni los domingos. El jueves de la primera semana después de la inauguración llegaron 40 personas; el viernes 60 y el sábado el Café se veía lleno con las 140 que ocupaban las mesas. Hasta que el Café ocupó un espacio propio dentro de los lugares nocturnos de reunión para apreciar un buen espectáculo musical. Al principio, había Canto Nuevo dos días a la semana, jazz uno solo y el resto del tiempo no había espectáculo. Pero era de los pocos lugares donde el público podía ver a Eduardo Gatti, Eduardo Peralta, Schwencke y Nilo, Cristina González, Isabel Aldunate, Sol y Lluvia, entre muchos otros, que no fuera una parroquia o una peña. Porque en la televisión no aparecían.

Hay cosas que están cambiando en el Café. La casa se está ampliando para agrandar el escenario y el espacio para el público. Se va a crear un bar y con el tiempo se va a dejar lista una sala de teatro para ensayos y montajes de obras. Además, la semana pasada se grabó, por primera vez, una cassette en vivo, con los asistentes a la función de Luis Pippo Guzmán, un cantante y humorista que nació y se consagró en el Café. Ahora hay espectáculos todas las noches y con una modalidad distinta (toda una semana con el mismo artista). Mario Navarro señaló que la selección de los cantantes se hace de acuerdo a lo atractivo que sean para el público. No podemos mantener un buen espectáculo toda una semana si el artista no atrae gente. Hay que tener presente que el Café le da trabajo estable a casi 25 personas y no les podemos responder con un abrazo a fin de año". También reconoce que nunca se han puesto la etiqueta de "centro cultural" ni de "peña solidaria": dice que son un local alternativo comercial, con las dos cosas bien sopesadas. "Pero los artistas saben que aquí no vienen a 'cantar por la causa' sino que obtienen un sueldo digno. La única condición es que sea alternativo, es decir, que la gente no lo pueda ver en televisión u oír en la radio con frecuencia. Porque estamos abiertos a todo y ahora último hemos incorporado el rock y el pop, manteniendo siempre el canto nuevo", añadió.

Por ahora, los del Café están en plena campaña para mejorar aún más el sonido y la iluminación. Tienen un programa especial de aniversario con Eduardo Gatti, Congreso, Fulano y Schwencke y Nilo. Y una fonda dieciochera con Arak Paccha, Hugo Lagos y Felo y Pipo. Y están con un año más que significa otro año más sin sábados ni domingos y con mucho trasnoche para las 25 personas que trabajan en el Café del Cerro.

CAROLINA DIAZ

RUBEN BLADES:

La salsa también puede ser política

• *El cantante panameño ha hecho de la salsa no sólo un gran éxito latino sino que un instrumento de contenido social.*



Rubén Blades estuvo en Montreal para la noche inaugural del Festival Internacional de Jazz celebrado a comienzos de julio y confirmó con su presencia en Canadá lo que ya había logrado en Estados Unidos: darle a la salsa una dimensión más profunda que la de un baile de origen latino. Consiguió proyectarla como una expresión popular más multifacética, donde el elemento de danza no puede disminuirse, pero donde además se agrega un contenido social, que a veces es un mensaje político explícito.

Ciertamente no debe olvidarse que si bien nuestras culturas latinoamericanas (y en gran parte la canadiense también) son notoriamente influenciadas por la cultura estadounidense, ello no excluye que de vez en cuando el proceso se dé también de un modo inverso, y de esa manera se encuentren elementos latinos en el seno de la cultura norteamericana. La música ha sido habitualmente la manifestación que más fácilmente ha penetrado el mercado de la América del Norte, y no sólo de modo reciente. Hay que recordar, por ejemplo, la irrupción de la samba brasileña en los años que siguieron a la Segunda Guerra Mundial, y en los años 50 el mambo y el cha-cha-cha (acortado sólo a "cha-cha" en Norteamérica).

El fenómeno de los años 70 y 80 es la salsa, llevada a Estados Unidos principalmente por los puertorriqueños que residen en Nueva York pero adoptada también como modo de expresión urbano por muchos otros sectores de habla hispana en ese país. La salsa ha devenido así un factor de identidad cultural para los latinos residentes en las grandes ciudades de Estados Unidos.

Nacido en Panamá, abogado egresado de la prestigiosa Universidad de Harvard, Blades no constituye el caso típico del salsero. Aunque no es el único que ha resumido inquietudes sociales en sus canciones, ha sido quizás el que más ha verbalizado su compromiso social musical con una lucha que él visualiza a nivel muy continental. Del mismo modo, esa identidad del latinoamericano en la América del Norte es subrayada a través de la manifestación artística. La salsa juega entonces un rol importante. En una entrevista concedida a la revista puertorriqueña Pensamiento Crítico, Blades indicaba que "Nueva York sirvió en el sentido de que en Nueva York... para ser latinoamericano, para tú sentirte latinoamericano, tú tienes primero que salir de Latinoamérica. Es que mientras estás en Latinoamérica, tú eres un colombiano, o un panameño, o un argentino, o un boliviano, o un puertorriqueño, o un mexicano. Pero cuando llegas a Estados Unidos o a Europa... tú eres un latinoamericano... Por eso mis canciones son canciones que tratan de llevar no un sentir localista sino un sentir general... La idea no es cantarle a Panamá, que es mi país, sino la idea es cantarle al centro urbano latinoamericano. Y de esa manera hacer entender a todos los grupos que la canción es general de la misma manera que los problemas son generales y las soluciones de igual manera se dan comunes ¿no?"

El concierto dado por Rubén Blades en Montreal resumió estas ideas. En el teatro repleto, con una alta asistencia de latinoamericanos, habló de cómo el drama, la denuncia y todo ello puede ir en la salsa. Y es lo que él hace. Aunque no la incluyó en su recital, uno de sus más conocidos temas es "Desapariciones". Allí, en forma grave, dice: "Que alguien me diga si ha visto a mi esposo/ preguntaba la doña/ se llama Ernesto X; tiene 40 años...". Prosigue más adelante: "Llevo tres días buscando a mi hermana/ se llama Altagracia igual que la abuela...". Y en otra estrofa: "Que alguien me diga si ha visto a mi hijo/ Es estudiante de Pre-Medicina/ Se llama Agustín/ es un buen muchacho/ A veces es terco cuando opina...".

Pero si su mensaje político es punzante también lo es su sentido del humor: casi a un nivel de humor negro cuando describe las peripecias de un típico personaje latino de Nueva York: el matón cafiche, en "Pedro Navaja", apuñalado en una salsa para luego reaparecer al tiempo que se corea "La vida te da sorpresas/ sorpresas te da la vida..."

Más recientemente, Blades ha trabajado algunos textos sobre la base de obras de García Márquez. Así, en Montreal presentó "Laura Farina" que despertó la pasión del senador Onésimo (que) "en su mundo de saco y corbata/ jamás respetó a los que no tuvieran plata". Y también "Isabel": "Todo es posible y nada se pierde en Macondo./ Hasta sus fantasmas rehúsan ir a otro lugar/ Isabel siente la lluvia en Macondo/ darle olor a su soledad/ y explicación a su ansiedad..."

Sin duda Blades ha hecho un aporte interesantísimo al desarrollo de una expresión musical popular que contribuye a la identidad latina en Norteamérica y que además traduce una inquietud social. Y su ritmo contagioso llega incluso al público norteamericano que lo empieza a gustar.

SERGIO MARTINEZ
Desde Montreal

"Las tres hermanas"

- *Discutible la versión de la U.C. para la famosa pieza de A. Chéjov.*



No muchos espectadores aprobarán el estilo de la puesta en escena adoptado por Héctor Noguera en "Las tres hermanas" de Chéjov, según el montaje de la Universidad Católica. La obra, que en 1901 fue estrenada por el Teatro de Arte de Moscú, siguiendo los principios del realismo impresionista de Stanislavski, aparece ahora vertida a una forma estética diferente. Se diría que, conforme a un boceto de Edward Gordon para alguna pieza de D'Annunzio, los decorados adquieren una insólita monumentalidad, los trajes de las actrices toman el aspecto de las túnicas clásicas y se percibe una atmósfera de helada y marmórea blancura, donde se debería respirar el aire agreste y florido que el texto original exige. Tal modalidad de la puesta en escena determina, naturalmente, el extraño estilo de actuación de los intérpretes, donde las actrices se quedan súbitamente congeladas en actitudes hieráticas y con la mirada en el vacío, en tanto que Solioni (Agustín Moya) permanece estático o emite sonidos propios de un alienado. Ignorando la rígida etiqueta social de la época, los intérpretes femeninos —especialmente— gritan, hacen desaires y se muestran incómodos caminando con el calzado de tacones altos. En general, parecen perplejos ante un texto cuyo doble sentido tenía que haber sido debidamente descifrado durante el trabajo de mesa. Sólo Alberto Chacón (Chebutikin), María Cánepa (Anfisa) y Rodolfo Pulgar (Ferapont) se mantienen próximos al realismo interpretativo. Como suele hacerlo Héctor Noguera, el director, busca innovar cambiando de drama a tragicomedia el género de la obra.

Pero esto no es lo más chocante en el montaje de una obra que, como se sabe, goza de un extraordinario prestigio en la URSS. Los críticos soviéticos ven en ella una premonición de la gran gesta revolucionaria de octubre, patente en las frecuentes alusiones al futuro y a los anhelos de trabajo y de solidaridad que expresan los personajes, pese a vegetar en el ocio y la nostalgia de las pasadas glorias. No es coherente, por lo tanto, dar a las alabanzas que se prodigan en la pieza a los militares zaristas el tono de sinceridad que aquí se adopta. La realidad soviética, y ahora la nuestra, indicaría tomar esos elogios con humorística ironía.

Aun cuando en "Tres hermanas" Chéjov introduce sub-conflictos en torno al conflicto central, está claro que la pasión no correspondida de Tusenbach (Guillermo Semler) por Irina (Amparo Noguera), y los celos de Solioni, constituyen el núcleo de la tragedia. El otro foco se sitúa en el amor adúltero de Vershinin (C. Cucumides) por Masha (Loreto Valenzuela). La importancia de este dueto fue apreciada por el Teatro de Arte moscovita que dio a Stanislavski y a Olga Knipper (Sra. Chéjov) la interpretación de ambos personajes: la gran actriz rusa sabía emocionar sin derramar lágrimas. Con todo, esta versión ha sido realizada con la honestidad profesional universitaria acostumbrada y tanto Noguera como el resto del elenco sabrán resistir estoicamente la franqueza de la crítica.

En todo país en donde se haga de la política la continuación de la guerra, Chéjov proseguirá teniendo una profética vigencia. a

SERGIO PALACIOS

"CRIMENES DEL CORAZON":

Familia, locura y amor

- *La nueva película del australiano Bruce Beresford muestra a tres hermanas atrapadas en las redes del pasado, la insania mental y la dificultad de amar y ser amada.*

Ambientada en el Sur de los Estados Unidos, "Crímenes del corazón" cuenta la historia de Lenny (Diane Keaton), Meg (Jessica Lange) y Babe (Sissy Spacek), que se juntan con ocasión del problema que aflige a esta última: ha disparado sobre su marido en circunstancias poco claras, donde se mezclan el adulterio, la infelicidad matrimonial y la perturbación psíquica. El encuentro sirve para revivir parte de la vida de las hermanas, marcada por el suicidio de la madre y la partida del padre. Todas ellas tienen problemas graves de convivencia con los hombres, y están atrapadas en una red compleja de relaciones sociales y afectivas con su pasado (está la casa del abuelo, llena de recuerdos y oropeles de otra época; están los testimonios de las tragedias familiares y está también el propio abuelo moribundo), su presente (donde hay racismo, intolerancia, tedio, fracasos) y su futuro (incierto y lleno de amenazas).

Lenny y Meg, que acuden al salvataje de Babe, tratan



en realidad de escapar momentáneamente de una vida mediocre para buscar de nuevo en el pasado algún camino. Todas ellas están dolorosamente conscientes de la vejez que las acecha. La solterona Lenny disfruta de la vuelta a la niñez, mientras Meg pasa de la indiferencia al compromiso. Babe reencuentra cierto tipo de amor en las hermanas, a pesar de las heridas de la vida. Es un universo tensionado, cargado de pasiones, como en Tennessee Williams, el gran dramaturgo sudista, aunque en este caso el drama es evidentemente menos potente.

La puesta en escena del australiano Beresford es cuidadosa en extremo, y tanto el vestuario y los decorados como la iluminación son de una notable delicadeza. Logra, sobre todo, una rica percepción de la arquitectura. Como ya es habitual en su cine más reciente, tiene el talento de provocar momentos de mucha tensión emocional, estallidos de verdad humana que llegan con fuerza. Sin tener la calidad sobria de "El precio de la felicidad" que viéramos hace algunos años, contiene una dosis importante de esperanza en que las formas del amor —como la ternura, la solidaridad filial, el humor intimista del mundo familiar, la valorización del pasado común o el estímulo mutuo— tienen potencialmente una cierta capacidad para la redención personal. Con más convicción que muchos discursos o prédicas, el drama de esos pequeños seres sufrientes llama la atención sobre la necesidad de luchar contra formas de alienación que, no por ser menos épicas, carecen de trascendencia.

No se puede dejar de mencionar el excepcional trabajo de actuación de la Keaton, la Lange y la Spacek. Grandes actrices de los últimos tiempos, no pierden la oportunidad que les da esta película de construir caracteres llenos de sutilezas, aun por encima de los personajes un tanto chatos de la pieza original. Hay una cierta verborrea en el guión que las comediantes superan con expresión corporal, gestos, movimientos y muecas que enriquecen la caracterización. Lo que no quita que de repente se pasen y sobreactúen. Cabe mencionar también el excelente apoyo de los actores Sam Shepard como Doc y Hurt Hartfield como el abuelo. En todo caso, el equilibrio logrado con todo el grupo es mérito del realizador, reputado como uno de los mejores directores de actores del cine contemporáneo.

Una película densa por sus ricos contenidos, realizada con inteligencia y mesura como una comedia costumbrista con toques de sofisticación. Buena muestra de la capacidad de este australiano que sigue consolidando una obra, no menos valiosa para el arte del cine que la de su compatriota Peter Weir, una dupla que aporta talento y oficio a la cinematografía norteamericana.

CONSTANZA JOHNSON

"Crímenes del corazón" (Crimes of the Heart), 1986. **Director:** Bruce Beresford. **Guión:** Beth Henley, basado en su propia pieza teatral. **Música:** Georges Delerue. **Fotografía:** Dante Spinotti. **Vestuario:** Alberto Wolsky. **Decorados:** Ken Adam. **Intérpretes:** Diane Keaton, Jessica Lange, Sissy Spacek, Sam Shepard, Tess Harper, David Carpenter, Hurt Hartfield, Beeson Carroll.

Arquitectura y futuro

La VI Bienal se inaugura el próximo 22 de septiembre en el Museo Nacional de Bellas Artes.

Seminarios, conciertos, ciclos de videos, concursos de pintura, exposiciones, debates y otras múltiples actividades se desarrollarán durante la VI Bienal de Arquitectura, a partir del próximo 22 de septiembre y hasta el 15 de octubre, en las distintas salas del Museo de Bellas Artes.

Este año, la Bienal —un lugar de encuentro donde los arquitectos muestran sus obras y exponen su pensamiento— se amplió: se transformó en un escenario donde participarán disciplinas variadas y donde los temas y las obras interesarán al conjunto de la comunidad nacional. La necesidad de transformarla en un evento multidisciplinario responde a "la falta de coherencia entre las iniciativas político-filosóficas que postulan las estructuras sociales y las soluciones



técnicas con las que se resuelven los problemas de la arquitectura", explica un documento del Colegio de Arquitectos, el organizador de la Bienal. De este modo, para aproximar los ideales sociales al quehacer arquitectónico y urbanístico, filósofos, teólogos, políticos y científicos debatirán al lado de arquitectos, planificadores y urbanistas para intentar una proposición común de visiones concretas respecto al espacio real que corresponde a nuestro tipo de sociedad.

Para involucrar a toda la comunidad en la discusión, en el seminario "Vivienda, pobreza y futuro" —programado para los primeros días de octubre— intervendrán un representante de los empresarios y uno del Ministerio de Vivienda, además de un dirigente poblacional. Y se realizarán varios otros seminarios, como "Espacio urbano y acciones posibles" y "La incidencia de la teoría en la obra arquitectónica", donde participarán chilenos y algunos de los 33 arquitectos y urbanistas invitados especialmente para la ocasión: vendrán uruguayos, argentinos, colombianos, venezolanos, norteamericanos, suecos, ingleses y, por primera vez, un chino.

CARTELERA

CINE

"ANGELES DE HIERRO": (Engel aus Eisen) Este miércoles 16, a las siete de la tarde, en el Instituto Chileno Alemán de Cultura (Esmeralda 650) continúa desarrollándose el ciclo del mes de septiembre "Berlín durante y después de la Segunda Guerra Mundial". "Angeles de hierro" fue filmada el año 1980 por el director germano Thomas Brasch y trata, durante 105 minutos, sobre la historia del bloqueo de la ciudad de Berlín durante el verano de 1948.

"BUEN VIAJE": En la Sala Isidora Zegers (Compañía 1264) se exhibe este martes 15, a las siete de la tarde, una película de cine-arte del director Wilfred Dotzel. La entrada de un valor de 120 pesos para adultos y de 50 pesos para estudiantes.

"HIJOS DE LA GUERRA FRIA": Dentro de la programación del mes de septiembre de la Casa Canadá, ubicada en el barrio Bellavista (Antonia López de Bello 0751), se exhibe todas las semanas una película de un realizador chileno. Esta vez, desde el lunes 14 y hasta el miércoles 16 se puede ver la realización del director Carlos Justiniano, filmada en 1985.

TALLERES



TALLER "LA VICTORIA": Con ganas de compartir sus trabajos de la nueva etapa está el Taller de Fotografías de La Victoria. Para eso han preparado una exposición en la galería Bucci (Huérfanos 524), que está abierta al público durante todo este mes de septiembre. El taller se formó hace dos años, a raíz de una iniciativa del Centro Cultural Mapocho, con destacados profesores. Las primeras fotografías del grupo fueron tomadas con una caja de zapatos, emulando el principio de la cámara oscura. La producción de los alumnos se encaminó especialmente a descubrir la realidad de los pobladores, sus rutinas y su vida cotidiana. En la segunda etapa de desarrollo, la labor del taller se encaminó a formar nuevos fotógrafos, pero a partir de la monitoría de los alumnos antiguos, resultando un éxito esta labor: tanto así que el taller se fundió en uno solo y sigue trabajando.

TALLER 619: A partir de este mes están abiertas las inscripciones de los cursos nuevos del Taller 619 (Monjitas 619). Se anuncian los talleres de batik, una técnica oriental de teñido en tela; de telar artístico, de danza, teatro y danza infantil. Además de los talleres permanentes de



historietas, música, dibujo, croquis, pintura, literatura, orfebrería, macramé, porcelana y otros. El Taller 619 está integrado por un colectivo de artistas y profesores que tienen como objetivo común colaborador al desarrollo cultural del país.

EXPOSICIONES

"CHILE VIVE": Una exposición documental sobre la gran muestra realizada en Madrid durante enero y febrero de este año permanecerá abierta al público en el mes de septiembre en la Galería Carmen Waugh, Casa Larga (Bellavista 0182). Se exponen fotografías tomadas por los distintos participantes, videos grabados por la televisión española, los comentarios de la prensa española y está a la venta el catálogo de Madrid Encuentros. Y también el público puede tener acceso al libro "Chile vive: memoria activa", una coedición de Ceneca y el Instituto de Cooperación Iberoamericana. El libro estuvo a cargo de Paulina Gutiérrez y en él participaron distintos autores vinculados al arte y a la cultura chilena.



GASTON BERTRAND: Este joven artista de 29 años, con título de Técnico en Diseño Gráfico, ha expuesto en diversos locales, desde 1984. Esta muestra de la Galería Espaciocal (Candelaria Goyenechea 3820, Vitacura) estará abierta hasta el 4 de octubre. El escultor Claudio Girola opinó de la selección de pinturas de Bertrand: "Es pintura que distingue los diversos matices de sentimientos que no representan nada real de los objetos sino que revelan el propio estado de ánimo del autor".

MAYA MORA: Hasta el 26 de septiembre próximo se podrá visitar en la Galería del Cerro (Barrio Bellavista) una exposición de grabados de la artista Maya Mora, quien además de artista plástica es diseñadora teatral. Las obras a la vista incluyen también monocopias ejecutadas recientemente en el Taller 99. "Adorables esperpentos" se llama la muestra y el pintor Nemesio Antúnez opinó: "Su imagen es trágica y mordaz pero no espanta ni horroriza sino que hace sonreír, su ternura envuelve a lamentables esperpentos cotidianos de calles, mansiones, circos y salones de belleza 'Hay que sufrir para ser bella', donde la depilación es tortura voluntaria para complacer".



LITERATURA

"LA NOCHE DE LOS POETAS": Humberto Duvauchelle y Mario Lorca vuelven al Instituto Chileno Norteamericano con su aplaudido espectáculo donde el acompañamiento musical lo pone Juan Carlos Leal. Se trata de un "collage" de poetas chilenos del siglo pasado con poetas contemporáneos y otros del trópico. Y el programa se completa con la lectura de los vates norteamericanos Ernest Hemingway y Emily Dickinson. "La Noche de los Poetas" ocupará el auditorium del Instituto (Moneda 1467) todos los lunes de septiembre, a las siete de la tarde.

"EL ARTE DE LA NOVELA": Este martes 15, a las siete de la tarde, Martín Cerda (crítico y ensayista) presentará el último libro del checoslovaco Milán Kundera, escrito en francés, y que obtuvo el Premio de la Crítica de la Academia Francesa en junio de este año. La obra está estructurada alrededor de siete textos independientes unos de otros aparentemente, pero ligados en un solo ensayo donde Kundera expone su concepción personal de la novela europea: "Arte nacido de la risa de Dios". La presentación del libro se hará en el Instituto Chileno Francés de Cultura (Merced 298).

GABRIELA MISTRAL: Todos los martes, desde el pasado 8 de septiembre, entre las siete y las nueve de la noche, la escritora y doctora en letras Eugenia Neves ofrece un curso de diez sesiones sobre la vida y la obra de Gabriela Mistral, en el Instituto Chileno Francés.

PICADILLY

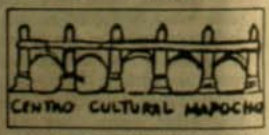

CENTRO CULTURAL MAPOCHO: Durante toda esta semana hay una atractiva muestra de video-cine en Alameda 381. Desde el lunes 14 y hasta el miércoles 16, a las siete y media de la tarde, se exhibirá: "La espiral", "Chile y la deuda externa", "Especial de Isabel Parra" y "Canto General".

BURLITZER: La sala ubicada en plena avenida Providencia, la galería Drugstore, está empeñada en transformar la noche del sábado en eventos entretenidos. Desde principios de mes se están organizando fiestas de trasnoche, que han tenido gran éxito. Esta diversión, a donde están invitados adultos y jóvenes, parte a las doce de la noche y dura hasta que el ánimo se acabe.

ELECCIONES:

Consolidación de la democracia argentina

El resultado más claro de las elecciones en Argentina fue, sin duda, la consolidación del proceso de democratización. La participación electoral de un 82 por ciento de los inscritos señala claramente que el pueblo argentino valora en forma muy alta la democracia recién adquirida. Desde 1930 en que fue derrocado el Presidente Hipólito Irigoyen por el general José Iriburu, los argentinos han tenido sólo interregnos democráticos rápidamente derrotados por los que los mismos argentinos denominan el "partido militar". Los militares sufrieron una derrota histórica cuando se embarcaron en la aventura de Las Malvinas y dejaron de tener el rol de árbitros de la situación argentina. Con ellos fue alejada del poder político directo la clase dominante que tenía en los militares un representante eficaz de sus intereses.

De esta manera, la pérdida de la mayoría absoluta por parte del partido Unión Cívica Radical de Raúl Alfonsín no tiene una mayor relevancia para los efectos de juzgar la consolidación del proceso de democratización en Argentina. Sin embargo, con la necesidad de la UCR de tener que negociar con la fortalecida oposición peronista cada ley, Alfonsín deberá cambiar —sin dudas— sus intenciones de aplicar en Argentina un modelo "a la chilena" en la economía. Si bien es cierto que la propuesta del ministro de Economía y la renegociación de la deuda le dan un matiz distinto al "modelo" argentino, no lo es menos que la privatización parcial de los servicios públicos se quería realizar sobre la base de la venta de pagarés de la deuda en el mercado de Nueva York a un 50 por ciento de su valor, para luego ser reconocidos en el mercado argentino en un 100 por ciento y ser usados como un método de control de sectores completos de la economía nacional argentina. La renegociación de la deuda con los bancos acreedores prevé una moratoria parcial de las amortizaciones, para 34.000 millones de dólares y el ingreso de dinero fresco en la economía argentina (unos 1.500 millones de dólares).

En el campo de la derecha, la falta de un grupo que la represente eficazmente hizo que los electores derechistas argentinos se volcaran hacia la Unión de Centro Democrático.

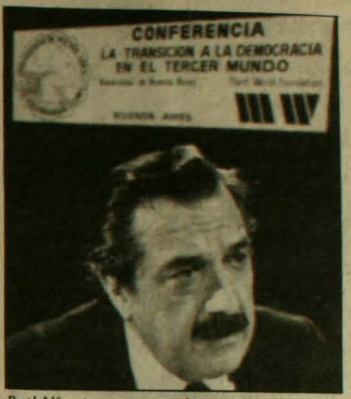

Raúl Alfonsín: su concepto de transición recibió un rechazo del pueblo argentino. Deberá gobernar con alianzas.

Está abierta la cuestión de la política de alianzas del Gobierno Alfonsín. Si se llevará adelante un "modus vivendi" que opere, en el plano legislativo, caso por caso, está por verse.

Lo que es seguro es que Alfonsín deberá revisar su política económica que es rechazada por los poderosos sindicatos y el empresariado orientado al mercado interno. El déficit fiscal aumentó, mientras la inflación deviene —nuevamente— en un proceso de aceleración que ya causa preocupación en los medios financieros, como informa el cable de EFE.

Quizás el aspecto más importante a rescatar en las elecciones en Argentina sea la voluntad popular de ver consolidado el proceso democrático "por abajo", es decir, que la democracia no sólo ocurra en el plano político, sino que tenga una coherencia con lo social y fundamentalmente lo económico. Lo ocurrido en Argentina se puede calificar, sin temor a errar, de un salto en la consolidación de la democracia.

Los militares, con el peso de la derrota político-militar sufrida, más la mancha moral de sus actuaciones en los años 70, seguramente dejarán de tener la relevancia política que aún tienen en la vida argentina. Es claro que todo depende del manejo de Alfonsín y sus asesores en el Gobierno y en lo fundamental del marco internacional, ya que los argentinos, sin una clara definición de los problemas derivados de la deuda externa por las dos partes (los acreedores y los deudores), no logrará resolver los problemas que afectan a la sociedad trasandina.

Las cifras señalan claramente que los peronistas ganaron. El partido Justicialista (peronista), obtuvo 6 millones 474.032 votos y 41 por ciento del electorado. La Unión Cívica Radical 5 millones 799.616 votos con un 37,26 por ciento. Luego se ubica la "derecha" argentina con un 5,79 por ciento y 901 mil 091 votos. El resto, no obtiene más de un dos por ciento de los electores, entre ellos la izquierda argentina, integrada por grupos troskistas y otros. Los escaños en el parlamento se reparten de la siguiente manera:

Partido	Escaños 1985	Escaños 1987
Unión Cívica Radical	130	124
Partido Justicialista	103	109
Partido Intransigente	6	2
Unión del Centro Democrático	3	6
Autonomista Liberal	3	3
Movimiento Popular Neuquino	2	2
Movimiento Popular Jujeño	2	2
Demócrata Cristiano	1	—
Bloquista	1	1
Demócrata de Mendoza	1	1
Demócrata Progresista	1	2
Renovador de Salta	1	2
	254	254

Los anuncios hechos por Alfonsín antes de las elecciones en el sentido de "poner fin al monopolio" de los servicios públicos estatales —que es una forma elegante de poner a disposición las empresas del estado para el capital extranjero— deberán ser dejados de lado. El intento comprendía los teléfonos, la energía, y los ferrocarriles. El plan preveía la apertura a los capitales extranjeros para hacer inversiones y comprar parte de las empresas mencionadas. La respuesta de los trabajadores no se hizo esperar y fue de rechazo. Un aspecto revelador de las medidas que anunció Alfonsín fue la proposición de entrega al capital privado de la explotación y distribución de petróleo, función entregada al Estado por el derrocado presidente Irigoyen en los años 30. Si Alfonsín conducirá a la Argentina hacia un objetivo de democracia consolidada y fuerte que impida cualquier aventura golpista, está por verse, el pueblo argentino le pasó la cuenta y le señaló que el camino seguido hasta la fecha no es el correcto. La votación así lo señala.

ALVARO ROJAS

PILOTO ALEMAN:

Aterrizó, vio y perdió: condena de un año 4 meses

- *650 dólares de multa y un contrato millonario con una revista alemana fue el agridulce resultado de su "acrobacia irresponsable".*
- *Antecesor de Rust en los años 30 aterrizó por amor en la URSS.*



Mathias Rust sobrevoló el Kremlin y aterrizó en la Plaza Roja: deberá pagar su insólito acto con 16 meses de "campo de trabajo".

Fue al atardecer. El piloto hizo aterrizar su máquina en suelo soviético. A unos 300 kilómetros al noroeste de Moscú. Descendió del avión deportivo y ante los asombrados "mujiks" saludó en ruso y pidió tomar contacto con el soviet (consejo) del lugar. El piloto había cruzado el espacio aéreo soviético desde Escandinavia. Se trataba de una historia de amor. El ingeniero especialista en pozos de petróleo Bryan Montague Grover había despegado en Brooksborn (Inglaterra) y volado sobre Amsterdam (Holanda), Bremen, Hamburgo y Estocolmo hasta llegar al país gobernado por Stalin en el año 1938 (uno antes de la iniciación de la guerra por los nacionalsocialistas alemanes). La razón de su aventura tenía nombre de mujer: Jelena Petrowna Grolius y era una farmacéutica de Grosny en el Cáucaso. Desde un comienzo el piloto reconoció la ilegalidad de su vuelo sin escalas y declaró que conocía perfectamente las leyes que había violado. Y señaló —con flema británica— que carecía de visa para ingresar en la Unión de Repúblicas Socialistas Soviéticas. Como aclaración señaló sencillamente: "Ni quiero ni puedo seguir viviendo sin la mujer que quiero desde hace mucho".

El 14 de noviembre de 1938 Grover fue llevado a Moscú. Tenía 37 años. Fue detenido en una prisión para procesados. La muchacha pudo visitarlo al día siguiente en la prisión.

La historia tuvo un "happy end". Grover fue condenado a un mes de prisión o a una multa de mil 500 rublos. El piloto pagó y regresó a Inglaterra con su flamante esposa soviética. Al contrario de Mathias Rust, el joven alemán federal que deberá pasar por lo menos un año y cuatro meses en un campo de educación y trabajo en el sur de la URSS cumpliendo una condena de cuatro años a que fue condenado por el Tribunal Supremo de Moscú. Rust aterrizó con una avioneta Cessna el 28 de mayo del año en curso, a las 19.45 horas, en la Plaza Roja. Cruzó la ruta aérea de once aviones que aterrizaban en ese momento en los aeropuertos de Moscú; causó un revuelo internacional y logró que mucha gente, en muchos lugares del mundo (incluida la TV soviética), ganara mucho dinero con la historia, que fue calificada por el tribunal como una acción de "frivolidad peligrosa".

Mathias Rust tiene asegurada su vida. Ya ganó un contrato millonario con la revista Stern de la RFA por los derechos de la historia completa de su aventurero vuelo.

Luego de una preparación de tres meses, el joven de 19 años logró cruzar todas las barreras de radar de la URSS y aterrizó en la Plaza Roja de Moscú después de sobrevolar el Kremlin, centro físico del poder soviético.

En el juicio, Rust intentó hacer valer una versión de carácter "político pacifista" de su aventura. El tribunal no la aceptó. Incluso el juez le preguntó: Si sus intenciones eran fomentar la paz, ¿por qué no aterrizó en el jardín de la casa del canciller Helmuth Kohl?

Rust deberá pasar por lo menos 16 meses en un campo de trabajo, y las posibilidades de que la pena de cuatro años a que fue condenado sea aún más reducida en virtud de una amnistía dictada en el septuagésimo aniversario de la Revolución Soviética, son muy pocas.

La aventura de Rust fue calificada por la prensa de la URSS como "una conspiración destinada a poner a prueba los sistemas de defensa de nuestro país". Esta versión fue desechada y finalmente quedó claro que se trataba simplemente de una fubonada de un joven alemán.

Sin embargo, Rust violó una serie de normas internacionales con su vuelo sin escalas desde Hamburgo —vía Finlandia— hasta Moscú. La acusación fue presentada por el fiscal público soviético por los siguientes delitos: violación del espacio aéreo, violación de las normas del flujo internacional de vuelos, y poner en peligro la seguridad de las personas. La pena para estos delitos es de diez años. Rust fue condenado a cuatro años.

El vuelo del alemán causó —en forma casi inmediata— la renuncia del ministro de Defensa de la URSS, Sergei Sokolov, así como del Director de Defensa Aérea.

Una ola de especulaciones siguió al desaguisado del joven. Algunos señalaron que habría una vinculación de los servicios secretos de EEUU con el asunto. Otros, que se trataba de un intento de poner a prueba las defensas soviéticas. Los de más allá, que Rust era un espía pagado. Todas han sido desmentidas. Se trata simplemente de una aventura realizada por un muchacho un poco arrogante y valiente, al que, al contrario de Grover, no lo motivó el amor a una mujer, sino que el amor por las experiencias excitantes. Rust, al igual que Grover, deberá pagar una multa de 494 rublos (unos 650 dólares) y el avión será devuelto al Club Aéreo de Hamburgo, su propietario legal.

Rust no pensó en nada en el momento en que aterrizó. Eran las 19.45 horas del 28 de mayo y al descender del avión habló con un turista alemán y le manifestó que "tenía ganas de hacer una broma", frase que fue escuchada por una mujer que entendía algo de alemán. El tribunal, entre otros factores, tomó en cuenta la edad del acusado. Desde Alemania Federal, el vocero oficial del Gobierno —ya convencido de que se trataba de una bufonada— declaró que el vuelo de Rust fue una acrobacia irresponsable.

En otro plano —más serio— el nuevo ministro de Defensa de la URSS advirtió: "No aconsejamos a nadie que pruebe nuestra fuerza". Y desanimó a los posibles seguidores de Rust en un artículo de la revista de defensa de la URSS señalando: "Responderemos con fuerza a los que intenten algo en el sentido de poner a prueba nuestras defensas".

Dimitri Yazov fue enfático y en ese sentido interpretó el sentir de otros responsables de defensa del mundo. Si el vuelo de Rust hace escuela se podría pensar en que algún loco aterrice en los jardines del Congreso en Washington o en Londres, señaló un vocero del gobierno alemán.

El valor comercial de la historia de Rust es tan elevado que la TV moscovita se aseguró los derechos exclusivos de filmación del juicio y le vendió el derecho de transmisión a una red de EEUU por una cantidad secreta. Otros medios también han pululado en Moscú intentando asegurarse una parte de las "exclusivas" del caso. En suma, un joven con afán de aventuras que causó la caída de un ministro y un alto funcionario y escribió un capítulo más de la historia menor del enfrentamiento global entre las dos superpotencias. A él le costó 16 meses de prisión y una multa. Seguramente el próximo será derribado. Si es que habrá un próximo.

A R



Cine continuado

EDUARDO GALEANO

En Managua, el comandante Tomás Borge me invitó a cenar. Yo no lo conocía. Tenía fama de ser el más duro de todos, el más temido. Había otra gente en la cena, linda gente; él habló poco o nada. Me miraba, me medía.

La segunda vez, cenamos solos. Tomás estaba más abierto; contestó muy suelto mis preguntas sobre los viejos tiempos de la fundación del Frente Sandinista. Y a medianoche, como quien no quiere la cosa, me dijo:

—Ahora, contáme una película.

Me defendí. Le expliqué que yo vivía en Calella, un pueblo chico, donde poco cine llegaba, películas viejas...

—Contáme —insistió, ordenó—. Cualquier película, cualquiera, aunque no sea nueva.

Entonces conté una cómica. La conté, la actué; intenté resumir, pero él exigía detalles. Y cuando terminé:

—Ahora, otra.

Conté una de gangsters, que terminaba mal.

—Otra.

Conté una de vaqueros.

—Otra.

Conté, inventándola de cabo a rabo, una de amor.

Creo que estaba amaneciendo cuando me di por vencido, supliqué clemencia y me fui a dormir.

Me lo encontré a la semana. Tomás se disculpó:

—Te exprimí, la otra noche. Es que a mí me gusta mucho el cine, me gusta con locura, y nunca puedo ir.

Le dije que cualquiera podía entenderlo. El era ministro del Interior de Nicaragua, en plena guerra; el enemigo no daba tregua y no había tiempo para el cine, ni lujos así.

—No, no —me corrigió—. Tiempo, tengo. El tiempo... uno se hace el tiempo, si quiere. No es problema de tiempo. Antes, cuando estaba clandestino, disfrazado, me las arreglaba para ir al cine. Pero ahora...

No pregunté. Hubo un silencio, y siguió:

—No puedo ir al cine porque... porque yo, en el cine, lloro.

—Ah —le dije—. Yo también.

—Claro —me dijo—, en seguida me di cuenta. La primera vez que te vi, pensé: "Este tipo llora en el cine".

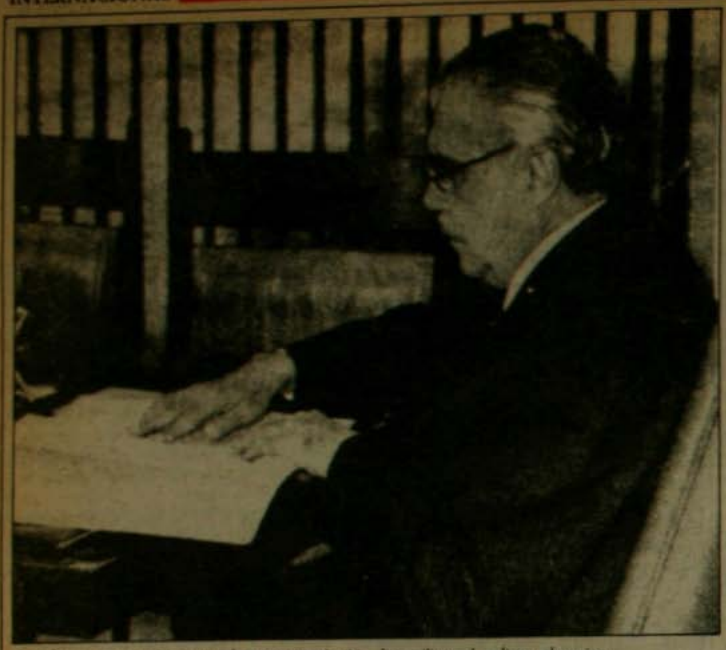

José Sarney, preocupaciones con la nueva constitución. Los militares le salieron al camino.

BRASIL:

Militares atacan la nueva constitución

● *La ideología militar antidemocrática genera crisis en el seno del Estado brasileño que se consolida difícilmente. Ministro Militar impugna el trabajo de la Asamblea Nacional Constituyente. Las acusaciones de "izquierdismo" ponen en dificultades el proceso en Brasil.*

En el momento en que la Asamblea Nacional Constituyente (ANC) da los pasos finales para la elaboración de la nueva Carta Magna brasileña, las FFAA, a través del ministro del Ejército, general Leonidas Pires, resolvió atacar el trabajo de los 559 diputados y senadores electos por voto popular y generó el comienzo de una crisis ministerial.

Desde hace algún tiempo los militares ya venían demostrando su descontento con los rumbos de la ANC, por estar dando un carácter más progresista a las leyes que regirán al país después del período de transición. Sin embargo, fue a partir de la última semana de agosto que el desagrado de los militares quedó formalizado. El ministro del Ejército en una reunión ministerial planteó una acusación, en Brasilia, al señalar que "una minoría activa y disciplinada (y de izquierda) estaba dominando las acciones de los trabajos constitucionales". Fue el más duro golpe acertado por los militares contra la ANC elegida por el voto directo de la población.

En ningún otro país donde esté en vigencia un régimen democrático sería permitida la intervención de un militar en un parlamento constitucional. Al asumir una posición política en ese momento, las FFAA pusieron a la ANC ante un dilema: el enfrentamiento o la sumisión. Principalmente por el hecho de que las palabras del ministro militar han sido, indirectamente, avaladas por el presidente civil José Sarney, quien no fue electo en las urnas, sino que por un Colegio Electoral formado de acuerdo a la legislación hecha durante el régimen militar.

Los constituyentes progresistas asumieron el problema como una "ofensa" de las FFAA a los poderes constitucionales otorgados a los congresistas electos por cerca de 70 millones de electores. El diputado Luis Inacio Lula da Silva, líder del Partido de los Trabajadores, cuestionó la intervención "de una corporación militar aun enquistada en el poder, incluso en este período de transición". Invocando sus derechos constitucionales, Lula afirmó que fue cuestionada la legitimidad de la ANC. Después, con ironía, "invito" al general Pires a disputar una silla congresal por el voto popular.

El presidente del Partido Democrático Laborista, Leonel Brizola observó que la "crisis militar ya es un hecho".

Brizola, responsabilizó al presidente de Brasil y al diputado Ulises Guimaraes, líder del PMDB, por el "desvío que sufrió la transición democrática".

Según Brizola, José Sarney y Guimaraes, serán responsables por cualquier retroceso que pueda haber en el país. Y acusó a los dos de poner sus ambiciones personales por sobre las responsabilidades que tienen en la actual coyuntura. "Sarney quiere quedarse en el poder y Guimaraes teme que se apague su última posibilidad de alcanzar el mayor sueño político que tiene: ser presidente de Brasil" finalizó Brizola.

Hasta los constituyentes más moderados se sintieron amenazados por la situación. El diputado Humberto Soto, del Partido Frente Liberal y principal aliado del PMDB en la alianza gubernamental, reclamó. Recordó que un ministro militar "no habla por sí solo. Habla en nombre de las FFAA, y detrás de él hay cañones, granadas y tanques". Los sectores de izquierda del PMDB, el partido de Sarney, protestaron contra la acusación directa del ministro

de FFAA Leonidas Pires. El diputado Fernando Lyra (PMDB), ex-ministro del Interior de Sarney, afirmó que hoy el país, en transición democrática, vive "un militarismo explícito, mientras que en la dictadura el militarismo era puesto en forma implícita".

MILITARES VERSUS MILITARES

La lucha entablada en los bastidores de la ANC, entre los militares y los parlamentarios tendrá otros matices. Las FFAA disputan palmo a palmo la participación en los debates en cuestiones que les interesan, como la amnistía para los militares procesados durante los 20 años de dictadura y el sistema de gobierno presidencialista. Hay centenas de ex-integrantes de la Marina, del Ejército y la Fuerza Aérea que fueron procesados o muertos después del golpe militar de 1964. Hoy, muchos de los procesados luchan por la justicia y para recuperar sus derechos. La ANC fue adoptada como foro legítimo por esos militares procesados para rescatar sus derechos perdidos. Y fue a partir de ahí que se acrecentó el desagrado de las FFAA.

Los ministros militares alegan que conceder una amnistía plena a todos va a provocar el "caos al interior de la institución". El general Pires que, como en el golpe del 64 asume la palabra en nombre de las otras ramas de las FFAA, garantiza que no permitirá que los procesados por "actos administrativos o disciplinarios" reasuman sus puestos, incluso en la reserva. Y coloca a las FFAA como "un sector intocable" de la estructura de poder.

Y es en defensa de la mantención de esa estructura que los ministros militares hacen alianzas con Sarney, rechazando el parlamentarismo. Se rebelan a la intención de la mayoría de los parlamentarios que quieren establecer el sistema parlamentario a partir de la nueva Constitución. Como Sarney, temen perder los poderes excepcionales que les fueron cercenados a través de un sinnúmero de enmiendas hechas a la antigua Constitución durante los 20 años de régimen militar. Más que eso, no quieren quedar subordinados a las decisiones de un parlamento civil. Gracias a eso, las FFAA fueron llamadas por Sarney como "pilar de la transición democrática".

Todos esos acontecimientos abrieron una página gris en la historia de Brasil en transición. Un gobierno civil que ve en las armas su base de apoyo y no en una Asamblea Nacional Constituyente, la única a quien, de hecho y derecho, la población le concedió autoridad para elaborar la ley mayor que legitima un gobierno, entra en crisis necesariamente. Hasta finales de septiembre deberán estar terminados los trabajos constitucionales. Sólo con la Constitución definitivamente elaborada tendremos un retrato fiel del futuro del país. Y será a partir de la Carta que podremos afirmar si la transición camina de hecho hacia la democracia o hacia un régimen de gobierno que sólo cambió el uniforme militar por las vestimentas civiles, pero que en esencia permanecerá igual.

en Río de Janeiro BEATRIZ CARDOSO

RESTAURANT • BAR - PARRILLAS

PRINCIPADO DE ASTURIAS

Cocina Chilena, Española e Internacional
Carnes finas a las brasas.



Ramón Carnicer Nº 21 a 100 mts. de Plaza Italia F: 2227022 - Stgo.

1º PISO
MENU MESON ASTURIANO
Sugerencias del Cheff
Menú Ejecutivo

2ºPISO SALON
bar chicote
Con acompañamiento
Bocadillos Españoles

2ºPISO SALON
PRINCIPE FELIPE
Ideal para:
Convenciones
Seminarios y Eventos

2º PISO
salón independiente
Para Matrimonios
Graduaciones y
manifestaciones
Baile y Orquesta

ENTRE LAS 40 EMISORAS A.M. Y F.M. DE SANTIAGO

SOLO HAY UNA 1era SINTONIA ABSOLUTA... RADIO COOPERATIVA

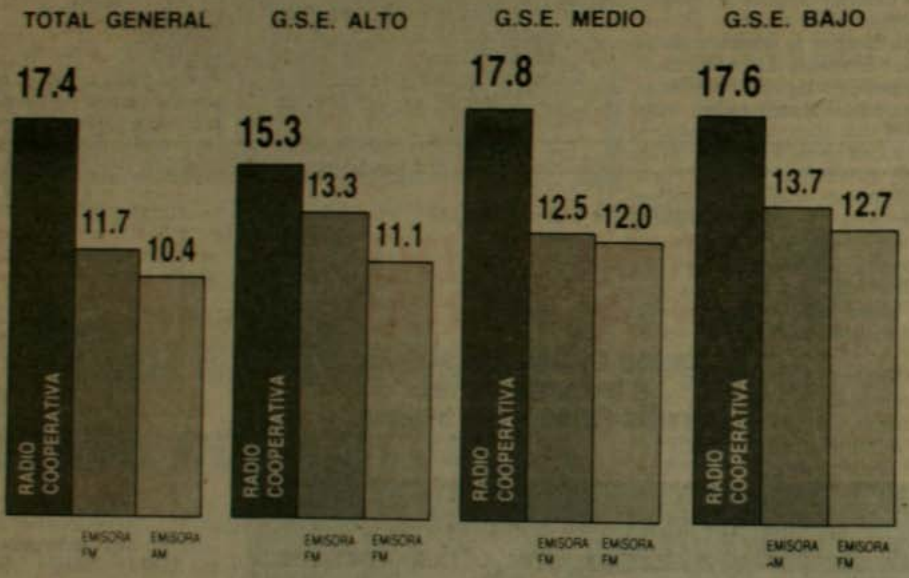

Fuente: Encuesta de Radioaudiencia SEARCH, Junio 1987

La radio más importante...
es también primera sintonía.

Radio Cooperativa
AM *STEREO*

El mundo de EFE

EEUU: Buscan liberación de sacerdote prisionero

Un sacerdote norteamericano, encarcelado en Estados Unidos a raíz de una manifestación contra una base militar norteamericana, está muy contento de que los líderes sandinistas se acuerden de él.

La semana pasada, durante un enfrentamiento verbal entre el senador republicano norteamericano Robert Dole y Daniel Ortega en Managua, éste dijo que liberaría a dos opositores en su país a cambio de la libertad de un sacerdote encarcelado en Estados Unidos por protestar contra la política de ese país en Centroamérica.

Dole, líder de la minoría republicana en el senado, le respondió: "Nosotros no hacemos eso en nuestro país. Usted nos confunde con la Unión Soviética".

"No estoy confundido", repuso Ortega, quien se refería, según relata hoy el 'New York Times', al padre Roy Bourgeois, que cumple una pena de 9 meses en la cárcel Federal de Oakdale (Louisiana) por una manifestación ante una base militar.

El sacerdote católico, de 48 años y miembro de la orden "Maryknoll", dijo al diario que su estado de ánimo mejoró al saber que "el pueblo nicaragüense sabe que estoy aquí".

En el caso muy improbable de que tuviera lugar el intercambio de presos mencionado por Ortega, Bourgeois estaría "encantado de ir a Nicaragua y cosechar café para el resto de mis días".

Nicaragua: Batalla para superar déficit de petróleo

A pesar de que la Unión Soviética entregara más del 50 por ciento del petróleo que necesita Nicaragua, el gobierno sandinista continúa su batalla por superar en lo que resta del año un déficit de crudo de 53 mil toneladas.

El vicepresidente nicaraguense, Sergio Ramírez, solicitó en agosto a la comunidad internacional su ayuda para resolver un déficit de combustible que entonces era de 220 mil toneladas.

Cuba fue el primer país socialista que respondió a los sandinistas, y envió a Managua una cuota adicional de 40 mil toneladas de petróleo.

El líder soviético Mijail Gorbachov, a través de su enviado especial, Vadim Zabladin, anunció el lunes haber concedido a los sandinistas una cuota adicional de 100 mil toneladas de crudo.

Anteriormente, la Unión Soviética había enviado a Nicaragua 300 mil toneladas de petróleo.

Las otras naciones de la comunidad socialista que ya entregaron sus cuotas de crudo a Managua son Alemania Democrática, Bulgaria, Polonia, Hungría y Checoslovaquia.

Brasil: EEUU rechaza plan para deuda externa

Brasil no obtuvo hoy el respaldo del gobierno estadounidense para su proyecto de solución parcial de su deuda exterior, que asciende a 112 mil 700 millones de dólares.

El ministro brasileño de Hacienda, Luis Carlos Bresser Pereira, tras entrevistarse hoy con el secretario norteamericano del tesoro, James Baker, y con el presidente de la reserva federal estadounidense (Banco Central), Alan Greenspan, dijo que la idea "no le gustó" al primero, quien le sugirió negociar con los bancos sin imposiciones.

Una fuente oficial aseguró que en ninguna de las dos reuniones Bresser Pereira pudo lograr el respaldo que buscaba para su propuesta de pago a la banca acreedora internacional, por los 67 mil millones de dólares que le adeuda.

"Tengo la impresión de que las autoridades (estadounidenses) no están preparadas para esta clase de propuestas", dijo el ministro brasileño antes de su reunión con Baker.

URSS: Ministro de RREE viaja a América Latina

El ministro de Asuntos Exteriores de la URSS, Eduard Shevardnadze, viajará a finales de septiembre a Brasil, Argentina y Uruguay, confirmó hoy la agencia oficial TASS.

Shevardnadze realizará la gira a esos tres países después de asistir en Nueva York a la apertura de la Asamblea General de las Naciones Unidas.

Según fuentes diplomáticas en Moscú, Shevardnadze podría estar en Brasil entre el 25 y 27 de septiembre, para luego viajar a Montevideo y Buenos Aires.

Los medios diplomáticos vinculan esta visita del jefe de la diplomacia de la URSS con la preparación del viaje a América Latina que tiene previsto realizar el líder soviético, Mijail Gorbachov, programado para antes de final de año.

Perú: Acusan de soborno a jueces en Lima

El senador de Izquierda Unida Enrique Bernales denunció que quince jueces peruanos han sido sobornados por las entidades afectadas por la nacionalización: banca, seguros y financieras, para que bloqueen el controvertido proyecto.

Este soborno, siempre según el senador, ha sido detectado por los servicios peruanos de espionaje. Haciéndose eco de la denuncia, el presidente de la Corte Suprema peruana, Juan Vicente Ugarte del Pino, instó a Bernales a que la pruebe, advirtiéndole que de lo contrario habrá que considerarlo como una calumnia.

A ello se añade la resolución emitida por el juez del 22° Juzgado Civil de Lima, José Rodríguez, por la que se ordenaba al gobierno suspenda cualquier acto que vaya en contra de las compañías de seguros.

Esta resolución fue calificada de intromisión en las deliberaciones del senado, que anoche aprobó el primer artículo de la ley de nacionalización y hoy seguirá la aprobación de los 23 artículos del proyecto legislativo, uno por uno.



CARTAS AL

Almirante

Señor
Director
Revista ANALISIS
Presente

Señor Director:

Preocupado por el inexorable avance de eso que llamamos tiempo y más preocupado aún por la suerte de la que solían llamar "nuestra larga y angosta faja de tierra" y que ahora ha sido rebautizada como "tierra del rigor" le escribo para hacer mi contribución ciudadana.

He escuchado en forma sistemática que EL sería el candidato para el plebiscito. Como las opiniones están divididas (algunos SI y la mayoría NO) me atrevo a sugerir a la H. (de Honorable, por supuesto) Junta el nombre de quien sería recibido con algarabía por nuestro pueblo si fuese nuestro próximo gobernante.

¿Razones? Muchas; enumero sólo algunas.

1. Mis conocimientos en biología nunca fueron muy versados. Por eso me alegré tanto cuando supe que los descendientes del "homo no tan sapiens" se clasificaban en humanos y humanoides.

2. Muy a pesar de la última gota de sangre anglo-sajona que me resta, debí concordar con el Ilustre Marino en que los extranjeros son todos unos intrusos.

3. El mayor mérito, sin lugar a dudas, fue pararles el carro a los enviados del Tío Sam (que tampoco son mis amigos). Ni siquiera el Coronel libio.

4. Y ¿qué me dice de cuando le declaró la guerra al soviet? Ni siquiera este chiquillo Ronie habíase atrevido.

5. Por fin la campaña contra Chile llegaría a su término pues ya no se violarían los derechos humanos. Me explicó: si el Almirante defiende los derechos humanos de los pescados, con mayor razón lo haría si se tratara de los derechos de los humanos.

6. Nunca olvidaré ese día que recordó a los señores obispos que se fueran a decir misa. ¡Esa sí que es de hombre!

7. A pesar de no ser un filósofo —él, no yo— me impactan sus profundas declaraciones. ¡Qué sabiduría! ¡Qué capacidad de síntesis!

Aunque no es civil ni tiene menos de 52, él es mi candidato ideal. Méritos no le faltan.

G.L. Simpson

Asamblea Parlamentaria

Señor Director:

En la última edición de la Revista, del 24 al 30 de agosto, en la página 9 aparece una entrevista al ex Senador del Partido Comunista señor Víctor Contreras, en la que se emiten algunas apreciaciones injustas y equivocadas sobre la realización de la Segunda Asamblea Parlamentaria por la Democracia en Chile, que se desarrollará en Santiago, entre el 4 y 6 de septiembre próximos.

Sólo con el ánimo de restablecer la verdad sobre este importante acontecimiento político, nos permitimos formular las siguientes rectificaciones:

1. No es efectivo que la Comisión Organizadora haya tomado acuerdo para excluir a la Izquierda, o algún otro sector político. La convocatoria públicamente conocida, en el país y en el exterior, señala claramente que a esta Segunda Asamblea, al igual como ocurrió en la Primera, podrán asistir todos los ex Parlamentarios chilenos, sin ningún tipo de exclusión;

2. La Comisión Organizadora convocante a esta Segunda Asamblea está formada por ex Parlamentarios de los Partidos Radical, Republicano, Socialistas, Social Demócrata, Socialistas Populares y Demócrata Cristiano. Por tanto, nos parece desafortunada la referencia a alguno de los Partidos que integran esta Comisión;

3. No es efectivo que para participar en la Asamblea sea necesario que los Partidos reúnan un mínimo de diez Parlamentarios, puesto que la convocatoria establece que todos los ex Parlamentarios tienen el derecho a asistir al evento. El reglamento interno ha señalado que para los efectos de hacer uso de la palabra será necesario que los partidos inscriban un Comité con un número determinado de integrantes (distinto del señalado por el ex Senador Contreras), pero éste es un requisito que se estableció para todos los partidos y no sólo para el Partido Comunista. Igual procedimiento se utilizó en la Primera Asamblea y ningún partido presentó indicación para modificarlo en esta oportunidad;

4. Nos vemos en la necesidad de rechazar la interpretación que el ex Senador hace de esta supuesta exclusión del Partido Comunista. No es necesario tener mucha información para saber que la Asamblea se realiza en contra de los deseos del actual régimen militar. Personeros destacados del Gobierno descalificaron la Primera Asamblea y a sus organizadores. Igual situación ha vuelto a repetirse en esta ocasión. Pero más allá de estas actitudes, el propósito que anima a los organizadores es el de obtener y recibir de los Parlamentos democráticos de distintos países del mundo la solidaridad para con los Parlamentarios chilenos que luchan en el interior del país por restablecer la democracia como sistema político, de vida y de convivencia entre los chilenos;

5. Igualmente nos vemos en la obligación de rechazar el término "dueños de la Asamblea", que entendemos referido a la Comisión Organizadora. Además de no ser efectivo que la Asamblea tenga "dueño", nos parece ofensivo para quienes desempeñaron sus cargos en el Congreso Nacional de Chile, institución en la que el respeto a las normas de convivencia democrática era una de sus más antiguas tradiciones y orgullos, lo que posibilitaba el diálogo y el acuerdo entre iguales que hacía imposible la relación de dependencia;

6. En cuanto al cobro de una "contribución", como la llama el ex Senador, de dos mil 500 pesos por parlamentario asistente, deseamos dejar en claro que ella está destinada a financiar parcialmente los gastos administrativos que produce el evento (almuerzos para los participantes, entre otros), y en ningún caso para pagar un supuesto derecho a hablar, puesto que el único requisito que se estableció para hacer uso de la palabra en los plenarios, es el de formar un Comité, que llevará el nombre del Partido que lo inscriba.

Esperando vernos favorecidos con la publicación de estas aclaraciones, le saludan atentamente,

Luis Pareto G.
Hermes Ahumada P.,
Sergio Anfossi M.
Joaquín Morales A.
Carlos Dupré S.
Engelberto Frías M.
Mario Sharpe C.
Ramón Silva U.

Cúpulas políticas

Señor Director:

Quien le escribe es alumna de la Universidad Central, 19 años y próximamente militante del Partido Socialista Almeyda.

El motivo de mi carta es dar a conocer un poco la realidad de esta universidad. En ella también hay gente consecuente, jóvenes con deseos de luchar y entregar un Chile libre, democrático, solidario y pleno de justicia social. Hay representantes de todas y cada una de las colectividades políticas de nuestro país; sin embargo, hay que reconocer que somos menos de los que deberíamos ser, pero lo que importa no es la cantidad, sino la calidad. Debo confesar que hemos vivido muchas frustraciones, quizá por un error nuestro, al no lograr motivar a todos los que se sienten o al menos dicen ser democráticos.

También, igual que a nivel nacional, se da un burocratismo de cúpula sorprendente que no responde a las necesidades de un pueblo sometido a una fascista Dictadura militar por casi catorce años y que desanima a las bases pero que no logra inmovilizar a los que realmente comprendemos que la salida para tanta barbarie pinochetista no está en un fraudulento plebiscito, ni en conversaciones estériles, sino en una consecuente movilización insurreccional en nombre de todos los que sufren día a día la cesantía, la opresión, la prisión, la humillación, etc.

Quizás mi mensaje al principio estaba directamente dirigido a las cúpulas de los partidos de la Universidad Central, pero es urgente que llegue también a los máximos dirigentes de los partidos políticos a nivel nacional.

¡Basta ya! Confíen en el pueblo, en sus bases; el pueblo no está dormido, el pueblo quiere luchar y a través de la movilización conseguir la libertad.

DIRECTOR



No queremos heredar una falsa democracia, queremos ganarla con nuestras manos, con nuestras ideas. La libertad no se consigue conversando en locales cerrados o en lujosos hoteles; la libertad se gana en la calle, luchando codo a codo. Sólo así, como dijo el compañero Salvador Allende, se abrirán las grandes alamedas por donde pasará el hombre libre.

Pilar Toro
San Miguel

Hay que unirse

Señor Director:

Antes que nada reciba mi más fuerte apoyo ante la injusta medida a que está siendo sometido junto a otros compañeros periodistas libertarios.

Devorando las páginas de ANALISIS, como semanalmente lo hago, me detuve y releí las Nºs 31, 32 y 33, del Nº 189 de la Revista. Allí está la verdad pura, grande, digna de nuestro pueblo, ahí no hay hombres encasillados en un pensamiento político de determinado partido, ellos van a lo puntual y ya casi no creen en los dirigentes políticos, es exigen ese gran gesto de coraje y dignidad, "que no se manosee más la palabra unidad y que se haga efectiva", que se oiga y se tome de verdad en cuenta lo que piensan las bases, que bajen y luchen junto a ellos, para que sean representantivos de sus anhelos y esperanzas.

Ida de Gaete es clara y concreta: "...lo único que hace falta es unirse y formar un bloque compacto que se oponga a Pinochet". Ida fue una de las tantas personas que asistieron a la concentración del CNT el miércoles 19.

Allí quedó demostrado una vez más que los trabajadores son capaces de unirse frente a un objetivo común.

Me pregunto si este gran gesto de los trabajadores (en su mayoría) estará siendo sopesado por los diferentes dirigentes de partidos políticos y si esos gritos de rebeldía bien fundamentada han sido suficientemente fuertes para ser escuchados por esos "sordos sidos", que aún no levantan sus voces y que siguen teniendo trabas ideológicas para aunar puntuales.

Esta es mi opinión y me siento grata de poderla expresar a través de ANALISIS, revista democrática.

Pachy Correa T.
San Fernando

Solidaridad

Señor Director:

El Comité Pro Retorno de Exiliados tiene el honor de saludarlo fraternalmente y felicitarlo por el inmenso coraje que ha tenido en la defensa del derecho de los chilenos a conocer la verdad.

Repudiamos enérgicamente la injusta medida que se le ha impuesto y le hacemos llegar nuestra absoluta solidaridad. Reconocemos en usted a un prestigioso profesional galardonado en múltiples oportunidades, en diversas tribunas internacionales, donde ha recibido justo homenaje como un defensor de los derechos humanos.

Comité Pro Retorno de Exiliados

Señor Director:

Frente al nuevo intento del Régimen de acallar la prensa libre e independiente, la organización estudiantil que presido se ve en la obligación moral de solidarizar con los medios de comunicación afectados, en especial con usted sobre quien se centra este nuevo embate de odio y sectarismo de aquellos que pretenden hacer creer al pueblo que el autoritarismo es el mecanismo liberador de los chilenos.

La profesión de fe que hacemos en nuestro pueblo, nos indica que la labor por ustedes desarrollada será considerada como un acto de heroísmo en aquellos tiempos en que los jóvenes de hoy construyan sobre las bases de la verdad, la justicia y la libertad.

Alex Figueroa Muñoz
Presidente FEUC

Gran pesadilla

Señor Director:

Lamento mucho realmente la situación que atraviesa hoy su Revista. Al igual que sus otros colegas, usted recibe fuertes presiones contra su tarea editorial.

¿Qué pasa con este país? Los que habitamos en él podemos hacer muchas cosas, pero sin embargo, no concretamos ninguna. Nos apoyamos en grandes hombres, pero no nos adherimos a ellos en la lucha en que ellos se encuentran hoy día.

Si queremos un Chile libre no apoyemos a estos personajes desde la casa o desde algún lugar donde nadie nos oiga, porque de esta manera no conseguiremos ni democracia ni libertad.

¡Despertemos! Estamos en una gran pesadilla que es la dictadura, la censura, la represión. Y nosotros podemos vencerla con instrumentos más poderosos que las armas: con la razón, la verdad, la lucha, el corazón y la perseverancia.

Sandra Contreras
17 años - La Reina

Injusta condena

Señor Director:

Somos dos internos que actualmente nos encontramos recluidos en el Centro de Readaptación Social de Osorno. Hemos sido procesados y condenados por "robo con intimidación" en primera instancia a la pena de 15 años, es absolutamente falso que hayamos cometido este delito.

El motivo de la presente es poner en su conocimiento y el de la opinión pública a través de su prestigiosa Revista lo que se está cometiendo con nosotros y con nuestra honorabilidad de ciudadanos. Fuimos procesados y condenados en primera instancia por el señor magistrado del Tercer Juzgado de Osorno, Hugo Faúndez, sin haber cometido el delito que se nos atribuye. Nunca tuvimos careos con la persona afectada ya que, según el magistrado no se encuentra en el domicilio fijado. Solamente apareció después que llevábamos 9 meses detenidos una niña de tan sólo 12 años de edad, sobrina del afectado, como testigo. Esta niña, que no sabe ni leer ni escribir, hizo una declaración que no es verdadera y no concuerda con la del denunciante. Se nos aplicó la sentencia de 15 años y un día, tampoco se tomó en cuenta el parte policial, esta sentencia sólo se basó en la declaración de la niña.

Señor Director, queremos solicitarle que nos publique esta carta ya que hemos tomado la determinación de hacer una huelga de hambre y lo haremos hasta las últimas consecuencias. Ya la iniciamos el sábado 29 de agosto para hacer ver que la Justicia y el señor Hugo Faúndez han cometido una injusticia con nosotros. No hemos tenido participación en el delito que nos culpan y por eso hemos tomado esta determinación indeclinable.

Ricardo Montiel Allende
Gabriel Fuentes Carter

Lenguaje radial

Señor Director:

El lunes 31 de agosto, cerca de las 14 horas, el conductor del informativo central de la Radio Chilena, emisora de la iglesia, daba el pase a su colega corresponsal de Valparaíso para que entregara una información respecto de los reos escapados desde la cárcel del puerto.

Fue grande mi impresión cuando oí al corresponsal referirse a los escapados con adjetivos que dejaban ver más bien su propia postura frente a los hechos, que lo objetivo de la noticia.

Es lamentable que los propios periodistas, reporteros y corresponsales de medios de comunicación alternativos utilicen exactamente el mismo lenguaje y juego de palabras de los sectores oficialistas.

Las palabras "terroristas", "extremistas" "peligrosos violentistas", etc., etc., son propias del lenguaje dominante para referirse a las personas de determinada población, las que quedan inmediatamente "fichadas" por el oído del oyente al conocerse una noticia de este tipo.

Cuando hay protestas siempre son los estudiantes los "revoltosos". Cuando hay allanamientos siempre se legitiman por ser peligrosos antisociales los que allí habitan.

No puede ser así.

Considero que este lenguaje es propio de una radio oficialista. Si otra emisora lo utiliza, entonces tiene mal puesto su apellido de "alternativa".

Recordemos que fue Cristo precisamente el primero en recibir el calificativo de revoltoso y revolucionario.

Lamentable, realmente. ¡Y tal vez lo peor de todo es que yo escucho siempre esta radio! Me gusta. Y me decepciona también.

Adrián Villarroel L.

ROBERTO GARRETON:

"Jueces militares dependen del Ejecutivo"

La información de su detención circuló rápidamente. **Roberto Garretón Merino**, Jefe del Area Jurídica de la Vicaría de la Solidaridad, Consejero del Colegio de Abogados y presidente de la Comisión de Derechos Humanos de la Federación de Colegios Profesionales, fue encargado reo por el fiscal militar Enrique Acevedo. Su delito, injuriar a las fuerzas armadas. El profesional fue trasladado al Anexo Capuchinos, desde donde salió horas más tarde al acogerse una petición de libertad bajo fianza. "Fue la primera vez que estoy preso. Por lo tanto mi situación es la de un abogado defensor de los derechos humanos en libertad condicional y bajo proceso. Es decir una situación similar a la de tantos otros chilenos", señaló a ANALISIS.

—¿Cuáles fueron las ofensas que profirió?

—Mi estilo ha sido siempre decir la verdad, crudamente, pero sin injuriar. En este caso, planteé mi opinión en un artículo publicado por la revista Mensaje que no es sino un resumen del informe anual de la Vicaría sobre derechos humanos. Es un informe público, ampliamente cotizado por su seriedad e indesmentible. Después "Fortín Mapocho" me hizo una entrevista donde profundicé algunos conceptos vertidos en aquel resumen. Y allí vino la querella.

—¿Y estos conceptos eran injuriosos?

—En absoluto. Sólo precisiones respecto a las responsabilidades de las bandas que cometen crímenes en el país, situaciones que todos conocemos. Lo que digo es que estas bandas que han secuestrado, asesinado, colocado bombas, son del Estado. Ni siquiera digo que son de las fuerzas armadas. Pero ellas lo consideraron una ofensa.

—Este tipo de querella se ha hecho más reiterada en el último tiempo, especialmente cuando se trata de una opinión crítica formulada por algún periodista, un abogado, como es su caso. ¿Hay alguna explicación aparente?

—Una que es obvia. Un régimen dictatorial que ha ido sustituyendo el ejercicio meramente arbitrario de las atribuciones que le otorgan los estados de excepción por la formalidad de una acusación aparentemente revestida de legalidad. La Dictadura no quiere aparecer ella reprimiendo, mediante decretos administrativos, sino que busca estos mismos resultados por la vía judicial y para ello amplía la competencia de los tribunales militares que son jueces jerárquicamente dependientes de quien ejerce hoy el Poder Ejecutivo. Como además ocurre que el Poder Ejecutivo-Legislativo es militar, la crítica política por el solo hecho de serlo es considerada ofensa y por ser política es ofensa a las fuerzas armadas, titulares de ese poder político.



—Es decir, que mientras no haya un cambio de todas estas estructuras que hoy conforman el Estado, estamos en un callejón sin salida...

—La salida es muy clara. Los tribunales superiores de justicia y concretamente la Corte Suprema a través de resoluciones que le corresponde orientar, debe poner atajo al uso abusivo que los tribunales militares están haciendo. Hoy es más eficiente para reprimir el Código de Justicia Militar —que lo puede a uno mantener detenido por cinco días— que el artículo 24 transitorio. Por ello aumentan las causas en los tribunales militares.

—¿Por qué eligió el ámbito de defensa de derechos humanos para ejercer su profesión?

—Yo era funcionario público, y me impactó mucho la brutalidad del once de septiembre. Desde el primer minuto vi que no se pretendía reestablecer la "institucionalidad quebrantada" sino que establecer un régimn totalitario y a perpetuidad. Y esto no se podía imponer si no era con el desconocimiento de todo lo que estaba construido. Creí que mi misión era tratar de salvar esos derechos fundamentales. Yo era militante democratacristiano.

—¿Por qué habla en pasado?

—Porque hoy no puedo ser militante. De serlo quedaría inhabilitado para ocupar un cargo gremial y si tengo que optar entre la militancia y una tribuna en que pueda defender los derechos humanos como dirigente gremial, y ambas situaciones son incompatibles desde el momento en que se inscriba un partido, de acuerdo a la ley vigente, mi opción es seguir siendo dirigente gremial. a

MEC

CARDENAL SILVA HENRIQUEZ CUMPLE 80 AÑOS:

Hombre de Dios, hombre de la Tierra

año X - N° 193 - del 21 al 27 de septiembre 1987 - $ 250 - recargo aéreo $ 20

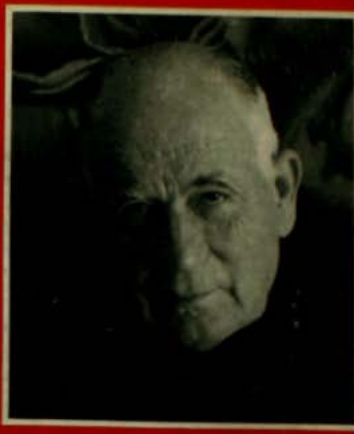

analisis M.R.

IMPORTANTES REVELACIONES:

ANDRES ZALDIVAR CUENTA SU VERDAD

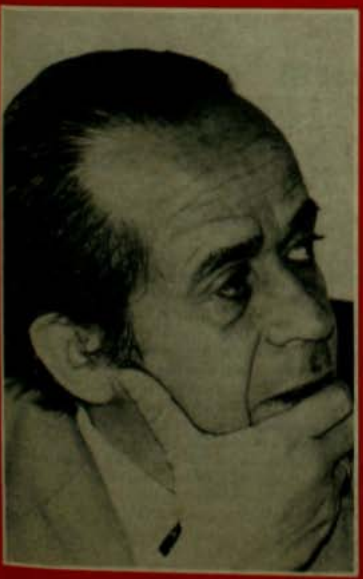

- Jaime Guzmán es el ideólogo del Régimen, el gran responsable de la represión.
- Pinochet es burdo, de bajo nivel intelectual y brutalmente audaz. Tiene dependencia del poder, por eso creo que nunca lo va a dejar.

UNIVERSIDAD DE CHILE:

Se busca rector

Chile y la Universidad de Chile

LAUTARO RIOS ALVAREZ

En los tiempos de la normalidad —es decir, hace ya mucho tiempo— se acuñó la experiencia de que lo que aconteciera en la Universidad constituía una visión premonitoria de lo que más tarde ocurriría en el país.

El vaticinio nunca dejó de cumplirse, al menos, en lo político; y hoy se configura una vez más.

A raíz del pronunciamiento militar, el tejido social fue escarmenado y quedó sometido a un minucioso control gubernativo. Esta intervención fue particularmente aguda en la universidad, a través de los Rectores-Delegados con facultades calificadas de *omnímodas*, quienes —además— en un principio fueron todos militares. Cabe recordar que ni siquiera en la dictadura del Generalísimo Franco, nacida de una guerra civil, hubo intervención militar de la universidad española.

Superada la etapa de la *recuperación* —definida así por el propio Jefe del Estado en Chacarillas— debió concluir la intervención de las organizaciones sociales —la universidad entre ellas— subsistiendo sólo la de la institucionalidad política.

Los cuerpos intermedios, que estructuran la sociedad chilena, fueron reconocidos y declarados *autónomos*, asegurándose expresamente el respeto a esta condición para el cumplimiento cabal de sus fines específicos (art. 1° C. Política). Y como ninguna disposición transitoria hizo excepción a este principio, ni atribuyó al Presidente la facultad de suspender o interferir la autonomía universitaria, con la entrada en vigencia de la nueva Constitución debió cesar el "tratamiento de schock" de los Rectores Delegados.

No fue así. Ni ha sido así en diversas materias que —durante la etapa de Transición— debieron TRANSITAR a la normalidad; pero que se encuentran paralizadas en el mismo punto en que se hallaban al comenzar a regir la Carta del 80.

Así, todas las organizaciones intermedias, cuya autonomía se garantiza en la Constitución, han permanecido sujetas ¡hasta ahora! al D.L. 349 y sus modificaciones que —en abierta contradicción con lo prescrito por la Carta Fundamental— dispone que las directivas de dichas organizaciones deben ser DESIGNADAS o, al menos, refrenadas por las autoridades de gobierno interior.

El principio de la autonomía académica exige alguna forma sustantiva de participación de los docentes en la designación del Rector. En el caso de la Universidad de Chile, el Presidente ni siquiera quiso utilizar el precario mecanismo, ideado por el propio Gobierno, que básicamente consiste en habilitar a la Junta Directiva para que ésta proponga una terna de candidatos, entre los cuales el Presidente elige al Rector.

Podría argüirse que el Presidente estuvo en su derecho al designar al Rector *prescindiendo* del parecer de los académicos y de la Junta Directiva.

Y aquí está el nudo del asunto: hay cosas de las que ya no se puede seguir prescindiendo.

Hace diez años se hubiera podido cambiar un rector de cualquier manera y nadie hubiera protestado. Hace siete años se podía manipular una consulta y ninguna reacción vigorosa y eficaz era concebible.

La Universidad actual está convaleciente; pero ya no herida de parálisis. Y lo mismo ocurre con el Chile de hoy.

Los decanos y académicos de ahora ya no son más los decanos y académicos de antes. Ni los chilenos de hoy siguen siendo los mismos de hace diez años.

Hace algunas décadas, la penetrante visión de Gabriela Mistral definió a Chile como UNA VOLUNTAD DE SER. Esa voluntad está volviendo a circular por las venas del pueblo chileno y constituye el más noble síntoma de su recuperación.

La transición a la democracia ha ido madurando en el alma colectiva a pesar de la renuencia de quienes la idearon para servirse de ella, postergándola.

Cualquier paso trascendental que quiera darse —sea una elección abierta o el anunciado plebiscito; sea la provección o la sepultación del Régimen— debe partir de este dato decisivo. Al riesgo de que, quien quiera ignorar la nueva realidad que hoy vive el país, desencadenará en Chile la misma reacción que se ha producido en su más importante universidad.

La voluntad de ser de Chile es incompatible con cualquier autoritarismo prescindente del querer de la comunidad y caracterizado por la arbitrariedad propia de todo manejo autoritario.

Es útil recordar la historia. Lo que hoy acontece en la Universidad ocurrirá mañana, inevitablemente, en el país.

Y es sensato hacerse esta reflexión: la parálisis del país no sería lo mismo que la paralización indefinida de actividades que ha debido disponer el señor Rector de la Universidad de Chile. a

Primer infante de la Patria

ALFONSO STEPHENS FEIRE

El afán de ostentar títulos ampulosos y retumbantes es propio de la megalomanía que afecta a todos los dictadores, y sienta el ánimo de instaurar el culto de la personalidad. Así lo hicieron, en nuestra América, el doctor Francia y Solano López en Paraguay; Juan Manuel de Rosas, en Argentina, en el siglo pasado; y Porfirio Díaz, en Méjico, Vicente Gómez, en Venezuela, y Leonidas Trujillo, en la República Dominicana, en el presente.

Ya se había hecho dar el título de Capitán General que nadie había osado llevar en Chile desde 1851, año en que murió el ilustre Padre de la Patria Ramón Freire Serrano, último que lo llevó legítimamente.

Ahora, Primer Infante de la Patria.

Parecería una broma pintoresca si no envolviera una grave realidad.

Aunque, al parecer, la inmensa mayoría de los chilenos lo ignora (incluso los periodistas), el nombre de "Infante de la Patria" tiene una interesante raigambre histórica: data de los comienzos de la república. Más precisamente, de la "Patria Vieja".

Al organizarse en 1812 el ejército "patriota" bajo el mando de Carrera, se incorporaron a las filas unos quinientos negros, zambos y mulatos, entusiasmados por la reciente dictación de la ley llamada de "Vientres", que marcó, en el hecho, la abolición de la esclavitud. Dichos morenos fueron encuadrados en dos batallones que llevaron, primero, el nombre de "Batallones de Pardos", el que pronto fue cambiado por el de "Infantes de la Patria". Los "Infantes de la Patria" lucharon en las campañas de la Patria Vieja, desde Yerbas Buenas hasta Rancagua.

Los "Infantes de la Patria", repito, eran todos negros o descendientes de negros.

El novel "Primer Infante de la Patria" (que como vemos no es ni mucho menos el "primero") ¿pretende reivindicar al llevar ese título un ancestro de la raza de color, hasta ahora ignorado? No lo creo. Ello no lo favorecería dado el apenas disimulado espíritu racista predominante en la sociedad chilena.

Busquemos, entonces, el origen del título en su etimología.

El Diccionario de la Academia da varias acepciones de la palabra "infante": niño que aún no ha llegado a los siete años (y el novel Primer Infante tiene mucho más de esos años); cualquiera de los hijos varones legítimos del rey, nacidos después del príncipe y la princesa (tampoco corresponde). ¡Ah! también "soldado que sirve a pie". Es decir, que combate a pie. Y, que sepamos, el novel Infante de la Patria nunca ha combatido a pie, ni en ninguna forma. "Su guerra" la ha hecho y la hace cómodamente sentado y bien asegurado.

Hay que tener mucho cuidado al darse y tomar títulos. a

analisis

ANALISIS es una Revista semanal editada por la Sociedad Periodística Emisión Ltda., cuyo Directorio está integrado por:
Ignacio Balbontín, Juan Pablo Cárdenas, Jaime Hales, Patricio Hurtado, Duncan Livingston, Manuel Sanhueza, Carlos Santa María y Belisario Velasco.
Coordinador Editorial: Roberto Celedón.

Presidente del Directorio
Fernando Castillo Velasco

Director
Juan Pablo Cárdenas

Representante Legal
Carlos Santa María

Subdirector
Fernando Paulsen S.

Editora Nacional
María Eugenia Camus

Editor Internacional
Alvaro Rojas

Editor Números Especiales
Edwin Harrington

Redactores
Patricia Collyer, Carolina Díaz, Pamela Jiles, María José Luque, Alicia Oliva, Libio Pérez, Juanita Rojas, Nelson Soza.

Corresponsales
Rosa Alcayaga, Ximena Amarales, Iván Badilla, Beatriz Cardoso, Hernán Dragicevic, Roberto Espíndola, Oscar Madrid, Sergio Martínez, Francisco Martorell, Daniel Moore, Fernando Murillo, Cecilia Olmos, Jaime Osorio, Marcia Scantlebury, Adrián Soto, Hernán Uribe.

Productora
Paulina Mora

Jefe Archivo y Documentación
Juan Alvarez de Araya

Jefe de Arte y Diseño
Rodrigo Siqueira

Fotografía
Marcela Briones, Miguel Carrasco

Servicios Informativos
Alatel, I.P.S., El Periodista, EFE

Administración

Gerente
Carlos Santa María

Subgerente
Fernando Sapag

Coordinador de Operaciones
Oscar Espinoza

Correspondencia
Casilla 139 - T
Correo Tajamar Santiago Chile
Fono: 2234386
Manuel Montt 425 - Santiago Chile

Suscripciones ANALISIS Fono: 2254807

Chile		
Anual	$ 11.000 (48 ediciones)	
Semestral	$ 5.500 (24 ediciones)	
Trimestral	$ 2.750 (12 ediciones)	
Al extranjero		
Anual	US$ 136	$30.000 (48 ediciones)
Semestral	US$ 68	$15.000 (24 ediciones)
Trimestral	US$ 34	$ 7.500 (12 ediciones)

Europa		**$**	**US$**
Anual	(48 ediciones)	40.000	180
Semestral	(24 ediciones)	20.000	90
Trimestral	(12 ediciones)	10.000	45

Impresa en Editorial Antártica que actúa sólo como impresora.

Secuestro de un Coronel

JUAN PABLO CARDENAS

En las últimas semanas el país ha estado tenso y preocupado por el secuestro de un coronel de Ejército. Sus captores como sus familiares se han preocupado de darle difusión al hecho, con lo cual se ha activado el más grande operativo informativo-policial desde el atentado a Pinochet, ocurrido hace poco más de un año.

Nadie que esté en su entero juicio puede dejar de conmoverse por una situación así. El secuestro debe ser de las acciones más rechazadas por la gente, porque no sólo afecta la libertad del capturado, sino que se transforma en la más cruel tortura para sus familiares y amigos.

Por ello es que quienes han sufrido tormentos similares reaccionaq y suplican la liberación de estos capturados, prescindiendo de quienes sean, o de qué representen. En consideración a que detrás de ellos hay cónyuges, hijos y seres queridos que no tienen por qué sufrir el horror de la desaparición y la inquietud terrible de la incertidumbre.

No se puede negar: aun este secuestro es consecuencia del orden actual, de la siembra de odio y terror practicado por quienes han hecho de la muerte, de la detención arbitraria, de la tortura sus armas políticas predilectas. La forma usual de enfrentar al adversario y sus ideas.

No podemos dejar de pensar en los miles y miles de chilenos que son rutinariamente arrebatados de sus hogares ante la mirada horrorizada de sus mujeres y niños. Nos recuerda este triste episodio la enorme cantidad de compatriotas que fueron capturados igual que el Coronel y que jamás han vuelto a casa, como tampoco sus despojos. Nos conmueve pensar en los cientos de hombres y mujeres que salieron rumbo al exilio y se les negó en la hora postrera su último y dramático deseo: morir en la Patria. En estos mismos días, la memoria nacional ha revivido otros terribles secuestros, cuyos desenlaces fueron aquellos cadáveres con las huellas horrendas del degüello o el acribillamiento.

Las palabras sobran. Ni en la guerra se deben realizar determinadas acciones. Ni por haber sido víctimas del odio más desenfrenado se debe recurrir a los procedimientos salvajes y despiadados de los otros. ¡Deseamos y solicitamos fervientemente la liberación del Coronel! El país así lo prefiere.

Al mismo tiempo, llamamos a reflexionar sobre lo acontecido, a distinguir las causas reales que dan explicación al clima de violencia que afecta a Chile y la convivencia nacional. De lo cual no puede sino derivarse un compromiso más intenso del pueblo por aislar a los opresores y abrirle paso a la soberanía de un régimen libertario y amigo de los Derechos Humanos. En el que se resuelvan, por cierto, tantos delitos contra la vida que jamás han logrado conmover a la prensa uniformada, como tampoco activar un despliegue policial significativo. a

FEDERICI Y CARREÑO:

La hora de las reacciones

• La atención del país ha estado puesta en cómo responde la oposición a los dos hechos más impactantes políticamente en los días pasados. La respuesta no es igual.

En política, a veces más que las acciones, tienen una importancia fundamental las reacciones. La manera como un personaje público, partido, o coalición responden a un determinado acto político puede adquirir un significado trascendental, que influya incluso notoriamente en el porvenir político de esa persona, partido o coalición. La velocidad o lentitud de reacción, la amplitud o estrechez de la respuesta, la consecuencia de ella con planteamientos sostenidos por el sujeto reactivo anteriormente, todos son elementos puestos a prueba al momento de reaccionar al hecho político original. Y el pueblo, el ciudadano común y corriente, advierte esos significados: descubre cuando se ha avanzado en la unidad; cuando la respuesta ha tenido efectos claros; cuando no se ha estado a la altura de las circunstancias y la reacción, en realidad, es retroceso; advierte también las confusiones y las mentiras; nota cuando la respuesta lo interpela y convoca y cuando ésta busca sólo llegar a un reducido grupo de escogidos.

Los días que han pasado y están pasando están plenos de momentos en los cuales el único factor que cuenta es la calidad de la reacción opositora. Desde la federicistización de la Universidad de Chile hasta el secuestro del Coronel Carlos Carreño, la atención ha estado puesta en cómo reaccionarían los afectados por estas medidas y hechos.

SI A LA "U"

Con el Régimn convencido —y asesorado profesionalmente al respecto— de que en la guerra interna que está librando, basta con accionar el estímulo adecuado para provocar la respuesta esperada de parte de su enemigo —la oposición—, sin duda el caso de la Universidad de Chile comienza a escapársele de las muestras clásicas de lo que ha sido la guerra sicológica propiciada por la Dictadura. En primer lugar, porque el enfrentamiento que ha tenido la comunidad universitaria con la voluntad destructiva del nuevo rector-delegado ha sido meridianamente claro, no se ha ocultado —como en otras oportunidades— con retóricas disfrazantes y elusivas. Esta vez la comunidad universitaria se ha unido en lo básico, defender la Universidad de Chile, aunque sea obvio que a unos les gustaría no ir tan lejos como otros en este movimiento.

También debe estar claro hoy que la presencia de Federici en la "U" no fue un gol de Guzmán a Pinochet. Su última gracia fue exonerar a 35 académicos, incluido el presidente de la Asociación de Académicos, Patricio Basso, y gran parte de su directiva. Además, se formalizó a través de una resolución de la Contraloría la vacante en el decanato de Derecho, cargo que ejercía Mario Mosquera, hasta que Federici le pidió la renuncia hace unas semanas. Lo mismo debe acontecer esta semana con los otros tres decanos despedidos. Y si el rector-delegado no es un engaño a Pinochet, entonces necesariamente debe ser intencional su nominación y debe tener apoyo total su gestión. Lo que, por lo demás, Pinochet se ha encargado de señalar personalmente. ¿Cuál es la idea? Lo señalamos la semana pasada y lo comprobó la editorial de "El Mercurio" del domingo 13. El Régimen se juega a que la oposición nunca ha mantenido alta la intensidad de una batalla por mucho tiempo: el fuerte de la disidencia está en el corto plazo, piensan en La Moneda; mientras más tiempo pase y no se ceda, más posibilidad de que la oposición se desmotive y diluya. "El Mercurio" recordó, con la frialdad acostumbrada, que la "crisis de la Universidad de Chile es, en el fondo, sólo una batalla más del Gobierno por la modernización de estructuras en el país... El problema allí suscitado se inscribe en el mismo marco de las modernizaciones logradas y las proyecciones anunciadas. Iguales presiones resistió y venció el Régimen ante otras rectificaciones profundas..."

SUMA Y SIGUE

El conflicto universitario, sin embargo, comienza a tener otras connotaciones debido, justamente, a la calidad de la reacción de los afectados y el país en general. Si sólo hubiesen reaccionado los académicos y decanos, podría haberse interpretado como una cuestión de intereses particulares: después de todo, algunos de los más reputados detractores de Federici, durante catorce años de aniquilación universitaria, no han dicho esta boca es mía. Sin embargo, a los docentes se unen los estudiantes, funcionarios y, en forma creciente, otras organizaciones sociales del país. Una de ellas, la Asamblea de la Civilidad, convocó a un acto en el teatro Cariola y fueron cientos las personas que no pudieron entrar. Todos los líderes políticos de la oposición estuvieron allí, desde los más tibios hasta los más recalentados. Era tanta la efervescencia en torno a este llamado de la Asamblea, que uno de los asistentes —dirigente de la DC— comentó posteriormente: "Cómo se pudo desvalorizar y desperdiciar por tanto tiempo una instancia con este carisma y convocatoria, como la Asamblea de la Civilidad". La llegada de la Asamblea puede estar marcando, también, la creciente nacionalización del conflicto de la "U", sin complejos de corte político. Y aunque es obvio que Federici, como todo trabajador sucio, no podrá gozar personalmente de los beneficios de su destrucción —necesariamente tendrá que ser sacrificado para bajar la caldera una vez consumados los cambios por decreto—, sí es importante constatar que la oposición tiene aún vivos los organismos que en el pasado reciente fueron fundamentales para darle al pueblo una visión de triunfo y esperanza.

EL CASO CARREÑO

Si en la "U" la reacción fue rápida, clara y concluyente, en el caso del secuestro del coronel de Ejército Carlos Carreño, la respuesta de la oposición ha tenido todo tipo de ingredientes: declaraciones tajantemente anticomunistas, silencios demasiado largos, condenas formales e informales, directas e indirectas, vacilación y compromiso. Este efecto ha tenido una mayor expresión en el seno de la Izquierda. El Centro condenó el secuestro rápidamente, poniéndose el matiz en si las declaraciones al respecto incluían o no una condena anexa al comunismo.

En la Izquierda, sin embargo, el secuestro reveló otras cosas. En 1985, luego del secuestro del cabo Obando de Carabineros, por parte del Frente Patriótico Manuel Rodríguez, los dirigentes del



La casa del coronel Carreño custodiada. Un secuestro, al parecer, con proyecciones no solo militares.

MDP firmaron un recurso de protección por el uniformado afectado. Hay que decir, sí, que este recurso fue presentado antes de que el FPMR reconociera la autoría del hecho. Pues bien, dos años después se hace necesario hacer la inevitable pregunta: ¿algunos dirigentes de Izquierda han evolucionado en estos meses al grado de no considerar el secuestro algo tan grave, o tal vez saber quién es el autor del plagio y quién la víctima legítima, justifica, hace indiferente o salva la cara del método violento en cuestión?

Las respuestas de la Izquierda no son monolíticas. Individualmente se ven diferencias entre los partidos en cuanto a la condena a hechos que escapan de su formulación estratégica y táctica para enfrentar el Régimen: la movilización y lucha de masas. Sin embargo, hay diferencias que tienen más significado político que otras. Por ejemplo, pedir la liberación del coronel 17 días después del plagio y no condenar el hecho mismo coloca el problema en un nivel distinto: se juzga al secuestro no por su existencia, sino por la forma que puede tomar su resolución. Se prefiere la liberación a la ejecución o a la mantención indefinida del rehén.

Desde un punto de vista militar la cosa es más simple: el secuestro es válido como objetivo militar, para disminuir la moral del enemigo y/o como acción de propaganda. La existencia del canje —de ser efectivo— altera un tanto esta lógica estrictamente militar, pero no la elimina. Sin embargo, el problema se plantea en el área de quienes no tienen ni buscan una militarización del país, pero que comprenden que los autores luchan contra el mismo adversario. La respuesta de algunos partidos de Izquierda la semana pasada fue por la vía de diferenciar entre cuál es la causa y cuál es el efecto de la violencia. Bajo esta perspectiva, la causa estaría en el Régimen, y los miembros del FPMR y sus acciones serían producto de esa violencia original, serían el efecto. De ahí que se suavicen o se oculten las condenas a los hechos mismos, trasladando al sujeto del problema desde el método empleado hacia quién lo emplea y sus circunstancias.

En este derrotero donde "se hace necesario relativizar las opiniones, compañero", una víctima indudable y doble es el discurso político de la Izquierda. La relativización del problema no sólo hace que el mensaje se lea confuso, poco claro, sino que afecta la estrategia propia por partida doble: en primer lugar, los que han sostenido la tesis de "todas las formas de lucha" dejan de asociar esta frase a cómo contribuyan todas estas formas a la estrategia explícita de la movilización y lucha de masas. Pasan las "formas" a tener validez per se, a dejar entrever que la suma de ellas —aunque no se complementen— es la real estrategia. En segundo término, se deja de hacer política para el país para pasar a hacer política para los militantes. La razón es simple: no son pocos —unos más grandes que otros— los partidos de Izquierda que tienen sectores más radicalizados que otros en su interior. Una condena estricta al secuestro puede provocar la confusión y desaliento internos por parte de ese grupo más polarizado, mientras que un silencio o ignotancia consciente del hecho puede alienar otros segmentos del mismo partido. De esta forma, la solución pasa a ser una declaración de compromiso que busque satisfacer ambas posiciones internas, al costo de arriesgar una lectura confusa en el resto del país.

Finalmente, otro aspecto de orden ético. Si hay algún grupo privilegiado para tener autoridad moral sobre la violencia, es la Izquierda que más la ha padecido. Porque han sido secuestrados sus familiares, las viudas y parientes de los detenidos desaparecidos pueden aquilatar en su exacta dimensión si desean que el enfrentamiento con la Dictadura se dé en ese terreno. Esa es la importancia de la declaración de la abogado Pamela Pereira y de las viudas de José Manuel Parada, Manuel Guerrero y Carlos Berger. Esa autoridad moral es un bien de muy pocos en Chile hoy en día. Y, sin duda, de enorme valor para el mañana, si ésta se cuida con consecuencia.

FERNANDO PAULSEN S

Almeyda y el Artículo Octavo

El pasado 24 de agosto el Ministerio del Interior presentó un nuevo documento a través del cual solicita la aplicación del Artículo Octavo de la Constitución contra el ex canciller y actual Secretario General del Partido Socialista, Clodomiro Almeyda.

Por su parte, Almeyda respondió al Tribunal Constitucional con un documento de 36 carillas, a través del cual expone su pensamiento, junto con señalar la "improcedencia de las acusaciones" que se hacen en su contra.

"Vengo a poner de relieve lo absurdo e imposible que es pretender enjuiciar el pensamiento y las teorías sociales y políticas con el instrumental de la técnica jurídica, como lo hice presente en mi respuesta a la acusación original del Ministerio del Interior", señala Almeyda en la primera parte de su argumentación de defensa. Agrega, más adelante, que "el nuevo documento (del Ministerio del Interior) insiste en que profeso una doctrina con las características indicadas en el Artículo Octavo —las que por ignorancia se atribuyen al marxismo leninismo—". Pasando de inmediato a resaltar las contradicciones en las que el documento acusatorio incurre a partir de "frases y citas fuera de contexto".

Al referirse a la acusación de "ser apologista de la violencia", incluso durante el período de la Unidad Popular, Almeyda se pregunta: "¿puede alguien sostener que en el ejercicio de mis funciones ministeriales en representación del Partido Socialista —y siendo dirigente del mismo— propicie la ruptura violenta de la institucionalidad vigente?". Señalando a continuación que "aquellas actuaciones del Partido Socialista y del suscrito en ningún momento dejaron de estar inspiradas en el marxismo, lo que demuestra, en definitiva, lo antojadizo e inconsistente de querer establecer una relación mecánica de causa a efecto, de principio a consecuencia, entre dicha doctrina con el violentismo y el lucharmadismo como lo pretende el requirente".

Enseguida Almeyda realiza una larga exposición de su pensamiento a partir de artículos y libros publicados, para llegar a una síntesis de los principales aspectos de sus postulados.

"Asumo mi desconocimiento de la legitimidad del Régimen militar imperante en Chile. Asumo, en consecuencia, la legitimidad de todas las formas de lucha idóneas para ponerle fin, en los términos concebidos por los teólogos de la escuela tomista... (...) Asumo la teoría marxista del Estado, incluso en lo que respecta a la mal denominada 'dictadura del proletariado'... (...). Asumo mi conformidad con la política de lucha de masas de carácter rupturista en contra del Régimen militar, con el fin de ponerle término para reimplantar la democracia en Chile", explica Almeyda, dando una argumentación para cada una de las acusaciones hechas en su contra.

Al referirse a sus reuniones que efectuó en el exterior con dirigentes de partidos de la izquierda chilena, Almeyda señala que "resultan enteramente falsas y calumniosas las amenazantes declaraciones del Procurador General de la República Sr. Ambrosio Rodríguez —de las que se hizo eco la prensa oficialista—, mediante las cuales se me pretende vincular a los



'arsenales' del norte y al 'atentado' a Augusto Pinochet a partir de mi pública presencia en los Congresos de los Partidos Comunistas de Cuba y la Unión Soviética en febrero y marzo el año pasado".

Almeyda señala, finalmente, que "en definitiva, no se ha acreditado de manera alguna ni antes ni ahora, que el suscrito haya incurrido en conductas o actos contemplados en el Artículo Octavo de la Constitución, ni existen antecedentes reales que permitan fundamentar el ilícito constitucional que se me imputa".

La IU y el secuestro



1. La Izquierda Unida formula un llamado a liberar al Coronel Carlos Carreño y espera que pueda reencontrarse con su familia al más breve plazo. Los allanamientos y operativos militares no contribuyen a facilitar una solución y su objetivo es más bien reprimir y amedrentar al pueblo.

2. Este hecho forma parte del clima de violencia que ha impuesto la dictadura desde hace catorce años y obliga a todos los chilenos, a los partidos, las organizaciones sociales y a las Fuerzas Armadas a reflexionar sobre las condiciones para la Paz en Chile. Reiteramos que es requisito indispensable para ello el pleno respeto a los derechos humanos de todos, sin distinción alguna, lo que sólo será posible en democracia, poniendo término a la Dictadura.

3. No podemos dejar de denunciar la sistemática violación de los derechos humanos de que hemos sido víctima como pueblo por parte de este régimen. Sólo en los últimos tiempos se asesinó en falsos enfrentamientos a doce chilenos, perdió la vida un preso político en Valparaíso, se han denunciado numerosos casos de secuestro y tortura de opositores, y se encuentra hospitalizado en el Instituto de Neurocirugía el sociólogo Luis Ernesto Tricot, en grave estado, por los tormentos de que fue víctima en mano de los organismos de seguridad.

4. Para conquistar la Democracia y restaurar así la paz y la convivencia civilizada entre los chilenos, la Izquierda Unida llama a intensificar la lucha del pueblo y avanzar en la unidad de las fuerzas opositoras.

Santiago, 17 de septiembre de 1987

Aníbal Palma
por Comité Político de la
Izquierda Unida

Jóvenes campesinos llaman a inscribirse

Los encargados juveniles de cuatro organizaciones campesinas hicieron un llamado a la inscripción en los Registros Electorales. Algunos párrafos marcados son:

Queremos que en Chile vuelva a renacer la esperanza. No queremos más días grises. Es por eso que las Confederaciones Nacional Campesina, Unidad Obrero Campesina, la Federación Sargento Candelaria y Solidaridad Campesina (AG) rechazamos el secuestro que hoy padece el coronel Carreño y creemos que las soluciones de este país pasan, por cierto, por un cambio político, y llamamos a inscribirse en los Registros Electorales y a movilizarse por exigir Elecciones Libres.

Estamos ciertos que los cambios pueden provocarse por la vía electoral. Creemos que es posible derrotar a la dictadura mediante el voto popular.

Creemos que es necesaria la expresión ciudadana. Durante todos estos años hemos exigido el regreso del país a la normalidad democrática: elecciones periódicas, voto secreto e informado, un congreso democráticamente elegido, libertad de expresión, alternancia en el gobierno y un sistema de vida democrática que respete el derecho de cada persona.

Es por eso que, consecuentes con este principio, llamamos a sumarse a la Campaña por Elecciones Libres para poner fin al régimen de Pinochet.

Firman la declaración:

Alejandro Díaz
Encargado Juvenil Confederación Nacional Campesina

José Corvalán
Encargado Juvenil Confederación Unidad Obrero Campesina

Héctor González
Encargado Juvenil Federación Sargento Candelaria

Luis Martínez
Encargado Juvenil Asociación Gremial Solidaridad Campesina

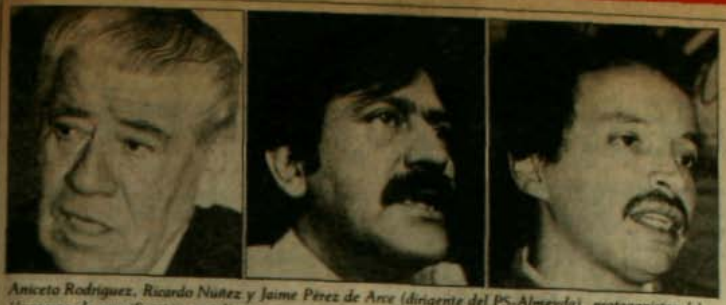

Aniceto Rodríguez, Ricardo Núñez y Jaime Pérez de Arce (dirigente del PS-Almeyda), protagonistas del "proceso de reunificación socialista".

SOCIALISTAS:

Hacia la unidad

● ***El proceso de unidad socialista se ha iniciado. Para ello cuentan con propuestas de los distintos sectores involucrados y "la voluntad política de avanzar", según declaran. Aun así, todavía no hay calendarios ni instancias de concertación.***

La unidad del socialismo es un proyecto que está en marcha. Y todos los actores involucrados "en la reconstrucción de un gran Partido Socialista" están optimistas. Ya hay en la mesa de discusiones —que a ratos parece de negociaciones— varias propuestas, que incluyen calendarios posibles y "modelos" de recomposición que cada sector ha planteado.

La crisis del Partido Socialista tiene raíces en las que se entrecruzan "aspectos ideológicos, programáticos, estratégicos y tácticos, estos últimos además determinan políticas de alianzas diferentes para la coyuntura", como lo señala Jaime Pérez de Arce, dirigente del sector socialista que dirige Clodomiro Almeyda. Pero aun con estos problemas "existe la voluntad de llevar adelante la unidad, porque es una forma concreta de contribuir a la lucha contra la Dictadura", agrega el dirigente almeydista. Sobre estos aspectos también coinciden Ricardo Núñez (dirigente de otro Partido Socialista, que se conoce por su apellido) y Aniceto Rodríguez, quien en varias oportunidades fue Secretario General del PS y que recientemente ha regresado del exilio, manteniéndose al margen de las "actuales orgánicas".

Sin embargo, a pesar de que todos ellos manifiestan "voluntad política para avanzar en la reunificación", el proceso no parece del todo fácil. Y ello es así porque el fraccionamiento del PS fue traumático, alcanzando niveles de dispersión que hoy —una cuenta no muy rigurosa— permiten contabilizar a lo menos siete organizaciones que reivindican para sí el legado "del socialismo".

La crisis mayor se inició en 1979, cuando se produjo la primera gran división; en ese entonces un sector fue encabezado por Carlos Altamirano y el otro por Clodomiro Almeyda. Pero ya antes, inmediatamente después del Golpe de Estado se había producido el desprendimiento de un sector, al que se conoció como Coordinadora Nacional de Regionales (CNR). Los distintos sectores desprendidos asumieron caminos distintos, hubo fusiones y nuevas divisiones, todas ellas como resultado de la búsqueda de "un estado de cuenta autocrítico que diera respuesta a la derrota sufrida en 1973". Pero no fueron sólo los factores nacionales los que precipitaron la crisis, incidieron también visiones distintas sobre lo que acontecía en el plano internacional. Para Jaime Pérez de Arce, no se puede dejar de lado "la influencia que han tenido en este proceso fuerzas como la socialdemocracia, que ha apoyado resueltamente a algunas orgánicas". Las críticas en sentido contrario también existen; Aniceto Rodríguez señala que "no está en el espíritu socialista aspirar a modelos totalitarios de sociedad" y agrega que el socialismo al que aspiran "es esencialmente democrático".

EL PROCESO

Lo concreto es que el proceso está en marcha. Hay aprensiones, pero aun así sigue su marcha. Un hito en este periplo se le puede situar desde que Almeyda hizo su ingreso a Chile, cuando algunas semanas después de su llegada —desde Chile Chico, lugar al que fue relegado por el Régimen— dirigió una carta a "los socialistas de Chile", proponiendo sus ideas sobre cómo reunificar al PS. No obstante, Jaime Pérez de Arce señala que dicha proposición no ha tenido "una respuesta oficial y no se han abordado los problemas de fondo". Y esos problemas de fondo dicen relación con el carácter del partido —entre otras cosas— donde el si asumir el "leninismo" o no se transforma en un obstáculo.

También gravita otro problema no resuelto. El espacio político concreto en el que se deberá dar curso al proceso de unidad. Algunos plantearon que debería darse a partir de la Izquierda Unida —como lo postuló Almeyda y también el PS-Histórico—, lo que es cuestionado por Ricardo Núñez, quien asegura que la "unidad no puede verse enmarcada en referentes". Aniceto Rodríguez agrega que el PS que se reconstruya "de todas maneras deberá tener un perfil de partido de Izquierda, tal como históricamente ha sido". Jaime Pérez de Arce, por su parte, señala "que el proceso de unidad debe darse en la Izquierda, que ha logrado un espacio concreto que se llama Izquierda Unida".

Por lo pronto el proceso tiene actores definidos, aunque no están todos. Los sectores consultados por ANALISIS ratificaron lo que la opinión pública en general percibe. Que la unidad socialista tiene como protagonistas principales a los partidos socialistas que encabezan Ricardo Núñez, Clodomiro Almeyda, Manuel Mandujano y Juan Gutiérrez. Los otros sectores que se incorporarían serían grupos y segmentos que se mantienen hasta ahora independientes tales como algunos grupos profesionales, mujeres y ex parlamentarios.

El proceso está "en una fase de despegue", señala Jaime Pérez de Arce; sin embargo, no se ha materializado —hasta este momento— en ninguna forma de concertación concreta. Lo que hace que el proceso sea visto, aparentemente, como una difícil negociación que no tiene resultados tangibles.

Sin embargo, hay bases políticas —afirman los dirigentes socialistas consultados por ANALISIS— que favorecen este proceso. Entre ellas, la percepción "similar de cada orgánica sobre la coyuntura" y las propuestas políticas que hacen: elecciones libres e inscripción en los registros electorales.

Pero hay preocupaciones. Y la principal de ellas es "no restar al PS de la lucha cotidiana contra la Dictadura" y convencer a los distintos sectores que participan de la reunificación del PS de "que éste no es un fin en sí mismo, sino que un instrumento para la lucha democrática".

LPZ

HUELGA GENERAL:

No es suficiente el apoyo moral



El 19 de agosto pasado, el CNT convocó a una huelga general. Ante miles de manifestantes el dirigente sindical Manuel Bustos señaló: "el pueblo quiere libertad en las calles".

- ***Partidos políticos crean Comité de Enlace para apoyar los preparativos de la huelga general convocada por el Comando Nacional de Trabajadores para el siete de octubre próximo.***
- ***No todas las fuerzas políticas han manifestado su apoyo a la convocatoria. Sólo lo harán aquellos partidos que consideran que este llamado a la paralización "significa reponer la movilización social como instrumento para enfrentar a la Dictadura", según señalan dirigentes políticos consultados por ANALISIS.***

Si de convocatorias, respaldo y apoyo se trata, el próximo siete de octubre habrá Huelga General. Así por lo menos se puede apreciar a partir de las declaraciones y reuniones que distintos sectores llevan adelante para concretar la convocatoria realizada por el Comando Nacional de Trabajadores (CNT), a través de su presidente, Manuel Bustos, cuando el pasado 19 de agosto, en una concertación pública anunció que la paralización del país "debería marcar un hito importante en la reconstrucción de nuestro Chile".

Desde aquella concentración en la avenida Perú, ha pasado un mes. Y hay nuevos hechos en la situación política que, al decir del dirigente comunista José Sanfuentes, "potencian la posibilidad de una movilización exitosa y, por tanto, favorecen la convocatoria a la huelga general". Y entre los dirigentes políticos y sociales se evalúa como signos positivos de la movilización social la propia concentración del 19 de agosto, la cual "superó con creces las expectativas de los propios convocantes". De allí en adelante se dieron varias pequeñas movilizaciones, hasta llegar a la situación de conflicto de la Universidad de Chile, en la que se ha generado un "microclima" de ingobernabilidad y desobediencia civil. Las experiencias y lecciones de la movilización en la U, están siendo estudiadas con atención por los dirigentes políticos y sociales. Las conclusiones que sacan son varias, pero la más importante de ellas es la capacidad de los estudiantes de convocar a la totalidad de la comunidad universitaria, movilizarla y, además, haber abierto el problema a vastos sectores del mundo político y social del país.

Por otra parte, junto a una movilización social ascendente, hay otros aspectos que se configuran como paño de fondo a la convocatoria del CNT.

"Para nadie es un secreto que Pinochet pretende perpetuarse en el poder, ello ha sido ratificado una y otra vez en las últimas semanas por los propios personeros del Régimen", explica Aníbal Palma, dirigente del Partido Radical y presidente en ejercicio de la Izquierda Unida. Ya Manuel Bustos se había referido a este aspecto cuando expresó que es "necesario ponerse de acuerdo y llevar el pueblo a las calles para sacar a Pinochet de su calendario". Y por si alguien aún tenía dudas de las intenciones de Pinochet de mantenerse en su cronograma institucional, él mismo se encargó de confirmar las aprensiones de la oposición durante su discurso del pasado 11 de septiembre, cuando recordaba sus catorce años en el poder.

SE INCUBA EL PARO

También está la situación económica. "A pesar de las cifras oficiales que señalan una disminución de la cesantía, el pueblo siente que la realidad es otra, que no hay trabajo", indica José Sanfuentes. A eso habría que agregar que durante la última semana se produjo un aumento de pasajes de la locomoción colectiva de un 20 por ciento y que afecta directamente a todos los usuarios. También hay dudas acerca de los índices inflacionarios, porque mientras el Régimen señala que el IPC ha llegado al 19,3 por ciento, se registra un alza en los productos alimenticios que bordea el 22 por ciento. Ello trae como consecuencia inmediata que los sectores de más bajos ingresos tengan una considerable pérdida de su poder adquisitivo.

Estos elementos —y muchos otros— explican la convocatoria de la huelga general por parte del CNT. Y a esa convocatoria muchos otros sectores se han ido sumando. Quizás el más significativo respaldo que ha recibido la huelga general ha sido el que proviene de la Asamblea de la Civilidad.

Un acto convocado por la Asamblea de la Civilidad —el miércoles 16, en el teatro Cariola— en apoyo a la demanda de la comunidad universitaria de la U. de Chile, se transformó en varios de sus momentos en un claro respaldo a la huelga general del 7 de octubre. Todos los oradores hicieron referencias a la actividad de paralización y el público asistente coreó una y otra vez consignas que señalaban la participación en la huelga general. Entre los oradores que más destacaron la jornada de octubre

estuvieron Germán Quintana y Patricio Basso. El primero, presidente de la FECH y, el segundo, presidente de los académicos, ambos democratacristianos. Y en el plano político, a nivel de sus partidos, también se registran movimientos. Inmediatamente después de la convocatoria hecha por el CNT, el comité ejecutivo de la Izquierda Unida dirigió una carta a los dirigentes sindicales en la que expresaban "el más irrestricto apoyo" a la huelga general. Porque para la IU, la huelga general "significa reponer la movilización social como instrumento para enfrentar a la Dictadura y la lucha por la democracia", según explica Aníbal Palma, agregando que por eso "debería contar con el respaldo de toda la oposición ya que ésta movilización es un lugar concreto de encuentro".

La referencia es clara. Todavía, a menos de un mes de la fecha indicada para la realización de la huelga general, aún no todos la respaldan o se pronuncian sobre ella. Un indicador de esto fue la reunión del CNT con "distintas fuerzas de la oposición", que se realizó la mañana del 16 de septiembre. Al encuentro asistieron la totalidad de los partidos de la Izquierda Unida, así como el Partido Socialista (Núñez), la Usopo y el Partido Republicano, éste último en representación de la Alianza Democrática. La Democracia Cristiana, sin embargo, no asistió.

Y "la ausencia de la DC se notó", explica Víctor Hugo Gac, dirigente del CNT; agregando que aunque "no han manifestado una negación explícita, tampoco han dicho que respaldarán la huelga", observando además que hay "reticencias".

La Juventud de la Democracia Cristiana, por su parte, sí acogió la convocatoria y adhirió formalmente a ella. "Estamos preparando a nuestra gente para que participe en las actividades preparatorias", expresó a ANALISIS Felipe Sandoval, presidente de la JDC, agregando que "pedirán una reunión formal con el CNT" para dar a conocer su respaldo. Según Felipe Sandoval, el PDC "en algún momento deberá pronunciarse pero, por ahora no está ni a favor ni en contra". Sencillamente, no se ha pronunciado.

"Queremos algo más que el respaldo moral de los partidos", exige Víctor Hugo Gac, al referirse a aquellos partidos que aún no se pronuncian, porque los que ya apoyan la convocatoria del CNT han avanzado. De la reunión del CNT con los partidos salió un Comité de Enlace que deberá coordinar a las fuerzas políticas en las actividades preparatorias a la huelga general. Se trata de un nuevo espacio de concertación con un objetivo muy definido: apoyar la realización de la huelga general.

El paso es muy importante. Así lo entiende el CNT y por ello valoran la creación de esta instancia, no sólo por el apoyo que puedan recibir, sino también para evitar "malas experiencias anteriores". Este Comité de Enlace parmitiría, según Víctor Hugo Gac, que otras fuerzas políticas que no adhieran a la paralización "no descalifiquen la convocatoria", además de permitir que las fuerzas que participen "desarrollen acciones que contribuyan a la movilización del siete de octubre".

LOS PREPARATIVOS

Inmediatamente después de la convocatoria del CNT, en varios sectores políticos se abrió una polémica que, al parecer, no prosperó. Algunos sectores plantearon que "las condiciones no permitían una paralización", que lo central era "centrar las fuerzas en la movilización política que en concreto se manifiesta en la campaña por las elecciones libres y la inscripción en los registros electorales".

Este debate fue superado, al parecer. En la reunión del CNT con los partidos salió un acuerdo que facilita las cosas. "No importa las razones de la movilización, tanto la política como la social, lo importante es la movilización. Lo verdaderamente importante es movilizarse contra Pinochet", señala Aníbal Palma.

Y al parecer quienes se han comprometido con la convocatoria del CNT ya comienzan a "calentar los motores". Por lo pronto, la IU ha convocado a todos sus dirigentes sociales a una reunión ampliada que se realizará el martes 22, con un único punto en tabla: la huelga general.

También en distintos sectores sociales se aprecia actividad. El Comando Unitario de Pobladores ha convocado a una "marcha del hambre" para el próximo 30 de septiembre, en el centro de Santiago, entendida como una movilización preparatoria a la huelga general.

Por otra parte, Víctor Hugo Gac declaró a ANALISIS que el Confasin —organismo consultivo del CNT— se reunirá el próximo 26 de septiembre para realizar "una evaluación final y ratificar los acuerdos", agregando que la realización del paro "está fuera de discusión", por tanto la reunión será sólo para "establecer las acciones concretas que deberán realizarse durante el siete de octubre, el día de la huelga general".

LIBIO PEREZ Z



Un aspecto del acto convocado por la Asamblea de la Civilidad en que se ratificó la voluntad de distintas organizaciones sociales de apoyar la huelga general del siete de octubre próximo.

ECONOMIA POLITICA:

Empresarios proyectan a Chile

Entre comités cívicos y frentes gremiales, más pragmáticos unos y menos dispuestos al cambio otros, los empresarios comienzan a romper su burbuja de catorce años; temen al cambio, pero no todos se repliegan en un incondicional apoyo al actual esquema.

"Proyectemos hoy el futuro de Chile", se tituló la inserción de tres cuartos de página que el "comité civil", integrado por ex altos directivos empresariales, pagó la semana pasada en un diario santiaguino. El grupo llamó a respaldar un "candidato presidencial que represente el espíritu y la acción renovadora que están permitiendo transformar al país", sosteniendo que gracias a ella "se ha avanzado en todos los frentes". Además, alertó del "grave peligro que corre nuestra nación si la superficialidad en política y el afán demagógico nos llevan de nuevo al aniquilamiento de la democracia".

Ese fue el segundo llamado en menos de una semana. Antes, y en forma más directa, el nuevo presidente de la Sociedad de Fomento Fabril (Sofofa), Fernando Agüero, llamó al empresariado a sumarse a los partidos políticos existentes o a crear otros nuevos, pero para "asumir la defensa de este esquema, porque nadie lo hará por nosotros". Una defensa intransigente, por cierto: "Sea cual sea la autoridad elegida, debe considerar la mantención de las reglas del juego", dijo.

¿Están, efectivamente, los empresarios por la defensa del esquema económico impuesto estos catorce años? ¿Piensa la mayoría de ellos como ese "comité civil" que vincula las "transformaciones" de este período a la proyección del actual Régimen? El último informe de la consultora "Economic and Financial Survey" (Indicadores Económicos y Financieros), que dedica todo un capítulo al tema, dice que no. Que no, porque "paradojalmente ha sido este esquema económico el que vulneró mucha de la unidad que tenían los empresarios a comienzos de la década anterior. No necesariamente coinciden hoy los intereses de grandes y pequeños productores; de los que fabrican para consumo interno con los de consorcios orientados al mercado externo; quienes han salido favorecidos al término de dos recesiones y esos que sufrieron quiebras o están endeudados; los que mantuvieron tensas relaciones laborales para estirar la cuerda de su rentabilidad y aquellos que aplicaron cierta flexibilidad salarial, aun cuando fuese tardía. En realidad —sostiene el análisis—, no puede hablarse de 'el sector' empresarial, sino que multitud de grupos indecisos, mucho más de lo que parecen estar sus dirigentes. Y esto, lo saben, debilita su poder de negociación".

Por eso han comenzado a moverse las directivas empresariales, a romper la burbuja en que vivieron estos últimos catorce años. Germán Riesco, vuelto a la lid política tras varios años en la presidencia de la Sociedad Nacional de Agricultura (SNA), dijo a ANALISIS que "es una reacción lenta. Porque su preocupación excluyente y excesiva por sus negocios los llevó a subvalorar otros aspectos tan válidos como la libertad económica. Ha sido un error de la gran empresa chilena este criterio de inmunidad para preocuparse de lo que ha pasado y está pasando en el país".

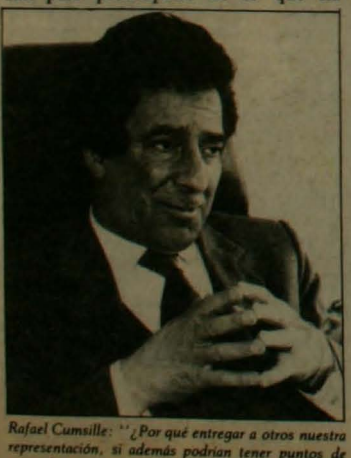

Rafael Cumsille: "¿Por qué entregar a otros nuestra representación, si además podrían tener puntos de vista distintos?"

Se movilizan los empresarios. Pero no es una sola dirección, como podría pensarse. Hay una amplia gama de grises, aparte del blanco o del negro. Algunos, más ideologizados, como el actual Presidente de la Sofofa, defienden a brazo partido la inmutabilidad de este estado de cosas. Otros —como el vicepresidente de la SNA, Sergio Romero,— dicen que no se sentirían "amarrados ni comprometidos" a este Gobierno, si sobre los "principios" de la empresa privada hubiera "las mismas coincidencias con otros sectores". Y Manuel Feliú, presidente de la Confederación de la Producción y del Comercio, arbitra la situación sosteniendo que prefiere transitar por el "proyecto económico que este gobierno ha realizado", pero porque "es la única senda que conocemos". Sin embargo, el presidente de los industriales metalúrgicos, Gustavo Ramdohr, se juega por "una equivalencia e igualdad jerárquica del capital y del trabajo"; habla del "principio de solidaridad frente a los más débiles", y de "garantizar los derechos a la vida, al trabajo, a una intransable remuneración más justa y a una redistribución más equitativa del ingreso".

Sobre las distintas opciones que manejan los empresarios tampoco es cuestión de dividir entre chicos y grandes, estos últimos, los "perros lanudos" que alguna vez caricaturizó Domingo Durán, presidente de los productores agrícolas. En Talca, Silvio Rodríguez deja la presidencia de la Cámara de Comercio para tomar las riendas del Partido Nacional local. Y en Santiago, al inaugurarse otra estación del "Metro", un grupo de pequeños comerciantes del barrio Mapocho crea un comité cívico de apoyo a Pinochet.

"EL MILLON" DE CUMSILLE

Queriendo separar aguas de todos ellos, la Confederación del Comercio Detallista formó su Frente Nacional del Comercio (Frenaco). Y al timón puso a Rafael Cumsille, ex presidente de la entidad. Ni lo uno ni lo otro gustó a los empresarios y partidarios del "comité civil": lo acusaron de "divisionista". Pero, según explicó Cumsille, se trata "de despertar a los comerciantes e impulsarlos a que se inscriban en los registros electorales para ejercer sus derechos". Y que lo hagan con amplia información, para lo cual están dispues-

tos a ofrecer tribuna a todos los partidos políticos. Pero eso en una primera etapa. Porque también habla del "millón de voluntades que constituyen los 250 mil comerciantes del país más un promedio de otras tres personas en edad de votar que constituyen su grupo familiar. Aislados, para nada influiremos, pero juntos sí interesaremos a los más diversos sectores, de oposición y gobierno".

Lo importante, clarifica Cumsille, fue que con el Frenaco "se trató de evitar confusiones: nuestro gremio vistió pantalones largos hace muchos años, y puede tomar sus propias decisiones. Si no lo hubiéramos hecho y alguien sale hablando a nombre nuestro, como de la industria o la agricultura, el país pensará: 'Bueno, aquí están todos en el mismo paquete'. ¿Por qué debíamos entregar a otros nuestra representación, si además pudiera ser que tuvieran puntos de vista distintos?". También rescata lo valioso de "determinar cómo piensa y qué quiere este millón de voluntades después de conversar con las bases, que es lo que precisamente haremos".

"QUIEREN COMPRAR FUTURO"

Grandes y pequeños, más y menos pragmáticos, todos los empresarios echan de menos planteamientos y —ojalá— programas económicos alternativos por parte de los partidos políticos opositores. Dicen que los desconocen. De la incertidumbre pasan al dolor. Y terminan optando por lo conocido; esa es, al menos, la justificación de sus directivas. Pedro Lizana, ex vicepresidente de la Sofofa, dueño de una pequeña industria, oponente derrotado por Agüero, cree que "en líneas generales los planteamientos empresariales están siendo considerados en los programas políticos. De los que conozco, ninguno está contra nosotros".



Pedro Lizana, ex vicepresidente de la Sofofa: "Me entiendo mejor con un empresario socialista que con un político socialista".

¿Por qué entonces, persiste el temor? "Porque no quieren creer. Es mucho más riesgoso aceptar lo que dice hoy gente que antes no actuó así, a creerle al Gobierno, que sí lo ha hecho. El hombre quiera comprar futuro. Y quien le venda algo cierto, aunque sea menos bueno que otro, se entenderá que es mejor", precisa Lizana.

Curioso, pero hay mayor confianza —o menos temor al cambio— entre los empresarios extranjeros que en sus similares criollos. El semanario conservador inglés "The Economist" diagnosticó semanas atrás que es la continuidad de Pinochet la que generará más inestabilidad económica. Y el presidente del Eximbank, John Bohn, al concluir sus reuniones en Santiago, también abordó el problema del temor al cambio: "Las sociedades libres deben continuamente debatir todos los aspectos de sus medidas económicas, políticas y sociales".

Bohn, a cargo de un banco que depende directamente del Gobierno de Estados Unidos y hablando a nombre de éste, dijo que "ningún sistema económico, por muy sabido y bien administrado que sea, puede peligrar si hay aceptación de su gente, que deberá medir sus costos y beneficios. A los inversionistas de EE UU —y estoy seguro que otros países— les interesa tanto la seguridad de políticas estables, como un ambiente sólido política y económicamente, que sólo puede proporcionar el apoyo popular expresado en un proceso político abierto y libre".

LOS "EMPRESARIOS POLITICOS"

Riesco dirigente del Partido Nacional admite que "la oposición hasta ahora fue incapaz de articular una alternativa económica que al menos incluya dos condiciones: tener amplia acogida o no dar lugar a discusiones, y ser moderado". Riesco propietario agrícola aclara que "más que ideologización, en los empresarios hay irrealismo: plantean posiciones propias de sus discusiones internas, pero sin discutir lo que efectivamente ocurre en Chile. Sólo asumen como cierto lo que dice la prensa oficial. Entonces, los problemas existentes no se tratan".

Sergio Bitar, empresario y dirigente de la Izquierda Cristiana, advierte que en la Izquierda las tres áreas-clave son el problema de la estructura de la propiedad, la redistribución del ingreso y la forma de encarar la deuda externa, con énfasis distintos entre los distintos partidos. "No hay acuerdo sobre el rol exacto que le compete al Estado,



Germán Riesco, ex presidente de la SNA: "Más que ideologización, hay irrealismo entre los empresarios".

tampoco sobre la naturaleza de las transformaciones de la propiedad, ni sobre el impacto que ellas tendrían sobre la producción". Como hay discrepancias sobre esos puntos, "se considera inconveniente entrar al debate de fondo".

Pedro Lizana cree que "una forma sana de abordar el problema sería que en los distintos partidos políticos participen los empresarios, que las dirigencias no estén sólo entregadas a algunas élites de abogados. Si estuvieran representados los comerciantes, agricultores, las posiciones serían más consensuales, o al menos no tan distintas. Pero hoy basta que un empresario asuma determinada postura política para que sus antagonistas políticos asuman que todos los empresarios están en idéntica actitud". Reflexiona: "Estoy más cerca de entenderme con un empresario socialista que con un político socialista".

El análisis de la consultora "Economic..." advierte un hecho claro: "Es indudable que el poder de presión empresarial ha sido estos años incomparablemente mayor al de los partidos políticos y organizaciones sindicales. Pero también que siempre dicha presencia giró como acción o reacción de las políticas que dictaba el Gobierno. De ese modo, sus gremios eran funcionales a esta realidad. Distinto sucede cuando se trata de repensar el país, y de hacerlo ya no en la órbita de sus intereses exclusivos, sino de todos. Y todos incluye a los otros, esos que durante este tiempo siempre fueron considerados como adversarios". Los comités se insertan en esta nueva realidad: "Primero buscan su unidad interna, para luego negociar su apoyo antes, durante y —ojalá— después de las próximas definiciones políticas".

NELSON SOZA MONTIEL

Alzas de locomoción

De un golpe las tarifas de locomoción subieron 20 por ciento en Santiago la semana pasada, generalizándose una tendencia ya observada a comienzos de mes. El grueso de la movilización elevó sus pasajes de 50 a 60 pesos, aunque algunos recorridos lo hicieron a 65 pesos; una minoría de empresarios seguía reacia a elevar sus tarifas, temerosa de una mayor merma en la venta de boletos. La tendencia alcista no terminará aquí. ENAP advirtió que aun si el precio internacional del petróleo se mantuviese en los 18 dólares por barril, lo que parece improbable, los valores internos seguirán subiendo por el alza del dólar. La Izquierda Unida reprochó que estos empresarios "descarguen sobre los trabajadores sus problemas de costos, en lugar de exigir al Gobierno una reducción de los impuestos". El tributo adicional a los combustibles, creado en 1986, debiera haber bajado en julio último, pero hasta ahora ninguna declaración oficial clarificó cuál es la exacta tasa vigente.

Brecha de importaciones

Cifras oficiales a fines de julio último confirman que las importaciones mantienen un ritmo de aumento equivalente al doble del que tienen las exportaciones (33 contra 15 por ciento), mientras el superávit comercial —inferior un 23 por ciento en relación a julio de 1986— sigue reduciéndose respecto del comportamiento exhibido el año anterior. Los mayores aumentos de compras al exterior provienen de bienes de consumo y de maquinarias y equipos, si bien el ingreso de estas últimas estuvo fuertemente influido por un "paquete" de 60 millones de dólares para el proyecto Metanol. En bienes de consumo hay hechos sorprendentes: la leche en polvo importada, que sufrió alzas sustanciales por el desabastecimiento interno, sumó apenas 8,7 millones de dólares el primer semestre, mientras las de whisky, grabadoras de video y TV a color totalizaron 9,8 millones de dólares. Y en tanto los medicamentos, vacunas e instrumental médico representaron 36 millones de dólares, solamente en automóviles se gastaron 41 millones.

Cifras de desempleo total

El desempleo nacional incluyendo al PEM y POJH alcanzó a 13,4 por ciento en julio pasado. Y en toda la Región Metropolitana llegó a 20,4 por ciento. Le siguieron las regiones Quinta, con 16,8 por ciento; Cuarta, 15,6 por cierto; Séptima, 12,1 por ciento, y Segunda y Octava, con 11,6 por ciento. Las estadísticas, calculadas por el Programa de Economía del Trabajo de la Academia de Humanismo Cristiano, revelan que la desocupación total ha retornado al nivel que tuvo a fines del año pasado; cuando llegó al 13,3 por ciento. Julio fue el séptimo mes consecutivo en que aumenta el desempleo. Entretanto, el Gobierno anunció un nuevo plan para crear 20 mil empleos a través de contratistas privados y con recursos que administrarán los municipios. Pero se ignora si este programa complementa o sustituye otro anunciado en mayo y que contemplaba 50 mil ocupaciones; del primero, se ignoran sus resultados concretos.



Privatizaciones: La trampa de Pinochet

ERNESTO TIRONI (*)

Muchos se preguntan por qué Pinochet decidió embarcarse en la ola apresurada de privatizaciones que hemos observado el último tiempo, qué consecuencias tiene ella para el desarrollo del país, qué sería más beneficioso, y cómo evitar abusos y hacer algo constructivo. Particularmente, cuando otra vez el Gobierno no ha escuchado el parecer de los chilenos, de la mayoría de sus dirigentes sociales y políticos, ni la voz de la Iglesia. También desoyó argumentos de técnicos y especialistas. A pesar de todo, continúa adelante.

¿Cómo explicar esto en un tiempo en que se aproximan plebiscitos o elecciones? La respuesta más habitual es que lo ha hecho para asegurar el apoyo de la derecha económica, o que es una respuesta a las presiones de los bancos extranjeros y del Fondo Monetario Internacional. Esos han sido algunos de los motivos, pero no los más importantes. Las privatizaciones responden principalmente a movidas decretadas por los estrategas del Estado Mayor político-electoral de Pinochet, antes que a consideraciones económicas. Y ¿cuál es el objetivo de esa medida? Simplemente: DESPERTAR EN LA DERECHA EL FANTASMA DE LA INSEGURIDAD DE LA PROPIEDAD PRIVADA. En otras palabras, introducir de nuevo ese tema en el debate nacional. Así se explica, además, la fanfarria efectuada a raíz de un seminario en que se analizó el tema de la Reforma Agraria.

Más específicamente, esto apunta a obligar a la oposición a decir que no va a respetar esos derechos de propiedad, que será necesario realizar expropiaciones. Así se consigue que resurja el miedo de la derecha (este país se gobierna por el miedo en muy diversas formas) y que ella vuelva a alinearse detrás de Pinochet.

¿Qué debería hacer la oposición hoy? El dilema no es sencillo ni trivial. Incluso en nuestro intento por evitar abusos, al decir que en el futuro no vamos a respetar los derechos de quienes compren empresas públicas, lo que estaremos haciendo es reducir sus precios; por tanto, si el Gobierno insiste en vender, los nuevos dueños las adquirirán todavía más baratas. Con esto, el país como un todo resultará más perjudicado. Ante las circunstancias descritas lo mejor es no caer en la TRAMPA DE PINOCHET de hacernos decir que no respetaremos el derecho de propiedad. Hemos sostenido reiteradamente a lo largo de estos años que aprendimos de nuestros excesos del pasado, especialmente en cuanto al Area de Propiedad Social. A pesar de la indignación por las privatizaciones y los mercaderes que aprovechan que el país está amordazado por las armas, no caeremos en la trampa. Nuestra respuesta debe ser siempre constructiva y positiva. Respetaremos primero que nada los derechos de las personas, en este caso, a tener los servicios en la cantidad, calidad y precios justos. La propiedad se legitimará sólo en la medida que los nuevos dueños realicen las grandes inversiones que el país necesita.

Sé que es difícil aceptar esto, excepto para los que todavía creen en la ilusión de los socialismos reales. Para aceptarlo tenemos que levantar nuestra mirada más alto: hacia lo más permanente y esencial para nuestra patria hoy. Seguiremos acosados por estas trampas. Pinochet sabe que su futuro personal está ligado a su continuación en el poder y para ello es verdad que está dispuesto a todo, incluso a arrastrar a todo el país en su caída. La privatización es un intento de dejarle un campo minado a la democracia y una forma de obligar a sus soldados de la derecha financiera a seguirlo en su retirada. Los campos minados pueden ser buenas estrategias militares en territorios enemigos. Pero, en este caso, para nosotros, se trata de nuestro propio país que hemos defendido a pesar de todo y ahora luchamos por liberar. Por eso, no pongamos los detonantes que buscan quienes no tienen un futuro más lejano hacia el cual mirar con esperanzas.

** Doctor en Economía, investigador del Centro de Estudios para el Desarrollo (CED).*

EL SECUESTRO DEL COMANDANTE CARREÑO:

Una semana de fracasos

"Hay una cosa concreta. Han pasado 16 días y no lo hemos encontrado. Eso es lo único concreto", señaló el fiscal ad hoc Fernando Torres, encargado de la investigación por el secuestro del teniente coronel Carlos Carreño Barrera. Así evaluó las dos semanas de allanamientos masivos en que fuerzas policiales y militares cubrieron un área importante de la ciudad, llegando a chequear hasta 150 mil personas en 48 horas, sin poder dar con el paradero del oficial secuestrado por el Frente Patriótico Manuel Rodríguez (FPMR), el primero de septiembre. El día anterior, el ministro del Interior, Sergio Fernández, admitió que "desgraciadamente hasta ahora no tenemos resultados".

La franqueza de Torres y Fernández sorprendió. Como también la proposición del almirante José Toribio Merino quien, en medio de una situación donde el tiempo apremia, anunció el envío al Ministerio del Interior de un oficio sugiriendo el pago de una recompensa de 5 ó 6 millones de pesos para quien entregue alguna pista sobre el coronel secuestrado. La respuesta del ministro del Interior fue evasiva: "Lo estamos estudiando".

En dos semanas, sólo en una oportunidad surgió la posibilidad real de que el coronel fuera liberado. Fue la noche del domingo 13, cuando tras un llamado del FPMR a la familia y con la intervención del provicario de la zona oriente Alfredo Soiza los secuestradores hicieron llegar un cassette con la voz del comandante. La tranquilidad, el optimismo y la esperanza retornaron. Los familiares reconocieron la voz del coronel y lo escucharon decir que estaba "bien y fortalecido". Esa misma noche, consultado el sacerdote si habría alguna solución, respondió que "sí, al parecer sí, afirmativo", al tiempo que pidió esperar con paciencia porque al día siguiente se llevarían a cabo importantes gestiones. Todo hacía prever que en el cassette los secuestradores habrían incluido nuevas condiciones más fáciles de cumplir que las iniciales: dos millones de dólares, el canje de un preso del Frente y la publicación de proclamas en la prensa. Posteriormente el fiscal Torres precisó que el cassette no incluía peticiones de rescate en dinero.

El lunes los rostros de los hermanos se apreciaron más aliviados que en días anteriores y declararon estar optimistas tras haber escuchado el cassette.

Sin embargo, esa misma tarde las esperanzas se desvanecieron. Los rostros de la familia Carreño cambiaron desde el optimismo a la tensión nuevamente, después de una entrevista con el vicecomandante en jefe del Ejército, general Santiago Sinclair.

- *Tras reunión de la familia del coronel con el vicecomandante del Ejército, se desvanecieron expectativas de liberación del oficial.*
- *Fiscal Torres y ministro del Interior admitieron después de quince días que las pesquisas no arrojaban resultados.*
- *Viudas de militantes comunistas dijeron que el secuestro es una consecuencia de la "guerra unilateral" declarada por el Régimen.*

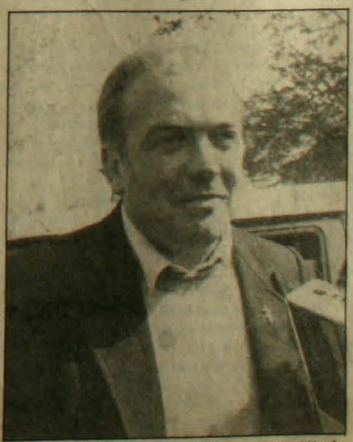

La gestión en que intervino el sacerdote Alfredo Soiza no llegó al final deseado.

LA GESTION QUE SE FRUSTRO

Pasadas las 15 horas Loreto Rojas de Carreño salió de su casa. Un escapulario de las Camareras del Carmen y una medalla de la Virgen de las Rosas colgadas en el pecho, la acompañaron. Tres horas estuvo reunida con el general Sinclair. A la salida del Ministerio de Defensa sus cuñados se apreciaban molestos. Cerca de las 20 horas ella leyó un comunicado a la prensa, ya de regreso a su casa. Se la veía acongojada y muy pálida. Indicó que se había reunido con el general Sinclair después de haberle solicitado una audiencia esa mañana y que éste le había expresado "que la institución hará sus mayores esfuerzos por encontrar a Carlos con vida y que me continuará apoyando. Me aclaró, dijo, que los operativos que se desarrollan en Santiago son para contrarrestar un plan subversivo por todos conocido, para el mes de septiembre, y que tiene por objeto dar protección y tranquilidad a la ciudadanía".

El contenido del comunicado de Loreto Rojas llamó la atención. En círculos periodísticos se comentó que, por primera vez, ésta vertía conceptos políticos en uno de ellos, los que fueron interpretados como parte de las instrucciones recibidas por el superior de su esposo. El contenido global de la declaración también fue interpretado como una respuesta del Gobierno, a través de la esposa del oficial, a las posibles nuevas condiciones puestas por los secuestradores en el cassette para la liberación del oficial. Al día siguiente de la entrevista, los allanamientos masivos se reanudaron. El día lunes sólo se había mantenido un estricto control vehicular.

Tras el fracaso de la posibilidad más cierta surgida durante las dos semanas del secuestro, el hermetismo volvió a rodear a la familia del oficial. El provicario Alfredo Soiza-Piñeyro, admitió indirectamente el fracaso de la gestión, la que, precisó, al igual que el arzobispado, nunca fue una mediación. →

Tratando de explicar por qué no había prosperado dijo: "A lo mejor porque el Señor tiene otro tiempo, a lo mejor porque la gente se demora en reaccionar, a lo mejor porque se especula". No obstante, el sacerdote dijo que mantenía su esperanza: "Yo creo que Carlos va a salir. La gente que lo tiene, comentó, yo creo que sabe perfectamente que hay muchos que han sufrido, del otro lado... y ellos saben perfectamente que por ese mismo motivo, por esa misma bandera, Carlos tiene que salir. Ya se produjo un impacto".

¿QUE DECIA EL CASSETTE?

Quien más detalles entregó sobre el contenido del cassette fue el Fiscal ad hoc Fernando Torres, quien dijo haber recibido una transcripción, puesto que la cinta estaba siendo sometida a peritajes. Tras su tercera constitución en la casa del oficial, declaró que el cassette contenía "cartas que le envía a distintas personas". Al mismo tiempo explicó que el motivo de la diligencia había sido entrevistarse con la esposa del coronel, ya que ella mejor que nadie dentro de la familia podía responder a ciertas inquietudes de la investigación. Al solicitársele precisiones, señaló: "Yo tengo que formarme una imagen clara, precisa, de lo que es el comandante Carreño. Yo personalmente no lo conocí y un poco estoy en eso". ¿Estaba el fiscal Torres haciendo un análisis del contenido del cassette? ¿A quién estaban dirigidas las cartas enviadas por el coronel Carreño, además de su familia? ¿Habría algún mensaje para sus superiores? Cuando la prensa consultó a Hugo Carreño, uno de los hermanos del oficial, si habían solicitado entrevistas con el general Pinochet, se limitó a responder que era algo que sabía Loreto.

Entretanto el almirante Merino fue quien, de alguna manera, explicó los términos en que se podían compatibilizar las gestiones de la familia del coronel con las decisiones del gobierno. Dijo: "Indudablemente todo ser humano que tiene un ser querido que está en una condición difícil, lo sufre, lo siente y querrá hacer cualquier cosa para recuperarlo, pero el gobierno tiene que velar por la vida de todos nosotros, y no se puede transigir con gente que no tiene conciencia, ni tiene compasión ni le importa nada la vida de nadie".

QUE LO LIBEREN

Durante la semana continuaron los políticos y de Iglesia que pedían la liberación del comandante Carreño. Esta vez también se pronunciaron dirigentes comunistas y miristas sobre el secuestro.

El presidente de la Comisión Chilena de Derechos Humanos, Jaime Castillo, junto con sumarse a los pedidos de liberación, manifestó su discrepancia con las autoridades, "que hablan en este caso en términos muy duros, pero no tienen sensibilidad humana para enfrentar los otros casos donde ellos, por razón de sus cargos, directa o indirectamente, pueden tener responsabilidades".

Por su parte, las juventudes políticas de doce partidos —DC, Federación Juvenil Socialista Mandujano, Federación Juvenil Socialista Histórica, JRR, Partido Humanista, Juventud Republicana, Juventud Socialista de Chile (Almeyda), Federación Juvenil Socialista (Núñez),



Después de 16 días de operativos y allanamientos, el coronel no aparecía.

REPRESION DURANTE LA BUSQUEDA DEL CORONEL

• Denuncias por detenciones e incomunicaciones arbitrarias y por torturas se registraron durante segunda semana de allanamientos y operativos.

Denuncias por maltrato físico, arbitrariedades e irregularidades registradas durante detenciones y allanamientos efectuados con motivo de la búsqueda del coronel Carreño, fueron presentadas a los tribunales de justicia.

Una de ellas fue formulada por Rocío Reyes, detenida junto a su esposo Luis Tricot el 3 de septiembre en su domicilio, durante un allanamiento en el sector por civiles que dijeron ser de la CNI. La mujer de 22 años, y que está en su quinto mes de embarazo, permaneció detenida diez días para luego ser dejada en libertad incondicional. Su marido, entretanto, permanece internado en la enfermería de la cárcel pública por una fractura dorsal y encargado reo por presuntas infracciones a la Ley de Control de Armas. Se le acusa por el hallazgo de un detonador en la casa, lo que su mujer desmiente. Tricot denunció haber sido torturado en el Cuartel Central de Investigaciones durante dos días con aplicación de corriente eléctrica, golpes en la cabeza y la vista vendada. Durante su aprehensión y probablemente a causa del maltrato, sufrió un ataque de epilepsia. Fue internado en la Posta donde se le descubrió la fractura de la columna vertebral. El informe médico indicó que ésta pudo originarse por contracciones musculares violentas, por acción de un elemento físico o por ambas.

Una situación similar vivieron Armando Zúñiga Toro, César Flores Torres y Lucía Martínez, detenidos también en la comuna de la Reina el 4 de septiembre y dejados en libertad incondicional después de 10 días de detención e incomunicación, interrogados y amenazados. Durante los días que permanecieron en el cuartel central de la Policía Civil, Investigaciones negó sus detenciones. El día que recuperaron su libertad, la Policía Civil aún no respondía por escrito a la Corte si los tenía detenidos. En todos los casos mencionados, los liberados firmaron un papel donde se decía que la Fiscalía ad hoc los dejaba en libertad incondicional. El fiscal ad hoc nunca los interrogó.

Entretanto, al cierre de esta edición, otras cinco personas permanecían detenidas, también por supuestas vinculaciones al secuestro.

Dos de ellos fueron identificados como los hermanos Adolfo y Rosa Cáceres Fernández, aprehendidos el 10 de septiembre y sindicados por el fiscal Torres como miembros del FPMR. La esposa de Adolfo Cáceres denunció que a su marido le habían aplicado corriente eléctrica y golpeado. Y que el 12 de septiembre lo sacaron del cuartel de Investigaciones y lo pasearon por la población José María Caro para que reconociera gente. También denunció que su cuñada había sido golpeada.

Los otros detenidos fueron identificados como los hermanos Carlos, Ricardo y Max Frick de la Maza, detenidos el 15 de septiembre en su domicilio en la comuna de Rengo y mantenidos incomunicados por orden del fiscal Torres, quien los encargó reos por el proceso Arsenales. Otro hermano de los detenidos denunció en un recurso de amparo que sujetos de civil, que dijeron ser de la CNI, permanecían en la casa de la familia manteniendo allí detenida e incomunicada a su madre, Amelia de la Maza.

Otra vez durante esta semana, los allanamientos e interrogatorios en ocasiones excedieron la búsqueda del coronel. Así ocurrió con el segundo allanamiento a la casa de Juan Pablo Letelier y el realizado a la oficina de Asesoría Sindical Santiago-Norte, OFASAN. Personal de Investigaciones y de la CNI se constituyó durante un operativo en el área, incautó documentación, interrogó a quienes trabajaban allí y detuvo al profesor de Historia Nelson Jaramillo Paredes.

Mapu, IC, Juventud Liberal y Juventud Socialdemócrata— expresaron: "Tantos de nuestros amigos o compañeros fueron sacados de sus hogares y alejados de sus familias. Muchos de ellos nunca volvieron. No a pesar de eso, sino que precisamente por eso, expresamos nuestra categórica condena a cualquier posibilidad de que otras familias y hogares pasen por tan dramáticas situaciones".

El vocero de la JJCC, Gonzalo Rovira, junto con precisar que ellos no suscribieron la declaración de las juventudes, porque no se les dio tiempo para analizarla, declaró que "la violencia ejercida por el pueblo para defender sus derechos es legítima, pero eso no obsta para que nosotros pidamos, junto a todas las organizaciones sociales, la libertad para el coronel que se encuentra secuestrado". Por su parte, Antonio Román, vocero de la Juventud Rebelde Miguel Enríquez, también reivindicó el derecho a la autodefensa, pidió la liberación del coronel y dijo que el secuestro no era un acto criminal, sino una acción del FPMR para ganar un espacio para sus propuestas y demandas.

La ex diputada del PC, Mireya Baltra, afirmó que el secuestro del coronel Carreño era "responsabilidad directa de la Dictadura y expresión del clima de violencia e inseguridad general que éste ha impuesto al país en estos catorce años". La ex parlamentaria expresó que "esperamos que se libere cuanto antes" al coronel y que se alegraba de que "esté en buenas condiciones físicas y psíquicas". La Baltra atribuyó a imposiciones y obstáculos puestos por el Gobierno el fracaso de la gestión del lunes 14, que hizo presagiar la liberación del oficial.

Por su parte, Estela Ortiz, Owana Madera y Carmen Hertz, viudas de tres militantes comunistas —dos de ellos degollados y uno fusilado— declararon que a partir de 1973 el Régimen desató "la más feroz política represiva y terrorista" con sus secuelas de "asesinados, detenidos-desaparecidos, torturados, presos, exiliados, degollados, dinamitados y quemados vivos. Nosotros, dijeron, hemos sido víctimas de este terrorismo de Estado y tenemos la autoridad moral para pronunciarnos frente a este secuestro que es 'la consecuencia lamentable —que el Régimen Militar debió prever— de una guerra declarada unilateralmente contra un pueblo indefenso y que ya dura catorce años'". Entendemos plenamente, concluyeron, el dolor y la angustia de la esposa, hijos y demás familiares del teniente coronel Carreño. Llamamos a quienes lo tienen en su poder a que lo liberen de inmediato y lo devuelvan con vida a su hogar".

MARIA JOSE LUQUE



Aniversario

JAIME HALES

En estos días se cumple el cuarto aniversario de la creación del "Movimiento contra la Tortura Sebastián Acevedo". El Régimen celebró su década culminando su acción represiva de un modo tal que la voluntad de Sebastián Acevedo, padre de Concepción, se vio forzada hasta el extremo de quemarse vivo en la Plaza para conseguir que sus hijos dejaran de ser torturados. En ese año de 1983 el pueblo había luchado, en respuesta a las convocatorias sociales y políticas, por el fin de la Dictadura, pero cuando Sebastián Acevedo se prendió fuego ya las vacilaciones de los dirigentes de los partidos habían frenado el ímpetu popular tan vivamente expresado hasta esas jornadas de agosto.

De entonces hasta ahora el Régimen ha seguido a paso firme la consolidación de su proyecto político y se apoya en la represión. La oposición, por su parte, sigue vacilando, hablando de una cosa y haciendo otra. Y este Movimiento, encabezado por el Padre Aldunate, Mariano Puga, la Elena, el Mañungo e integrado por tantos curas y monjas y laicos, gente verdaderamente hermosa, va creciendo en su número, en su fuerza, en su testimonio y en su eficacia.

Ellos son humildes y serenos, no los poseen ni el fanatismo ni la soberbia, creen en Dios y sobre todo en los hombres, hijos de Dios; asumen en verdad su creencia en que todos tienen derecho a vivir en paz, a ser respetados. Sostienen que la justicia y el imperio de la ley no pueden estructurarse sobre el miedo o la tortura. Para frenar la tortura y poner coto a esta consolidación de la dictadura institucional ellos ofrecen su fe en la justicia y la fuerza espiritual que nace de la inocencia y de la verdad, de la renuncia a los beneficios propios, del apoyo solidario y de esa energía que se percibe en los cuerpos dolotidos por los golpes, empapados por el agua inmunda, irritados por los gases y en esos ojos limpios que miran sin arrogancia ni temor, como lo he sentido yo mismo, encerrado en un camión policial con ellos, sin saber los policías por supuesto que yo no era digno de ser apresado con Aldunate y sus discípulos, sino un simple abogado mirón y algo apoyador.

Practican la rebelión que no necesita de las armas e instalan una raíz de verdadero humanismo en la construcción de una nueva sociedad que habrá de nacer, sin duda, más tarde o más temprano, pero que no será frenada. Ellos sostienen su postura —física y espiritual— a pie firme contra las fuerzas de la Dictadura y hacen un discurso que no lleva palabras sino el testimonio vivo de desobediencia, tomando en sus cuerpos el dolor del pueblo, con la misma humildad que el Maestro —el mismo miedo, probablemente, de Getsemaní— y la conciencia de contribuir a la causa redentora, tal vez como un gesto profético de denuncia y de anuncio que nos dice que la liberación no es sólo la aspiración para el más allá, sino una posibilidad concreta de instaurar el reinado de la voluntad de Dios en la tierra.

Cada día suman valientes a sus filas, abren espacios de libertad y nos muestran un estilo de vida que es posible. ¿Qué podrían buscar esos jóvenes, esas mujeres, esos sacerdotes, que podrían tener la vida tan instalada, en este esfuerzo, sino un gesto de amor auténtico?

En su vida, no necesitan hablar de revoluciones o de democracia, pues lo viven, a diferencia de los poseedores de discursos múltiples que se instalan en sus direcciones para decir algo y hacer lo contrario; llamar a la combatividad y claudicar ante las normas, repitiendo con cierta insania que no se está haciendo lo que todos ven que se hace y propagando a todos los vientos que este gesto de buena voluntad al mismo tiempo es una acción para poner fin al gobierno de aquellos a los que se dirige.

Años llevan tratando de abrir ventanas de No Violencia Activa, de Paz Activa, de Desobediencia Civil, en fin, distintas acepciones para una misma ansiedad. El Movimiento Sebastián Acevedo está instalando bases reales, de férrea consecuencia, de grandeza, viendo con alegría su ejemplo que se multiplica en los muchachos de la universidad o los grupos que Charles Labra apoya en las poblaciones con su canto de Sol y Lluvia.

Ellos están haciendo la liberación, sin necesidad de claudicar o de aventurarse por caminos de muerte que el pueblo de Chile ya no quiere más, pues catorce años han sido demasiados.

Un abrazo por este aniversario y la certeza que han iniciado un camino que muchos intentaremos seguir.



Con un Teatro Caupolicán repleto, la Asamblea de la Civilidad entregó su apoyo a la comunidad universitaria de la Chile.

UNIVERSIDAD DE CHILE:

Se busca nuevo rector

Sin duda José Luis Federici tiene un mérito. A tres semanas de su gestión, puede exhibir el logro de haber concitado el mayor grado de unanimidad en torno a un personero designado por Pinochet en los pasados catorce años: el repudio es general. Sin embargo, a pesar de esto, el grave conflicto que existe en la Universidad de Chile no encontró solución la semana pasada y el propio Ministro del Interior, Sergio Fernández, aseguró que Federici contaba con todo el apoyo del Gobierno. Entretanto, estudiantes funcionarios y académicos continuaron su actitud de desobediencia con la autoridad designada y el Consejo Superior realizó nuevos contactos con integrantes de la Junta de Gobierno. Los más optimistas creían que el principio de una solución debería surgir la presente semana, con la renuncia de Federici. Si las aseveraciones del Ministro del Interior tienen contenido, el conflicto puede alargarse y agravarse.

• *Otra semana de paralización y las manifestaciones de rechazo de los distintos ámbitos de la comunidad nacional, demostraron definitivamente la incapacidad de José Luis Federici de manejar la Universidad de Chile.*

Es innegable que al interior del Gobierno existe preocupación por las dimensiones que ha adquirido el problema de la Universidad de Chile, puesto que nadie suponía que la capacidad de reacción de la comunidad universitaria fuera tan grande. Pero, por otra parte, no cabe duda que las medidas adoptadas por Federici confirman que tiene amplios poderes para actuar al interior del plantel —o al menos los tenía cuando asumió— y las peticiones de renuncia a varios decanos o las modificaciones a los Estatutos de esa casa de estudios han sido llevadas a cabo sin necesidad de pedir autorización a sus superiores. La mejor prueba es que después de solicitar su cargo al decano de la Facultad de Derecho, Mario Mosquera, y recibir una lluvia de protestas por esta medida de parte de los distintos estamentos universitarios como del resto del país, decidió nada menos que cerrar la universidad y solicitarles la renuncia a otros tres decanos.

La indignación de la comunidad universitaria la semana pasada se debió a una nueva medida de Federici. Aun cuando el conocimiento de la modificación al artículo 10° del Reglamento General de Facultades se tuvo hace unos días, la decisión de Federici fue adoptada mediante el Decreto Universitario N° 4192 del 3 de septiembre pasado —sólo dos días después de asumir su cargo— y la Contraloría lo devolvió a la rectoría tramitado recién el día 9. La modificación consiste en que el rector tiene la facultad de designar directamente a los vicedecanos, sin consultar la opinión del decano respectivo ni la del Consejo de Facultad. Lo estipulado anteriormente en el artículo 10° señalaba textualmente: "El vicedecano será designado por el rector de entre los académicos de las dos más altas categorías de la facultad a proposición del decano, previa opinión del Consejo de Facultad. Permanecerá en sus funciones mientras cuente con la confianza del decano, en cuyo caso solicitará su remoción al rector".

Si se considera la fecha en que Federici modificó el artículo mencionado, resulta bastante lógico suponer que esta decisión tendía a asegurar gente de su confianza en los cargos de vicedecanos, para que pudieran reemplazar sin problemas a los decanos que él pensaba exonerar. Se desvirtúan así las afirmaciones de Federici en el comienzo de su gestión, cuando aseguró que no tenía intención de remover a las máximas autoridades de las facultades universitarias.

Es indudable que esta modificación y las que se avecinan, de prosperar la Comisión formada para estudiar una reformulación de todo el estatuto de la Universidad de Chile, significan un grave retroceso en el proceso de normalización desarrollado en la Casa de Bello en los últimos dos años.

Debe recordarse que el Estatuto que rige a la Universidad de Chile es producto de una imposición y no fue discutido ni aprobado por los académicos del plantel.

PRESIONES QUE NO ASUSTAN

Las reacciones ante la modificación del Reglamento de Facultades dentro del ámbito universitario no se dejaron esperar. "Nos parece una falta de respeto a la convivencia que se había dado el propio Régimen al interior de la Universidad de Chile. Nos preguntamos hasta dónde quiere llegar el señor Federici con estas modificaciones", expresó la vicepresidenta de la Fech, Carolina Tohá, en una conferencia de prensa ofrecida el martes de la semana pasada. Para el integrante del Consejo Superior y Director del

INTA, doctor Fernando Mönckeberg, esta medida de Federici es "una estupidez. Una falta grosera en cuanto a la legislación vigente en la universidad". El presidente de la Asociación de Académicos, Patricio Basso, calificó el hecho como "un resquicio legal inaceptable". En una declaración pública, la filial Medicina de la Asociación de Académicos aseguró: "Este y otros antecedentes muestran claramente que las autoridades modifican las leyes a su arbitrio, sobrepasando la legalidad por ellas mismas impuesta", añadiendo que no aceptarán ningún cargo ofrecido por las autoridades designadas y que aquellos académicos que acepten recibirán el repudio y el desconocimiento de sus pares.

Pero esa no fue la única novedad de la semana. El otro disparo de Federici en la encarnizada batalla que libra en contra de la comunidad universitaria y nacional fue contra los estudiantes. La Fech denunció el inicio de sumarios de parte de rectoría en contra de todos los alumnos que participaron en las tomas de hace dos semanas. Poco a poco, fueron llegando hasta los domicilios de los jóvenes las notificaciones de que se encontraban suspendidos de las actividades académicas y por lo tanto tenían prohibición de ingreso a los recintos de la universidad. La medida de suspensión afecta también a quienes participaron en la toma de la Casa Central hace algunos meses, e incluye a dirigentes de la Fech y de varios centros de alumnos. Serían cerca de 150 estudiantes los que hasta el momento sufrirían la suspensión de sus actividades.

La dictación del Decreto Universitario N° 00119, que contiene el Reglamento de Conducta de los Alumnos de la Universidad de Chile, provocó protestas de parte del alumnado en la fecha de su dictación, cuando era rector Roberto Soto. Por un acuerdo del anterior rector con el Consejo Superior, la aplicación de este Reglamento se suspendió, y de hecho no se había aplicado hasta ahora.

El problema de autoridad que tiene José Luis Federici quedó en evidencia justamente a raíz de todas estas desesperadas medidas por intentar controlar —o amedrentar— a la comunidad universitaria. Los decanos a quienes se pidió la renuncia continúan siendo reconocidos como única autoridad dentro de sus facultades y existen acuerdos en el sentido de que nadie aceptará cargos de parte de Federici. Los estudiantes suspendidos y con prohibición de ingreso a los campus universitarios han ingresado sin que nadie pueda impedírselos, y los propios académicos han expresado que seguirán evaluando a esos estudiantes y reconociéndolos como alumnos a pesar de lo que diga el rector designado.

El jueves, en otro gesto desesperado, se determinó por parte de rectoría la exoneración de 35 académicos, incluido el presidente de la Asociación que los agrupa, Patricio Basso. Sin embargo, Basso dijo que lo tenía sin cuidado la medida y que ellos seguirán asistiendo a sus lugares de trabajo como lo habían hecho hasta ahora.



Los estudiantes de medicina marcharon varias cuadras para expresar su rechazo a Federici y el plan de racionalización.

Fernando Mönckeberg, director del Instituto de Nutrición y Tecnología, fue censurado por la Corporación de TV de la Universidad de Chile al no ser transmitido el texto de un discurso grabado por el catedrático. Con este gesto la crisis en la Universidad escaló su gravedad una vez más.

Entretanto, representantes del Consejo Superior sostuvieron reuniones con el general Gordon y con el almirante Merino, los dos integrantes de la Junta de Gobierno con los que aún no habían conversado. La información para la prensa fue similar a la de la semana antepasada, en el sentido de que los miembros de la Junta se habían mostrado preocupados y con poco conocimiento de la verdadera situación que afecta a la Universidad de Chile. Sin embargo, los trascendidos de que se podría llegar a una posible solución del conflicto la presente semana derivan justamente de las conversaciones sostenidas por Fernando Mönckeberg con el general Gordon y la charla del mismo Mönckeberg, el decano de Ciencias Agrarias, Antonio Lizana, el decano de Odontología, Juan José Villavicencio, y el decano de Ingeniería, Atilano Lamana, con el almirante José Toribio Merino.

El miércoles en la mañana, los decanos Alejandro Goic, de Medicina; Hugo Zunino, de Ciencias Químicas; y Atilano Lamana, de Ingeniería, se reunieron con los representantes de los estudiantes Germán Quintana, Carolina Tohá, Patricio Varela, Guillermo Muñoz y Tito Pizarro, para informarles de la propuesta de solución que tiene el Consejo Superior, y coordinar el accionar de ambas instancias. La posible solución, en todo caso, pasaría necesariamente por la renuncia del rector José Luis Federici y la no aplicación del plan de racionalización.

A pesar de los desmentidos oficiales, las gestiones de personeros de Gobierno en busca de un nuevo rector para la Universidad son efectivas. Al propio doctor Mönckeberg se le ofreció la rectoría hace casi dos semanas —después que Federici había asumido—, la cual rechazó porque se le exigía continuar con las drásticas medidas de Federici. Como el Ministro de Educación negó que se le hubiera ofrecido la rectoría a Mönckeberg, este último replicó que había sido el presidente del Conicyt, Jorge Urzúa, quien lo había llamado para ofrecerle el cargo.

Las acciones de rechazo a Federici y su plan abarcaron mucho más que a la comunidad universitaria. Al ayuno que mantuvieron los miembros del grupo "No violencia activa" con la Pastoral Universitaria durante cuatro días en el recinto de la Parroquia Universitaria, se sumaron las marchas de los tecnólogos médicos, enfermeras y matronas en protesta por la idea de quitarle a sus carreras el status de estrictamente universitarias. Los médicos becarios que prestan servicios en los hospitales de Santiago paralizaron sus actividades durante 48 horas y las marchas callejeras de estudiantes y profesionales no descansaron.

El miércoles 16, la Asamblea de la Civilidad efectuó un acto por la defensa de la Universidad en el Teatro Cariola. El impresionante lleno total del recinto —aun cuando se convocó con unos días de anticipación— fue un buena muestra del sentir de la comunidad nacional respecto a la Universidad de Chile. Este jueves 24, los académicos de todas las universidades del país paralizarán sus actividades en una jornada por la defensa de la educación superior. Podría ser jornada de celebración si Federici ya hubiera renunciado a la rectoría de la Universidad de Chile.

J.R

MOVIMIENTO SEBASTIAN ACEVEDO:

Cuatro años de "golpear conciencias"







En la Plaza de Armas se congregaron 200 miembros del Movimiento 'Sebastián Acevedo'. Hubo 27 detenidos.

El Movimiento contra la Tortura conmemoró su aniversario con panfleteos, pegatina de afiches y una acción callejera.

Tres "cuncunas" de gente entrelazada de los brazos comenzaron a avanzar rítmicamente, el día 14 de septiembre, a las 1.30 en punto, por la Plaza de Armas. Cada "cuncuna" portaba un lienzo: uno blanco, uno azul, otro rojo. Uno decía "Chile: país torturado", el otro "Fin a la tortura", y el otro "Juicio para los torturadores". Las cadenas humanas estaban formadas por dueñas de casa, miembros de comunidades cristianas, sacerdotes, religiosas, mucha juventud, no cristianos, militantes de todo tipo de partidos de oposición, miembros de instituciones de derechos humanos, estudiantes, pobladores. Todos miembros del "Movimiento Contra la Tortura Sebastián Acevedo", que cantaban "Yo te nombro Libertad, escribo tu nombre en las paredes de mi ciudad", mientras avanzaban con disciplina y decisión hacia las escalinatas de la Catedral.

Con esta acción, estaban conmemorando su cuarto aniversario. Cuatro años en lo mismo: "trabajando por terminar con la tortura, ese es nuestro objetivo. Buscamos golpear las conciencias, nuestra eficacia se mide por el efecto que producimos en las conciencias de los que van pasando, de los que saben lo que hicimos, por hacer pensar a la gente, nada más", explicó el sacerdote jesuita José Aldunate. Añadió: "Somos todos gente muy normal que hacemos las cosas con miedo, a veces temblando. No tenemos superhombres en el movimiento, pero tenemos la fuerza del colectivo y de nuestra tarea".

Elena Bergen, asistente social, también miembro del Movimiento desde sus inicios, recuerda: "Eramos una comunidad cristiana, en el año 83, que veíamos las protestas que se multiplicaban y sentíamos que había que aportar algo. Nos parecía que ya las declaraciones, discutir y comentar, cansaba. Y queríamos HACER algo. Nos resultaba indignante la tortura, la represión. Además de la CNI, en ese tiempo Carabineros apagaba barricadas con el cuerpo de jóvenes o torturaba gente detenida en sus buses. Nuestra primera acción, el 14 de septiembre de 1983, fue bien improvisada: nos sentamos en la calle, frente al local de la CNI de Borgoño, con un lienzo que decía "AQUI SE TORTURA A UN HOMBRE", paramos el tránsito y también indicamos el local con el dedo. De puro susto se nos ocurrió cantar "Yo te nombro, Libertad" que ha acompañado hasta hoy todas nuestras acciones, que han sido ochenta".

El movimiento agrupa actualmente a 200 personas y es capaz de convocar a 600. "Tenemos un funcionamiento muy fluido y democrático, de mucha comunicación colectiva. Se hacen proposiciones, se discute en grupos más amplios, se ven las posibilidades y se asumen las tareas", explican José Aldunate y Elena Bergen. "Hemos ido aprendiendo. Llegamos a hacer las acciones como las hacemos hoy porque la práctica nos ha ido enseñando. Nosotros evaluamos las acciones cada vez, revisamos lo positivo y los defectos, para corregir. Nos hemos dado cuenta de que la disciplina es fundamental, también que la gente convocada debe tener seguridad y confianza en que lo que se hará es exactamente lo que hemos planeado, cada uno debe saber muy precisamente lo que le toca hacer. Y, sobre todo, hemos aprendido el valor que tiene lo colectivo: apoyado, en grupo, uno puede hacer cosas que jamás se atrevería individualmente".

En el día de su cuarto aniversario, el movimiento Sebastián Acevedo efectuó pegatina de afiches en distintos puntos de Santiago y panfleteos en diversas esquinas de Providencia y la Alameda. En la acción tricolor de la Plaza de Armas, los tres lienzos con sus portadores lograron juntarse por algunos minutos frente a la Catedral. Mucha gente que pasaba por el lugar se sumó a la acción aplaudiendo, cantando o incorporándose a las "cuncunas". Era como un juego hasta que la manifestación fue violentamente reprimida por Carabineros. Hubo palos, bombas lacrimógenas y líquido enceguecedor para los participantes, además de 27 detenidos. "Pero como nuestro objetivo es golpear conciencias, una detención, una derrota aparente, que nos tomen presos o nos acusen, para nosotros es eficaz, ayuda al objetivo", dijo con una sonrisa serena el padre José Aldunate, al finalizar la acción. a

PAMELA JILES

POBLADORES DE LA VICTORIA:

"Pierre sigue siendo nuestro cura"

A las 14 horas y 35 minutos del 11 de septiembre del año pasado, cuando el vuelo de itinerario de Air France despegó desde la losa de Pudahuel, el régimen militar chileno dio vuelta la hoja. Mediante un decreto de expulsión había obligado a abandonar el país a los sacerdotes Pierre Dubois, Daniel Carroutte y Jaime Lancelot. Los tres misioneros franceses debían separarse, contra su voluntad, de los más pobres, de aquellos a los que, por opción, habían venido a servir a través de su ejercicio profesional.

Tres días antes, y a pocas horas de decretarse el Estado de Sitio que siguió al atentado en contra del general Pinochet, "los curas" habían sido detenidos en la población La Victoria en medio de un allanamiento practicado por fuerzas militares. En la Tercera Comisaría, Pierre Dubois —según propio testimonio— fue golpeado reiteradamente por el capitán que comandaba el operativo efectuado en el sector. A los sacerdotes se los acusó de subversivos, de portar panfletos, de insultar a las autoridades. De nada valieron las insistentes gestiones de la jerarquía eclesiástica. La injusticia fue consumada y los tres religiosos dijeron adiós, desde las escalerillas del avión, al pueblo chileno representado en los pobladores que, pasando todo tipo de barreras, llegaron hasta el aeropuerto.

"Cuando se corrió la voz que habían detenido al Pierre fuimos a la Comisaría y exigimos verlo. Los carabineros nos decían: 'para qué quieren ver al cura rojo'. Después supimos que también tenían a Daniel y a Jaime. Fuimos a Investigaciones. Nos echaron. Finalmente partimos, en seis micros, hacia Pudahuel pero en el cruce nos pararon. Algunos pudieron llegar 'a dedo'. Muchos nos tuvimos que quedar en el camino. Hacíamos señas a cada vehículo que pasaba por si allí iba el Pierre. Volvimos llorando a La Victoria". El relato de los momentos vividos lo hizo a ANALISIS Olga Cortés, encargada de la "olla común".

Pero hubo poco tiempo para la pena. Elizabeth Orrego —presidenta del Comando Poblacional— recuerda que en los primeros días se vivió un descalabro. "En el allanamiento fueron destruidas muchas cosas que se guardaban en la capilla y en la casa parroquial. Entre ellas, seis sacos de leche para los niños y los libros de contabilidad del "Comprando Juntos' que lleva el padre. ¡Hasta dinero desapareció! La 'olla común' quedó sin su principal benefactor". La dirigente contó que tuvieron que esforzarse por reconstruir casi todo, en medio de confusión y diferencias de criterio. "Mucha gente decía: 'si Pierre estuviera aquí, no nos sucedería esto' ".



Pierre Dubois en su modesta casa de la población La Victoria, donde vivió tres años que dejan imborrables huellas.

- *El Régimen no escuchó petición de la Iglesia para que permita regresar a tres sacerdotes franceses expulsados hace un año.*
- *Oficialmente, el Arzobispo Fresno mantiene el nombramiento de Pierre Dubois como párroco de La Victoria y los pobladores se comunican permanentemente con él.*

NO HAY OLVIDO

El 11 de septiembre de 1986 sólo el Régimen dio vuelta la hoja. Durante los doce meses transcurridos desde la expulsión, los mensajes van y vienen entre La Victoria y el pueblo francés de Plombiére-les Dijon. Desde la distancia, Pierre Dubois se siente y continúa siendo el párroco de la población donde pasó tres intensos años de los 23 que duró su permanencia en Chile. Y no se trata de un sentimiento avalado solamente por la actitud y el deseo expresado por la comunidad cristiana y las organizaciones populares. La Iglesia tampoco olvida. El Arzobispo de Santiago, Juan Francisco Fresno ha mantenido su nombramiento "como una forma de protestar y decir 'aquí hay una injusticia, se me está privando de ejercer un derecho' ", indicó a ANALISIS el Vicario de la Zona Sur, Felipe Barriga. Explicó que el que nombra a los párrocos es el Arzobispo "y no puede una autoridad administrativa, por decreto, suprimir ese nombramiento". En estos días, el Comité Permanente del Episcopado, respaldó la petición que hizo Monseñor Fresno para que el Gobierno autorice el regreso al país de Pierre Dubois y los ottos dos religiosos. En una declaración pública —el miércoles 11— el máximo organismo de la Iglesia Católica recordó que existe un dictamen de un ministro de fuero de la Corte Pedro Aguirre Cerda, que estableció "que los sacerdotes franceses expulsados en 1986 no han cometido delito alguno y, por el contrario, han sido víctimas de vejamen".

Elizabeth Orrego señaló que la actitud de la Iglesia es un desafío para los pobladores: "Con el respaldo de lo que está haciendo la Iglesia y el dictamen de la justicia, nosotros también queremos reivindicar ese derecho de los curas a

estar con nosotros. Si es preciso ir a dejar cartas, lo vamos a hacer. Porque nos hacen falta".

Olga Cortés destacó la actitud solidaria de los sacerdotes de otras poblaciones del sector que van a La Victoria a decir la misa dominical. "Muchos de ellos y el propio Vicario Felipe Barriga se preocupan constantemente de nosotros. También los hemos llegado a querer. Pero extrañamos a nuestros curas. A Daniel, que sólo seis meses antes de la expulsión había llegado a reemplazar a André Jarlán, el sacerdote asesinado el 4 de septiembre de 1984) y había rehabilitado a muchos jóvenes drogadictos. Actualmente, varios han caído nuevamente en la marihuana y el neopreno". La pobladora recuerda también con cariño a Jaime Lancelot: "El no era párroco ni nada de La Victoria. Sólo vino a acompañar a Pierre en los dolorosos días del asesinato de André y no salió más de la población. Le gustaba mucho conversar con los jóvenes".

"NO TIREN PIEDRAS"

Elizabeth Orrego y Olga Cortés cuentan que cuando Pierre Dubois llegó a La Victoria, en la población surgida hace 30 años de una "toma" de terrenos, existía toda una trayectoria de organización: "El decía que había aquí una materia prima muy importante porque la organización y la unidad son las que hacen al hombre libre. Siempre nos repetía la frase 'un hombre solo es un hombre muerto'. Nosotros nos quedábamos pensando y después concluíamos en que era cierto. Debemos unirnos para salir del hoyo en que estamos. Allí radica la fuerza".

Y Pierre Dubois, desde Plombiére-les Dijon, los ayuda a mantener esa fuerza. A través de cartas, cassettes y hasta llamadas telefónicas, a veces. "Durante todo este año hemos mantenido una comunicación permanente con el cura. El

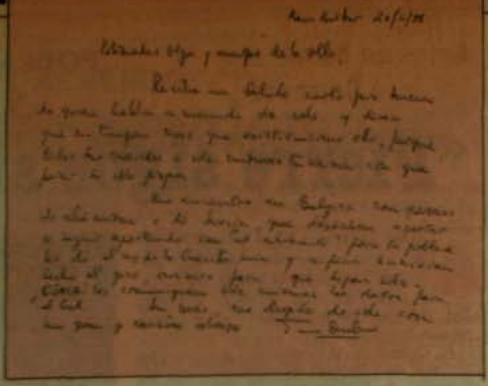

Las cartas son breves pero reflejan la preocupación constante.

está preocupado de cómo está trabajando su comunidad cristiana y las organizaciones. Se inquieta por todo lo que pasa en la población y siempre nos hace llegar esa palabra de aliento que muchas veces nos dio, cuando estábamos deprimidos o teníamos 'un bajón'", cuenta Elizabeth Orrego. Y agrega que cuando tienen dificultades y no logran llegar a acuerdos sobre cómo enfrentar los problemas "nos sentamos a reflexionar, igual como cuando él estaba. Porque Pierre nos enseñó a debatir para buscar las soluciones".

Las cartas del sacerdote francés son breves —"él es más bien parco"— pero les escribe a varios de una vez. Y cuando entre los pobladores se dan uno a otro la noticia de que "me escribió Pierre" y "a mí también", se juntan a compartir los mensajes. "El nos dice en pocas palabras cosas que nos hacen reflexionar, que nos dan fuerzas". Ahora, Pierre Dubois tiene a los "victorianos" trabajando en organizarse para reeditar el Programa de Leche para los Niños, que se terminó con su partida. "El nos contó que está tratando de conseguir recursos en su diócesis de Francia y nosotros tenemos que tener todo listo, con un delegado por cuadra, y una encuesta casa por casa. También debemos organizar el pesaje de los niños para después evaluar los resultados. Con estas cosas, nuestro cura nos mantiene la esperanza", dice Olga Cortés.

En realidad, Pierre Dubois está presente en cada actividad que se realiza en La Victoria. En la semana del 4 de septiembre se conmemoró la muerte de André Jarlán. En cada cuadra se hicieron "porotadas" y todos los que quisieron grabaron mensajes para el párroco exiliado en Francia: que vuelva pronto, lo echamos de menos, nos hace falta, coincidían niños y adultos. Las mujeres de la "olla común" se reían porque casi todos creían que estaban comiendo esos porotos "gracias a Pierre" y, en realidad, ellas se las habían ingeniado para conseguirlos.

Pero, más allá de lo material, el legado del religioso expulsado es muy importante. Elizabeth Orrego contó que el pasado 11 de septiembre, a un año de que el Régimen lo obligó a abandonar el país, en La Victoria hubo "protesta", con pitos, cacerolas y fogatas. "Revivimos juntos todos los instantes. Desde que se llevaron a los curas a cuando tuvimos que volver llorando desde Pudahuel. En un momento los jóvenes y los niños dijeron: 'no tiren piedras', 'no tiren piedras', recordando lo que Pierre nos decía".

La dirigenta poblacional explicó que Pierre Dubois las hacía acompañarlo cuando enfrentaba a las fuerzas represivas con la palabra: "El decía que era para enseñarnos lo que era la no violencia activa porque muchas veces nuestra posición era distinta a la de él. Ahora, muchas veces hemos ido a la Comisaría a conversar con los carabineros y plantearles nuestros puntos de vista como pobladores. Estamos, poco a poco, asumiendo muchas de las cosas que Pierre hacía. Hemos tenido que enfrentar solos la situación, recogiendo sus enseñanzas y muchas veces nos ha resultado bastante bien".

ALICIA OLIVA



Elizabeth Orrego, dirigente poblacional: "En pocas palabras, él nos dice muchas cosas que nos hacen reflexionar".



Olga Cortés, encargada de la Olla Común: "Pierre, aunque este lejos, nos da fuerzas y esperanza".

Actos en homenaje a José Carrasco

Múltiples actos conmemoraron el primer aniversario del asesinato del periodista de revista ANALISIS, José Carrasco Tapia. Tanto en Santiago como en Argentina y Uruguay se recordó la figura de Pepe con emotivos homenajes que contaron con una asistencia ansiosa de que se encuentre a los culpables directos de su homicidio, el 8 de septiembre del año pasado.

El Centro de Alumnos de la Escuela de Periodismo de la Universidad Católica organizó el martes 15 de la semana pasada una actividad a la que asistieron Juan Pablo Cárdenas, director de revista ANALISIS y el Padre Rafael Maroto. Al comienzo del acto se proyectó un diaporama con un recorrido por los principales aspectos de la vida de Carrasco y luego se leyeron diversos testimonios sobre su valor humano, profesional y político. A la vez, se recordó al estudiante de esa Escuela, Eduardo Jara, secuestrado y muerto por las secuelas de la tortura, en 1986. Tampoco se ha hecho justicia y sus capturados siguen impunes.

En Buenos Aires, se efectuó un acto, con un cariz coloquial y emotivo al mismo tiempo, organizado por el Comité de Periodistas Chilenos Residentes y el Frente de Trabajadores de la Prensa de esa ciudad. Se realizó un panel en el que participaron la periodista chilena exiliada Gladyz Díaz, el director de la revista argentina "El Periodista", Carlos Gambetta, y el vicepresidente de la Organización Internacional de Periodistas, Ernesto Vera. Y en la capital de Uruguay, Montevideo, se llevó a cabo un acto solemne en homenaje a Pepe Carrasco, en el paraninfo de la Universidad de la República. Allí hicieron uso de la palabra el Presidente de la Asociación de Periodistas uruguayos; el diputado, presidente de la bancada del Frente Amplio y miembro de la Comisión Parlamentaria por Chile, Héctor Lescano; y Juan Parra, Presidente de Chile Democrático.



Y en el diario francés "Le Monde", del martes 8 de septiembre pasado, apareció publicado un recuadro que también recordaba al periodista chileno, asesinado en un costado del Cementerio Parque del Recuerdo. Decía: "José Carrasco Tapia, periodista de revista ANALISIS, asesinado en Santiago (Chile). Tu combate es el nuestro". **Prensa libre**

Le Carnet du Monde

Anniversaires

— Le 8 septembre 1986,

José CARRASCO TAPIA,
journaliste de la revue *Analisis*,

était assassiné à Santiago (Chili).

« Ton combat est le nôtre. »

Prensa libre,
1, rue Montmartre,
75001 Paris.

Asesinato de un niño

Profunda conmoción causó el asesinato del menor de 13 años Mauricio Gimeno Pérez, quien murió a consecuencia de dos balazos en la espalda, la noche del martes 15.

El niño se dirigía por calle Latadía hacia Américo Vespucio a buscar a su madre, que anteriormente había sido asaltada, cuando dos desconocidos, que según informes policiales, intentaban cometer un delito, se sintieron sorprendidos por él, disparándole a quemarropa.

Los delincuentes no robaron ninguna prenda u objeto de su víctima. Desde hace unos meses, vecinos del sector habían denunciado en repetidas oportunidades una serie de asaltos y robos a mano armada, como también absoluta carencia de vigilancia policial. Hace 45 días, en una plaza cercana, un anciano también fue asesinado.

El lugar donde el niño murió es de jurisdicción de la 17a Comisaría pero la mayor parte de policías de su dotación están destinados a "puntos fijos" de embajadas, residencias de autoridades de gobierno o del Poder Judicial, según informaron los vecinos. Por esta razón, los compañeros de colegio de Mauricio Gimeno y el Centro de Padres del liceo Simón Bolívar, donde estudiaba el pequeño, anunciaron que enviarán una carta a las autoridades exigiendo una mayor y eficaz vigilancia para evitar la repetición de un suceso tan dramático como este asesinato.

Premian al Serpaj

El Premio Internacional de Unesco 1987 de Educación Para la Paz fue entregado al Servicio de Paz y Justicia, Serpaj, el pasado miércoles 16 en una ceremonia que tuvo lugar en la sede de la institución. Al encuentro concurrió el representante regional de la Unesco, Juan Carlos Tedesco, quien otorgó el galardón al coordinador de Serpaj en Chile, Domingo Namuncura. Al acto concurrieron diversos representantes de organismos sociales y de derechos humanos.

Solidaridad gremial de profesores

Un proyecto financiado con el aporte de profesores jubilados que integran el Colegio de la Orden en la Octava Región, fue dado a conocer por la directiva de esa entidad gremial. Entre los beneficios que este plan solidario entrega a sus asociados se destacan préstamos a largo plazo por un monto de 50 mil pesos a quienes están afectados de cáncer, tuberculosis, enfermedades cardiovasculares o deben sufrir intervenciones quirúrgicas.

El proyecto cuenta con un esquema organizativo para viabilizar un mejor funcionamiento, un administrador general y un funcionario en cada Región, quien es el encargado de discutir con los asociados los problemas que los afectan.

Además de ello, los profesores jubilados —que próximamente se reunirán en un congreso a realizarse en Santiago en el mes de octubre— han levantado una serie de reivindicaciones, entre ellas un mejoramiento económico de las pensiones aparte del IPC; que la pensión mínima no sea inferior a 30 mil pesos; rechazo a la privatización del Laboratorio Chile y una rebaja del 50 por ciento a los jubilados en ferrocarriles, espectáculos públicos, hospitales, transportes aéreos y locomoción colectiva.

Felap solidariza con Director de ANALISIS

La Federación Latinoamericana de Periodistas con sede en México envió una comunicación de protesta al Ministro del Interior, Sergio Fernández, por la condena a Juan Pablo Cárdenas, director de ANALISIS. La Federación Felap), agrupa a casi 40 mil periodistas de 21 países latinoamericanos y es una de las organizaciones gremiales más grandes del mundo, después de la Organización Internacional de Periodistas (OIP) y la Federación Internacional de Periodistas.

La Felap califica la condena a Juan Pablo Cárdenas a 541 días de prisión nocturna como un atentado a la libertad de expresión e información garantizada en el artículo 1° de la Declaración Universal de los Derechos Humanos y por la Carta de la Organización de Estados Americanos. Firman la declaración Eleazar Díaz Rangel, Presidente de la Felap; Mario Cedeño Rojas, Primer vicepresidente, por el Sindicato Nacional de Redactores de la Prensa de México; Luis Suárez, por la Unión de Periodistas Democráticos de México; Hernán Uribe, vicesecretario general de la Felap; Gabriel Romeiro, Federación Nacional de Periodistas de Brasil; Germán Flores Márquez, Federación Colombiana de Periodistas; Ernesto Vera Méndez, Unión de Periodistas de Cuba; Rodrigo Santillán, Unión Nacional de Periodistas de Ecuador; Manuel Eugarrios, Unión de Periodistas de Nicaragua; Norma Núñez Montoto, Sindicato de Periodistas de Panamá; Héctor Surroca, Asociación de la Prensa Uruguaya; Juan J. Novelo, Asociación Beliceña de los Trabajadores de la Información; Andrés Solís Rada, Federación de Trabajadores de la Prensa de Bolivia; Verney Quiros, Sindicato de Periodistas de Costa Rica; María Luisa Castellanos, Unión de Periodistas de Honduras; Juan Gargurevich, Unión de Periodistas Democráticos de Perú; Embert Charles, St. Lucia Media Workers Association; Edward Noarenbrop, Vereniging Van Progressieve Mediawerkers in Suriname; Juan Carlos Camaño Jiménez, Frente de Trabajadores de la Prensa Argentina. Todos los nombrados son miembros del Consejo Directivo de la Felap.

CRIMENES TRAS EL ATENTADO:

El pequeño universo de los asesinos

- *A pesar de que los asesinatos de José Carrasco, Abraham Muskatblit, Felipe Rivera y Gastón Vidaurrázaga siguen impunes, a la verdad sólo parece faltarle el nombre y apellido de los culpables.*
- *Caso Vidaurrázaga es decidor: "Cuando Carabineros avisó a un Fiscal sobre el hallazgo del cadáver, suponía que había implicado un militar en actos de servicio: sólo en ese caso se informa a un juez militar", indica abogado Jaime Hales.*

Se cumplió un año del asesinato de cuatro antiguos militantes del Partido Comunista y del MIR y no hay ningún detenido ni sospechoso. A pesar de que un Ministro en Visita, Aquiles Rojas, investiga arduamente —a pulso, casi— desde el mismo lapso. ¿Acaso este hecho es de esos "crímenes perfectos" donde no hay justicia aun cuando haya toda la voluntad de investigar?

No parece ser el caso. Más bien, como señala el abogado Jaime Hales, éste debería ser un delito de la más fácil solución. Pero el obstáculo, añade, tiene un nombre: Dictadura. "El primer problema para el logro de justicia ha sido la impudicia política. La autoridad no ha querido asumir la responsabilidad política que le corresponde. Ha usado la lógica del 'yo respondo por lo que hago materialmente'. Tan distinta a aquella de las democracias, donde los gobernantes deben responder por todo lo que ocurre, lo que no es sinónimo de que sean 'culpables' ", señala Hales.

El profesional es, junto a Carmen Hertz, abogado querellante en el caso del ex editor internacional de ANALISIS, José Carrasco, y hace una semana asumió también el caso de Abraham Muskatblit. Al igual que el resto de sus colegas en estos procesos, tiene la convicción de que el universo de sospechosos es muy pequeño. Lo que debería llevar, dice, a un rápido arresto de los culpables. "Yo diría más: yo creo que los crímenes de Carrasco y Muskatblit están aclarados. Pero ocurre que el segundo problema con el que nos topamos es la tolerancia negligente: el gobierno usa también la lógica del 'yo no lo hice así que no me importa' ".



El acto de homenaje al ex editor internacional de ANALISIS, José Carrasco, al cumplirse un año desde su asesinato: miles de voces exigieron justicia.

A pesar de diferencias del "modus operandi" en cada asesinato, hay un cúmulo de variables que se repiten y que se toman así en reales "huellas dactilares" dejadas por los asesinos. Por ejemplo, las noches en que ocurrieron los crímenes había condiciones "especiales", por decir lo menos. La ciudad estaba siendo intensamente patrullada para buscar hombres armados que, en grupo, habían intentado matar a Pinochet. Sólo podían circular vehículos autorizados y los de los secuestradores lo estaban. "En su recorrido, éstos necesariamente debieron toparse con algún control", señala Jaime Hales. "O sea, se supone, añade, que cuando un carabinero, una patrulla, vio pasar veloces autos con hombres armados y con gorros pasamontañas —como sucedió en el secuestro de Felipe Rivera— era su obligación detenerlos, porque tenía que pensar que esos podían ser los autores del atentado. Y si no lo hicieron es porque sabían que tenían derecho a circular". Agrega: "Claro, no todos los que circularon participaron en los crímenes. Entonces hay que ir descartando".

Al examinar los casos, se ve lo restringido que es el grupo de sospechosos que queda después del descarte.

COMO REALIZAR UN SECUESTRO "DIFICIL"

A la casa de Abraham Muskatblit llegó un grupo de militares con uniforme especial de combate. Iban acompañados de tres civiles, uno de los cuales tomó el mando cuando la casa estaba tomada militarmente. Jaime Hales expone lo que llama "conjeturas": "Yo creo que este comando aquí operó de forma distinta porque el lugar, por estar en la zona del atentado, era muy difícil de acceder. No podía llegar el 8 de septiembre a un lugar absolutamente cercado militarmente de la misma forma como lo hizo a la casa de Pepe Carrasco. Entonces yo creo que sus integrantes proponen: 'Mire,señor, en este lugar se planificó el atentado, hay un subterráneo por el cual escaparon los 'fusileros', allí vive un comunista tal con tales antecedentes' ".

Esta "conjetura" tiene su correlato con lo que ocurrió realmente. Los militares no allanaron abriendo cajones o closets sino golpeando el suelo. "¿Querían ver si había tal túnel?", pregunta Hales. En medio de esa acción, uno de

→

Jueza Yolanda Manríquez:

"¿POR QUE EL CAPITAN RIFFO SABIA QUIEN ERA MI HIJO?"

La madre de Gastón Vidaurrázaga, dirigente del MIR asesinado junto a otros tres izquierdistas en septiembre de 1986, rompe en llanto. "Es que tengo tanta impotencia. Se cumplió un año desde que vi a mi hijo en la morgue con 30 balas en su cuerpo, aunque el informe de autopsia de médico militar dijera después que eran menos. Tenía tajos en su piel, sus muslos desgarrados como con un puñón. Y ese escudo en la sien, como cuando marcan a animales... Y no hay culpables". La jueza Manríquez trata de sobreponerse: "No quiero llorar más, aunque sé que lo haré toda la vida por lo que me hicieron esos seres que no merecen más nombre que el de chacales. Deben estar muy arriba: gozan de impunidad, están amparados...".

El dolor de la titular del Undécimo Juzgado Civil de Santiago es profundo. De sus hijos hombres vivos, uno está en el exilio y el otro —Ignacio— está preso en Concepción desde 1984. La esposa de éste también lo está en Coronel y arrienga 22 años de cárcel. Las hijas de ambos viven con la jueza. Su otra nieta, Valentina, hija de Gastón, está en el exilio junto a su madre, Marisol Aros. "Cumplió 4 años el 6 de septiembre. Por cartas sabemos que no logra entender el crimen de su padre. Le dice a Marisol: 'Quiero morirme para estar en el cielo junto a mi Pipo', así le decía a Gastón". Relata la jueza que el día del secuestro, la niña se puso a golpear un closet mientras el comando asesino intentaba entrar a la casa. "Gritaba: '¡Vienen, vienen, me van a robar mis muñecas!' ".

—*Magistrado, ¿cómo se enteró de la muerte de su hijo?*

—Fue extraño porque fue producto de una rara "deferencia" que no hubo con las restantes familias. La esposa de mi hijo quedó detenida minutos después del secuestro por Carabineros de San Bernardo que la acusaron de supuesta "tenencia de explosivos". Desde el retén la dejaron llamarnos como a las 8 de la mañana para que fuéramos a buscar a la niña. Llegamos allí sin saber qué pasaba y empezó una situación muy rara. Por un lado, el mayor a cargo, de nombre Maximiliano, nos daba café, y por otro, escuchábamos a Marisol que nos decía desesperadamente que fuéramos a la CNI a buscar a Gastón. De pronto, un capitán, de apellido Riffo, llevó hacia un lado a mi hija Patricia y le dijo: "No le digas a tu madre, pero no tienen que ir a la CNI sino a la morgue porque tu hermano está muerto". Alcancé a escuchar y mi hija me tuvo que confirmar la horrenda verdad.

—*¿Cómo sabía ese capitán lo que les contó?*

—No lo sé, pero no fue lo único raro que ocurrió con él. También sabía la identidad de Gastón aunque él vivía en forma clandestina, según supe después. Dijo que lo había visto muerto y que tenía su carnet de identidad. Era así porque cuando llegamos a la morgue, mi hijo estaba individualizado. El director del recinto nos dejó pasar a verlo antes de la autopsia. ¡Lo tenían lavado antes de hacérsela! Ese examen lo hicieron en la noche y duró hasta la mañana del 9 de septiembre y no dejaron que el Magistrado Aquiles Rojas, designado como Ministro de Fuero, estuviera presente. Después se "tomaron" el cuerpo y recién lo entregaron el 10 de septiembre, sin dejarme vestirlo. Sólo lo cubrieron con una sábana. Ese día ocurrió el segundo hecho extraño con el Capitán Riffo. Llamó por teléfono a mi hija Patricia y le dijo que fuera a la Comisaría. Eso fue de noche, de modo que pedí que la acompañara el Ministro Germán Hermosilla. Pero a él no lo dejaron entrar. Patricia se enfrentó sola a Riffo,quien le mostró una bolsa con cosas. Le dijo: "Aquí tengo unos carnés de identidad donde sale tu hermano con otros nombres y una libreta en que están arrancadas las hojas. Tiene unos signos como en clave que no entiendo. Tu hermano parece que estaba metido en política y era clandestino, por lo que estoy viendo. ¿Tú entiendes algo de lo que dice la libreta?" . Añadió que conocía a nuestra familia desde Calama, cuando él era teniente y yo jueza del Crimen allí. Que por eso nos "ayudaba". Mi hija le dijo que hiciera lo que quisiera con esas cosas, que ella no tenía nada que esconder y se fue. El capitán le dijo que le "guardáramos respeto".



Jueza Yolanda Manríquez.

—*¿Lo volvieron a ver?*

—Nunca. Después me llamó a mí. Me dijo que fuera a buscar los carnés de mi hijo. Le mandé a decir con mi abogado que no tenía nada que hablar con él. El 13 de septiembre, mi hija Patricia recibió la primera carta de amenaza, anónima. Le decían: "No sigas. Ata cabos. Si no, vuelo al cementerio". Luego civiles la paraban en la calle, llegaban a su casa cuando estaban solos sus niños con la empleada a preguntar cosas. Por teléfono le decían que le quedaba "poco plazo". Por su seguridad, salió de Chile el 6 de octubre de 1986. El primer día de amenazas coincidió con la salida de la cárcel de la esposa de Gastón, que quedó libre *por falta de méritos*.

"No sé explicarme la conducta de ese capitán Riffo. El le contó a Patricia que le gustaba 'investigar' y que el día del secuestro —cuando los carabineros llegaron en momentos en que el Comando iba huyendo con Gastón— él había encontrado los carnés y la libreta en el allanamiento pero que "nadie se había dado cuenta". No sé qué buscaba, lo concreto es que nunca envió al Fiscal Militar su 'botín'. Sólo mandó la cédula real de mi hijo y su carné de profesor, que no se por qué también tenía.

—*Este caso parece ser el más extraño en términos de procedimiento judicial. Usted como jueza, ¿qué denuncias haría?*

—Bueno, desde el primer instante las cosas fueron irregulares. Cuando un vecino llamó a Carabineros pidiendo ayuda por lo que ocurría en casa de mi hijo, éstos llegaron en cinco minutos. Vieron a los secuestradores pero no los detuvieron. Se llevaban a mi hijo, ¿por qué no los pararon? ¿Eran muy importantes esos sujetos? Se limitaron a entrar a la casa, a pesar de que Marisol les gritaba que acababan de raptar a su marido. Luego en el parte policial no consignaron nada sobre el secuestro y si ligaron dos hechos que no tenían supuesta relación: "Hallazgo de explosivos y de cadáver". Finalmente,dieron cuenta a Luis Acevedo, de la Tercera Fiscalía Militar, para que levantara el cuerpo. No se llamó a un juez del crimen ni a la Brigada de Homicidios, como corresponde. Da la idea de que todo estaba arreglado, que las órdenes estaban dadas y se debían concretar en el momento oportuno.

los civiles es quien tomó el mando y ordenó a Muskatblit partir. Es, según consta en el sumario, un sujeto de barba, vestido de beatle blanco y zapatillas. Su retrato hablado, a fojas 129 del proceso, tiene un parecido enorme —según señala Hales— "con un oficial de Carabineros que ha participado en anteriores crímenes y que trabajó en la CNI". No se trata del personaje que habría reconocido la viuda de Muskatblit en su reciente viaje a Chile. Como también consta en el sumario, este último sujeto es el que ella vio desde la ventana del baño, vestido de militar, haciendo guardia en el jardín. Según se señaló a ANALISIS, de acuerdo al "curriculum" del mentado personaje —habría formado parte del "Comando Conjunto" que denunció el desertor Andrés Valenzuela— "no podría haber estado en ese rol de 'suche' y tampoco podría haber vestido un uniforme distinto al de su institución, Carabineros".

El abogado del caso Muskatblit destaca otro detalle significativo en este secuestro. "A Muskatblit se lo llevan los civiles. Dicen que van al retén de Las Vizcachas a 'verificar su identidad'. Yo creo que pasaron por allí y —dentro del ámbito de las conjeturas— allí habría cesado la participación de los militares. Muskatblit siguió rumbo a la muerte con los que vistieron de civil en el operativo". Agrega que cualquier organismo auxiliar de la justicia podría haber llegado a conclusiones. "Porque se tiene por sospechosos a un grupo de sujetos que iban con uniforme militar especial. ¿La autoridad no podía responder quién circuló esa noche con esos uniformes?". Expresa que hay más elementos. "Sabemos que usaron una pistola automática, que se carga con munición 'parabelum' sueca, como lo dice el informe balístico. Y en el Ministerio de Defensa tienen registro de todo el armamento existente en el país. O sea, también hay un arma identificada, que es del mismo tipo que la que mató a Carrasco según el peritaje".

Como hasta hoy no se ha "encontrado" a quienes las podían usar, Hales señala que solicitará al Ministro Rojas que pida requisar la mayor cantidad de armamento posible. "Porque sabemos que es el mismo tipo de pistola, pero no si es la misma arma. Eso sólo se sabe teniéndola a la vista". También pedirá otras diligencias que deberían confirmar o negar muchas conjeturas. "Como citar al nochero de la carnicería que está frente a la casa de Muskatblit, quien ha mostrado extrañas 'lagunas' en su memoria; a un funcionario del Ministerio del Interior, a un suboficial de la Fuerza Aérea y a otro de Carabineros que no recuerdan' qué hicieron el 7 de septiembre de 1986 y cuyos autos son iguales a los vistos por testigos de los secuestros. Y a un sujeto nombrado por Fuentes Ciscutti como miembro del 'Comando 11 de Septiembre', al cual éste perteneció, y que tiene gran parecido con uno de los militares que estuvo en la casa de Muskatblit". Un Comando de ese mismo nombre se atribuyó los crímenes el año pasado.

El abogado y las familias afectadas esperan que estas diligencias den frutos más positivos que las realizadas con los Carabineros del Retén ubicado a unos mil metros de donde mataron a José Carrasco. Según consta en el proceso, desde el Teniente a cargo, pasando por todos los policías que estuvieron de guardia esa noche, Hugo Osvaldo Dominguez, Cabo Primero Eduardo Durán Canales, Cabo Segundo Jaime Olave Espinoza, Carabineros Luis Sagredo Valdebenito, Juan Aguirre Guzmán, Tirso Hermosilla Aguayo, Hernán García Quiroz y Patricio Fernández Cifuentes, ninguno vio ni escucho "nada".



Otros tiempos: Gastón e Ignacio Vidaurrázaga el día que hicieron su Primera Comunión.

CARABINEROS "RAZONABLES"

"El comando parece que quiso dejar la sensación de que hacía algo 'lícito' y por eso involucró a Carabineros u otros servicios en su actuar", conjetura Hales. Esto queda de manifiesto en el caso de Gastón Vidaurrázaga.

En este operativo hay un hecho decidor. Se trata del levantamiento del cadáver. Carabineros de la Comisaría de San Bernardo —sector donde vivía el acribillado— pidieron a un Fiscal Militar que realizara el procedimiento. "Y la única razón para ello es que esos policías supusieran que quien había matado al NN que encontró un radio patrullas era un militar en actos de servicio", explica el abogado Hales. Añade: "Ni siquiera cuando el muerto es un militar se avisa a un Fiscal sino al Juez del Crimen respectivo. Pero yo le encuentro razón a esos carabineros en haber llamado al Fiscal Militar Luis Acevedo: cualquiera persona medianamente inteligente tenía que suponer que esa noche sólo se paseaban militares armados en actos de servicio. No digo que ello implique que los autores sean militares sino que es razonable la presunción de los carabineros".

En este caso, como lo señala la madre de Vidaurrázaga (ver recuadro), los policías tuvieron además otras actuaciones que sindican un universo de presuntos culpables y no otro. El relato que hace la Jueza Yolanda Manríquez del secuestro —reconstruido por versiones de testigos y de la viuda— muestra que Carabineros debió toparse con el comando asesino:

"Mi hijo dormía cuando escuchó fuertes golpes en la puerta. Se levantó, preguntó quien era y le respondieron a garabatos. Se dio cuenta lo que podría ocurrir. Su esposa Marisol contó que empezó a sacar páginas de una libreta mientras ella vestía con mucha ropa a la hija de ambos, de tres años. Como la puerta era muy sólida, los tipos se demoraron en destruirla a hachazos. En ese lapso, mi hijo decidió que arrancaran por el patio de atrás. Pidieron ayuda a vecinos pero no se la dieron. En el lugar hay chacras y muchas casas conectadas que dan a una calle por el fondo. Gastón salió corriendo por allí y dijo a Marisol que se protegiera con la niña. Ella escuchó como los tipos gritaron 'ahí va, hacia atrás'. Los vecinos vieron que la manzana estaba totalmente rodeada y que mi hijo fue detenido y violentamente golpeado contra una muralla unas cuadras más allá. Sus anteojos rotos quedaron allí. La gente prendió luces pero una ráfaga de metralleta obligó a apagarlas. Iguel vieron a sujetos que daban órdenes y que uno era alto y fornido; llevaban botas".

En este caso hay una variable que se repite en tres de los secuestros: el sujeto alto. Expresa Jaime Hales: "Lo que vuelve a restringir el universo de presuntos asesinos. ¿Por qué la policía no interrogó a todos los oficiales que esa noche usaron uniforme especial de combate, que portaron tal pistola y que medían más de un metro 80?". Es absurdo, añade, "que el ministro Rojas deba investigar cosas que podrían haberse resuelto en una semana". Concluye: "Insisto, aquí hay impudicia política y tolerancia negligente que impide llegar a la verdad".

PATRICIA COLLYER

DOCTOR JUAN MACAYA:

"Atendería incluso al hombre que violó a mi hija"

- *El médico de 57 años pasó quince meses encarcelado por dar atención médica a un supuesto miembro del FPMR sin él saberlo.*
- *"Asistiría a cualquier persona, como lo hizo el doctor Ramiro Olivares. Ahora tengo por deber luchar para que él no siga en injusta prisión".*

En el doctor Juan Macaya prima la humildad. Cuesta enormemente que hable de sí mismo. "Quiero referirme a otros que han sufrido y sufren más que yo", expresa. Por ello lo primero que pide es que se dé cabida a sus agradecimientos: "A esas más de 57 mil personas e instituciones que en este año de cárcel me mostraron su solidaridad; a mis ex compañeros del Instituto Nacional que, sin distingos políticos, abogaron por mi libertad: Marcelo Cibié, Sergio Ferrer, del Hospital Militar, José Aylwin, entre tantos otros; a todos los que hicieron llegar cartas para certificar mi 'honorabilidad' ante el Fiscal Militar que me procesa; a mi madre de 80 años, mi esposa, mis hijas...".

El doctor Macaya estaba preso desde el 3 de junio de 1986. Obtuvo su libertad condicional al acogerse un recurso de queja en protesta por las negativas a la excarcelación. Lo procesa el fiscal Fernando Torres Silva en el llamado "Caso Vicaría". Macaya atendió al herido a bala Hugo Gómez Peña, sindicado como miembro del "Frente Patriótico Manuel Rodríguez" y de asaltar una panadería. No sabía a quien daba esa atención cuando anónimos se lo llevaron a su clínica. Tampoco lo supieron los doctores Ramiro Olivares, Alvaro Reyes y Ramón Rojas, y todos fueron encarcelados. Olivares sigue preso procesado por Ley Antiterrorista. Su delito, no dar aviso de atender un herido a bala. Al doctor Macaya se lo arrestó por dar cuenta del hecho. (Lo hizo a la Vicaría y Gómez Peña fue entonces detenido).

— Doctor Macaya, ¿volvería a atender a un herido sin saber quién es ni por qué está baleado?

—Volvería a hacerlo porque para eso fui formado como médico. Creo que la



Doctor Juan Macaya.

situación procesal a la que estamos sometidos dará motivo para que los Colegios de Abogados y las facultades de Derecho del mundo estudien este caso y den su veredicto. No soy abogado, pero creo que hay demasiadas contradicciones, por decir lo menos...

—¿Atendería a cualquier persona? ¿Incluso a un torturador?

—Sí, porque es un paciente, un enfermo. Así se lo dije a muchos de los gendarmes que conocí en la cárcel. A ellos y sus familiares también les di atención cuando me lo pidieron. Sí, daría ayuda médica a un torturador porque mi deber ético, y también la ley, me ordenan hacerlo. Lo haría incluso con quienes violaron a mi hija hace dos años, luego de secuestrarla. Eso no quiere decir que no busque justicia y exija que esos individuos sean juzgados.

—Usted está libre, pero el doctor Olivares no tendrá esa posibilidad, porque la ley que lo juzga no permite la excarcelación. ¿Cree que se ha hecho lo suficiente por él?

—Mi posición hoy es muy clara: hay que denunciar no sólo la falta de capacidad de asombro sino la falta de dignidad de muchos chilenos y especialmente de muchos médicos que no han salido con la fuerza suficiente para defender el principio de dar atención a un paciente, más allá de las ideas o actuaciones de éste. Aun cuando signifique que uno arriesgue la vida. Monseñor Santiago Tapia me lo dijo alguna vez: hay que estar dispuesto a dar la vida para dar vida. Hoy yo no soy el detenido: lo es Ramiro. Y quiero expresar mi indignación por la indiferencia con que los capítulos médicos abordan su caso. Y el caso del auxiliar paramédico Claudio Muñoz, quien también tuvo que atender a Gómez Peña cuando trabajaba en la Clínica Chiloé, y que hoy está preso y llegando a una situación grave en términos sicológicos.

—¿Cómo se llena un año tras las rejas?

—Bueno, en Capuchinos somos presos políticos privilegiados... Pero no quiero hablar de ello porque es cosa del pasado. Le insisto, yo estoy atrás, es Ramiro Olivares quien debe estar en primer lugar.

—¿Quiere olvidar este año que le tocó vivir?

—No, no. Fue un tiempo muy concreto, en términos familiares me ha costado mucho, pero creo que tengo que mirar para adelante y luchar por todos los que aún están presos. La cárcel me permitió comparar, ser menos egoísta, comprender más. Fue duro, pero uno ve que hay millones de cesantes, que hay una juventud sin perspectivas, que nuestro país se vende pedazo a pedazo, que la Universidad de Chile es entregada a la dirección de cualquiera; uno ve que la prisión es injusta pero se da cuenta que hay problemas más graves que los personales.

—¿Va a volver a su profesión?

—Voy a tratar de hacerlo porque es lo único que sé hacer. Tuve que ir vendiendo todo por razones económicas, pero quiero trabajar dentro de esa concepción del médico comprometido con el pueblo que permitió que él estudiara, que costeó nuestra carrera con su trabajo, sus impuestos...

—¿Se va a inscribir en los Registros Electorales?

—No, no lo voy a hacer porque soy de ese porcentaje de la población que tendría que vivir un apartheid político. Y soy enemigo del suicidio... Creo que, pese a la confusión reinante, Chile es un país que va hacia adelante, con un movimiento sindical, universitario, poblacional que no aguanta más. Pienso que dentro de la confusión y la conciliación, las aguas tendrán que tomar su curso natural, que es el de la dignidad y la libertad.

PCC

CASO LETELIER:

Once años de impunidad

● *Este lunes 21 se cumple un nuevo aniversario del asesinato del ex ministro de la UP y de Ronnie Moffit. El único oficial chileno condenado fue dejado libre tras rebaja de la pena en fecha simbólica: el 11 de septiembre.*



Orlando Letelier: "Con su crimen no pudieron matar su imagen y él ha vuelto a constituirse hoy en un factor de desestabilización para el Régimen", señala su hijo.

Mientras el liberado Capitán Armando Fernández Larios "busca trabajo" en Estados Unidos, la familia de Orlando Letelier conmemoró un nuevo aniversario del asesinato del último Ministro de Defensa del Gobierno de Salvador Allende. Una bomba puesta por orden de la policía secreta chilena, DINA, lo hizo estallar el 21 de septiembre de 1976 en pleno centro de Washington junto a la ciudadana de ese país Ronnie Moffit, quien viajaba en su auto.

Fernández Larios fue condenado en mayo pasado por su complicidad en el crimen, tras entregarse secretamente a la justicia norteamericana en febrero. Se dictó una pena de siete años en su contra pero el último 11 de septiembre fue liberado. El "ex" capitán —el Ejército chileno lo acusa de desertor— es el único militar inculpado que Estados Unidos ha logrado enjuiciar luego de once años de cometido el acto de "terrorismo internacional", como lo calificó, por primera vez públicamente, tras la entrega de Fernández.

Los otros dos oficiales de la ex DINA acusados —Manuel Contreras, director del organismo,y Pedro Espinoza, jefe de Operaciones— siguen siendo "prófugos" para la justicia del país del norte luego que la Corte Suprema chilena negara su extradición aduciendo que "faltaban pruebas para juzgarlos". Lo que dijo Fernández cuando se entregó llenó con creces esos supuestos "vacíos" pero nada varió o casi nada.

La nueva "bomba" que hizo estallar Fernández logró que el proceso que se lleva en Chile por "falsificación de pasaportes y otros" cambiara de sobreseimiento definitivo a temporal. El caso, llevado por la justicia militar, supuestamente investiga la operación de dar documentos falsos a quienes montaron y ejecutaron el crimen. La familia Letelier pidió la reapertura del proceso, "pero la respuesta a ello se ha dilatado más allá de lo razonable", según señala Juan Pablo Letelier, hijo del ex Ministro asesinado. Al cierre de esta edición el abogado de la familia, Jaime Castillo, presentó un nuevo escrito insistiendo sobre la reapertura.

Para el joven la sinrazón puede tener, sin embargo, "explicaciones sobre las que se puede conjeturar". Y estas tienen que ver, indica, "con las 'estrategias' o 'diseños' que ha seguido Estados Unidos frente al Régimen chileno". Señala que desde que Fernández confesó sus culpas, el Gobierno de Reagan apuntó a lograr la detención y expulsión de los prófugos: "El objetivo fue centrar la discusión en el Poder Ejecutivo chileno, planteando que no era un problema del Poder Judicial sino uno de colaboración de parte del Gobierno". Pero se mostró que esta voluntad, tan voceada por personajes como el embajador chileno en Washington, Hernán Felipe Errázuriz, no era tal".

De modo que, según Juan Pablo Letelier, Estados Unidos habría entrado en una segunda estrategia. "Ha sido demasiado el descaro. Por ejemplo, el caso de Errázuriz. El dice que el gobierno chileno 'ha colaborado y lo sigue haciendo' pero sabe perfectamente que aquí nada se ha investigado. Sabe que eso lo tiene claro el gobierno norteamericano. Sabe que todo lo que éste ha pedido ha sido negado. Sabe que cualquier cosa que no sea la entrega de los prófugos no es colaboración para Estados Unidos y ello porque ese país es quien más información tiene sobre el caso: su investigación le ha aportado datos que ni nosotros sabemos, como el nombre de otros implicados o la identidad de Liliana Walker".

El nuevo 'diseño' es desconocido para la opinión pública. "Nosotros tampoco lo conocemos", señala Letelier. Pero añade: "Acabo de estar en EEUU y junto a mi madre fuimos a dialogar con Robert Gelbard. De lo hablado deduzco que ellos estarían apuntando al 'Caso Pasaportes', a hacerse parte, y allí tal vez estaría la razón de la demora en responder a nuestra petición de reapertura. En el escrito planteamos diligencias concretas, como exhortos a Michael Townley y Fernández Larios para que ratifiquen su declaración según las leyes chilenas. Cuando hablamos con Gelbard le pedimos la colaboración del Departamento de Justicia norteamericano, a través del Departamento de Estado, para concretar estas diligencias. Tal vez especulo, pero la última nota diplomática secreta enviada a Chile quizás trata este punto. Ello haría que el Régimen Militar esté —una vez más— evaluando una decisión en función de sus intereses particulares más que en función del derecho".

Sobre la liberación de Fernández, Juan Pablo Letelier expresa su opinión: "Pienso que el juez Parker sabe que él fue sólo un 'mandado', que dijo la verdad y que no se ha retractado. Tal vez por ello quiso reforzar el ejemplo del oficial: es decir, que quien dice la verdad limpia su nombre y el de su institución". Expresa que a la familia el hecho igualmente le impactó, "pero incluso el que Fernández haya renunciado al sistema de protección de testigos nos ayuda en nuestra causa porque nadie puede decir que confesó a cambio de 'billete' o una 'buena vida' ". Por último, dice, "nosotros buscamos justicia y no venganza".

Este 21 en Washington, como cada año, miles de personas irían en romería a rendir su homenaje a los mártires. Y la "Fundación Letelier-Moffit" haría entrega, también como cada año, de premios a quienes se destacan en la lucha de los derechos humanos. Dentro de EE UU lo mereció WOLA y en Latinoamérica, el obispo uruguayo Mario Melania Merino.

PCC

Secuestro de comunicador social

Una brutal experiencia a manos de las bandas armadas que operan en nuestro país vivió el sábado 12 de septiembre el comunicador social y miembro de Grupo de Videos de Educación Popular "Proceso", Mario Núñez. Mientras caminaba por la calle Lastarria, cerca de las 21 horas, el joven fue sorpresivamente tomado por civiles armados que no se identificaron y que se movilizaban en un auto modelo Galant, anaranjado. Arriba fue encapuchado y esposado, en medio de golpes. El secuestro lo presenciaron carabineros que hacen guardia cerca del Edificio Diego Portales, quienes no intervinieron. Núñez fue luego trasladado a dos nuevos vehículos, en operativos en los que, según él calcula, participaron cerca de 15 individuos. Estos lo tuvieron en su poder por más de tres horas, durante las cuales lo interrogaron sobre su trabajo en "Proceso", el personal que allí trabaja, la procedencia de "las platas", el material de video de archivo, etc. Al mismo tiempo que esta acción se realizaba, otro grupo estaba allanando la casa de Mario Núñez, desde donde robaron material fotográfico y de video, dinero y otras especies personales.

El joven fue botado cerca de la una de la mañana en Tobalaba con Arrieta. Se dirigió a la Posta, donde le certificaron lesiones de mediana gravedad. Por él se interpuso un recurso de protección.

Lapidario informe para Almeyda

"Clodomiro Almeyda puede ser juzgado como apologista de la violencia", fue la síntesis del informe evacuado por el Fiscal de la Corte Suprema René Pica en respuesta al recurso que había presentado el abogado Luis Ortiz Quiroga, defensor del ex canciller del Gobierno de la Unidad Popular. En éste, Ortiz señalaba que era inaplicable procesar a Almeyda por Ley Antiterrorista, como lo pidió el procurador general de la República, Ambrosio Rodríguez. El informe de Pica será considerado por los Ministros de la Suprema para resolver en definitiva sobre el recurso. Anteriormente, el Ministro sumariante Sergio Valenzuela Patiño había resuelto, con consulta a la Corte de Apelaciones, sobreseer a Almeyda, pero el gobierno apeló de inmediato.

Teólogo relata vejamen en Carabineros

El teólogo José Manuel de Ferari, miembro de la Fundación "Obispo Enrique Alvear", hizo un detallado relato de la detención de que fue objeto por parte de la fuerza policial el 25 de agosto pasado. Esto lo dio a conocer el Secretario Ejecutivo de la Fundación, presbítero Fernando Tapia, para que cada cual "saque sus conclusiones".

Señala De Ferari: "Estaba en la boletería del Metro Moneda cuando se me acercaron tres carabineros que exigieron que les mostrara mi cédula de identidad y lo que llevaba en mi portadocumentos. Se justificaron diciendo que la ley permite allanar a 'sospechosos'. Yo caí en ese rubro porque, se me dijo, toda persona que porta un bolso lo es". Expresa que allí llevaba 500 fichas bibliográficas en blanco, recién compradas para el fichero de la Fundación, y una colección de 38 homilías del Obispo Alvear, entre otras cosas similares. Los policías lo consideraron "material subversivo, por lo cual me llevaron detenido". Añade que en el bus el oficial a cargo, "con ademanes violentos, tiró las homilías al piso, profiriendo procacidades irrepetibles". Luego De Ferari fue llevado a la Comisaría de Toesca con República. "Estuve junto a otros 'sospechosos' más de una hora de pie en un patio, constantemente insultado y agredido verbalmente". Le decían que estaban revisando sus carpetas antes de mandarlo a Fiscalía Militar "por andar con material subversivo". Indica que cerca de las diez de la noche, después de ser fichado, un policía lo condujo por unos pasillos oscuros. "Me dijo 'Vai al callejón sin salida...'. Me hizo bajar a un subterráneo, solo (...) Allí un grito me ordenó darme vuelta hacia la pared y luego me amarraron un pañuelo sobre los ojos. Así comenzó un interrogatorio que duró cerca de una hora. A esa situación vejatoria se sumaron amenazas insinuantes de que comenzaría la tortura. Me interrogaron por mi familia, trabajo, otras actividades, los materiales que llevaba y quisieron involucrarme con grupos y actividades extremistas. Terminado el interrogatorio, me dijeron que iba a la Posta para constatar que no había lesiones físicas y que luego sería puesto en libertad".

Cerca de la una de la mañana lo liberaron, luego que intercedieran autoridades de Iglesia, que fueron avisadas por alguien que vio el arresto.

Vicaría reitera respaldo a Ramiro Olivares



El equipo de abogados que defiende al doctor Ramiro Olivares —encabezado por el profesional Luis Ortiz— señaló en declaración pública que en los últimos meses ha aportado numerosos antecedentes, "suficientes para demostrar la necesidad de corregir el grave error que significa su encargatoria de reo de Ley Antiterrorista". El grupo hace presente que Olivares, miembro del equipo médico de la Vicaría de la Solidaridad, está preso por segunda vez desde hace diez meses "sin que el fiscal Fernando Torres Silva haya realizado diligencia alguna con él, salvo notificarlo de sus negativas". Sobre esta base, los abogados pidieron dejar sin efecto la acusación, o al menos su modificación. "Pero el Fiscal ha resuelto negativamente ambas peticiones", señalan, por lo cual —agregan—, "la Vicaría de la Solidaridad reitera su convencimiento acerca de la inocencia del doctor Olivares y su pleno apoyo para él y su familia". Concluyen indicando que se continuará adelante con todas las acciones necesarias hasta obtener la reparación de esta situación que causa grave daño personal y social, recurriendo para ello a todas las instancias pertinentes".

Amparo por incomunicado

La auxiliar de enfermera Carolina Benítez Valdebenito presentó un recurso de amparo en favor de su hijo Francisco Figueroa, quien —hasta el cierre de esta edición— era mantenido incomunicado por el Fiscal Fernando Torres por espacio de 21 días. El joven fue detenido el 25 de agosto y ni familiares ni abogados habían podido visitarlo en la Cárcel Pública. Señala su madre que "según nos han informado, Francisco fue encargado reo bajo la acusación de diversos delitos contemplados en la Ley Antiterrorista y de Control de Armas". Añade que el hecho de que no se lo haya podido visitar "vulnera el derecho a defensa y deja al detenido a merced del fiscal investigador. Además, una incomunicación tan prolongada va contra disposiciones legales como los artículos 293 y 300 del Código de Procedimiento Penal, que señala que ésta durará como máximo quince días, en casos muy calificados".

IMPORTANTES REVELACIONES:

Andrés Zaldívar cuenta su verdad

Si en 1964 Eduardo Frei no le hubiera contado la historia de su vida al exitoso abogado Andrés Zaldívar, es muy probable que hoy estuviera disputándole liderazgo a los hombres de empresa de este país. Pero la historia fue diferente y el "chico Zaldívar" se convirtió a los 27 años en flamante Subsecretario de Hacienda de la Revolución en Libertad.

Su rostro, ante las pantallas de televisión el 16 de septiembre de 1970, reveló toda la amargura de un grupo que aspiraba a gobernar por 30 años. De ahí en adelante su carrera política ha provocado hechos, polémica y entredichos. Pero así es su vida, la que asume sin conflictos al igual que su baja estatura, de la cual confiesa no sentirse acomplejado, en un país de hombres con mucho sentido del ridículo. Al contrario, no trepida en mostrarse amorosamente con su mujer más alta que él y tampoco en sentarse al lado del socialista Germán Correa, como lo hiciera recientemente en el sur.

Hoy día se ha convertido para muchos en el hombre de la desobediencia civil, a la cabeza de un Ejército que recién comienza a estructurar su Estado Mayor. Para él, el tiempo de los políticos termina en 1989, si es que no son capaces de sacar a Pinochet e impedir su perpetuación. Por eso se juega el todo por el todo. A medida que pasan los días y la cuenta regresiva, es un hecho que más allá de las fronteras del PDC se lo mira con muchos ojos de futuro presidenciable. Andrés Zaldívar a los 51 años está también consciente de que pronto tendrá que hacer una nueva opción.

—Usted pronunció un histórico discurso el 16 de septiembre de 1970, pocos días después de la elección de Allende. ¿Participó de alguna maniobra destinada a impedir que Allende fuera ratificado por el Congreso Nacional?

—No, sinceramente no. En ese período llegó incluso un emisario a mi casa, para informarme de la realización de un Golpe. Es una persona que ha tenido un cargo muy importante en este Gobierno. Lo hice pasar y no alcanzó a hablar mucho porque se escuchó un grito y en dos minutos lo tenía en la puerta de calle. El mismo señor Viaux se fue a meter a mi oficina en plena transición y no lo recibí.

—¿Por qué guarda reserva sobre la identidad de ese emisario golpista?

- *Jaime Guzmán es el ideólogo del Régimen, el gran responsable de la represión.*
- *La muerte de Allende me afectó y me dolió mucho...*
- *Pinochet es burdo, de bajo nivel intelectual y brutalmente audaz. Tiene dependencia del poder, por eso creo que nunca lo va a dejar.*

—Podría decir que lo digo por venganza por la relación que tuvo con mi posterior expulsión del país. Lo cierto es que habría bastado con ordenarle a la Casa de Moneda que volviera a trabajar en un solo turno, en vez de tres, para que el Banco Central no pudiera entregar más recursos adicionales, los bancos no tuvieran suficientes billetes y en 48 horas se habría producido el "crack" y el derrumbe, provocando así que Allende no asumiera, la caída de Frei y seguramente el Golpe de Estado.

—¿Pero estaba consciente del terror que provocó con su discurso?

—Hasta hoy estoy absolutamente convencido que lo que provoqué fue absolutamente distinto de lo que se pensó. Pudimos cerrar la frontera, no vender un dólar, cerrar los Bancos y aplicar un esquema similar a la Bolsa. Pero optamos por crear un clima de absoluta normalidad para neutralizar a los que pretendían crear la crisis.

"Mi discurso fue para responder a Pedro Vuscovich, relacionador de Allende para trabajar la transición, quien rompiendo un compromiso declaró que la responsabilidad de lo que sucedía era el resultado del fracaso de la gestión del gobierno de Frei. Fue un momento grave y el gabinete estuvo de acuerdo con que hiciera una intervención que mostrara cómo se habían encontrado soluciones. Uno de los redactores fue Sergio Bitar, uno de mis asesores más directos; lo tomo como aval porque nadie podría dudar de su honorabilidad. También participó Sergio Molina, Carlos Massad, Jorge Cauas, Carlos Figueroa y otros".

—Pero el 11 de septiembre de 1973 sí hubo un Golpe. ¿Lo apoyó usted?

—No, ni siquiera supe que iba a haber Golpe ese día. Estaba consciente de que se iba a producir, pero jamás tuve contacto con los militares golpistas. La excepción la constituye una comida social en la que estaba presente el ahora general Ernesto Videla. Allí se habló del Golpe.

—Usted conoció mucho a Jaime Guzmán durante la Unidad Popular. ¿Qué opinión tiene hoy día de ese dirigente de Renovación Nacional?

—Es el ideólogo del Régimen. Es el gran responsable de la represión, no sólo por su silencio, sino porque muchas veces la ha justificado. Es además el gran defensor de la Constitución de 1980, diciendo que es la expresión de la voluntad de don Jorge Alessandri, lo que es mentira.

—¿Le consta a usted que es mentira?

—Yo puedo decirlo ahora y tengo testigos. Le mandé decir a don Jorge con Carlos Martínez Sotomayor que había que evitar el plebiscito de 1980 y le pedí que se jugara por ello. Su respuesta fue que me encontraba la razón pero que él no podía hacerlo porque eso significaba una guerra civil. Dijo, además, que no tuviera dudas de que apenas pasara el plebiscito él renunciaría a la presidencia del Consejo de Estado porque se sentía estafado.

—Usted fue muy amigo de Juan de Dios Carmona; ¿sigue siéndolo?

—Fui muy amigo y ya no lo soy. El tomó otro camino, absolutamente equivocado. Nunca esperé esa actitud. Fui partidario de expulsarlo después de haber conversado con él y creo que no me equivoqué. Poco antes de que tomara la decisión que provocó su expulsión, la de incorporarse al Consejo de Estado, le dije: "¿Qué te va a pasar cuando el día de mañana expulsen a Jaime Castillo?". Carmona me dijo en ese momento: "Yo saldré en defensa de Jaime". A los 60 días lo expulsaron y él nada hizo.

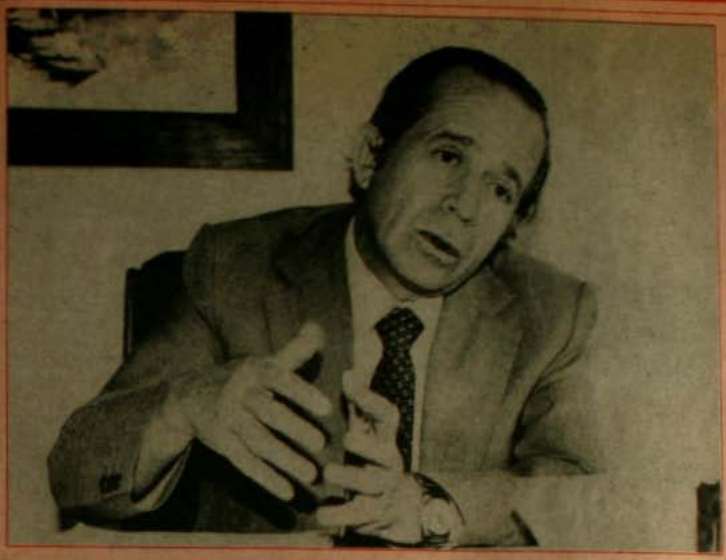

—¿Qué hizo usted cuando fue detenido Claudio Huepe?

—Hablé con dos personas y con una de ellas me significó romper para siempre: con Jorge Cauas, que en ese momento era Ministro de Hacienda. Le pedí que se jugara por Claudio y me dio una explicación torpe. Lo real es que no tenía valor para representar ese acto. Rompí con él para siempre.

—¿Con quién más habló?

—Con el general Enrique Montero. Fui con una posición muy dura, le dije que si no se tomaban medidas inmediatas que resguardaran la vida de Claudio yo estaba dispuesto a cualquier cosa, incluso a viajar al extranjero a denunciar la situación. No tuve respuesta pero a los pocos días Claudio fue liberado y expulsado del país.

—¿Cómo sintió usted la desaparición y la muerte de cientos de chilenos?

—Todas las muertes me han dolido. No son simples palabras; sentí profundamente la muerte de Salvador Allende.

—¿No fue entonces del grupo que celebró con champagne el Golpe?

—No, al contrario; no es por decir algo cebollento, pero las muertes me afectaron mucho...

—¿No siente ninguna cuota de responsabilidad por tantos muertos y desaparecidos?

—No, nunca la he sentido. Primero, yo no provoqué el Golpe; segundo, yo no lo sustenté. Jamás he participado de ningún acto de la Dictadura. Fui partidario de reconocer lo sucedido como un hecho, esa es una cuota de culpa que la historia determinará. Pero propicié la absoluta no participación del Régimen Militar mientras no se vieran conductas claras de que realmente se pensaba en recomponer la democracia.

"DEMOSTRE QUE EL PLEBISCITO FUE FRAUDULENTO"

—Usted asumió la presidencia de su partido a fines de 1976. ¿No se sintió tentado en ese momento de negociar con Pinochet la incorporación de su partido al Régimen?

—No, porque era imposible. Si se hubieran dado las condiciones para negociar la vuelta a la democracia, yo lo habría hecho, pero sólo para eso, no para sustentarlo. No cabía otra actitud que la confrontación con un régimen absolutamente totalitario que incrementaba la represión. Hubo una consulta en 1978 y un plebiscito en 1980 y nos tocó ser actores políticos de esa incipiente oposición que empezaba a renacer.

—Usted denunció que ese plebiscito fue fraudulento; ¿tenía antecedentes concretos aparte de la mera presunción?

—Por supuesto, por eso hice incluso la denuncia ante el propio tribunal electoral que el Régimen creó. Sabía que era una farsa pero había que dejar acreditado el fraude. Aún conservo toda la documentación y creo que ha llegado el momento de sacarla a la luz pública.

—¿Tuvo contacto con militares en esa época?

—En 1980 tuve contacto con el general Leigh. El me dio antecedentes de lo que estaba pasando. Incluso nos dijo cuál iba a ser el resultado, fue el mismo que luego se entregó a la opinión pública. El Gobierno había discutido diversas posibilidades de resultados para ver cuál era más creíble. Tengo todos esos antecedentes.

—¿No tuvo contactos con gente del Ejército?

—No. Con anterioridad conversé con otro general. El hombre me pidió una reunión porque estaba destruido moralmente después de una reunión que tuvo el general Pinochet con el cuerpo de generales con motivo del asesinato de Letelier. Me contó que Pinochet y el general Manuel Contreras habían entrado al salón donde se hallaban reunidos, y que luego un ayudante colocó un alto de carpetas sobre la mesa. Pinochet les habría dicho: 'Si el gobierno cae, no sólo iré yo y mi familia al riesgo de lo que nos pueda pasar, sino todos ustedes'. Señalando las carpetas habría dicho: 'Aquí están todos sus antecedentes'.

"MUCHAS CUERDAS PARA UN MISMO TROMPO"

—En agosto de 1984 usted dijo: "El PDC tiene que llevar al país a un proceso de protesta permanente, creciente, hasta llegar a la culminación que podría ser la movilización del país para lograr el término del Régimen". ¿Lo sostiene aún?

—Absolutamente.

—¿Por qué razón —a su juicio— en estos tres años fracasó esa estrategia?

—Creo que fracasamos como partido al insistir siempre en la misma receta de protesta cada 30 ó 60 días. Peor fue la situación cuando la protesta se tornó violenta, tanto por parte del Gobierno como de sectores voluntaristas irresponsables. Eso ya no fue desobediencia civil.

—¿Se le puede echar la culpa a la violencia? ¿Qué pasó con las dirigencias políticas que no fueron capaces de crear otras movilizaciones que se convirtieran en fuerza real?

—No hubo una programación estructurada, eran más bien brotes de expresión de la oposición. Fundamentalmente los responsables somos los dirigentes políticos que nos enredamos en una política asamblearística, cupular, en la cual se discuten cosas interesantes pero que no tienen asidero en la realidad.

"Se habla de paros nacionales. Pregunté a los trabajadores del cobre: '¿Paran?' y dijeron: 'No podemos'. Igual cosa respondieron los del petróleo y así sucesivamente. Estaba claro entonces que los trabajadores no estaban en condiciones de parar".

—Después del paro del 2 y 3 de julio de 1986 usted dijo: "Lo lógico es que se llamara a otra jornada similar lo más pronto posible. Tiene que haberla y por más tiempo". Al parecer usted tenía todo claro. ¿Qué le pasó después?

→

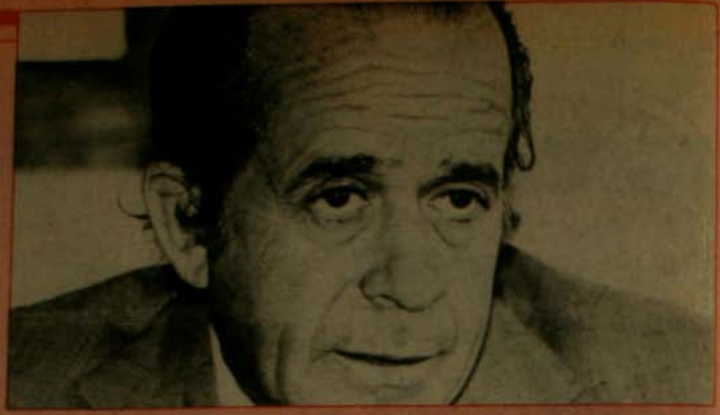

—Cuando hablé con la gente de la Asamblea de la Civilidad, les pregunté por su proyecto y no lo tenían. Ellos decían que era la culpa de los políticos porque no les dábamos respaldo y nosotros decíamos que era de la Asamblea porque no se coordinaban con nosotros.

—Esas son explicaciones formales. Le pregunto por las razones profundas que impidieron que ese organismo, por ejemplo,se desarrollara.

—Por falta de liderazgo, porque hay demasiadas cuerdas para un mismo trompo, incluso dentro de cada partido. Mire,pues, ese paro de julio fue mejor de lo que se esperaba, pero después, ¿pararon los médicos porque detuvieron a Juan Luis González, presidente del Colegio Médico? ¿Pararon los profesores en solidaridad con Jorge Pavez?

—¿Cuál cree usted que es la razón por la cual el PDC y la Derecha fueron capaces de hacer paros verdaderos en contra de Allende y hoy día ustedes no pueden?

—Porque en una democracia la capacidad de estructuración y organización es mayor y la posibilidad de riesgo es ínfima. Mientras que en una dictadura como ésta... Las confrontaciones que terminan con este tipo de regímenes parten por sectores elitarios, no masivos. No es el pueblo, la masa, la que sale a pelear a la calle en un principio; lo hace cuando el régimen ya está derrumbándose, o cuando se visualiza el derrumbe.

—¿Cómo ve hoy día ese momento álgido de las protestas en 1983?

—Esas protestas tuvieron casi volteado a Pinochet, pero cometimos un error fundamental: entrar al diálogo con Jarpa, lo que fue un engaño. Yo no me hubiera sentado nunca a conversar con él una segunda vez mientras Jarpa no hubiera mostrado sus cartas y hubiera respondido a la pregunta: "¿Qué nos ofrece?" Fuimos a todas esas reuniones más que nada a parlamentar.

LA ULTIMA ALTERNATIVA

—¿Cree usted que los chilenos vamos a tener la oportunidad de votar libremente para decidir sobre el post 1989?

—Puede pasar cualquier cosa, desde el autogolpe de Pinochet.

—¿Estamos preparados para cualquier cosa?

—Eso es precisamente lo que tenemos que lograr. Ya existe algo de mucha importancia: la concertación de los tres comités tras las elecciones libres. Estoy convencido que en los próximos 60 días va a haber una operación conjunta y nadie va a preguntar si el del lado es socialista, comunista o democratacristiano. No se le va a preguntar si está por las elecciones libres o el plebiscito, sólo interesa que esté por el NO al Régimen, a Pinochet y al continuismo y por el SI a la democracia.

—Pero pareciera que el Ejército se mantiene impertérrito, sordo y ciego detrás de su Comandante en Jefe. ¿Cómo espera convencerlos?

—La campaña tiene que tomar fuerza. Ya veremos qué pasa cuando se hagan concentraciones en todas las ciudades del país y millones de chilenos se manifiesten por las elecciones libres... Es necesario que comprendan el riesgo que corren al ser derrotadas. Por eso Pinochet está tan destruido, porque sabe que él no es el candidato. Vea la encuesta privada del "Qué Pasa" de los últimos diez días: tendría el diez por ciento en una votación.

—Cuando el PDC llamó en marzo a inscribirse en los Registros Electorales había casi 400 mil inscritos. Hoy hay 2 millones cien mil. ¿Se puede decir que es un éxito la campaña?

—No, pero es mejor de lo que yo creí. Esto no es la acción de un día y luego quedarse un mes parado. Es un proceso creciente en que uno va sumando y sumando. Necesitábamos un logo común para terminar con las banderas partidarias y ya lo tenemos. De aquí a diciembre vamos a tener todos los comités provinciales funcionando.

—¿Y si con todo ese esfuerzo, la movilización de todas maneras fracasa?

—Quiere decir que nos hemos derrumbado como país. En ese momento los dirigentes políticos de la oposición democrática pasan a la reserva sin sueldo. Si Pinochet se prolonga más allá del 1989, son otros los actores que asumirán el liderazgo porque el país entra en una polarización. Hoy hay un compás de espera a la violencia.

—En ese momento, ¿se iría de Chile?

—Yo me quedo en mi país. Pero hay que tomar conciencia que vivimos un momento dramático. No lo digo por conciencia y convicción sino porque tengo antecedentes, me los entregaron en dos países muy importantes que podrían estar involucrados en lo que pase en Chile. Me han dicho que desde hace algunos meses se hasuspendido el apoyo logístico y material a los grupos paramilitares chilenos, esto por compromisos tomados en el exterior.

—¿Cuál sería ese compromiso?

—Es un compromiso que vence en 1989. Si Pinochet se prolonga más allá de 1989 con un plebiscito fraudulento, el apoyo se reinicia y por mi experiencia como presidente de la Internacional DC, puedo decir que los actores más radicalizados van a recibir el apoyo y la simpatía del mundo entero. Pasará algo similar a lo que pasó con Somoza poco antes de su caída —yo lo vi— el dinero se recolectaba por la CIA y la KGB y las armas que tomaron los jóvenes nicaragüenses, que no eran sandinistas, pero que fueron conducidos por ellos, fueron entregadas por la CIA y la KGB. Después de 1989 todo lo que se haga por destruir a Pinochet va a ser bien mirado, aun la violencia.

—Por último, ¿qué opina del general Pinochet?

—Es un hombre al que muchas veces se le menosprecia porque se le cree poco inteligente, burdo y con poca capacidad intelectual. Yo creo que sí es burdo, de muy bajo nivel intelectual, brutalmente audaz y en eso lleva reflejado el lema de la infantería, a la cual pertenece: Avanzar sin transar. Un infante nunca puede retroceder; al que lo hace, seguramente su compañero de atrás le tira un balazo.

"En ese sentido, Pinochet tiene pocas limitaciones de normas porque todo lo que hace, incluso la política, se inserta en un proceso de guerra. Por eso justifica la mentira, la deslealtad, la represión, el deshacerse de la gente que lo molesta. No tiene valla moral porque es amoral. Ha tomado el poder como el drogadicto toma la droga. Tiene dependencia del poder,por eso creo que nunca lo va a dejar y si no es candidato es capaz de un autogolpe. No tiene límite porque el poder representa su propia existencia".

MONICA GONZALEZ

LA FERIA

"EL HOMBRE, LA BESTIA Y LA VIRTUD"

Comedia de: Luigi Pirandello.

Con:

Susana Bomchil
Jaime Vadell.
Roberto Navarrete
Claudia Paz
y elenco.

Jueves y viernes: 20.00 hrs.

Sábado: 19.30 y 22.00 hrs.

Domingo: 19.30 hrs.

CRUCERO EXETER 0250 Fono: 377371

Con el auspicio del Instituto Chileno Italiano de Cultura.





Yo defiendo a Chile

JOSE SANFUENTES

El miércoles pasado me correspondió participar en una reunión de los partidos políticos democráticos en el Comando Nacional de Trabajadores. Allí se informó de las poderosas razones que tienen los trabajadores para ir a la huelga general del 7 de octubre próximo. El amplio espectro de partidos asistentes, todos sin exclusión, manifestaron su apoyo y compromiso con la lucha de la clase obrera.

Fue una reunión memorable y de gran significación. Se dijo —con justa razón— que cada familia y cada chileno tiene poderosos motivos para participar en la Huelga General, motivos comunes o diversos, pero todos queremos que algo cambie y sobre todo que se vaya el General. En resumen, todos coincidimos en que el drama de los trabajadores, el pueblo y la Patria no puede esperar. Chile quiere ahora libertad y bienestar.

Por eso los chilenos vamos a la huelga general.
Por el derecho al pan y al trabajo.
Por un reajuste del 22 por ciento de los salarios.
Porque se derogue el alza de las micros.
Por la defensa de la Universidad de Chile y del sistema educacional.
Por sitio y vivienda para los sin casa.
Por la libertad de los presos políticos y el fin del exilio.
Por el fin de la tortura y de los organismos que la aplican.
Por salud y previsión justa para todos.
Por el fin de los allanamientos.
Por el fin de la persecución a la prensa democrática.
Por libertades cívicas y políticas de todos los chilenos.
Por la exigencia de elecciones libres y democráticas.
Por el rechazo del fraude-plebiscito y la constitución de Pinochet.
Porque queremos cambiar a Chile.
Porque queremos una Patria libre y una vida mejor.

Y que cada cual agregue sus propias razones y vamos marchando, junto a los trabajadores, unidos en la lucha, abriendo un nuevo porvenir, decididos a decir ¡basta!, no más hambre y opresión, no más destrucción de la Patria.

Digamos todos juntos y al mismo tiempo Yo defiendo a Chile, por eso participo en la huelga general del 7 de octubre.

Que nadie se deje llevar en la estéril discusión de si resultará o no. No hay mayor fracaso que la dramática situación que viven los trabajadores y el pueblo y que nada se hiciera por cambiarla. El bienestar es para los que luchan por él, la libertad se conquista en la calle. a

CARDENAL SILVA HENRIQUEZ:

Hombre de Dios y hombre de la Tierra

Hay Silvas que silban bien,
hay Silvas que silban mal,
hay unos que dan la oreja,
y hay otros que no la dan.

Este viejo dicho que repiten con un dejo de orgullo los Silva de Talca, a nadie le queda mejor que a Raúl Silva Henríquez, Cardenal emérito, que fuera arzobispo de Santiago durante más de 20 años y que cumplirá 80 años el próximo domingo. Porque hay muchos hombres inteligentes. Otros tantos que son buenos. Unos pocos son valientes. Pero cuando todas estas virtudes se juntan en un solo hombre, se puede pensar que Dios lo ha elegido para alguna misión especial. En el caso de monseñor Raúl Silva Henríquez, no cabe duda que la labor que el Señor le encomendó ha sido cumplida, y con creces, asegurándole un lugar selecto en las agitadas y tantas veces dolorosas páginas de la historia de este pequeño rincón del mundo llamado Chile. Sí, esa patria a la que el Cardenal Silva Henríquez ha amado tanto, con tal pasión, hasta llorar por ella cuando le toca asistir impotente al sufrimiento de la gente de su tierra. Este Raúl tan amado, tan controvertido, pero jamás ignorado.



Como arzobispo de Santiago, nunca dudó en decir aquello que consideraba justo, aunque le acarreara dificultades.

No se puede hablar del Cardenal Silva Henríquez sin mencionar, antes que nada, el gran amor por su Iglesia. Su preocupación fue grande cuando en la década de los 60 surgieron los movimientos cristianos que propugnaban un análisis marxista y se temió una división irremediable entre los católicos. Sin embargo, eso no implica que don Raúl sea intolerante con aquellos que postulan ideas distintas. "¿Puede darse una cátedra de ateísmo o marxismo en una universidad católica? Yo digo que sí: puede darse, porque los cristianos estamos convencidos de que ninguna de estas ciencias o doctrinas dejan de tener una parte de verdad, y porque a veces nos plantean una crítica que nos resulta utilísimo conocer", decía en la Universidad Católica en 1969, cuando en el Consejo Superior de esa casa de estudios se discutía acerca del otorgamiento del Doctorado Honoris Causa al poeta Pablo Neruda.

OBRAS SON AMORES

Su respeto por las ideas y por quienes las profesan va mucho más allá de las palabras. Cuando en 1974 el Régimen presionó para que se disolviera el Comité Pro-Paz, a los pocos meses el Cardenal Silva Henríquez creó la Vicaría de la Solidaridad. Se amenazó entonces con cerrar la Vicaría. En conversación con Pinochet, el Cardenal le habría dicho: "General, usted no puede hacer eso, pero si usted llegara a hacerlo y no me dejara amparar a esta gente perseguida, aunque sea debajo de mi cama los voy a poner".

Ese rasgo de su carácter lo define el presbítero Miguel Ortega, estrecho colaborador del Cardenal. "El es defensor del hombre y sus derechos sin claudicar ante halagos o amenazas. Y sobre todo, apasionado por la dignidad de los pobres y desvalidos", dice el sacerdote. Efectivamente, no es un hombre blando, puede incluso ser duro cuando hay que decir aquello que su conciencia de pastor le indica y, sin embargo, tiene la capacidad de mostrar una enorme humildad para reconocer errores o para comunicarse con los niños y los pobres. Tal vez su personalidad esté marcada por la reposada región del Maule, con su infancia transcurrida entre casa de adobe, el olor a tierra húmeda y fecunda y el amor de su numerosa familia.

Fue el penúltimo hijo —de un total de 19— del matrimonio formado por doña Mercedes Henríquez y don Ricardo Silva. De ella heredó la timidez y la humildad. El le dejó la huella de la dignidad y el amor a la tierra, esa que consideró que debía pertenecer a sus hombres, a los que abrían sus surcos trabajándola día a día.

Gran promotor de la reforma agraria junto al que fuera obispo de Talca, monseñor Manuel Larraín, partieron haciendo la reforma dentro de los predios de la misma Iglesia. "Dios ha creado el mundo para todos, para que todos los hombres lo disfruten y no para que unos pocos se beneficien y se sientan seguros, y los demás carezcan de lo necesario para una vida digna y un futuro tranquilo", decía a los campesinos en 1970, cuando la reforma agraria era ya mucho más que una gran ambición.

Es evidente que la separación de su terruño cuando todavía era un niño ahondó su carácter reservado y casi hosco para quienes no son sus amigos. Rodeado de los mimos maternos, mientras estudiaba en el Liceo Blanco Encalada con los hermanos de La Salle sintió los primeros indicios de que su destino era la vocación religiosa. Quizás secretamente, su padre pensaba que el alejamiento haría que su hijo abandonara sus inclinaciones sacerdotales. Fue así como, obediente, llegó a Santiago a continuar sus estudios en el Liceo Alemán y después —postergando sus deseos de ingresar al seminario— continuó con estudios de Derecho en la Universidad Católica. Una vez que se tituló de abogado de acuerdo a los deseos paternos, en 1929, tomó contacto con el sacerdote Valentín Panzarasa de la orden Salesiana. A través de él conoció la figura de don Bosco, la que según sus propias palabras lo cautivó: "Don Bosco me ha conquistado", expresó cuando iniciaba su vida sacerdotal.

EL PROFETA DE CHILE

Hombre incansable, con una inmensa capacidad de trabajo, su innata condi-

→

- *Próximo a cumplir 80 años, la figura del Cardenal Raúl Silva Henríquez sigue gravitando entre los chilenos.*
- *Su fecunda labor lo pone entre los más grandes de nuestro siglo, dice su biógrafo Oscar Pinochet de la Barra.*

—"Nadie de nosotros, los católicos, puede dejar de ver u ocultar esta dolorosa realidad de la hora presente. Nos incumbe la tarea de ayudar a 'reconstruir un mundo desde sus cimientos': hay que transformarlo de salvaje en humano, de humano en divino, es decir, según el corazón de Dios". (Primer mensaje como Arzobispo de Santiago el 24 de junio de 1961).

—"Por el triunfo de la Fe y por el reinado de la Paz debemos estar dispuestos a entregar todas nuestras energías, incluso la vida (...) Por la Paz, que es el anhelo profundo de la humanidad en esta hora, que es el ansia de los pobres, el grito de los perseguidos, la muda imprecación de los que lloran". (Comentario al ser designado el segundo Cardenal chileno el 17 de febrero de 1962).

—"... hagamos realidad el sueño de los libertadores de América. Sin egoísmo individual, sin egoísmo colectivo, porque la mezquindad de los individuos y la de los Estados son la causa de nuestro subdesarrollo y de nuestras grandes miserias, hoy queremos reafirmar (...) el ideal de convivencia fraterna, de integración americana, de justicia y de paz sociales que el Cristo personifica y enseña". (Discurso pronunciado ante los cancilleres de Chile y Argentina al cumplirse 60 años de la inauguración del Cristo Redentor en la frontera de ambos países, en 1965).

—"Los problemas económicos y sociales tienen una íntima conexión con el cristianismo y con la doctrina de Cristo. Corresponde a la Iglesia y a sus dirigentes exponer cuál es la doctrina del Señor que se aplica a la solución de estos gravísimos problemas". (Respuesta a una consulta sobre el rol de la Iglesia realizada por "Las Ultimas Noticias" en 1968).

—"Los cristianos del Tercer Mundo experimentamos, a veces, la sensación de que nuestros hermanos más privilegiados no nos conocen lo suficiente (...) No nos conocen: no saben del drama de nuestros hacinamientos humanos, con su cortejo de insalubridad, promiscuidad, atenuación y pérdida del sentido moral. No sospechan el proceso de acumulada frustración, que deviene en resentimiento y rencor y desemboca en el odio y la violencia cuando se ve que tantos tienen tan poco y tan pocos tienen tanto, y que los individuos y los países ricos se hacen siempre más ricos, mientras que los pobres siguen siendo, día a día, más pobres". (Carta a los cristianos de Holanda, enviada en febrero de 1972).

—"Se me ha preguntado cuáles serían las condiciones para que en Chile se restablezca el entendimiento, la armonía y la tranquilidad espiritual que el país (...); respondo: la primera condición es el respeto de la autoridad legítima; hablo de un respeto efectivo y no meramente formal (...) La segunda es el respeto a la verdad (...) La tercera es el respeto a la persona humana, respeto que significa en la práctica, amar el derecho de los otros tal como uno ama sus propios derechos (...) La cuarta condición es el respeto a Chile (...) Nadie, por eso, tiene el derecho de pensar primero en sí mismo, en su prestigio o en el triunfo de su propia causa, cuando lo que está en juego es la vida institucional de la nación". (Declaraciones de octubre de 1972, cuando Chile vivía días tensos y agitados).

—"Hemos presenciado la lucha y hemos visto la muerte de nuestros hermanos. Hemos visto el dolor de una situación sangrienta en nuestra patria y de una guerra entre compatriotas. Habríamos querido evitarla (...) Hemos dicho que la violencia no genera sino la violencia y que ese no es el camino de hacer una sociedad más justa y mejor. Hemos dicho a nuestro pueblo, a nuestras autoridades, que no se puede faltar a los principios del respeto al hombre, que los derechos humanos son sagrados, que nadie puede violarlos. Les hemos dicho, en todos los tonos, esta verdad. No se nos ha oído". (Mensaje dirigido al pueblo reunido en la Catedral en abril de 1974).

—"Chile durante 170 años vivió una vida democrática; pero en 1973 por diversas razones la democracia en Chile desapareció (...) Vino un gobierno militar que, según expresó e insistentemente manifestó, iba a establecer la libertad y la democracia en Chile, amagadas por un gobierno marxista. Desgraciadamente las cosas no sucedieron así". (Comentario expresado luego de recibir el premio que le otorgó el Grupo Internacional por los Derechos Humanos en 1987).



En Linares, en 1985, recibiendo el homenaje de los jóvenes. Ellos siempre han sido su preocupación.



Los oprimidos y los perseguidos nunca han dejado de tener su apoyo. En 1986, visitaba a detenidos en Capuchinos.

LA VOZ DE LOS SIN VOZ

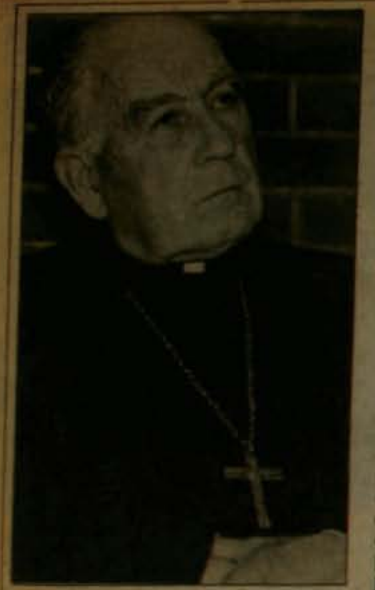

Su aspecto distante y a veces hosco no es más que una forma de ocultar una gran timidez, dicen sus amigos.

docencia, uno de sus grandes amores junto a la causa de los pobres y marginados. Profesor en el Teologado Salesiano y en el Seminario Mayor de La Cisterna, fue nombrado rector del Liceo Manuel Arriarán Barros y después del Patrocinio San José. Fundó la Federación de Colegios Particulares (FIDE), impulsó en 1956 la creación de Cáritas Chile, y promovió y organizó la creación de numerosas escuelas y parroquias. Esta capacidad de organizar significó que, cuando en 1959 se le nombró arzobispo de Valparaíso en reemplazo de Rafael Lira, un laico porteño comentara: "De la edad de la carreta pasamos a la del avión, de un brinco".

Después de la muerte del cardenal José María Caro, hombre de gran bondad que se había quedado metido en el corazón de los chilenos, su reemplazo se tornaba difícil, dada la situación de tensión política y el conflicto interno al interior de la Iglesia Católica entre los sectores conservadores y los propugnadores de la doctrina social de la Iglesia. No parecía posible encontrar al hombre apropiado para asumir como arzobispo de Santiago sin que alguno de esos sectores se resintiera. Por eso resultó una sorpresa cuando el 23 de mayo de 1961 se nombró a monseñor Raúl Silva Henríquez como nuevo arzobispo de la capital. El no era un nombre que conociera la opinión pública santiaguina. Sin embargo, su figura era reconocida por los sectores más humildes que habían sido beneficiados por su labor. Esa labor que había llamado la atención del nuncio del Papa Juan XXIII en aquella época, monseñor Sebastiano Baghio, y que le valió la recomendación para el nombramiento.

El día de la toma de posesión del cargo de arzobispo de Santiago dejó claro cual sería la línea de su ministerio: "No es con la desunión ni con el odio con lo que podremos remediar los grandes males que afligen a nuestra patria; ni tampoco con la inercia lograremos la solución de los apremiantes problemas de nuestros días, sino con la caridad, la unión, el trabajo apostólico y el sacrificio", decía en su mensaje. Y sus palabras no han perdido vigencia hasta nuestros días. Pareciera que monseñor Silva Henríquez sabía que su paso por el arzobispado de Santiago sería difícil, lleno de momentos tensos. "El Cardenal Silva representa entre nosotros lo que para el pueblo de Israel fueron los profetas. Hombre visionario, audaz, atento a la historia para escudriñar lo que Dios pide de ella. Capaz de las mayores muestras de ternura y al mismo tiempo de las denuncias más valientes. Prudente sí, pero no enredado en los laberintos de la diplomacia", dice de él el sacerdote Miguel Ortega.



A un año de asumir como arzobispo de la capital, se le designó con el título de cardenal. Después de ser investido por el Papa en Roma, su regreso a Chile fue emocionante. Los santiaguinos se lanzaron a las calles para aclamar a quien permanecería muchos años a la cabeza de la arquidiócesis, se entendería con cuatro gobiernos distintos y mantendría inquebrantable su decisión de proclamar el Evangelio durante todos estos períodos, aun a costa de incomprensiones. El conflicto de la reforma universitaria, la polarización política, las críticas de los cristianos por el socialismo, las diatribas de los católicos ultraconservadores y, después del golpe militar, su agotadora lucha por la defensa de los derechos humanos, fueron algunos de sus desvelos.

La Vicaría de la Pastoral Obrera y la Vicaría de la Pastoral Juvenil significaron pasos previos a lo que fue sin duda la obra que más reconocimientos nacionales e internacionales le ha merecido: la Vicaría de la Solidaridad. No hay duda que a lo largo de toda su vida sacerdotal, el Cardenal Silva Henríquez ha hecho carne el lema de su ordenación: "la caridad de Cristo nos urge"; pero también ha llevado a la práctica su concepción de Iglesia servidora, consciente de los problemas terrenales y de la realidad política y económica.

Hoy, próximo a cumplir los 80 años, no podría decirse que es un obispo jubilado. La inteligencia y el amor no jubilan. Sigue preocupado del alma de Chile, de atender espiritualmente a los niños y a los jóvenes —semana a semana— en el Seminario Menor de Santiago. Sus cejas gruesas siguen enmarcando la mirada atenta hacia este país al que ha dado tanto y el que aún, con secreta esperanza, todavía espera de su parte un gesto de amor que lo rescate de su actual drama.

JUANITA ROJAS
ALEJANDRA MIRANDA

EL CARDENAL SILVA ES UNO DE LOS GRANDES DE NUESTRO TIEMPO

Se declara muy honrado con el hecho de que la Editorial Salesiana le haya encomendado la biografía del Cardenal Raúl Silva Henríquez, "porque es un personaje excepcional, a quien siempre he admirado". El distinguido historiador y ex diplomático, Oscar Pinochet de la Barra, tiene además otros motivos para estar feliz por haber escrito el libro que relata la vida de monseñor Silva Henríquez, el cual será lanzado oficialmente al público este jueves 24. "Soy un entusiasta admirador del Cardenal y su lucha por defender los derechos humanos, además somos coterráneos, ex alumnos del mismo colegio y, por esas cosas de Dios, nuestras familias hace muchos años estuvieron cercanas en espíritu," dice el historiador. Efectivamente, el epílogo del libro añade ese hecho. En 1895, la abuela de Oscar Pinochet, Clementina Salgado Rodríguez, quedó viuda con seis hijos pequeños y sin bienes de su difunto esposo, Horacio Pinochet. Decidió por lo tanto dejar Villa Alegre y partir en tren a Talca. Cuando se dirigió a la boletería del ferrocarril, el empleado le dijo que alguien había pagado los pasajes para ella y sus hijos. El benefactor fue don Ricardo Silva, padre del Cardenal. "Al escribir estas páginas, tuve siempre presentes los ojos húmedos de doña Clementina", escribió Oscar Pinochet de la Barra en el libro.

—¿Cómo conoció usted al Cardenal Silva Henríquez?

—Conocí a don Raúl en el año '65. El ya era cardenal y yo fui nombrado subsecretario de Relaciones Exteriores por Eduardo Frei. Conversamos en varias oportunidades sobre nuestra región, sobre la planta de celulosa de Constitución, que entonces era un proyecto que a los dos nos interesaba. Pero ahora lo he encontrado a través de los cientos de documentos —30 cassettes y 40 carpetas— que me entregó la congregación salesiana para escribir esta biografía. Desde que se me encargó la obra en diciembre de 1985, me he interiorizado de la vida de este gran hombre a través de su voz, sus escritos, su activa participación en la historia de nuestro país.

—Comparando la imagen que usted tenía del Cardenal Silva Henríquez, después de sus breves encuentros, y la que tiene ahora que lo ha conocido más profundamente a través de su obra, ¿cree que ha cambiado su opinión?

—Sí, hay dos personas. El hombre público, cuya imagen se ha acrecentado para mí con los años, especialmente por su defensa de los derechos humanos, directo para decir las cosas pero que a cierta distancia parece lejano, retraído, poco amistoso, orgulloso a veces. Está, por otra parte, su personalidad más privada, con su proverbial calidez para atender en su casa, encargándose de los detalles de la cocina, del postre, de hacer personalmente las compras en el mercado. Con los años he podido encontrar al hombre cariñoso, amable, con una gran humildad, tremendamente cálido con los niños y los jóvenes.

—Como historiador usted conoce a todos los hombres públicos de la historia nacional. ¿Qué lugar piensa que ocupará monseñor Silva Henríquez?

—Sin exagerar y pensando en este siglo, creo que junto a Arturo Alessandri Palma y Eduardo Frei, el Cardenal Silva es uno de los tres grandes hombres de nuestro tiempo. Don Raúl es la personalidad más vigorosa que hemos conocido en Chile, valiente, con ideas muy claras, un gran visionario, impetuoso y capaz de entregarlo todo por una causa.

—Después de terminar el libro sobre la vida del Cardenal, ¿cómo lo definiría usted?

—Creo que sus principales características son su gran amor al prójimo y su valentía. Es un hombre esencialmente valeroso. Y un auténtico patriota en el mejor sentido de la palabra, porque siempre ha estado preocupado de Chile, del alma de Chile, porque se siente parte integrante del grupo humano que nació en esta tierra. Además, está su tremendo amor por la paz. Pero él sabe que la paz sólo se logra con la justicia, entonces lucha por la justicia, aun cuando a veces pareciera que con esto se altera momentáneamente la paz. El no trepida y por eso puede que para algunos parezca atropellador. Es que este hombre no es de la paz aparente, es de la paz que dura.

—Todos los seres humanos tienen defectos. Según su opinión, ¿cuáles son los del Cardenal Silva Henríquez?

—Las personas valientes son impulsivas, los que razonan demasiado antes de actuar siempre van un paso atrás. Pero cuando el Cardenal se da cuenta que le ha causado a alguien una molestia, de inmediato procura arreglar la situación y si es necesario se disculpa. Pero él debe representar el papel que Dios le dio y Dios lo hizo valiente para que sea la espada de la Iglesia en la defensa de los derechos humanos.

—¿Cómo se explica que mientras algunos atacan —y lo han hecho muy duramente— a monseñor Silva Henríquez, en otros provoque una tremenda admiración y cariño?

—El ha sufrido más de una vez acusaciones injustas, que por ser de carne y hueso, le han dolido. Porque la lucha por la dignidad del hombre ha sido muy dura en el Chile de estos últimos años y algunos conservadores no han entendido a esta figura de un cardenal no tradicional, que no duda en dirigir cartas abiertas, hablar por radio vehementemente y cantar verdades en los Te Deum. Eso le ha valido que algunos lo hayan tratado hasta de extremista. Sin embargo, a la gente humilde don Raúl siempre le ha dado confianza, porque les habla en su lenguaje, sin simular nada, con un auténtico acercamiento. Y los humildes entienden muy bien eso. Entienden que él sacó la voz por el pueblo de Chile atropellado.



La palabra del Cardenal Silva Henríquez ha llenado muchas páginas de la historia de Chile.



CELEBREMOS JUNTOS LOS 80 AÑOS DE NUESTRO AMIGO CARDENAL

Invitamos a todos los que se sientan unidos en la fe y en la amistad a Monseñor Raúl Silva Henríquez, a celebrar con él sus 80 años de vida, el domingo 27 de septiembre, a las 12 horas, con una Misa de Acción de Gracias en la Gratitud Nacional y luego compartiendo un gran almuerzo de confraternidad en el Círculo Español.

Que el testimonio de nuestro afecto y gratitud de chilenos, en tan emotiva ocasión, sea el justo homenaje al obispo, pastor y Cardenal que ha hecho de su vida una misión de servicio y amor a su pueblo.

COMISION ORGANIZADORA

Retire su adhesión en:
ACADEMIA DE HUMANISMO CRISTIANO, Catedral 1063, 5° piso
RADIO CHILENA, Phillips 40, 2° piso
ARLEQUIN, Moneda 856, Local D
ACEC, Eliodoro Yáñez 970, 3er. piso, fono 2237616

BUSCANDO EL UBICATEX







EL UBICADO

A tablero vuelto fue la reaparición de la Asamblea de la Civilidad el miércoles 16 en el Cariola. Como en los viejos tiempos, un cariolazo, con gente sentada en el suelo, en los pasillos, donde no cabía ni un alfiler más. Había ganas y entusiasmo guardado.

El más amplio referente político-social creado por la oposición durante la Dictadura había estado de capa caída. Desde el paro del 2 de julio del año pasado, sus intervenciones habían sido débiles y esporádicas. Se la echaba de menos. La gente "la pedía". En medio del escepticismo, el electoralismo y el mil-partidismo, todos querían recuperar alguna brújula, "alguien que dé la línea, unitariamente, alguien que se ubique..."

Y volvieron. En apoyo al movimiento en defensa de la Universidad de Chile, a respaldar el Día por la Defensa de la Educación Superior del 24 de septiembre, a sumarse a la jornada de movilización de los trabajadores del próximo 7 de octubre, a sus demandas y peticiones. Y la respuesta al llamado fue contundente. En definitiva, la Asamblea de la Civilidad reapareció acogiendo todas las expresiones de movilización social que se han desarrollado y proyectan.

Frente a la desazón, la desesperanza, la incredulidad y las eternas discusiones: si plebiscito o consulta; si me inscribo o no; si los gringos se ponen o no se ponen; si la violencia o la no violencia, la Asamblea de la Civilidad tomó la batuta de una bandera que los estudiantes y los trabajadores continuaban enarbolando a pesar de todo: la de la movilización social.

EL CAREPALO I

El señor Urzúa se acercó, sigiloso, —como era la técnica de aproximación habitual— a la esquina de Alameda y Amunátegui. Miró a ambos lados de la calzada, y cuando estuvo seguro de que nadie lo miraba, entró a la pequeña cabina telefónica, de vidrios polarizados, semioculta por un quiosco cerrado, convenientemente localizado. Con manos ágiles buscó tras de la máquina de teléfonos por fichas y extrajo un paquete, que colocó sobre una saliente interna de la misma cabina. De la funda en que estaba envuelta, sacó una pequeña grabadora, muy moderna, de cassettes ultra chicos. Apretó el botón de "play". Una voz no muy grave, más bien feminoide, comenzó a hablar en tono regular, sin mostrar emoción alguna:

—"Buenos días, señor Urzúa. En el sobre que tiene en sus manos está la foto de un hombre de lentes. El es el doctor Fernando Mönckeberg, director del INTA. Desde hace algún tiempo, se ha venido destacando como la vanguardia visible de la oposición académica a José Luis Federici, que se ve en la foto siguiente con disfraz de bombero de Copec asistiendo a una convención de Destructores Anónimos."

"Creemos que la forma de desarticular la disidencia a la gestión de Fedo pasa por dividir al movimiento opositor. Su misión, si decide aceptarla, será la de ubicar al doctor Mönckeberg y dejarle entrever que el Gobierno, y especialmente el ministerio que presido, está considerando remover a Federici y proponerlo a él como rector en su reemplazo... Es importantísimo que el doctor Mönckeberg crea sinceramente que el ofrecimiento es real, por lo cual lo autorizo para decirle que la oferta en cuestión cuenta con mi personal bendición... Como siempre, en caso de ser sorprendido o atrapado durante la misión, nuestro Gobierno y yo mismo negaremos cualquier vinculación con el caso. Y lo haremos en forma enfática, para que se crea."

"Hasta luego, Jorge. Esta cinta se autodestruirá en cinco segundos..."

"Pfsss... Pfsss... Pfsss."

EL CAREPALO II

Ambrosio Rodríguez es el tipo más perspicaz del mundo. No se le escapa ni una. Imposible pillarlo. Las ve debajo del agua... ¿Cómo supo que la oposición había contratado varios asesinos a sueldo? Nadie lo tiene claro todavía. Lo cierto es que nos cachó. Y ahora hay que desmantelar toda la red terrorista, armada pacientemente a través de los años. Todo porque en la revista "Apsi" sacaron un número especial y mostraron demasiado esa ansiedad homicida contra la Santa Imagen. Se quejaba lastimosamente uno de estos criminales, sin patria ni ley: "Mire que pasarse tres años en Libia, en un campo de entrenamiento terrorista, para aprender a manejar la técnica de la acuarela, y ¡zas! que ahora me descubre Ambrosio la estrategia y quedo acachado con más de 200 caricaturas homicidas sin publicar". Otro terrorista, transportando peligrosamente pinceles cargados en sus bolsillos, también señalaba con angustia: "Oie, chico, estuve doce años esperando mi turno en el Caribe, haciéndome experto en matar con tinta china y degollar a pura serigrafía. Ahora que, por fin, entré clandestinamente, el ungido Ambrosio nos pilla toda la conspiración y transforma el número especial de 'Apsi' en otro atentado fallido".

Lo peor, según los terroristas encuestados por ANALISIS, es que el Procurador General de la República descubrió, además, un grandioso arsenal destinado a garantizar la aniquilación definitiva de la Imagen. Explicó con alegría un funcionario de la CNI: "Casi nos engañan; buscábamos las armas en el desierto hasta que las pillamos en la Zona Franca y escondidas en librerías de todo el país. Puedo decir con orgullo, que al día de hoy se han incautado 45 mil pinceles de pelo de camello, de diferentes calibres; 150 mil frasquitos de acuarela venenosa; miles de tubos de óleo plástico y 32 mil paletas de lanzamiento multicolor. Es todo un éxito", gimió en éxtasis.

RESTAURANT • BAR - PARRILLAS

PRINCIPADO DE ASTURIAS

Cocina Chilena, Española e Internacional
Carnes finas a las brasas.

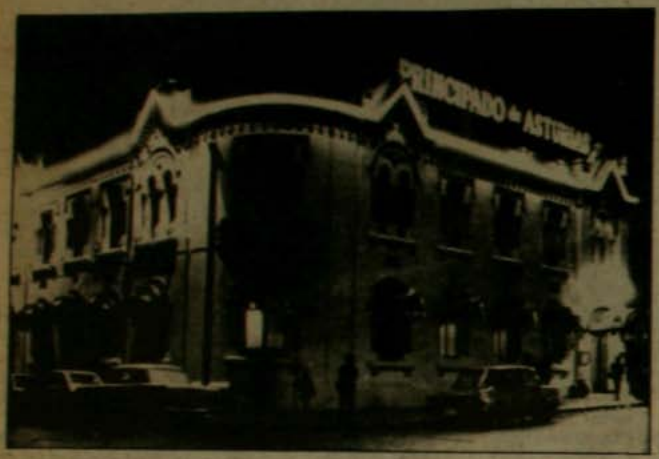

Ramón Carnicer N° 21 a 100 mts. de Plaza Italia F: 2227022 - Stgo.

1° PISO
MENU **MESON ASTURIANO**
Sugerencias del Cheff
Menú Ejecutivo

2°PISO SALON
bar chicote
Con acompañamiento
Bocadillos Españoles

2°PISO SALON
PRINCIPE FELIPE
Ideal para:
Convenciones
Seminarios y Eventos

2° PISO
salón independiente
Para Matrimonios
Graduaciones y
manifestaciones
Baile y Orquesta

quincho argentino
LA PAMPA

AMERICO VESPUCIO SUR 1100
SANTIAGO
(A una cuadra de Avda. Oriental)

RESERVAS AL TELEFONO 90148
DE 12 AM A 14 PM

...UN BUEN APERITIVO, LOS MEJORES VINOS Y LA GENIAL CARNE ASADA AL LEÑO. EN NUESTRO QUINCHO... VISTE?

ESPECIALIDAD EN: CABRITO, LECHON Y BORREGO. EL BARBARO BIFFE, CHORIZO Y LAS INCOMPARABLES PARRILLADAS PAMPINAS DE CARNE MIXTA.

COMPARTE CON NOSOTROS DE JUEVES A SABADO, DEL CANTO Y EL HUMOR JUNTO AL DUO "SAN MIGUEL". VIERNES BAILABLES JUNTO AL GRUPO ELECTRONICO "PANDA" MUCHO FOLKLORE. AMBIENTE GRATO Y QUIEN SABE QUE...

MARTES Y MIERCOLES CENAS.
DE JUEVES A DOMINGO: ALMUERZOS, ONCES Y CENAS.
PRECIOS ESPECIALES A GRUPOS E INSTITUCIONES.

BAJATIVO GRATIS LECTORES DE ANALISIS

PREMIOS PERIODISTICOS EMISION

Premio Internacional José Carrasco Tapia

CONVOCATORIA:

El ejercicio del periodismo, en su doble tarea de indagar en busca de información y de transmitirla a un público en forma veraz y oportuna, se enfrenta a múltiples barreras. El trabajo del comunicador social se desenvuelve en medio de presiones externas de distinto grado de intensidad. En los años transcurridos desde la destrucción de la convivencia democrática por el Golpe Militar, algunas de esas dificultades en Chile han alcanzado el rango de figuras delictivas y riesgos personales para la seguridad y para la vida de los periodistas.

Sin duda la dificultad para obtener información y darla a conocer es mucho mayor aún cuando los periodistas abordan temas relativos a las violaciones de los derechos humanos bajo el Régimen Militar. Enfrentar esta dificultad y superarla se ha convertido en una prueba de valor personal y dignidad profesional que debería ser objeto de un reconocimiento público, lo que no se ha dado hasta ahora en el ámbito nacional.

La Sociedad Periodística Emisión quiere contribuir a subsanar esta carencia, instituyendo los PREMIOS EMISION para los mejores trabajos periodísticos sobre el tema de los Derechos Humanos, comprendidos no sólo los de opinión y políticos, sino también los derechos económicos y sociales.

Para estos efectos, se convoca a los Premios Emisión del año 1987.

BASES:

1. Categorías:

1.1. **Premios Emisión al trabajo periodístico que haya constituido un aporte a los derechos humanos y a la promoción de la libertad y la justicia en Chile.**
- —Mejor artículo periodístico transmitido en radio.
- —Mejor artículo periodístico transmitido en TV.
- —Mejor artículo periodístico publicado en prensa escrita.
- —Mejor artículo periodístico producido en video o prensa alternativa.
- —Mejor ensayo producido el último año.

1.2. **Premio Internacional José Carrasco Tapia a un periodista o escritor extranjero que se destaque por su contribución a la causa de la democracia y la libertad.**

2. Postulaciones

Emisión constituirá un archivo de trabajos periodísticos que pueda servir de referencia al jurado. Se aceptarán todas las postulaciones personales o que vengan con respaldo de organizaciones políticas y sociales vinculadas a la defensa y promoción de los derechos humanos, asimismo las que sean patrocinadas por los medios de comunicación nacionales o extranjeros.

3. Plazo

Se recibirán postulaciones para los premios nacionales hasta el 30 de octubre de 1987.

4. Premios

Los premios nacionales serán dados a conocer el martes 1° de diciembre y entregados en una ceremonia solemne el jueves 10 de diciembre. El Premio Internacional José Carrasco Tapia será dado a conocer el 8 de noviembre del presente año, y entregado conjuntamente con los premios nacionales.

Habrá un premio único para cada categoría. El Premio Internacional José Carrasco Tapia estará dotado además de los pasajes de ida y regreso de la persona distinguida desde su país hasta Chile.

El jurado podrá declarar desierto(s) algún(os) premios(s).

5. Jurado

Estará compuesto por las siguientes personas:

Jaime Castillo Velasco - Presidente de la Comisión Chilena de Derechos Humanos.
Mirta Crocco - Presidente del Comité por los Derechos del Pueblo (Codepu).
Augusto Góngora - Director de Teleanálisis.
Claudio González - Secretario Ejecutivo de la Fundación de Ayuda Social de las Iglesias Cristianas (Fasic).
Ignacio González - Presidente del Colegio de Periodistas.
Alejandro Hales - Presidente del Colegio de Abogados.
Renato Hevia - Director de Revista Mensaje.
Belisario Velasco - Miembro del Directorio de la Sociedad Periodística Emisión.

6. Organización

Un Comité Organizador de 5 miembros es el encargado de la recepción de los antecedentes y postulaciones y de la organización de los actos y ceremonias de entrega de los premios.

Toda la correspondencia relativa a esta convocatoria debe ser enviada a: Comité Premios Emisión, Manuel Montt 425 o a la Casilla 139-T, Correo Providencia, Santiago.



Sergio Marras y Marcelo Contreras: encarcelados por "asesinar la imagen" de Pinochet.

EMBESTIDA CONTRA APSI:

La "creación" de Ambrosio

- *Procurador General de la República, Ambrosio Rodríguez, crea nueva figura delictual: el "asesinato de la imagen" de Pinochet.*
- *Abogados de revista Apsi estudiaban presentación de querella por "injurias graves".*

Las palabras del abogado Procurador General de la República, Ambrosio Rodríguez, provocaron inquietud. En entrevista periodística —revista "Cosas" del 14 de septiembre— el asesor del Ministerio del Interior sostuvo, nada menos, que la reciente requisición de un número humorístico del semanario Apsi se debió a que esa edición formaba parte de una "campaña de asesinato de la imagen del Presidente de la República". Previamente explicó que tal concepto "está desarrollado por determinadas escuelas sicológicas de entrenamiento marxista" y habló de concertación entre ciertas publicaciones de prensa y acciones terroristas. Con esas declaraciones, Ambrosio Rodríguez no hacía sino profundizar lo que ya había enunciado días antes en una charla que sobre "marxismo y terrorismo" dictó ante cadetes de la Escuela Militar.

La dirección de Apsi rechazó públicamente —el martes 15— las "calumniosas e injuriosas" declaraciones del Procurador General y lo desafió a "demostrar con una línea, un párrafo o una palabra que se haya publicado en estos 11 años" en la que haya alguna complacencia de parte del semanario con acciones terroristas. Agregó que se trata de una falsedad que simplemente implica una justificación de la persecución a la que está siendo sometida esa publicación.

A estas alturas, Marcelo Contreras y Sergio Marras —máximos directivos de la revista— completaban tres semanas de reclusión en el anexo-cárcel de Capuchinos, encargados reos por la Corte Marcial bajo la acusación de "ofensas al Comandante en Jefe de las FFAA", y el fiscal Lorenzo Andrade había denegado la solicitud de otorgar la libertad provisional a los dos periodistas. El juez militar adujo que existían "diligencias pendientes".

LAS PELIGROSAS DIMENSIONES

Al mediodía del miércoles 16, una de las salas de redacción de la casona ubicada en calle Alberto Reyes —en el Barrio Bellavista— estaba repleta. El Consejo Nacional del Colegio de Periodistas en pleno y diversas personalidades del ámbito social, cultural y político habían llegado a expresar su solidaridad. Dos horas antes un grupo de funcionarios de Apsi había iniciado una vigilia con ayunos rotativos —que mantuvieron hasta las 12 horas del jueves 17— mientras el resto del equipo se afanaba en el cumplimiento del ajetreo profesional. Ignacio González Camus —presidente de la Orden— destacó como "esperanzador para el periodismo nacional el hecho de que se realicen este tipo de gestos para resistir los embates del Régimen" cuando la prensa atraviesa por uno de sus momentos más críticos.

Hablando en nombre de los trabajadores de Apsi, la periodista Claudia Donoso señaló que el ayuno era para protestar por la prolongada y arbitraria detención de Marcelo Contreras y Sergio Marras. Agregó que en el último tiempo esa revista, al igual que otros medios, "ha debido soportar un acoso sostenido de parte del Régimen Militar" y que hoy, además del encarcelamiento de sus directivos, enfrenta cinco querellas simultáneas, pasando por el allanamiento y robo que sufrió el editor político Nibaldo Mosciatti.

En el discurso, Claudia Donoso denunció como "graves" las declaraciones del Procurador General de la República "que pretenden, con toda claridad, involucrar a la prensa independiente como instigadora de acciones terroristas". De esta manera se refirió a la tipificación de un nuevo delito hecha por el asesor del Régimen Militar: "asesinato de la imagen" del general Pinochet. "Fuera de lo novedosa que resulta esta figura articulada por Ambrosio Rodríguez —dijo la profesional— el alcance de su acusación tiene peligrosas dimensiones, particularmente al ser emitida en medio de la agudización del clima de inseguridad generalizada que está afectando al país desde el secuestro del Comandante Carreño (...) En situaciones de análoga alarma pública los periodistas y los medios de comunicación han sido víctimas de agresiones y apremios que han protagonizado, entre otros, grupos armados de identidad desconocida. El asesinato del periodista José Carrasco —editor internacional de ANALISIS— hace justo un año, es el ejemplo más doloroso".

Fernando Villagrán —gerente y director subrogante del semanario— indicó a ANALISIS que a la prensa independiente en general le debe preocupar esta "figura supuestamente delictiva creada por Ambrosio Rodríguez. Es un antecedente nuevo que se agrega a la anunciada ley complementaria al artículo octavo de la Constitución para los medios de comunicación".

Al cierre de esta edición, los abogados de Apsi analizaban la posibilidad de entablar una querella en contra del funcionario de gobierno por el delito de "injurias graves" y ya tenían redactado un recurso de queja que presentarían ante la Corte Suprema pidiendo que se revoquen las encargatorias de reo impuestas por la Corte Marcial en contra de Marcelo Contreras y Sergio Marras. Entretanto, el máximo tribunal castrense aún no dictaba el fallo sobre la apelación a la negativa del juez militar, Lorenzo Andrade, que denegó la libertad provincial para ambos periodistas.

Las expresiones de solidaridad se multiplicaban. Entre las procedentes del exterior figuraban las del Partido Socialista francés y el Pen Club internacional, bajo la firma de su vicepresidente, el dramaturgo Arthur Miller.

A.O





El Régimen busca un escenario de guerra.

Demasiada sangre

SERGIO MUÑOZ

La reivindicación de la democracia para Chile es, en sentido estricto, un asunto de supervivencia. El país ha sufrido ya demasiados desgarramientos y dolores durante catorce años como para que pueda seguir sufriéndolos indefinidamente sin riesgo de un desquiciamiento generalizado. Es ya muy alto el costo en vidas humanas que ha pagado Chile por culpa de la Dictadura. Hay que hacer todo lo posible para que ese costo no siga elevándose, especialmente a expensas de la juventud chilena.

Está demostrado que el Régimen Pinochetista es el principal factor de violencia que existe en el país, y que su escenario predilecto de confrontación es precisamente el de la guerra. La mejor alternativa para Pinochet es la militarización de la política, escenario en el cual quedan marginadas las grandes mayorías.

Durante estos años, el pueblo chileno ha luchado con denuedo por la libertad. Lo ha hecho en múltiples formas, tanteando el terreno, probando diversos métodos. A estas alturas hay una gran experiencia acumulada por las organizaciones sociales y los partidos, que les permite sopesar cuáles son los métodos que han permitido sumar fuerzas y ganar espacios, y cuáles no. Ese aprendizaje debe ser aprovechado para conseguir que amplias masas se integren a la lucha. El pueblo chileno está dispuesto a combatir por la democracia, pero no está dispuesto a inmolarse estérilmente, no quiere ser empujado a mayores sacrificios sin tener claro si vale la pena. Está planteado, pues, un desafío a las fuerzas opositoras para que ofrezcan un camino de concertación mayoritaria que ahorre sufrimientos al país y evite las acciones desesperadas.

Es cierto que no faltan los motivos de encono contra las FFAA en el seno del pueblo, como consecuencia de tantos abusos e injusticias, pero esto no puede justificar actos irresponsables que sólo favorecen el atrincheramiento de ellas junto al Régimen. Y sucede que la salida a la democracia requiere que se acorten las distancias entre el pueblo y las FFAA, para generar condiciones de reencuentro y de paz.

Debemos hacer todo cuanto sea necesario para eliminar las causas de la violencia. No deben seguir muriendo más compatriotas por causa de la irracionalidad política. Se trata de terminar con la lógica de las represalias y contrarrepresalias que, si continúa acentuándose, puede desangrar al país y bloquear cualquier solución a la crisis nacional. Para ello es indispensable el entendimiento y la movilización activa de todos los sectores democráticos, estableciendo incluso puentes de diálogo con los chilenos que visten uniforme. Aunque las apariencias, y a veces la rabia, indiquen otra cosa, la verdadera línea divisoria hoy en Chile no debe pasar entre civiles y militares, sino entre quienes desean vivir en democracia y quienes apoyan el continuismo.

A la hora de la verdad, no hay diferencias entre la viuda de un opositor y la viuda de un carabinero. Ningún proyecto de construcción de una sociedad superior puede hacerse sin una sólida base moral, y esto implica rechazar cualquier forma de cinismo.

Hay que unir a la mayoría de los chilenos para poner fin a la inhumanidad en nuestro país, para terminar con la llamada 'cultura de la muerte' y establecer las bases de una convivencia fundada en el respeto a las personas. Un país en donde nuevamente tenga validez el recurso de Habeas Corpus, donde vuelvan a tener sentido las garantías individuales. El anhelo profundo de la gran mayoría es vivir sin temores, o sea, vivir en un país donde no existan los allanamientos, las detenciones arbitrarias, la tortura, el asesinato político. Un país donde no haya más personas secuestradas, cualquiera sea su condición. Un país en el cual la dignidad humana sea el valor fundamental. Esta es la responsabilidad histórica que deben afrontar conjuntamente las fuerzas opositoras, para encontrar una salida política que le evite a Chile mayores laceraciones. a

REFORMA AGRARIA:

Ley vigente

ALEX BARRIL*

• *Lo que se dice o no se dice respecto de la ley dictada hace 20 años.*

Veinte años de la promulgación de la ley 16.640 de Reforma Agraria, la Comisión Nacional Campesina (CNC) y la Confederación Nacional de Cooperativas Campesinas (Campocoop) realizaron un Seminario para analizar la situación social y económica que se vive hoy día en el sector agrario.

Bastó nombrar la Reforma Agraria para que reaccionaran al unísono los más diversos sectores. Si se revisa la prensa desde el día 22 de julio en adelante, en todos los diarios se encuentran opiniones, entrevistas, reportajes. El Mercurio y La Nación marcaron la tónica: respuestas y opiniones esperadas de personeros del gobierno, los ministros de Agricultura y de Trabajo (ex dirigentes empresariales de la SNA), de la Sociedad Nacional de Agricultura (SNA), de Renovación Nacional, del Colegio de Ingenieros Agrónomos dirigido por los llamados "gremialistas", y de personajes conocidos en la vida nacional, no sólo como dirigentes de los empresarios agrícolas sino porque, además, opinan permanentemente de lo humano y lo divino con la mayor soltura de cuerpo.

Todas esas reacciones eran esperables en su tono y contenido: tradujeron incomodidad, molestia, descalificación a personas. Se "respiraba por la herida", se censuraba la "osadía" de atreverse a mencionar de nuevo el tema.

Pero también se pudieron leer opiniones con reacciones no tan esperadas. Medios de comunicación opositores incluso editorializaron sobre el tema y sin pronunciarse sobre el problema de fondo, más bien jugaron al pragmatismo. Intentaron analizar si convenía o no, hoy, volver a levantar temas que causan tanto escozor. Se llegó incluso a señalar que poner de nuevo el tema de la Reforma Agraria servía al Régimen para levantar una nueva "campaña del terror" que sólo le traería beneficios aglutinando tras de sí a quienes quieren dar continuidad legal a la Dictadura.

Poco o nada se dijo que la demanda viene del sector campesino organizado, en sindicatos, cooperativas, asociaciones gremiales y agrupaciones étnicas, es decir, los que en su momento fueron beneficiados de esa "maldita" ley para los patrones, pero "bendita" para los sectores subordinados del campo. Se prefirió el camino de culpar de volver sobre el tema a "grupos aislados", "dirigentes" o "voceros" de organizaciones y partidos políticos.

La Ley de Reforma Agraria promulgada en 1967 fue el inicio de un proceso de transformación de la sociedad chilena en su conjunto: sus repercusiones para las clases dominantes fueron mucho más allá que el impacto de la ley en el sector rural. Fue con esa ley que la oligarquía terrateniente de entonces se sintió golpeada, ultrajada e incluso traicionada por los sectores más modernos de la burguesía (agraria, comercial y financiera) que, en un primer momento, apoyaron la iniciativa viendo allí una forma de deshacerse de los sectores más tradicionales del campo para ingresar ellos al mercado agrario y modernizar el sector.

Más tarde, cuando el proceso se profundizó, toda la burguesía, los que se sienten dueños de este país, se dieron cuenta de que los efectos sociales, económicos y políticos del proceso desencadenado con la Reforma Agraria iban mucho más allá de los cambios en la tenencia de la tierra; entonces se sumaron al griterío y no sólo vociferando, sino boicoteando, amenazando, incluso asesinando si se recuerda el caso de Hernán Mery y de varios dirigentes campesinos.

Hoy, con el poder en sus manos, de nuevo reaccionan: violentamente algunos, de forma timorata otros, pero reaccionan, porque el tema está vigente, porque la situación social y económica que dio lugar a una Reforma Agraria la han retrotraído a puntos similares en estos largos años de Dictadura.

CIFRAS DE LA REGRESION

Veamos algo de lo que ha pasado y de lo que ocurre hoy en el campo. La propiedad de la tierra: hasta el 11 de septiembre de 1973 se habían expropiado con la ley 16.640 un total de 9.9 millones de hectáreas y se habían beneficiado con ello (con empleo, con mejoramiento de ingresos, con acceso a servicios básicos, con promoción de la organización social y con formas productivas asociativas) 90 mil familias campesinas.



Con la "regularización" iniciada por la Dictadura se devolvieron a sus antiguos dueños o se transfirieron a diferentes entes del Estado (los que posteriormente vendieron a precios regalados a personas o grupos privados nacionales y extranjeros) un total de siete millones de hectáreas. Sólo 2.9 millones de hectáreas se "asignaron" en propiedad a algunos campesinos. Apenas 49 mil familias se vieron beneficiadas en un primer momento con esta asignación. De un "plumazo" 41 mil familias no tuvieron acceso a tierra, fueron lanzados a los caminos del campo. La discriminación para ser "beneficiario-asignatario" la recuerdan los dirigentes campesinos. Fue tan arbitraria que bastaba una acusación de haber sido dirigente local, o haber estado en algún movimiento social o político, para ser excluido.

Pero eso no es todo. De los 49 mil beneficiados hay estudios que indican que al menos un 65 por ciento habían vendido sus parcelas a fines de 1982 y se habían "trasladado" a situación de "asalariados permanentes" en su antigua parcela cuando la vendían a un "buen patrón" o, en su mayoría, pasaban a ingresar las filas de los cesantes, de los "ocasionales", de los "temporeros", de los "pobladores rurales".

La organización campesina: en septiembre de 1973 (producto de la ley de Sindicalización Campesina 16.625) existían aproximadamente 280 mil campesinos agrupados en sindicatos vinculados a Confederaciones Sindicales de diversas tendencias políticas. Existían, además, alrededor de 300 Cooperativas Campesinas que agrupaban a cerca de 90 mil pequeños productores directos. Hoy día, producto de medidas administrativas tomadas desde el golpe militar, de la legislación laboral creada y de la represión ejercida en el campo, los campesinos agrupados en sindicatos no sobrepasan los 60 mil a pesar de todo el esfuerzo de las confederaciones para reorganizar a los sectores asalariados del campo en medio de una legislación que dificulta, persigue y castiga la organización. Las cooperativas de pequeños productores efectivamente funcionando son alrededor de 60 y no agrupan a más de seis mil campesinos y están hoy peleando para que no se modifique la ley de Cooperativas que, de aprobarse, los perjudicaría aun más que la actualmente vigente. Recordemos que el Código del Trabajo actual ha vuelto al sector campesino a situaciones anteriores a la dictación de la ley 16.625 (por supuesto derogada): hoy se desconoce la diferencia entre los trabajadores del campo y la ciudad y la legislación no contiene nada específico para las labores agrícolas; se ha dejado sin reglamentación el trabajo de temporada y su fiscalización; se discrimina y desprotege la remuneración agrícola; se dificulta y se resta efectividad a la sindicalización campesina; se debilitó expresamente el derecho a negociación y huelga (ley 18.620).



La gran mayoría de los pequeños productores o asalariados agrícolas han visto desmejorada su condición económica.

El crédito, la asistencia técnica, la generación de tecnología que hasta el año 1973 estuvieron al alcance de los sectores campesinos productores hoy día virtualmente han desaparecido: los pequeños productores no tienen acceso real al sistema financiero por las condiciones que éste impone; Indap llega a un número insignificante de campesinos que previamente han sido calificados de "económicamente viables"; la asistencia técnica, entregada ahora a través de empresas privadas a las cuales el Estado subsidia, tampoco es suficiente; y la tecnología generada o adaptada está en oferta para los sectores de "punta" de la producción agropecuaria pero no tiene nada que ver con la demanda tecnológica real de los pequeños productores y la lógica de sus sistemas de producción. Sobre cada uno de estos puntos hay más de un estudio que avala con cifras y datos lo que aquí se señala, pero más que eso es cuestión de ir a preguntarlo a los pequeños productores de alimentos básicos de este país.

A la inversa, sí se ha beneficiado con abundante crédito todo el sector capitalista del campo: la deuda del sector a junio de 1985 es la más alta de toda la historia de este país: mil millones de dólares, que representa el 12 por ciento del total de la deuda nacional. Esto lo reconocen los propios empresarios que en estos días buscan renegociar, una vez más, sus deudas. Sería bueno hacer un estudio de la distribución de esa deuda para ver cuánto de ella corresponde a pequeños propietarios y cuánto al sector de medianos y grandes productores silvoagropecuarios; cuánto a personas, cuánto a grupos económicos nacionales y transnacionales. Si se tuviera acceso libre a la información podría hacerse fácilmente, pero sabemos que ello no es posible hoy día.

En la misma dirección apuntan —hacia lo que ha sido la concentración de capital en el agro— los estudios de Gonzalo D. Martner del GIA y de Jorge Echeñique de Agraria. Fue básicamente de esto que habló Martner en aquel Seminario, pero obviamente la prensa interesada no destacó esa información: nada se dijo por ejemplo que en la agroindustria láctea en 1974 existían 43 plantas propiedad de 31 empresas y que en 1984 había 27 plantas propiedad de 14 empresas, de las cuales 4 controlan el 83 por ciento de la venta de productos lácteos. O que en la agroindustria de envasado y conservación de frutas existen sólo 16 empresas y que 3 controlan el 65 por ciento de las ventas, y que en la agroindustria de aceites y grasas 7 sociedades anónimas controlan el 81 por ciento de las ventas, o que en la industria molinera cuatro grupos económicos controlan la producción harinera y fueron ellos los que en 1985 controlaron el 70 por ciento de las importaciones de trigo, o que —como lo indica un estudio de Jorge Echeñique— en las exportaciones frutícolas de 1986, seis empresas controlaron el 55 por ciento de todas las ventas al exterior y tres de ellas son transnacionales y que en las exportaciones forestales, el mismo año, cuatro empresas controlaron el 65 por ciento del mercado y tres de ellas pertenecen a dos de los más grandes grupos económicos del país. Sobre este punto de la gran concentración de capital que se ha producido en el sector, hay mucho que decir y varios estudios que lo precisan.

DISMINUCION DEL EMPLEO

Sobre la estructura del empleo en el sector rural: en este punto no sólo hay que considerar la situación del sector campesino, sino también la de los profesionales y técnicos del agro: las cifras de que se dispone indican que al 30 de septiembre de 1973 el Ministerio de Agricultura (incluidas todas sus dependencias CORA, INDAP, SAG, ODEPA, tenían un total de 27 mil 107 funcionarios que atendían al sector silvoagropecuario, a junio de 1980 (última cifra a la cual se ha podido acceder) los funcionarios del Ministerio llegaban a 5 mil 139. Los colegios profesionales de las profesiones del agro podrían indicar las cifras de cesantía de sus profesionales y técnicos.

En cuanto al empleo de mano de obra en el sector rural es indesmentible la disminución del empleo permanente y el gran aumento del empleo temporal. Cuando el Gobierno habla de pleno empleo en el campo —incluso de falta de mano de obra— da cifras tomadas en los meses de cosecha o recolección (de octubre a marzo aproximadamente) especialmente de la producción hortofrutícola, pero ¿qué pasa los otros seis meses del año? En esos meses el desempleo, la cesantía bordea el 40 por ciento de la fuerza de trabajo rural, es cuestión de viajar por el sector rural en los meses de invierno y ver allí lo que ocurre. Además, está demostrado que el salario real disminuyó en un 40 por ciento en los últimos cinco años. ¿Cuál es entonces el mejoramiento de la situación de los sectores de pequeños productores y de los asalariados agrícolas en estos catorce años de Dictadura?

Lo que ocurre hoy en el sector silvoagropecuario es una gran polarización social y económica: del "boom" agrícola (que recién se observa a partir de 1983) se han beneficiado pequeños grupos de empresarios vinculados a la exportación y contados productores de rubros para el mercado interno que han sido rentables, la gran mayoría de los pequeños productores campesinos y de los asalariados agrícolas no sólo han visto desmejorada su situación económica y social, sino que podría indicarse que viven en la precariedad. Investigaciones realizadas por Gonzalo Falabella muestran las condiciones de trabajo de los "temporeros" hortofrutícolas y la impresionante miseria en que viven los trabajadores forestales.

Por último el gran argumento de la burguesía agraria: el aumento de la producción, los records productivos, la balanza comercial silvoagropecuaria favorable. Es cierto, pero ¡cuidado!, miremos un poco hacia atrás y veamos además —lo importante a mi juicio— el problema de la alimentación de los chilenos. Sólo un par de antecedentes al respecto: entre 1974 y 1983 la superficie cultivada cayó en un 21 por ciento. En 1985 se habían recuperado los niveles de superficie cultivada de 1974. La recuperación en la producción agropecuaria que, sin duda, ha existido vía un notable aumento de los rendimientos (diferenciado entre tipos de productores y por tipo de producto) recién comienza en el año agrícola 83/84 cuando el Estado —rompiendo la rigidez de la política de libre mercado— interviene en el sector fijando políticas específicas de incentivo sobre todo para los medianos y grandes productores a través de las bandas de precios y de medidas arancelarias. Es decir, la "eficiente" empresa privada agropecuaria tuvo que recurrir —una vez más— al Estado para que con su apoyo pudiera efectivamente salir de la situación de crisis que se encontraba hasta 1983.



Más del 65 por ciento de los beneficiados por la Ley han tenido que vender sus parcelas.

Por tanto, es cierto que ha aumentado la producción global agropecuaria, pero de allí a hablar de autoabastecimiento alimentario hay una gran distancia. El GIA ha respondido a las eufóricas declaraciones de Odeplán y del Ministerio de Agricultura señalando que el Consumo de Calorías ha caído en un 24 por ciento en relación a 1972 y el de proteínas en un 22 por ciento respecto al mismo año. Nada se ha comentado desde el oficialismo al respecto, ya que saben que estas cifras son verdaderas y su explicación está en que la distribución del ingreso actual es muy similar al existente a fines de los años sesenta.

Entonces, es efectivo que la producción global del sector ha aumentado, pero no se puede perder de vista que lo que ha ocurrido en realidad es una transformación de la estructura productiva en el país: hoy no importa la alimentación de los chilenos, importa mucho más —y eso se ha incentivado— la "producción" de divisas para paliar la deuda externa, y en esa lógica la agricultura ha sido usada como un factor más en la política macroeconómica del gobierno.

No hay antecedentes que demuestren que esa bonanza agropecuaria que parte del 83/84 con la intervención del Estado, se haya traducido en un mejoramiento del sector rural, de los sectores campesinos, de los salarios de los trabajadores del campo, del mayor acceso a servicios básicos para el sector rural. Sobre esto también hay mucho que decir; una discusión seria del tan publicitado plan nacional de desarrollo rural podría mostrar mucho más de lo que aquí sólo insinuamos.

En definitiva, las organizaciones campesinas no están inventando nada cuando para argumentar sostienen que la Reforma Agraria aún está vigente. Eso lo explicitan claramente en sus documentos y discursos: la Reforma Agraria es hoy y será mañana una revisión legal de lo que fue la devolución y asignación de tierras; es reconocer la necesidad de reparación del perjuicio causado a los miles de campesinos que fueron discriminados en la asignación de tierras por el decreto 208; es justicia, es dignidad; es posibilidades reales y ciertas de mejorar sus organizaciones; es exigir a la agricultura un rol fundamental en la alimentación del pueblo, de las grandes mayorías, y todo esto implica —necesariamente— una profunda revisión de lo que hoy ocurre en el agro y de sus consecuencias.

Implica revisar la situación real de la concentración de la tierra: es cierto que al parecer no se ha reconstituido el latifundio, pero no hay datos exactos si en este país el último censo agropecuario se hizo en 1976. También es cierto que al parecer lo que ha existido es una diversificación de la tenencia, la tierra está dividida en muchos roles en los conservadores de bienes, pero no se tiene certeza de la concentración familiar que se ha producido. Será necesario precisar los límites de la concentración de tierras y activos, será necesario redefinir el manejo y la distribución de excedentes. En definitiva, cualquier gobierno democrático que quiera seriamente plantearse solucionar —desde la perspectiva de favorecer a las mayorías y por ende al país— la problemática agraria, deberá plantearse la necesidad de cambios estructurales en el agro, los sectores campesinos organizados lo llaman Reforma Agraria; estamos de acuerdo con ello, sin temor a decirlo, sin sacar cuentas políticas de la oportunidad de cuándo y cómo decirlo, corriendo el riesgo de los "enojos" de la burguesía y de la molestia que pueda causar a los sectores políticos de oposición que juegan al pragmatismo.

* El autor es médico veterinario, magister en Sociología Rural. Consultor de Organismos Internacionales en temas de Desarrollo Rural (OEA, BID, IICA). Investigador del Grupo de Investigaciones Agrarias GIA.

ANDRES PINILLA JAQUE:

El abuelito de las escobas buenas

● *Ciego y con el brazo izquierdo paralizado casi por completo, don Andrés se gana la vida a los 83 años fabricando y vendiendo las escobas que arma en su casa, con ayuda de sus nietos y de dos "hombrecitos".*



Un día, hace más de quince años, cuando todavía vivían en Concepción, se levantaron y encontraron la puerta de la casa llena de sal y aceite. La señora Margarita Avello asegura que desde entonces empezaron a decaer.

Aunque su marido, don Andrés Pinilla, dice que esos son cuentos antiguos, lo cierto es que hace quince años la fuente de soda "Tropezón" no rindió más y la perdieron. Poco tiempo después, don Andrés empezó a quedar ciego, después de trabajar más de veinte años como maestro tejedor de la fábrica de textiles "Caupolicán". "El polvo del algodón me cortó la vista. Yo tenía a mi cargo veinte telares y me tocaba el turno de la noche. Entraba a las siete de la tarde y salía a las siete de la mañana del otro día", se acuerda. Para peor de colmos, perdió el seguro "por tonto". Cuenta que tenía su libreta "llenita de estampillas" pero que unos vivos se las despegaron todas y no recibió nada de lo que le correspondía. Aunque se lamenta, no le pesa mucho porque él también era "malo": "Yo era de esa gente, cómo se llama, 'ávaro', muy 'ávaro'. Yo no perdía ni un domingo. Salía el sábado en la mañana y si el jefe necesitaba hombres, yo siempre estaba listo. Yo lo hacía por ganar plata. Y ganaba harta, con decirle que yo sacaba más plata que muchos de los jefes de la fábrica".

Obligado a retirarse de la "Caupolicán" por la ceguera que cundía a pesar de la operación que le habían hecho en Santiago, se volvió a instalar definitivamente en la capital, hace casi catorce años.

Ahora sobrevive vendiendo escobas, que él mismo armaba hasta que "el parálisis" —como le dice don Andrés— le dejó inmóvil el brazo izquierdo. Su mujer desde hace 58 años, "la Margot", llora cuando se acuerda de la vez que se tuvo que hospitalizar: "Andrés se estaba dando un baño y de repente empezó a gritar '¡Margot!, ¡Margot!, ¿qué me pasa?'. Estaba tiritando entero y se agarraba el cuello porque parece que fue el aire frío que se le metió por ahí que le dejó malo el brazo. Si yo pensé que se me moría..."

Ahora salen a vender sus escobas a pasitos cortos, agarrados uno del brazo del otro y escoltados por uno de sus nietos chicos. Don Andrés cumplió 83 años y la señora Margot tiene 73. Pero salen todos los días hasta que consiguen desprenderse de las 80 escobas que obtienen de un quintal de ramas de curaguilla, que le trae un amigo de Los Andes. Entonces se encierran todos: don Andrés, la señora Margot, los tres nietos y los dos ayudantes que tienen, hasta que arman otras 80 escobas, que tienen que salir a vender por todo Santiago: desde Mapocho a la altura del siete mil, que es su barrio, hasta Providencia y Ñuñoa, "donde las viejujas me compran harto".

—¿Cómo le cambió la vida cuando quedó ciego?

—Uno se acostumbra, señorita. Porque yo de a poquito fui perdiendo la





vista. Con el ojo izquierdo veo a veces, veo como que pasa algo pero así como un punto. Y este otro ojo me lo reventó el doctor, o sea, el practicante. Me puso una inyección en todo el ojo y yo sentí cuando se reventó. Perro malo... Pero murió. Se enfermó y se fue de un viaje. Dios lo castigó porque le eché harta maldición.

—¿Cómo se buscó trabajo una vez que quedó ciego?

—Aquí al lado hay un hombrecito que también es ciego, no vidente. Se le cayó la tolva del camión arriba de la cabeza. Así que con él nos pusimos a pensar qué podíamos hacer. Entonces se me ocurrió decirle: "Don Agustín, yo sé tocar la guitarra para salir a una esquina del centro. Nos sentamos ahí, la revolvemos harto y cantamos. Y después pasamos el sombrero". Eso fue lo primero que pensamos.

—¿Y a qué esquina del centro se fueron?

—No, no, si yo no me animé... Imagínese, podía tocarme que gente que me conocía de antes me viera pidiendo limosna y con una guitarra en la mano. No, no fuimos nunca.

—¿Qué hicieron entonces?

—Con don Agustín no hallábamos qué inventar, porque aunque somos ciegos, eso de pedir limosna no nos gustó nada. Mejor pensábamos otra cosa. Entonces yo le dije: "Hagamos escobas. Yo tengo un conocido por aquí cerca, así que vamos para allá y hacemos escobas con él. Le ponemos empeño y después que aprendemos nos tiramos nosotros solos". Entonces así nos fuimos dedicando a esto de las escobas y después nos vinimos para mi casa porque aprendimos rapidito.

—¿Cómo se las arregló para aprender a hacer escobas si no las podía ver?

—Al principio me quedaban maluconas, pero es bien fácil. Aunque ahora por el parálisis ya no puedo hacer ni una cosa. Ahora me quedo sentadito no más y con la mano buena les digo a los hombrecitos que me ayudan cómo lo tienen que hacer. Junto las ramas, por ejemplo, y se las voy pasando. Y listo, porque no puedo hacer una escoba yo solo, con una mano. Mis nietos ayudan también. Los que van a clases en la mañana, se quedan en la tarde o al revés.

—¿Y cómo lo hace para caminar tantas cuadras cuando sale a vender las escobas?

—Si yo duro poquitito vendiendo escobas... Tengo que parar hartas veces porque me canso ligerito. La pierna no me está dejando andar cuando caminamos mucho. Pero la voz todavía la tengo buena. Yo soy el que grito; las viejujas me dicen que tengo pulmones de acero. Con la mano que puedo mover llevo ocho escobas y las aprieto con la pierna. Con la otra, me tomo del bastón. La Margot va con otro paquete de escobas y con un brazo me agarra a mí para no irme... Si no, me voy de punta.

—¿Nunca le han devuelto una escoba por mala?

—Jamás, con decirle que a mí me dicen el abuelito de las escobas buenas... Y si se sueltan, me las traen y no peleamos más porque así quedamos igual que siempre. Pero es bien difícil que me queden mal. Una vez una señora me dijo que se le había soltado una escoba pero no estaba segura si me la había comprado a mí o no. Y como estoy ciego no pude ver si era de las mías, no la reconocí. A veces, eso sí, los niños que me ayudan son tan locos que meten la mano y hacen una escoba sin que me dé cuenta y les quedan sueltas. Así que le di otra escoba y no le cobré un veinte a la señora, por si acaso. Por eso me quieren las viejas, por eso me esperan siempre.

—¿Hay mucha competencia en la calle?

—Sí, mucha. De primeras, cuando no era tanta, yo estaba bueno todavía, no tenía parálisis. Yo salía con una docena de escobas y los niños con media. Antes de una hora estábamos de vuelta en la casa. Agarrábamos más escobas y salíamos de nuevo. Hacía tres o cuatro viajes al día. Pero ahora anda más gente en lo mismo, y con camionetas y esos aparatos que tienen para gritar. Pero mi clientela me quiere y me espera. Claro que una vez me jodió harto un viejujo que vendía las escobas a cincuenta y sesenta pesos. Pero lo reté bien retado y no volvió más. Yo vendo mis escobas a 400 pesos y nadie me dice una palabra jamás porque saben que duran entre nueve meses y un año. Claro que las señoras que compran por primera vez, mueven la cabeza.

—¿Y les alcanza bien para vivir lo que ganan en este oficio?

—Mire, señorita, para qué mentirle. No sé cuánto sacamos al mes. Pero hay veces que gastamos de más... Bueno, si ahora la plata no dura nada, con lo que cuestan las cosas hoy día. Lo que hacemos es que la plata que ganamos en el día, la dejamos para el puchero del otro día. Y mi hija Loli viene todas las noches y nos separa la plata para el pan, la plata para las verduras, para las papas, para las cositas del otro día.

—¿Y vive feliz vendiendo y haciendo escobas?

—Para los años que tengo, yo sería un hombre feliz si no fuera por el parálisis. Si de verdad no me importaría que estuviera ciego pero con esta enfermedad no puedo hacer ni una cosa. Me puedo poner la camisa, pero los pantalones casi no puedo. Y la Margot tiene que venir a abrocharme los zapatos. Pero sí, estoy bien. Con decirle que hoy día estoy de cumpleaños, pero no le había querido decir a nadie. Me daba no sé qué...

CAROLINA DIAZ



Una de las formaciones de la selección juvenil chilena.

A 19 DIAS DEL MUNDIAL:

Las dudas de la selección juvenil

El equipo de Luis Ibarra aún no muestra lo que todos esperan que luzca en la cita de octubre.

A 19 días del debut de Chile frente a Yugoslavia por el Campeonato Mundial Juvenil de fútbol en el Estadio Nacional, la verdad es que el equipo dirigido por Luis Ibarra no ha mostrado una jerarquía que lleve a concluir que la oncena de jóvenes vaya a cumplir una actuación más que honrosa. En sus últimos compromisos, ganó 2-0 a Estados Unidos, igualó 2-2 con el mismo seleccionado y cayó 1-2 frente a San Luis, club que marcha en la última posición del fútbol profesional de primera división.

Para Ibarra el asunto es que la selección llegue a su mejor momento justo con la iniciación del torneo mundial, pero a tan pocos días del inicio del campeonato, todo indica que aquello suena a demagogia, a frases para salir del paso.

Luis Ibarra, una vez terminado el torneo, no podrá quejarse de la falta de apoyo para la preparación de este plantel. Lleva más de un año trabajando en la búsqueda de los mejores valores de Arica a Punta Arenas. Cumplió una extensa gira por Europa enfrentando a los mejores equipos de ese continente. Va a completar un mes de concentración total en el Complejo de "Juan Pinto Durán" y ha contado con la cooperación sin límites de todos los clubes el país.

Aparentemente existe consenso en que los jugadores que finalmente ha elegido el entrenador son los mejores que existen en el medio. Difícilmente alguien podrá negar la calidad del arquero viñamarino Velasco, la del talentoso centrocampista Camilo Pino, de Cobreloa, y la constante presencia en las redes rivales del rubio atacante de Universidad Católica Lucas Tudor.

Los esquemas en el fútbol son variados y han ido cambiando desde aquel romántico 3-2-5 hasta el famoso 4-3-3. Y cuando todo hacía indicar que aquel sistema era el más adecuado, llegó el 4-4-2 que llevó a Argentina a la cima mundial en el Campeonato de México el año pasado de la mano del entrenador Carlos Salvador Bilardo y del genio Diego Armando Maradona. Esa misma estrategia es la que ha utilizado Universidad Católica para mantenerse al tope del fútbol criollo y con 25 encuentros sin saber de derrotas.

Luis Ibarra implantó en la selección juvenil un revolucionario 3-5-2. Hasta ahora, hay que decirlo, no ha dado los frutos que todos esperan. Quizás, el problema radica en tener los hombres para implantar una táctica determinada. Muchos planes aparecen como fantásticos en el papel y en las palabras, pero a la hora de llevarlos a la práctica el asunto se enturbia. Aquello es probable que suceda al interior de la selección juvenil. Las ideas de Ibarra pueden ser muy buenas, pero no debe olvidar que también hay personas de por medio, que se equivocan, que aciertan o que simplemente no se adaptan a un sistema muy diferente al que vienen repitiendo desde sus primeros tuteos con la pelota de 32 cascos. Si a Bilardo le funcionó en México, es porque tuvo a Maradona. Si a Ignacio Prieto no le falla aún en la UC, es porque tiene a Lepe, a Pérez, a Hurtado y a Muñoz. En definitiva, todo se reduce a hombres y no sólo a ponerse a pensar frente a una pizarra.

Cuando Lucas Tudor mueva el balón frente a la selección del país de sus ancestros, habrá llegado la hora de la verdad. Quizás si este puñado de jóvenes respondan más allá de lo esperado, tal como lo hicieron las selecciones mayores en la Copa América y en los Juegos Panamericanos de Indianápolis. Si ocurre lo contrario, significará entonces que nuestro fútbol deberá basar sus triunfos en la improvisación y no creer en que un buen planificado trabajo previo es el camino al éxito. Lo de la Copa América y lo de Indianápolis fue improvisación al más puro estilo "chilensis" y allí están los resultados.

OMAR JAZY

EL INCREIBLE CASO DE LA ESGRIMISTA ALEJANDRA LAGUNAS:

La estocada de la vergüenza



Tiene 32 años y la mitad de ellos se los ha pasado en las peanas (pistas) de la esgrima tratando de engañar a la rival de turno. En agosto pasado recibió el premio más grande de su carrera deportiva al ser nominada para defender a Chile en los Juegos Panamericanos de Indianápolis. En la ciudad norteamericana cumplió más allá de lo que se esperaba de otros representantes nacionales que llenaron a todo el mundo de falsas ilusiones y regresaron vestidos de fracaso. Alejandra Lagunas Delgado (separada, profesora de educación física, madre de un niño de nueve años y de otro de dos) ocupó el cuarto lugar en la especialidad de espada y estuvo a punto de ganar la medalla de bronce entre 19 rivales. La superaron dos cubanas y una estadounidense.

Pero la estocada de la vergüenza la esperaba a su regreso a Chile. Trabajaba como profesora de educación física en los programas de deportes y recreación de la Municipalidad de Renca. Al reintegrarse a su labor habitual, se encontró con un sobre en el que le decían que su contrato finiquitaba porque no había fondos para pagarle. La verdad es que la estocada se asemejó a una puñalada artera, al ya manoseado pero tan cierto pago de Chile. Vino la desazón, la ira y la incredulidad. El presidente de la Federación de Esgrima, Luis Moreno, intercedió por ella ante el general Sergio Badiola, intendente de Santiago y ex director de Deportes. El camino es una carta para que se reconsidere la medida. Alejandra Lagunas confesó que "aún no la escribo porque no entiendo mucho de eso". Pero sus palabras suenan a excusas, porque quizás en el fondo, ella tiene la cuota de dignidad que le impide mendigar un trabajo después de haber representado al país en un torneo internacional.

Y los pergaminos de Alejandra no paran en los Panamericanos. Triunfadora en innumerables Campeonatos Nacionales, el año pasado se adjudicó la medalla de plata individual en los Odesur y la de oro por equipos. En julio de este año ganó el Torneo Nacional argentino en Rosario y su currículum es largo, tan extenso como los 16 años que lleva empuñando el arma de los tres mosqueteros.

En el gimnasio del Comité Olímpico de Chile, en la calle San Francisco, mientras el ciclista José Antonio Avendaño trabaja solitariamente en su recuperación, Alejandra medita antes de dar su explicación a lo inexplicable: "Ahora trabajo como vendedora con mi padre. Aquí nadie comprende los esfuerzos de un deportista por salir adelante y sólo se limitan a pedir resultados. Yo, por ejemplo, soy completamente amateur. Trabajo en el día y entreno de las siete a las nueve y media. Tengo que luchar con la oposición de mis padres que me dicen que abandono a mis hijos por esto, en parte tienen razón, pero la esgrima para mí es un vicio y justamente mi hijo mayor es mi gran crítico y siempre está conmigo en el gimnasio cuando compito. Para países como Estados Unidos y Cuba, el deporte es un vehículo de propaganda política y acá en Chile seguimos con la idea del amateurismo, del voluntariado. Hay falta de proyecciones y no existe una clara política para incentivar en los jóvenes la práctica de algún deporte. Si en la propia Universidad, en el Físico no se le da importancia al deporte ¿qué se puede esperar de los estamentos de más abajo? Aquí mismo, este gimnasio debiera estar lleno de profesores enseñando. Nunca me he puesto a pensar respecto de cómo se maneja la actividad física de alto rendimiento en Chile, pero sí tengo claro que como está ahora no anda bien".

Y mientras un grupo de deportistas espera turno para ver al doctor del COCH Fernando Yáñez, Alejandra reflexiona acerca de lo que le ocurrió: "Tengo la suficiente madurez como para entender que quien me echó de mi trabajo es un ignorante y soy porfiada como para darme por vencida tan fácil".

Es difícil entender a Alejandra Lagunas, quien, a pesar de no recibir la recompensa mínima, un trabajo digno, no piensa en el retiro. Sus palabras finales lo explican: "Tengo que seguir, para defender a la esgrima y al deporte. Porque alguien debe darle ejemplo a los más jóvenes. Si yo me rindo, no hay ejemplo para quienes recién se inician en un deporte. Y, por último, si me retiro, ni siquiera podré entregar un testimonio de lucha a mis hijos". OJ

Teatro
Café
Espectáculos

CAFE del CERRO

Jueves 24 Grupo HUARA
Música de Tierra y Pavimento

Viernes 25 Sábado 26 de septiembre

FLOR MOTUDA

Lunes 28 de septiembre
Grupo MASCADA

Martes 29 septiembre
Aterrizaje Forzoso
Música Pop

Lunes 21 septiembre
ELECTRO ANDINO
Música Latinoamericana

Ernesto Pinto Lagarrigue 192. F: 778308



BURLITZER
TEATRO BAR CAFE ESPECTACULOS
PROVIDENCIA 2124 FONO 2318899 SUBT.

PROXIMO ESTRENO!
"El que sea valiente... ¡Que me siga!"
CAFE-CONCERT con: CRISTIAN GARCIA-HUIDOBRO
JUEVES 22.00 HRS. $ 800 EST $ 400
VIERNES 22.00 HRS. $ 1.200
SABADO 22.00 HRS. $ 1.200

SUEÑOS DE UN SEDUCTOR DE WOODY ALLEN
PATO ACHURRA
CON: GLORIA LAZO
MARCELA OSORIO
De Jueves a Domingo 19.30 Hrs.
$ 1.000

TODOS LOS DIAS
ALMUERZO EJECUTIVO

CONSTITUCION
CINE VIDEO ARTE

Lu. 21: Heavy Metal. Universo de fantasía 22.15 h.
Ma. 22: Grupo Asia. Recital rock sinfónico. Con Carl Palmer, Greg Lake y Steve Howe. Tokio 1986. 20.00 h.
Mi. 23: Chick Corea en vivo. Concierto Jazz Rock. Tokio 1981. 21.10 h.
Ju. 24: Bob Marley. Su último recital. U.S.A. 1980. 21.10 h.
Vi. 25: Inti-Illimani en Inglaterra. Bristol 1984. 21.15 h.
Busco mi destino. Peter Fonda y Denis Hopper 0.30 h.
Sá. 26: Cantata María de Iquique: Quilapayún en Quebec. Canadá 1983. 21.15 h.
Pink Floyd en vivo. David Gilmour in concert. Canciones de The wall. 01.50 h.
Do. 27: El Fibe. Ciclo de Charles Chaplin. 17.00 h.
Woodstock. Joe Coker, Santana, Hendrix, The Who. Copia nueva. 21.15 h.

INAUGURAMOS NUEVO PROYECTOR
PANTALLA DE 3 x 2,8 MTS.
LA MAS MODERNA EN CHILE.
DESDE AHORA A SU SERVICIO.

Constitución 275. Fono: 771685
BARRIO BELLAVISTA

¿SU AVISO EN ESPECTACULOS?
CONTACTESE CON NUESTRO
DEPARTAMENTO
DE PUBLICIDAD
FONOS: 2234386-2254807



"ABRIL PONE LAS COSAS EN SU LUGAR"

ISABEL PARRA

TITA PARRA - ANGELICA PARRA
+ GRUPO

Pto. Montt - Valdivia - Temuco - Concepción - Chillán -
Talca - Rancagua - Santiago - Valparaíso - Viña -
La Serena - Coquimbo

5 al 31 octubre '87

VALENTINO:

Un fenómeno de los '20

La década de los veinte en los Estados Unidos representa uno de los fenómenos más particulares de este siglo, un hito curioso marcado por cambios tan radicales en la existencia cotidiana, que no sin razón se la recuerda como de "los locos veinte". Son los años de post-guerra, de los escándalos de Harding, presidente norteamericano que si alguna virtud tuvo, fue la de morirse en el momento más oportuno; años de Chaplin, de Scott Fitzgerald, de Lindbergh, de Ford, de Dempsey, de Al Jolson y de un extraño personaje

Bailarín de alquiler, gigoló de señoras maduras, hijo poco agradecido, actor fatal y con claras tendencias homosexuales, el divo italiano fue amado por miles de mujeres y su recuerdo aún perdura.



Recargado de cosméticos, maquillaje y gomina, Rodolfo Valentino luce como galán irresistible, pero dejó muchas dudas sobre su virilidad.

atormentado llamado Rodolfo Valentino, cuyo recuerdo perdura hasta estos días.

Su nombre real fue maratónico, según pretendieron sus publicistas: Rodolfo Alfonso Raffaelle Pietro Filiberto Guglielmi di Valentina d'Antognuolla, y su vida bastante más corta que su nombre. Murió a los 31 años en Nueva York en medio de una turbamulta sentimental en la que todos lloraban, aunque sólo una persona de cada mil lacrimosos llegó a conocerlo personalmente.

La historia de este ser discutido, que ganando millones jamás le envió un centavo a su madre; que adorado por las mujeres parecía preferir a los hombres; gigoló de señoras provectas; estudiante tormentoso; actor mediocre; bailarín de alquiler e ídolo de multitudes, es tal vez el más apropiado para caracterizar esa época singular de los turbulentos veinte.

Por sobre toda otra consideración, Valentino fue un humano solitario, depresivo y triste, que jamás conoció la verdadera felicidad.

ESTUDIANTE CONFLICTIVO

De todos los nombres que le atribuyeron sus publicistas, Valentino sólo tuvo los de Rodolfo Pietro Filiberto Guglielmi Barbin, hijo de Giovani Guglielmi y Berthe Gabriella Barbin. Nació en Castellaneta, pequeña ciudad de Tarento, Italia, a las tres de la mañana del 6 de mayo de 1895.

Su padre tuvo un paso incoloro por el ejército italiano con el grado de capitán especializado en medicina veterinaria. Su madre era hija de un médico francés. Rodolfo nació en una casa de la Vía Veneto número 34 y tuvo dos hermanos, Alberto y María. La única ventaja que éstos tuvieron alguna vez del dinero y la celebridad de su hermano, fue el ingreso que le produjeron algunas entrevistas concedidas después de su muerte.

Valentino arrastró una infancia desgraciada. Era un muchacho díscolo, de esos a los cuales los padres tradicionales definen como "un niño difícil". Su madre lo adoraba, pero era incapaz de controlarlo. El niño tenía un carácter juguetón, le gustaba gastarle bromas a sus mayores; en verdad era un incordio para la gente sin sentido del humor, y a principios de siglo en esa región de Italia nadie parecía tenerlo. Después de morir su padre en 1906, doña Berthe Barbin

decidió —se vio obligada por los vecinos, más bien— enviarlo al Instituto Sapienza, en Perusa. Allí lo recibieron a regañadientes y su nombre está inscrito hasta hoy en la página 103 del Registro General de Internos.

Un profesor sin sentido pedagógico le dijo un día que lo aceptaban allí sólo porque era huérfano de padre militar, de modo que se portaba bien o lo expulsaban. La reprimenda pública fue un golpe duro para Rodolfo, pero su reacción no fue, desde luego, la que esperaba su maestro: su resistencia a la disciplina fue todavía mayor. La consecuencia fue su expulsión con lujo de escándalo.

Más tarde procuró entrar en el Instituto Naval de Venecia, pero fue rechazado por deficiencias torácicas, por lo que fue a parar al Colegio San Hilario de Nervi. Allí se graduó dificultosamente de técnico agrícola.

Fue en ese momento cuando se le vino a la cabeza una idea nada original por esos años: viajar en calidad de inmigrante a los Estados Unidos. Para ello consiguió que entre todos sus familiares le reunieran el dinero para un pasaje de tercera clase en el "Cleveland", barco en el que zarpó en 1913. Su único eslabón con la fortuna era bastante débil: un amigo que había hecho dinero en Estados Unidos. Llevaba una carta para él. El problema fue que su potencial mecenas había muerto varios meses antes.



Una escena de la película "El Sheik", la mejor de las que hizo Valentino en los comienzos de su carrera en Hollywood.



Valentino con su segunda esposa Natalia Ramvoba, durante su viaje a Europa. La exiliada rusa conformaba una extraña pareja con el actor.

BAILARIN COPETINERO

Sus penurias iniciales fueron incontables. No podía encontrar trabajo ni un lugar donde dormir. Lo más que pudo hacer en la selva de acero el joven italiano de ojos lánguidos y perfil bien dibujado, fue arreglar algunos jardines recordando sus estudios de práctico agrícola. Muchas noches se quedó sin comer, errabundo por el Central Park, observando los grandes edificios iluminados con la nostalgia de la Castellaneta natal en la mente. Por lo menos su madre siempre tuvo para darle un plato de pastas.

Su primer golpe de fortuna provino de un destino inesperado: una noche que no podía ya tenerse en pie, se acostó en un banco del parque sabiendo que dos minutos después llegaría un policía a echarlo de mala manera. El que lo despertó fue un irlandés rubicundo y fornido, que por extraño que parezca tenía buen corazón. Cuando vio que el joven se desplomaba en otro banco, le dijo: **"Mira muchacho, lo que tienes que hacer es trabajar. Y yo sé dónde puedes conseguirlo. Vas a ir a un restaurante italiano donde tengo un amigo y allí podrás trabajar, comer y dormir como la gente..."**

Así fue en efecto. Valentino comenzó a lavar platos, cientos de platos, miles de platos. Cuando ya estaba en el punto de extenuación, porque nunca tuvo resistencia física, la suerte llamó de nuevo a su puerta.

Un día encontró en Brooklyn a un paisano que lo conoció en el "Cleveland". Cuando el muchacho le relató angustiado su jabonosa experiencia como lavador de platos, el tipo lo examinó cuidadosamente de arriba a abajo y le preguntó intempestivamente:

—¿Sabes bailar?

Pregunta extraña que llegó, no obstante, a los oídos adecuados, pues el joven Valentino tenía una gracia natural para el baile. El sujeto le dijo entonces: **"Toma esta tarjeta y anda hasta el Maxim's. Es un buen local. Allí ganarás más y trabajarás menos. Son amigos míos y te darán trabajo..."**

Comenzó entonces una etapa extravagante en la vida de Rodolfo Guglielmi. En el local su tipo latino, largas piernas y rostro agraciado hicieron furor. Su rol no se distinguía mucho de las copetineras. Bailaba en un show de tercera categoría y cuando terminaba lo que los empresarios denominaban "número", se sentaba en una mesa donde muy poco después algunas matronas robustas lo hacían desaparecer entre sus brazos en la pista de baile. Le daban dinero y le pagaban una copa. Era un gigoló de damas maduras, que de tanto en tanto le pedían extendiera sus atenciones a domicilio. Sus publicistas dicen que respondía a estas invitaciones.

Pronto comenzó a distinguirse y no tuvo necesidad de esconderse detrás de señoras gordas. Era auténticamente parte del show principal alternando con Bonni Glass y Joan Sawyer, bailarinas de alguna nombradía. Su número fuerte era el tango, a lo menos una versión particular del tango que él bailaba con calor y pasión de apache.

LOS ESCALONES DE LA FAMA

De copetinero Rodolfo pasó a bailarín profesional de prestigio. Tenía un cierto ritmo animal que atraía especialmente a las mujeres, a pesar de sus rasgos feminoides. Encontró su pareja en Jean Acker, con la que más adelante se casó. Formó parte del conjunto "The Masked Model" y luego integró el elenco de la comedia musical "Nobody Home".



El joven astro italiano era un actor pésimo y esta foto parece confirmarlo. Nunca logró ser mejor, pero su popularidad fue inigualable.

Los primeros peldaños del éxito no cambiaron el carácter del novel aspirante al estrellato. Fuera del escenario era de carácter retraído, casi siempre melancólico y no era —contra todas las apariencias— codicioso, sediento de dinero. Cuando tuvo lo gastó a raudales como si pensara que jamás terminaría de ganarlo. Algo que ninguno de sus íntimos entendió jamás fue el hecho de que habiendo recibido una carta de su madre solicitándole ayuda económica, no le enviase algo de dinero. Cuando se enteró que su madre había muerto en la miseria, un sentimiento de culpa lo atenaceó hasta convertirse en una obsesión.

Pronto se cansó del baile. Quería ir a Hollywood donde el cine estaba en su edad de oro. Un bailarín amigo suyo —Norman Kerry— le dio la oportunidad. El estaba en el reparto de una película de Mary Pickford, la diva máxima, "A little princess" (Una pequeña princesa). Eran tres días como extra a cinco dólares diarios. Fue su primera experiencia, aunque oficialmente su debut está registrado en "My Official Wife" (Mi esposa oficial).

Por ese entonces los protagonistas masculinos debían llenar determinadas condiciones incambiables: aspecto sajón, rubios, de ojos azules; y las damitas estaban obligadas a ser delicadas, próximas al desmayo, con grandes ojos y maquillaje recargado. Los papeles de villanos estaban destinados a los tipos latinos: morenos, con un rictus en que se adivinara la maldad, gigantones con grandes bigotes grotescos o delgados y sibilinos, con una mirada de odio perenne.

En este último sentido Rodolfo Guglielmi, que ya había comenzado a llamarse Rodolfo Valentino, daba un villano perfecto, aunque su gracia escénica era lamentable. Nunca fue mucho mejor. En ese período era constante perseguidor de las angélicas protagonistas, rufián que se aprovechaba de la menor debilidad de la primera figura para amagar su virtud, azotador de damas, y luego cobarde que tomaba la retirada no bien aparecía al rescate el antiséptico galán rubio.

Eso fue hasta 1921 cuando fue llamado para el rol de un argentino de nombre Julio Desnoyers, imaginado por Vicente Blanco Ibáñez para "Los Cuatro Jinetes del Apocalipsis". El escritor valenciano lo describía así: **"Magnífico joven... una cabeza interesante, artística; en un baile de otros tiempos, obtendría éxito. ¡Qué espléndido príncipe persa! Un turbante blanco sobre la cabeza, abrochado con un diamante, el pecho desnudo, una túnica negra..."** Parecía estar describiendo su ideal de mujer.

Era un papel pintado para el muchacho de Castellaneta y así lo entendió el director Rex Ingram. Su aparición fue un éxito completo para Valentino. El escritor John Dos Passos escribió que **"con este filme se convirtió en el gigoló de los sueños de todas las mujeres"**. No se sabe si el comentario era un elogio o un agravio, pero el caso es que el actor se catapultó a la fama. De modestos roles de villano ascendió a conquistador moreno de tipo latino e inigualable, confinando al olvido por diez años a los galanes sajones de ojos azules.

LA HORA DE LA GLORIA

Ya en ese mismo año de 1921, Rodolfo Valentino conoció la fama y la fortuna. Por su película "El Sheik" —la mejor de todas— los estudios Famous Players-Laski Corp, le pagaron 500 dólares a la semana. Cuando asumió el papel del torero mártir Juan Gallardo, inventado por Blasco Ibáñez para "Sangre y Arena", su nombre apareció en todos los periódicos y revistas del país. A partir de allí, su efigie pálida, su cabello lacio acorazadamente engominado, su perfil impecable y su boca con un vago mohín de desdén, estaba retratada en las cabeceras de casi todas las mujeres de los Estados Unidos. Era el hombre ideal, aunque había dudas sobre su masculinidad.

Ganaba dinero a manos llenas y la condición de humilde inmigrante, lavador inveterado de platos y bailarín por una propina, quedaba atrás para acceder ahora a las puertas de la sociedad más excluyente de la nación. Su fama llegaba a Italia donde sus parientes trataban vanamente de recordarle por correo sus relaciones y el dinero que pusieron para el pasaje en el "Cleveland". Mussolini, que vivió permanentemente equivocado, sostenía: **"Es el prototipo de la masculinidad italiana"**. El "Chicago Tribune" tenía una opinión diferente: lo acusaba directamente de homosexual.

Valentino vivía su momento de gloria sin que nada lo perturbara. Gastaba el dinero con el desenfado del que lo ganó en un momento de suerte. En las colinas de Hollywood construyó una villa llamada el "Nido del Halcón", donde vivía rodeado de perros, amigos y amigas; coleccionando automóviles de lujo, trajes cortados por los mejores sastres —casi todos de un gusto horripilante—, abrigos de pieles, perfumes, cosméticos y joyas.

Fue en ese momento que llegó a su vida Natasha Ramvoba.

UNA RELACION EXTRAÑA

La Ramvoba era una de las tantas huerfanitas nobles provenientes de la corte del derrocado zar Nicolás II de Rusia. Al llegar a Estados Unidos fue adoptada por el millonario W.S. Shaunessy. Tenía un porte distinguido, bellas facciones regulares pero duras, y algunos rasgos inequívocos de masculinidad subyacente. La única relación que se le conoció antes de Valentino fue la

muy peculiar que mantuvo con la gran Nazimova.

Valentino la vio y se enamoró de ella en un sentido que a cualquier sexólogo le sería fácil aclarar. Su divorcio de Jean Acker salió en marzo de 1922 y en mayo contrajo enlace con Ramvoba, lo que le representó un juicio por bigamia ya que las leyes exigían un año de celibato antes de permitirle un nuevo matrimonio. Pero Valentino era el rey de la década de los veinte y todo quedó en nada.

La unión fue para el actor lo que podría llamarse con toda propiedad "un dulce tormento". Ramvoba había sido diseñadora de modas, pero sus aspiraciones eran producir cine. Lo primero que hizo entonces fue enemistar a Rudy —así lo llamaban sus íntimos— con los estudios. La consecuencia inmediata fue que el divo no filmó ninguna película durante 1923. Como la Ramvoba tampoco las pudo producir, ambos debieron irse a Europa para actuar en un circo. No era un circo cualquiera, sino uno en el que Valentino bailaba tangos y publicitaba los productos de belleza de su suegro.

La rara influencia que ejercía Natasha sobre el actor le permitió exigirle que se ciñera un brazalete de esclavo. Valentino lo llevó hasta su muerte, con patética dependencia.

Cuando regresaron de la gira Valentino adoptó por fin una decisión por su cuenta: firmó contrato con la United Artist por medio millón de dólares anuales y porcentaje de las ganancias de sus películas. Esta insurrección fue castigada por Ramvoba, quien se fue con una amiga a Europa dejándole un curioso mensaje: **"Mi compañera sabrá comprender mis preocupados pensamientos".**

No fue el último castigo con que lo flageló: le dio un golpe mortal al joven italiano en su juicio de divorcio. A través de una amiga oficiosa ella hizo saber públicamente que **"había sido esposa sólo nominalmente".**

Los ecos del juicio y un inaudito libro de versos que se le ocurrió hacer imprimir, deprimieron la popularidad de Valentino, aunque muchas mujeres seguían amándolo. El "Chicago Tribune" se distinguió por la saña de su persecución y en 1926, a propósito de la apertura de un lugar ambiguo llamado "El Sheik", escribió:

"¿Cuándo terminaremos con esta juventud afeminada, cubierta de joyas a imagen de Valentino? Un nuevo dancing, "El Sheik", para clientela exclusivamente masculina está por inaugurarse en Chicago. Y en una salida del local todos los jovenzuelos de caminar equívoco encontrarán un retrato de Rudy con toda clase de cosméticos, de cremas, de ingredientes... Sin duda alguna estas finuras las debemos a individuos como Valentino, un señor que no sale nunca sin su polvera. ¡Ah, habría sido preferible que este bello señor Guglielmi, alias Rudy, se ahogara en un charco antes de desembarcar en los Estados Unidos!"



Pola Negri sería su último amor. Valentino creyó encontrar en ella su felicidad, pero a pesar de su fama y su dinero el actor jamás conoció la dicha.

FINAL TRISTE

Contra toda evidencia y lo que aseverara el "Chicago Tribune", Valentino volvió a enamorarse esta vez de una bella mujer normal: Pola Negri, una polaca-rusa inteligente y talentosa, que le dio una felicidad fugaz. La Negri murió hace apenas unas semanas.

Rodolfo Valentino filmó su última película en 1926. Se llamó "El hijo del Sheik", con esa predominante costumbre de los productores de hacerle segundas partes malas a primeras partes buenas. Pero la suerte de Valentino no estaba ya asociada a filmar buenas películas. La fama lo perseguía.

El destino le tenía reservada una zancadilla final para impedirle disfrutar un amor aparentemente definitivo y normal con Pola Negri. El 10 de mayo de 1926 Valentino viajó a Nueva York para asistir al estreno de "El hijo del Sheik". De pronto se sintió mal y hubo de ser internado en el Polyclinic Hospital. El parte médico oficial salió recién el 17 de mayo: una úlcera sangrante complicada con peritonitis le estaba provocando una anemia aguda.

Los diarios olvidaron las inclinaciones pederastas de Valentino y publicaron en primeras páginas los detalles de su enfermedad. Los Estados Unidos se conmovieron con la gravedad del gran divo de los veinte. Cada cierto tiempo las emisoras emitían boletines sobre su estado. Ya no había nada que hacer y la operación quirúrgica le permitió sobrevivir seis días más en dolorosa agonía. El 23 de mayo el ídolo italiano moría en medio del dolor de sus admiradoras. Tenía sólo 31 años.

De allí en adelante se vivió una verdadera locura colectiva: dos mujeres se quitaron la vida, otras treinta aseguraron estar esperando un hijo del actor; Pola Negri se desmayaba no menos de cinco veces por día y, en Italia, Mussolini, que siempre tuvo en su escritorio una foto del actor, declaraba: **"Valentino ha hecho más por el acercamiento entre Estados Unidos e Italia que generaciones de diplomáticos".** Envió a 15 camisas negras para que hicieran la guardia de honor ante el féretro. Para que no faltara la nota promiscua, uno de los ascensoristas de un hotel de Nueva York frecuentado por Valentino se suicidó.

El funeral tuvo características de acontecimiento nacional, con miles y miles de mujeres llorando y la policía batallando con multitudes procurando acercarse, al extremo que uno de los periódicos de Nueva York que reseñó la noticia comentó no sin amargura: **"Ni siquiera los funerales del Presidente Lincoln contaron con tanta gente".**

El paso por la vida de Rodolfo Guglielmi Barbin, llamado Rodolfo Valentino, fue fugaz pero imperecedero. Mas lo que es la felicidad, la real felicidad de la que hablan algunas almas optimistas, jamás la llegó a conocer. Estas palabras declaradas en 1925 al periodista Harold J. Stinson, son una amarga confirmación:

"No tengo hogar, no tengo mujer que me ame desinteresadamente, no tengo hijos ni tampoco un amigo sincero. Sólo poseo un perro que me amaría aun si no fuese yo quien soy. He equivocado mi camino, soy un fracasado. Me siento terriblemente solo y prisionero de un personaje que me sofoca. Que estas palabras mías sirvan cuando menos de lección a quienes hubiesen tratado de envidiarme o imitarme".

EDWIN HARRINGTON

JAIME SAN MARTIN:

Por una cultura libertadora



• La revista "¿Qué Hacemos?" cumplió siete años llenando un espacio educativo en los sectores populares, tratando su realidad desde el mundo cotidiano de los sentimientos y las emociones. Su director compartió con ANALISIS esta experiencia de trabajo, que ahora se extendió a todos los sectores: el último número se está vendiendo en todos los kioscos.

¿Qué Hacemos?" partió circulando únicamente por las poblaciones de Santiago y distribuida de mano en mano. Después de un tiempo, y a fuerza de numerosas cartas y peticiones, se vieron obligados a aumentar el tiraje para despacharla también a las provincias. Ahora han dado el último paso: decidieron darle un carácter masivo a la revista y para eso el último número está a la venta en todos los kioscos de Santiago.

La revista en cuestión apareció en 1981, dirigida por el mismo director de ahora: Jaime San Martín, sociólogo. Para el primer número, que salió con una portada mimeografiada y no con fotografía en colores como actualmente, San Martín hizo de todo: entrevistó, escribió, dibujó, fabricó chistes, tomó y reveló fotos y diagramó. El equipo tiene ahora diez miembros, que además de la revista que sacan cada 45 días, trabajan en un programa de educación popular en las organizaciones de base de sectores marginales.

"La gracia de esta revista, y lo que la convierte en lectura casi impostergable en sindicatos, grupos juveniles y otros, es que trata todos los temas en forma directa y sin recovecos. Vamos al grano y eso le da agilidad a la lectura. Así el público se entretiene de principio a fin", explica el director San Martín. El esfuerzo del equipo de "¿Qué Hacemos?" se ha concentrado en enfrentar a través de testimonios reales los conflictos del mundo cotidiano de los pobladores. No hay discursos inentendibles ni ensayos intelectuales de alto vuelo. Tanto el lenguaje como el contenido apuntan al mundo del diario vivir que, a juicio de San Martín, es el primero que hay que transformar para liberar al hombre de sus miserias.

—¿Cómo nació la idea de crear una revista dirigida tanto en su contenido como en su forma hacia los sectores populares?

—El proyecto partió cuando trabajaba en educación popular en algunas poblaciones de Santiago. Veía que llegaba mucho material de difícil entendimiento, muy teórico, muy general. Eran discursos políticos y religiosos muy distantes de la realidad que la gente vivía diariamente. La gente se hacía la que los entendía pero tenían muy poco que ver con su vida cotidiana. Ahí me puse a pensar y me decía que toda esta explotación de clases también se tiene que encontrar en esa realidad cotidiana y no solamente en las grandes explicaciones políticas, que generalmente tienen que ver con el poder. Entonces, había que descubrir todas las miserias humanas que se reflejan en nuestros diarios modos de ser.

—¿Dónde descubriste esas miserias humanas y cómo armaste la revista para que la gente se diera cuenta de esta dimensión?

—Al principio yo no tenía idea cómo iba a trabajar. Cuando hice el primer nú-

mero salí con una grabadora a entrevistar y no sabía qué iba a hacer. Yo estaba ligado a un hogar de niños y conversando con los "tíos" del hogar vimos que lo más jodido en la convivencia era la agresividad que los niños tenían acumulada. Entonces me senté medio día a observar cómo jugaban. Y al niño más agresivo, lo invité a conversar. Ahí su problema se ligó con lo que pasaba en su casa. Incluso el título de ese artículo era "No me gusta ser chico", que fue una frase que salió del mismo niño. A mí me pareció terrible que un niño que no tiene otra realidad posible que la de ser chico diga que no le gusta ser chico. No tenía vida grata alguna. Entonces esa conversación se la mostré a sus padres y grabé sus impresiones. Ahí surgió el estilo de la revista. Los entrevistados empezaron a tener una participación muy fuerte y yo solamente provocaba el desarrollo del relato. Y con esto nos metimos en el entorno familiar. Al principio fue parte de una tentativa de búsqueda, pero en el segundo número nos metimos de lleno en el tema de la sexualidad. Yo entrevisté a un matrimonio y fui directo a la familia. Claramente, a partir de ahí, empezamos a percibir los conflictos ligados a la estructura de la familia.

—¿Qué percepción tuvieron de estos problemas en los sectores populares?

—Nos dimos cuenta que los partidos políticos de izquierda y progresistas, en general, no le dan mucha importancia a la familia como tal. Y nosotros vimos que toda esta cantidad de miserias se ejercen fundamentalmente a partir de esa institución que se llama la célula básica de la sociedad. Cuando nos metimos en el corazón del problema, a través de conversaciones con los protagonistas, nos encontramos con miles de represiones que apuntan a una domesticación del ser humano. La familia, actualmente, no está en sintonía con aquellos impulsos más básicos del ser humano sino que sintoniza con los principios de un orden social. Es decir, la familia está al servicio de este orden y no de la vida del ser humano. Se está liquidando lo emocional del hombre y está prevaleciendo el ordenamiento social.

—Por esta misma falta de lo emocional, ¿cómo logran que los entrevistados se entreguen tanto y no oculten sus temores y sus miedos?

—Cuesta conseguir que finalmente se expresen con naturalidad pero depende mucho de la persona con la que estén conversando. Si yo tengo miedos para tratar estos temas, la gente lo percibe por mi tono de voz, por mi mirada cortada, por mi nerviosismo y mi propia falta de naturalidad. Si percibe



esto, el entrevistado no va a querer soltarse. Pero si yo estoy confiado, yo facilito el contacto natural de la otra persona con el tema. Y la persona rápidamente se abre, y puede ser llevada a un desenlace favorable para ella misma. Porque las cosas que cada persona se niega a sacar hacia afuera son cosas que oprimen, que angustian, y todo lo que es expresión, libera. Y cuando hay mayor emocionalidad comprometida, más fuerte es la descarga del conflicto interno.

—A través de la revista ustedes tocan con los pobladores fundamentalmente temas de la vida privada, que por ser privada sólo se conversa íntimamente. ¿Ustedes la publican para transformarla en experiencia común?

—La vida privada siempre es motivo de conversación con una persona, con un amigo o una amiga, a quien uno le cuenta lo que realmente siente. La vida privada, producto de lo cotidiano, no tiene aparentemente una importancia política. Nadie se la reconoce porque presumen que son sólo conventilleos y conversaciones de cuarto orden. Nosotros pensamos que la vida privada ha sido un instrumento de dominación que se ha utilizado de una manera muy astuta. Por ejemplo, en el hecho de la represión sexual que cada persona experimenta es, en realidad, una cosa colectiva. Es un rasgo de la sociedad incorporado por cada persona. Y pasa a ser privado. Las represiones las ocultamos porque creemos que son problemas propios y personales cuando son cuestiones que hemos extraído de nuestra formación en la sociedad. Pero los partidos políticos se olvidan de este nivel de realidad cotidiano y se quedan en la lucha partidista por el poder. Entonces tenemos que es más fácil que una persona cambie de partido político que cambie la formación que recibió de la familia.

—¿Entonces la relación de las personas con los partidos políticos se dan superficialmente y no a nivel de cambios personales profundos?

—En nuestra experiencia de trabajo, nos hemos dado cuenta que la desintegración no es lo más común. Cuando la gente se relaciona con los partidos políticos aumenta su percepción del mundo. Y el poblador pasa a enfrentar los problemas de la realidad política desde el dominio de la vida cotidiana, desde sus emociones que no tienen dónde expresarse. La gente, afortunadamente, ha ido desarrollando una capacidad de integrar mundos, no de rechazar ninguno. Entonces, siguen trabajando en forma partidista por la conquista de un mundo mejor, que está ligado al mundo de su cotidianidad. Pero desde sí mismos. Lo interesante es que no abandonen sus propias sensaciones porque ellas son importantes para dirigir su vida y para transformar el mundo.

—¿Esta transformación de las personas es la línea fundamental de la revista que dirige?

—No sólo nuestra. Junto con nosotros hay muchas instituciones y grupos que le han ido dando este carácter a su trabajo de educación popular. Pero por otro lado, es necesario decir que en estos momentos nosotros estamos supliendo una función del Estado. Esto no puede ser obra de personas individuales ni de grupitos chicos. En esto tienen que ponerse los medios de comunicación, la televisión; tienen que diseñarse programas a nivel gubernamental para trabajar todos estos elementos culturales. En algún momento va a tener que darse un contacto con nuestros anhelos humanos más profundos, nuestros deseos de vivir en un mundo mejor pero aquí y ahora. Ese es nuestro lema, lo mismo que "por la construcción de una cultura libertadora". No sacamos nada con que nuestros movimientos de base, nuestros dirigentes políticos, nos liberten si la cultura no sigue esta transformación. Porque no se puede abrir una brecha por un lado y cerrarla por otro.

CAROLINA DIAZ

CRITICA DE TEATRO

«El taller del orfebre»

● *Versión dramático-musical de la obra poética de Juan Pablo Segundo.*



El primero de los tres principios de la crítica que Goethe estableció dice que para juzgar la obra de arte es necesario averiguar cuál ha sido el propósito que el autor ha pretendido satisfacer con ella. De tal modo, respecto a la versión teatral de "El Taller del Orfebre", que realizó Domingo Tessier, debería tenerse presente que no se ha tratado de escribir un simple divertimiento musical. Lo que el prestigioso y experimentado hombre de teatro se propuso al configurar el texto de esta obra escénica fue dar a conocer teatralmente la "Meditación sobre el sacramento del matrimonio", que Karol Wojtyla publicó en 1960 en la revista "Znak".

Al poner en escena la pieza literaria del hoy día Papa, Juan Pablo Segundo, Tessier ha querido ser completamente fiel a la tesis teológico-moral del Pontífice, con una honestidad a toda prueba. El marco escénico-musical que encuadra el pensamiento original no interfiere, en modo alguno, con la genuina verdad dogmática. Las canciones, la danza, la acción dramática, la puesta en escena en general, están al servicio de la "catequesis" y al criticar su realización es indispensable no confundir ninguno de ambos planos.

La tesis central del poema está centrada en el tradicional magisterio de la Iglesia sobre el matrimonio y no gustará, por cierto, al sector del público proclive al divorcio, a la poligamia, a la generación "in vitro" o al aborto. Por el contrario, todos aquellos que defienden la indisolubilidad del matrimonio monógamo, la vida intrauterina y demás formulaciones dogmáticas de la Iglesia Católica al respecto, se encontrarán con un eficaz y atractivo espectáculo dramático-musical que avivará su interés hasta la última escena. Tessier ha logrado extraer de una historia eminentemente lírica y narrativa toda su reacia esencia dramática. Ha dispuesto la trama de modo que los tres matrimonios citados en el poema den lugar a una cierta progresión dramática, haciendo que el desfavorable sino de los dos ptimeros incida en la incertidumbre del tercero. Con mucha perspicacia, se han transferido a las canciones los momentos más líricos del poema, manteniendo su esencia literal. Es notorio que se ha buscado atemperar con gran mesura el melodramatismo al que daría lugar un enfoque patético de las situaciones.

Pero la brevedad del episodio que enfrenta a la segunda pareja, formada por Ana (Mónica de Calixto) y Esteban (Luis Wigdorsky), hace que se desdibuje demasiado el carácter del segundo esposo y que, por consiguiente, se desvanezca considerablemente su poder empático durante la escena de las "Vírgenes Necias". Faltó conceder un mayor desarrollo al diseño psicológico de este personaje.

Hubo homogeneidad en el elenco y aunque Miguel Angel Bravo en el papel de Andrés apareció insincero y con la voz gastada y una afinación poco segura, Mónica de Calixto, Loredana Vianello (Teresa), Juan Carlos Barrio (Orfebre), David Guzmán (Adán), Carla Gianini (Mónica) y Alberto Castillo (Cristóbal), interpretaron con eficiencia sus papeles. El excelente actor que es Luis Wigdorsky no tuvo oportunidad de lucir sus dotes de intérprete realista, al caracterizar un personaje claramente simbólico.

SERGIO PALACIOS

CRITICA LITERARIA

R.K. NARAYAN:

«El experto en finanzas»

● *Novela*

No cabe duda que el veterano escritor indio R.K. Narayan (nacido en Madras, India del Sur, en 1906), entiende muy bien que para muchos occidentales crédulos, la India ha sido siempre un modelo de sabiduría y espiritualidad. Lo anterior por interpretación libre de algunos de sus patrones culturales y religiosos, al amparo de modas fugaces que se han ido dejando caer por oleadas. De allí que mucha de la sorna que Narayan utiliza para describir a sus compatriotas esté en el fondo dirigida a reírse un poco de los europeos, tan sensibles, por lo demás, a cuestiones como lo monetario-financiero, tema de esta novela.

"Margayya" ("el que muestra el camino"), que así es el apodo del protagonista, sufre diversos altibajos financieros que no entiende bien, y que goza o sufre a medias, amargado por el peso de sus problemas familiares. Buscando racionalizar sus vicisitudes, empieza a desarrollar toda una filosofía centrada en el dinero, que no tiene nada que envidiarle a los discursos nebulosos de los "gurús" que pululan por todos lados. Se da cuenta, por ejemplo, que: "Por dinero, la gente hacía cualquier cosa. El dinero era la mayor necesidad del hombre, era como el aire o el alimento. Para conseguirlo, la gente llegaba a hacer cosas horribles..." Margayya termina creyéndose un salvador de la humanidad, una especie de profeta del dinero: "Tembló al pensar en cómo podría arreglarse la gente sin él. Si no hubiera dinero, los hombres se

volverían como las bestias".

¿Qué se puede hacer en un caso como éste, en que la posesión del dinero se transforma casi en una cruzada y no se sabe cómo afrontarla? En el prólogo de una de sus últimas novelas, "A Tiger for Malgudi" (1982), Narayan escribía: "Cuando uno es atrapado por la pasión de entenderse a uno mismo, tiene que dejar atrás toda la vida normal y los modos habituales de pensamiento. Uno se transforma en asceta; los términos **sannyasi, sadhu, yogi o swamiji** equivalen más o menos a ese estado".

Algo semejante es lo que acomete el pintoresco protagonista de **"El experto en finanzas"**, que se ve imposibilitado de hacerse rico con su mediocre actividad de consejero en préstamos bancarios para los humildes agricultores o artesanos de Malgudi, la ciudad imaginaria inventada por Narayan desde su primera novela, **"Swami and Friends"** (1935). Margayya decide pues retirarse, y cumplir un extenso y esforzado ritual en honor de Lakshmi, diosa de la fortuna. Para él, un hombre criado en las nuevas relaciones económicas establecidas en la India bajo el régimen colonial, no tiene nada de





extraña esta devoción; nada hay que impida ponerse bajo la égida divina para hacer dinero.

Como es obvio, nada resulta bien. El panteón hindú está compuesto de dioses terriblemente veleidosos, de inciertos comportamientos. Un Margayya flaco, sucio y más empobrecido que nunca, sale de su retiro sintiéndose estafado por el venal sacerdote que lo introdujo en esta vana ilusión de riqueza por vía sagrada. Decide entonces meterse en un negocio con un extraño personaje, conocido un poco al azar, y se embarca en la publicación de un libro, y qué libro... Y así, aventura tras aventura financiera, Margayya llega a ser un potentado, y adquiere un respetable cinismo, compatible con su dignidad de "experto en finanzas". Nunca deja de meditar, en todo caso; sobre la tasa de interés, por ejemplo: "Cuanto más pensaba en ello, más le parecía que era la mayor maravilla de la Creación. En ella se combinaban el misterio del nacimiento y la multiplicación. Si no, ¿cómo explicar que cien rupias en una caja de ahorros se convirtiesen en ciento veinte con el tiempo? Era como el madurar del grano. Cada rupia, pensaba Margayya, contenía en sí una semilla de otra rupia, y así sucesivamente, hasta el infinito. Era como el firmamento: estrellas infinitas y dentro de cada estrella un firmamento infinito y dentro de cada uno, otro infinito más... Le ponía al borde de la percepción mística".

Atractivo y entretenido libro, que permite conocer en castellano a este prolífico y apreciado escritor. La novela, que nos parece tan actual por su problemática, es de 1952 y corresponde a la serie de novelas de Malgudi, ese Macondo asiático "avant-la-lettre". Escritor tenaz, múltiples veces llevado al cine en su país, R.K. Narayan se ha expresado también en el cuento, el libro de viajes y el ensayo, siempre con un sentido del humor único, una permanente ironía desmitificadora y una dosificada amargura que lo hacen uno de los nombres más importantes de la narrativa contemporánea. **d**

JOSE LEAL

"El experto en finanzas", por R.K. Narayan (traducción de M. Pérez de Nauclares), Plaza & Janés Editores, Barcelona, 1986.

Diez años de Araucaria

- ***La revista político-cultural editada en el exilio cumple el primer decenio con la edición de su número 40.***

«Se entra en ella con ese doble sentimiento de expectativas y de seguridad que se tiene cuando se llega a la casa de un amigo que nos espera", dijo una vez Julio Cortázar de esta revista chilena, hecha fuera de Chile por razones de fuerza mayor. El escritor argentino, como tantos intelectuales de todo el mundo, era asiduo lector de "Araucaria", y agregaba respecto de sus páginas: "Todo será sorpresa, descubrimiento, asentimiento y, a veces, discrepancia; pero todo se dará dentro de un ritmo que se siente como una pulsación, como el latir de ese gran corazón austral y lejano tan querido".

"Araucaria" está de cumpleaños, el número diez, y lo celebrará completando cuarenta volúmenes aparecidos desde 1977. Nació queriendo ser un "pequeño lugar de encuentro" para la cultura chilena, un vínculo entre el exilio y el interior enmarcado en el quehacer creativo, artístico e intelectual latinoamericano. Silvia Hernández, que trabajó en los primeros años en la revista, cuenta: "Primero tuvimos oficina en París. Era muy modesta. En realidad, 'Araucaria' ha subsistido a pulso, y sobre todo con las energías de su secretario de redacción, Carlos Orellana. Se han hecho muchos esfuerzos para que llegue a Chile, y hace recién un año la estamos vendiendo regularmente en la librería



Versión Libre, a un costado del cerro Santa Lucía. Ahora la redacción está en Madrid. En la medida del retorno, con los chilenos que vuelven, la revista ha centrado cada vez más su preocupación en lo que pasa en Chile, desde la perspectiva de acá".

"Araucaria" tiene como director a Volodia Teitelboim desde su primer número, y han ocupado sus páginas trabajos de Rafael Alberti, Isabel Parra, Nemesio Antúnez, Fernando Castillo, Isabel Allende, Mario Benedetti, Eduardo Galeano, Gabriel García Márquez, Antonio Skarmeta, Osvaldo Soriano, Poli Délano y Armando Hart, entre muchos otros.

Roberto Matta dijo una vez respecto de esta revista que "lo más interesante en esta cosa de ARAUCA es la partícula RIA. Porque hay que saber reír en medio de la lucha, y yo creo que ésta es una de las cosas que ustedes están haciendo". **d**

PJ

CARTELERA

EXPOSICIONES

* BIENAL DE ARQUITECTURA: para este martes 22 está prevista la inauguración de la VI Bienal de Arquitectura, a las seis y media de la tarde, en el Museo Nacional de Bellas Artes. Invitan a este evento, que se prolongará hasta el mes de octubre con distintas actividades relacionadas con el tema "Arquitectura y futuro", Eliana Caraball (presidenta del Colegio de Arquitectos), Nena Ossa (directora del Museo de Bellas Artes) y Fernando Castillo Velasco (presidente de la VI Bienal).

* INSTITUTO CHILENO NORTEAMERICANO: en las galerías de arte de este instituto binacional (ubicado en Moneda 1467), se inauguraron tres muestras de interés para el público. En la galería El Túnel, Lincoyán Parada expone una serie de fotografías titulada "Los compadres del carbón". Paula Silva, Cecilia Lueje y Pola Ovalle exponen en la Sala Negra una muestra de pinturas que llamaron precisamente "Tres mujeres en la pintura". Y en la Sala Nueva, Patricio González instaló una gran muestra de sus dibujos al estilo "comics".

* CONMEMORACION DE NATALICIO DE ETNOLOGO: "Cazador de sombras" se titula la exposición que celebra los cien años del natalicio del



reputado etnólogo R.P. Martín Gusinde. El público puede apreciar la muestra en la Sala Miguel de Cervantes, ubicada en el edificio de la Biblioteca Nacional.

* MONEDAS ALEMANAS: en homenaje a los 750 años de la ciudad alemana de Berlín, el Museo Histórico Nacional y el Instituto Chileno Alemán de Cultura montaron una exposición de monedas alemanas de los siglos XVI al XX. La muestra se puede visitar en el Museo Histórico, frente a la Plaza de Armas.

* BIENAL DE ARTES PLASTICAS: como una manera de acercar dos pueblos y dos culturas distintas, a través de la juventud creadora, comienzan este lunes 21, a las siete de la tarde, las actividades de la Bienal de Artes Plásticas, en el Instituto Chileno Francés de Cultura (Merced 298). Este evento cuenta con el patrocinio de la Unidad de Artes Plásticas y Ciencias del Arte de la Universidad de París, del Departamento de Artes Visuales de la Facultad de Arte de la Universidad de Chile y de la Escuela de Arte de la Universidad Católica. El lunes 21, el director de la Unidad de Artes Plásticas de la Universidad de París, Jean Lancri, dará una conferencia sobre "Imagen, pintura y sicoanálisis". El martes 22, a las siete de la tarde, Lancri hablará sobre "Cuadro afuera y cuadro adentro". Y el miércoles 23, a la misma hora, disertará acerca de "K o la habitación de La Metamorfosis / Soporte, texto, imagen". La inauguración de la exposición, donde participan jóvenes artistas chilenos y franceses, está programada para este jueves 24, en la sede del Instituto, a las seis de la tarde. El viernes 25 se realizará la entrega de premios y a las siete y media se desarrollará una mesa redonda acerca de "Las Artes Plásticas en la Universidad". Participarán en ella: José Balmes, Gonzalo Díaz, Gaspar Galaz, Gilda Hernández, Milán Ivelic, Lea Kleiner, Jean Lancri y Eduardo Vilches.

LITERATURA

* "PERSECUCION A LA IGLESIA EN CHILE": nuevamente reapareció en las librerías de Santiago este libro de Jaime Escobar cuyo tema central es un testimonio cristiano de catorce años de opresión.

* HOMENAJE A PABLO NERUDA: con motivo de un nuevo aniversario de su fallecimiento, este jueves 24 se realizará en el Aula Magna de la Universidad Católica de Concepción un homenaje al poeta chileno Pablo Neruda, muerto hace catorce años, organizado por Ediciones LAR, la Asociación Académica Andrés Bello y el Comité de Defensa de la Cultura. El presidente de la Sociedad Chilena de Escritores, Poli Délano, y la ex ministra del Trabajo, Mireya Baltra, se referirán a la obra del segundo poeta nacional que obtuvo el Premio Nobel de Literatura. El conjunto "Redes" presentará la cantata "Sube a nacer conmigo, hermano", versión musical y coreográfica del poema del vate. Y finalmente, se exhibirá el video "La casa en la arena".

MUSICA

* CONCIERTO DE FLAUTA Y PIANO: este miércoles 23, a las siete y media de la tarde, en la Sala América de la Biblioteca Nacional, el flautista Alejandro Lavanderos y la pianista Beatrice Bodenhöfer ofrecerán un concierto organizado por el Departamento de Extensión de la Biblioteca.

* OBRA MUSICAL PARA NIÑOS: "La increíble historia de Pedro Urdemales" es el nombre del montaje que el Teatro Nacional estrena este viernes 26 en la Sala Antonio Varas. Esta obra musical está dedicada a los niños y al grupo familiar y fue montada por Claudio Pueller. Para esta particular obra se han incorporado recursos de atracción como máscaras, títeres y música, para el deleite de los niños, con las diabluras y ocurrencias de Pedro Urdemales, personaje enraizado en la cultura popular chilena. Las funciones se realizarán de martes a viernes, a las cuatro de la tarde para instituciones y colegios, y los sábados para todo público.

* CANTO POPULAR: precisamente en septiembre aparece bajo el sello Alerce un cassette con una nueva voz del canto popular chileno, Rosa Navarrete, intérprete que destaca por su inclaudicable defensa de nuestro acervo musical. De Illapel se vino a Santiago y tuvo de maestros a Lázaro Salgado y Gabriela Pizarro, entre otros. Su contacto con el público se ha dado en lugares disímiles pero donde reafirma su compromiso con la difusión del arte popular: la Vega Central, poblaciones marginales, patios universitarios, aulas de clases y recintos penales.

ESPECTACULOS

* NEMESIO, 10 DIAS MAS: desde este jueves 24 hasta el próximo 3 de octubre, en la Galería Carmen Waugh de la Casa Larga (Bellavista 0182), se expondrán las acuarelas del pintor nacional Nemesio Antúnez, que dan el título a la muestra. Además, durante la semana habrá otras actividades, como un baile que se realizará el viernes 25: en esa ocasión los artistas saludarán a la primavera.

* GRUPO HUARA: este jueves 24, en el Café del Cerro (Bellavista 192), actuará desde las diez de la noche este grupo nacional de raíz folclórica cuya música es fundamentalmente instrumental. Huara está integrado por cinco



músicos desde 1980, quienes se reparten las quenas, las zampoñas, los charangos, las guitarras, y las tarkas, las que hacen sonar de manera que no parece que tocaran música moderna con instrumentos centenarios.

* CENTRO CULTURAL MAPOCHO: diversos espectáculos en vivo ha organizado para este fin de semana el tradicional lugar de encuentros de Alameda 381. Este jueves 24 actuarán los grupos Chilhue y Alameda. El viernes 25 se suben al escenario Evelin y Mauricio, y más tarde el grupo Decreto, quien interpreta música contemporánea meditativa. Este grupo se repite el sábado, donde además tocará el grupo Los Aucas.

PARA LEER

EPITAFIO PARA UN HOMBRE PRESUNTO
Miguel Andrade
Ediciones Galinost-Andante

Se trata de una novela en verso y de un hombre que es llevado al infierno de los desaparecidos (esa muerte que Cortázar decía que era la obstinada negación de la ausencia final) para no volver. Es la historia de un repartidor de volantes, Manuel, que con el pasar de las páginas se convierte en un homenaje a todos aquellos hombres y mujeres, a todos esos muertos no reconocidos, para que simplemente se les recuerde.



Tres visitas y una sola esperanza



Los tres visitantes de la paz: Juan Pablo Segundo en EEUU; Javier Pérez de Cuéllar en el Golfo Pérsico y Erich Honecker en la RFA.

Tres visitas. El Papa Juan Pablo Segundo en los EEUU, Javier Pérez de Cuéllar en la región del Golfo y Erich Honecker en la RFA. Las tres fueron misiones de paz, con distintos matices y con distintos acentos y resultados.

El Papa católico Juan Pablo Segundo hizo una gira agotadora en el sur de los EEUU. Repartió aprobación para las actividades de los grupos católicos que protegen a los indocumentados procedentes de México y crítica a los teólogos que discuten acerca del celibato eclesiástico, el sacerdocio para las mujeres y la homosexualidad en el seno de la poderosa y minoritaria Iglesia Católica norteamericana. Juan Pablo Segundo cosechó rechazo en Boston por su afirmación del celibato eclesiástico y la respuesta conservadora que entregó a las cuestiones que preocupan a sectores importantes de la Iglesia estadounidense, como son el tema del sacerdocio femenino y el celibato.

Los teólogos del Colegio de Boston señalaron que los límites del debate teológico no deberían ser tan estrechos como lo quisiera el Vaticano. El Papa señaló —en una alusión casi directa al reverendo Charles Curran de la Universidad Católica de Washington— que el pluralismo ético es cuestionable y que los teólogos deben orientar sus enseñanzas a las del "obispo de Roma", o sea, el Papa. Curran fue privado de su condición de personero de la teología católica por su posición en desacuerdo con el Vaticano en asuntos de ética sexual, como el control de la natalidad, el aborto y la homosexualidad.

El Papa, por otra parte, proporcionó una "alegría a los hispanos", como son denominados los ciudadanos de origen latinoamericano en los EEUU. La minoría hispana está conformada por unos 21 millones de personas y es la segunda en tamaño después de los descendientes de los esclavos africanos (30 millones). El Papa se dirigió a ellos en español y en sus prédicas intentó reafirmar la vigencia de las tradiciones católicas de los "hispanos".

La visita de Erich Honecker a la República Federal de Alemania tuvo también un significado de paz. La declaración del Canciller Kohl, en el sentido de que los cohetes de alcance medio estacionados en el estado federal de Baden Württemberg por los EEUU podrían ser retirados en el marco de un acuerdo de desarme entre la URSS y los EEUU, tiene ese carácter. También lo tiene lo anunciado por Honnecker en Munich en el sentido de que la frontera entre ambos estados podría adquirir una normalidad "europea" y se autorizarían los viajes de ciudadanos alemanes orientales, con muy pocas restricciones, a la RFA. La necesidad de ambos estados alemanes de mantener relaciones "normales" está dictada por la realidad. Sin embargo, desde la derrota militar del nacionalsocialismo alemán en 1945, ambos países (fundados en 1949) han mantenido relaciones tensas y difíciles por los sistemas económico-sociales de signo diferente que funcionan en ambos. Cúspide de la crisis fue la construcción del muro que rodea a Berlín "occidental". La ciudad está en medio del territorio de la RDA y es —en el sector oriental— capital de la RDA. La RFA —por su parte— no reconoce la existencia como estado de la RDA en el plano jurídico, pero la realidad de su existencia ha obligado a los alemanes occidentales a aceptar los hechos y mantener un comercio y relaciones culturales y políticas de todo nivel con el vecino "socialista", sin cejar en los "principios", como es el no reconocimiento diplomático. Ambos países no tienen embajadas en sus respectivas capitales, sino una "representación de intereses", y los alemanes occidentales mantienen un ministerio de "asuntos alemanes internos". La discusión en la RFA acerca de si Honnecker debería ser tratado como un Jefe de Estado "extranjero" o no, ya había causado el fracaso de la visita del dirigente político en 1985. Los sectores más conservadores en la RFA siguen sosteniendo que Alemania tiene las fronteras de 1937, que comprenden toda la RDA, parte de la actual Polonia y parte de la región de los sudetes en Checoslovaquia.

Esta "ilusión" causa problemas de diferente índole en ambos países. Con la visita de Honecker se dio un paso en el sentido de mejorar la situación y en el sentido de que la RFA avance en la aceptación de la existencia y consolidación de un estado socialista alemán.

La tercera visita la realizó en dos etapas Javier Pérez de Cuéllar, el Secretario General de Naciones Unidas, de origen peruano, a la región del Golfo Pérsico. Desde hace ocho años se masacran mutuamente Irán e Irak en una guerra que no tiene sentido aparente y que, según afirma el Ministro de Relaciones alemán federal Hans-Dietrich Genscher, "fue iniciada por Irak". Pérez de Cuéllar también fue en una misión de paz. Primero visitó por dos días a la dirigencia política en Teherán y luego a su correlato en Irak. Los resultados fueron magros. Durante la visita del Secretario General continuaron las hostilidades y los iraníes exigieron que "las Naciones Unidas reconozcan que el agresor es Irak y que sea castigado". Irak señaló que cesarán las hostilidades si Irán acepta el cese al fuego recomendado por el Consejo de Seguridad de las Naciones Unidas el 20 de julio pasado. La misión de paz de Pérez de Cuéllar estaba de todas maneras condenada de antemano a tener resultados poco satisfactorios. En la guerra están implicados todos los países industrializados del mundo, ya que Irán e Irak son los consumidores más grandes de armas de origen occidental en la actualidad.

En Alemania se denunció que una empresa estatal alemana es la principal proveedora de armamento a Irán (lo que explicaría la posición germana en la guerra, que es de completo alineamiento con Irán). Los franceses, los EEUU y otros países venden armas por diferentes canales a ambos contendientes. Sin embargo, la guerra devino en crisis cuando se implicó la ruta del petróleo en ella. Un corte del suministro del crudo por causa de la guerra causaría una crisis económica mundial que, en la situación actual, sería una catástrofe de una medida sólo comparable a la de 1929. Por ello la misión de Pérez de Cuéllar tenía la importancia que tuvo, y el casi fracaso de la misma cerró un camino de esperanza para el fin de la masacre.

ALVARO ROJAS

AMERICA CENTRAL:

Paz con bemoles norteamericanos

- *Los EEUU insisten en donar 270 millones de dólares a los "contra".*
- *Los sandinistas quieren autorizar el diario La Prensa y dejan entrar al país a dos sacerdotes expulsados.*



La economía de subsistencia en América Central predomina en todos los niveles. En el río Coco los campesinos comercian sus escasos productos en un sistema de trueque, acosados por la guerra de la "contra"

La crisis en América Central está en camino de encontrar una solución en el marco del llamado "Plan Arias", aprobado en la localidad de Esquipulas en Guatemala por los cinco presidentes de los países del istmo centroamericano. Las decisiones adoptadas por el Presidente Daniel Ortega en Nicaragua, que incluyen la reaparición del diario "La Prensa", han señalizado claramente que los sandinistas están dispuestos a aceptar y cumplir el plan de pacificación aprobado. Ya opera la comisión de ratificación y el Presidente Napoleón Duarte de El Salvador ha anunciado su disposición a conversar con la guerrilla. En un comienzo Duarte puso como condición que el Frente Farabundo Martí para la Liberación Nacional (FMLN) depusiera las armas antes de conversar, pero luego aceptó iniciar conversaciones sin poner condiciones.

Los observadores de la región señalan que en los gobiernos centroamericanos se impuso la realidad de la existencia del gobierno sandinista, por un lado, y la imposibilidad de derrotarlo militarmente o ahogarlo económicamente como ha sido la estrategia de los EE UU desde que fundó la "contra", por el otro. La intención sería —aseguran— consolidar la situación como está en el momento actual y obtener como ganancia que los otros países que tienen un estado de guerra interno como El Salvador, Guatemala y Honduras se pacifiquen y de paso solucionar los problemas de Panamá, que es el país de un valor más estratégico para los EE UU. Esta visión no es compartida por el Gobierno de los EE UU. Ronald Reagan, en un primer momento de desconcierto, aceptó y saludó el plan aprobado en Esquipulas para luego rechazarlo como una especie de trampa sandinista y tozudamente sostener su estrategia de "derrota militar y descabezamiento" del gobierno de Nicaragua. Es evidente que en este momento hay dos estrategias y dos políticas en América Central. Una de EE UU y otra de los mismos países centroamericanos con apoyo del grupo de Contadora y los países que lo apoyan en América del Sur.

La política de EE UU parte del supuesto de que Nicaragua es una "amenaza para los intereses de los EE UU y representa un problema de seguridad nacional". La retórica del Gobierno se dirige a estigmatizar a Nicaragua como una cabeza de puente de la Unión Soviética en América Central a unos pocos kilómetros de Texas. Reagan dice que no tolerarán "una fachada democrática en Nicaragua" y se apresta a quebrar lanzas por un aporte de 270 millones de dólares para la "contra". Desde la central política del ejército "contra", sin embargo, se habla en un tono más conciliador. Incluso los dirigentes han insinuado la posibilidad de iniciar un "diálogo" con el régimen sandinista. En los mismos EE UU la tozudez del Gobierno está siendo puesta en entredicho. El jefe de la mayoría demócrata del senado manifestó que considera "estúpidas" las argumentaciones del Gobierno en torno al asunto nicaragüense y que ellos se oponen a entregarle más dinero a la "contra". Otros hablan de que se trata de un "grupo inútil y fracasado". Esta última afirmación aparece avalada por los hechos, ya que la "contra" no ha sido capaz de realizar ninguno de los objetivos que se ha propuesto en el plano militar y menos en el político. Mientras, los sandinistas anuncian que levantarán el estado de emergencia, obtienen 100 toneladas de petróleo adicional y una central de acopio y distribución de crudo de la Unión Soviética y la esperanza de seguir recibiendo petróleo de Venezuela y México en el marco del acuerdo de San José, que prevé la entrega de crudos a países del área en condiciones especiales. Con México los suministros estaban cortados a raíz de una deuda impaga de 500 millones de dólares y Venezuela estaba cortando sus entregas por la misma razón. Los congresistas americanos hablan ya de "un desastre como el de Girón (Bahía Cochinos para los EE UU), en Cuba" y hacen llamados a la cordura y el realismo político. Los sandinistas han iniciado una apertura en el interior que se ha reflejado en la autorización a volver al país de dos sacerdotes y la reapertura del diario "La Prensa" y la autorización de radios privadas.

Desde otro punto de vista la renuncia de Philip Habib, el negociador centroamericano de Reagan, luego de la aprobación del plan Arias, señalizó un cambio en la política de EE UU, cambio que no se concretó a la luz de los antecedentes posteriores. Tanto la administración como los sectores más "duros" se mantienen en la política de solución militar y de todas las formas de lucha en contra del sandinismo. Así lo prueba el hecho de que Reagan mantenga su apoyo a la "contra" y desconozca los pasos dados por Nicaragua. Si el plan de Esquipulas tendrá éxito depende de los países centroamericanos y de su decisión de realizar lo aprobado en Guatemala. Los sandinistas y Duarte están demostrando con hechos que sus pueblos están cansados de guerra y muertos en aras de conceptos imprecisos y no ratificados por la realidad como es la "seguridad nacional de los EE UU", y que la vocación de paz de ambos gobiernos y de los de Costa Rica, Guatemala, Honduras y Panamá, así como de los países de América del Sur que apoyan la iniciativa, son serios y fundados en el anhelo de sus pueblos. Si la administración americana entenderá este mensaje, lo dirá el futuro desarrollo de los acontecimientos y los pasos que dé Reagan para lograr imponer la paz en la región. Con la "contra" en actividad, no será posible. a

AR



Con el plan Arias se abrió una posibilidad real de solución al conflicto centroamericano. Si los cinco países del área recuperarán la paz depende —en este momento— de Washington.

AMERICA CENTRAL

Washington bloquea plan de Esquipulas

Jim Wright, líder de la mayoría demócrata de la Cámara de Representantes, advirtió que la administración Reagan podría estar tratando de demorar y bloquear el proceso de paz en Centroamérica.

En declaraciones al diario *Los Angeles Times*, el legislador por Texas comentó que ha visto "muestras de buena fe por parte del gobierno nicaragüense y por parte de los contras... pero no por parte de la Administración".

Wright —coautor con Reagan de un plan de paz que Estados Unidos lanzó en vísperas de Esquipulas II— afirmó que la Casa Blanca ha "alentado" a Honduras a presentar objeciones al plan de paz suscrito en Guatemala.

El dirigente demócrata, cuya influencia sobre un sector de entre 39 y 40 legisladores vacilantes podría determinar el futuro de la asistencia norteamericana a los *contras*, rechazó la idea de aprobar y luego "congelar" nueva ayuda militar a los antisandinistas cuando se agote la actual partida de fondos el próximo 30 de septiembre.

Según una propuesta hecha recientemente por los líderes *contras*, la ayuda militar adicional sería desembolsada si los sandinistas no cumplen el acuerdo de paz. "Si se aprueba más ayuda —aclaró Wright— ésta debería ser de carácter 'humanitario' y no militar".

Un funcionario respondió así a las declaraciones de Wright: "Hasta ahora, el proceso de paz ha sido un desastre desde nuestro punto de vista. Los centroamericanos se encuentran eufóricos y no quieren abordar los asuntos engorrosos. Así que es cierto, estamos tratando de demorar las cosas".

Los analistas coinciden en señalar que a partir de Esquipulas II la situación centroamericana se ha complicado para la administración norteamericana y desde entonces no ha podido retomar la iniciativa.

En agosto, la Casa Blanca trató de sostener dos posiciones evidentemente encontradas: apoyo oficial para el acuerdo de paz y continuado respaldo a los *contras*. La iniciativa política pasó entonces a los centroamericanos y a Wright, quien en este momento "tiene todas las cartas en sus manos", según un funcionario de la Casa Blanca, quien se quejó anónimamente de que "hemos dejado que seis años de acción se fueran por la taza del baño".

Asustado por el ambiente encontrado en la región por el subsecretario adjunto, William Walker, otro funcionario declaró: "Los centroamericanos ya no quieren escucharnos. Se cansaron de los *contras*. Ya no tenemos influencia".

Entre altos funcionarios del gobierno existe consenso de que el Plan de Guatemala no es satisfactorio desde el punto de vista de los intereses globales de Estados Unidos. Pero las divisiones sobre el camino a seguir en esta difícil coyuntura son cada vez más importantes, como lo demuestran la renuncia de Phillip Habib y los ataques contra el gobierno de influyentes grupos conservadores que lo acusan de "abandonar a los *contras*".

Un sector representado por el jefe de gabinete, Howard Baker, aparentemente considera que EE UU no tiene más remedio que obrar dentro del marco creado por el plan de Guatemala, tratando de introducir directa e indirectamente elementos del Plan Reagan en las negociaciones. Otro sector, encabezado por el subsecretario de Estado, Elliot Abrams, abogaría por una línea de confrontación: rechazo al Plan de Guatemala e insistencia sobre los *contras* como instrumento para cualquier "solución".

Peter Hakim, director ejecutivo de la organización privada Diálogo Interamericano, dijo a Alasei que si la Administración opta por rechazar el acuerdo de paz, "estaría perdiendo una oportunidad histórica para negociar directamente con los sandinistas sobre los asuntos de seguridad que sí son de primordial importancia para EE UU". Argumentó que Washington debería "abandonar su sueño de arrojar a los sandinistas del poder por la violencia y reconocer que lo que está sobre la mesa es la necesidad de cambios graduales hacia una democratización en Nicaragua".

Agregó que no está aprobado que los sandinistas y los *contras* compartan el poder, como lo sugiere la administración Reagan, sino una apertura interna que permita a la oposición "cierto espacio político". Hakim insistió, sin embargo, en que las autoridades sandinistas tienen en sus manos la llave para evitar la continuación de la guerra: "Si siguen tomando pasos conciliadores hacia el cumplimiento del plan de paz, el Congreso norteamericano no aprobará más ayuda para los rebeldes". Y subrayó que "la administración Reagan no es Estados Unidos y no controla los acontecimientos". ALASEI

HILDA NAVA DE CUESTA, LILI: "Pertenezco a una generación que supo soñar"

• *Estuvo trece años encarcelada, desde los 20 hasta los 33 años. Fue la última presa política condenada por la dictadura argentina que no recuperaba su libertad bajo el gobierno de Alfonsín. Recién salió libre en marzo de este año.*

"Entraron de golpe. Fue en la casa de unos amigos; estábamos Pino y yo. Algunos vestían uniforme y otros estaban de civil; eran de la Policía Provincial. Luego de una paliza nos meten en un patrullero y nos llevan a la Seccional Segunda. Ahí yo no lo veo más al flaco. Me meten en una pieza, me desnudan, y entre cuatro me agarran de cada pierna y cada brazo y me ponen sobre un escritorio".

A Hilda Nava, Lilí, la secuestraron el 20 de noviembre de 1974, durante el gobierno de Isabel Perón. También se llevaron a Pino, José María Cuesta, su compañero. Y a Mariano, el hijo de ambos, que nacería en cautiverio ocho meses más tarde, apuntado por cuatro metralletas.

Lilí tenía 20 años y llevaba cuatro meses de militancia en el ERP, el Ejército Revolucionario del Pueblo, que era la organización armada que mantenía el Partido Revolucionario de los Trabajadores, PRT. La torturaron durante un mes y medio, la violaron y le dijeron a Pino que su mujer estaba embarazada de uno de sus torturadores. Para destruirlos. Para aniquilarlos porque esa era la consigna. Pero ellos resistieron, tuvieron a su hijo y para poder verse media hora, se casaron en la cárcel. Estuvieron cinco años sin poder escribirse y nueve años sin verse.

Los acusaron de participar en el asesinato del mayor López, cometido el mismo año de su detención. El proceso quedó en manos de la justicia militar y no se pudo contratar a un abogado porque todos aquellos que defendían presos políticos eran perseguidos y muchos, asesinados. El resto tenía miedo. Así pasaron cuatro años sin poder defenderse legalmente y sin conversar con el juez. Las declaraciones que sirvieron para confeccionar la sentencia fueron arrancadas y firmadas bajo la tortura. En 1978, todos los diarios publicaron la condena final: reclusión perpetua para ella y para Pino. El juez se encargó de difundir por todos los medios que esta resolución era ejemplificadora para todos los subversivos que pretendían cambiar el país. Así lo dijo el juez y dictó sentencia para todos los militantes populares comprometidos con el pueblo.

Pasaron los años y Lilí fue viviendo la cárcel con el resto de sus compañeras. Vivían cuatro en una misma celda de dos metros cincuenta por tres metros diez. Y con los niños, que las acompañaban hasta que cumplían un año. Después, no los podían volver a tocar porque las visitas eran a través de locutorio, una sala donde las reclusas se ubicaban detrás de un vidrio y conversaban con sus familiares por un micrófono. Se organizaron y resistieron, aunque les valió muchas veces permanecer un mes confinadas solas en una celda de castigo, como sanción. Pero seguían estudiando, que era lo que más irritaba a las guardias. Llegaron a tener una gran biblioteca en papeles chiquitos, escritos por las compañeras que recordaban con claridad los libros clásicos. También se las arreglaban para hacer ejercicio en la pequeña celda común, donde pasaban veintiuna horas al día: subían las cuchetas, bajaban las cuchetas, escalaban por la pared hasta donde podían, como si fuera una montaña.

Con la llegada de Alfonsín al poder cambió el régimen carcelario y Lilí pudo verse cada quince días con Pino, pero se fue quedando sola en la cárcel. El resto de las presas políticas quedaron en libertad y ella sólo la recuperó en marzo de este año, el mismo día que Pino, que sigue siendo su compañero. Ella había sido condenada por la justicia militar, no por consejos de guerra, y el gobierno de Alfonsín dilataba su revisión. Lilí finalmente le mandó una carta informal el año pasado y sólo doce meses después pudo volver a abrazar a Pino y a Mariano, que ahora es un jovencito de doce años: "Pertenezco a una generación política que, llena de sueños, luchó por encaminar nuestra Patria hacia la liberación nacional. Tuvimos aciertos y cometimos errores de los que no me lamento inútilmente sino que me sirven para reflexionar, para aprender de ellos y comprender que lo esencial es auscultar el corazón de nuestro pueblo".

—¿Cómo fue el proceso que viviste para entrar a militar en el ERP?

—Yo vengo de una familia donde hay peronistas y radicales, pero donde siempre se discutió de política. Mi sensibilidad comienza en la adolescencia, cuando me empiezo a preguntar por las palabras que resuenan, como la justicia, la libertad. Partió así, tan sencillito como eso. La escuela secundaria y las luchas reivindicativas me marcaron mucho. Y se fueron dando hechos como el Cordobazo, donde se movilizaban los obreros con los estudiantes. Ahí empieza el descreimiento de la democracia, cuando nos damos cuenta que en Argentina, si ella no sirve, viene una dictadura detrás. Ahí comienza la discusión entre nosotros, yo recién escucho acerca del marxismo y me voy interesando en ese tipo de política y de ideología, que antes no conocía. Pero siempre asociado, en mi caso y en el de muchos jóvenes, a un voluntarismo en el trabajo y a una gran entrega. Yo admiraba a esos compañeros obreros y estudiantes que ponían todo de sí en pos de un país y de una lucha, con sus manos, por ser pueblo y para el resto del pueblo. El marxismo-leninismo me entró primero por esa cosa de respeto: si hay un camino, este es el camino, me decía. Bueno, y así empecé a militar en las organizaciones de base y comienza el ERP, que era una organización del PRT, y también aparecen los montoneros por esos años.

—¿Te arrepientes de esa militancia que te hizo pasar casi 13 años en prisión?

—Una de las cosas que aquellos que siguen ligados a los partidos de ese entonces se critican es de haber antagonizado tanto con el gobierno de Isabel Perón, que era constitucional, a partir del año 73. Y se dieron cuenta que la lucha armada fue creciendo porque las organizaciones fueron creciendo muy

"Lo que se aprende es tratar de que los sueños no se vayan y para eso hay que ser más realista. Si no, los sueños se vienen abajo".

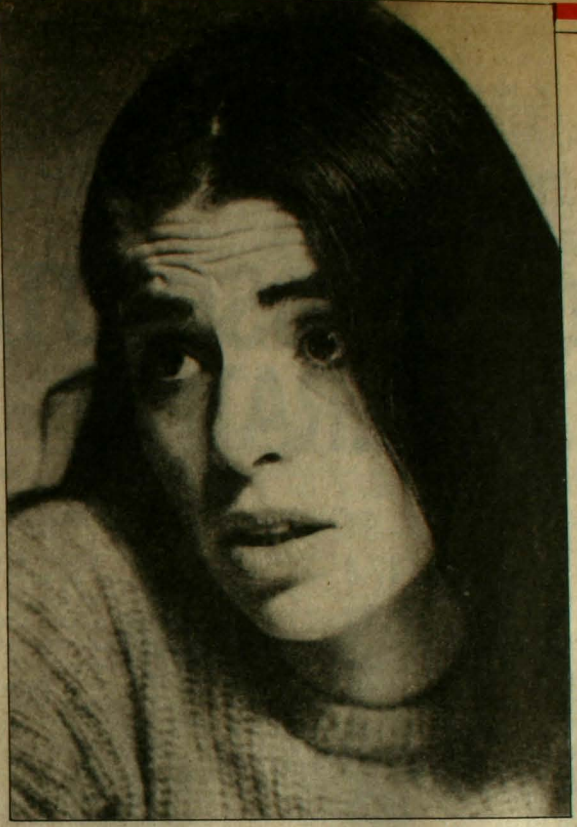

rápido. Además, crecía mucho entre los estudiantes y en la gente joven con muchas ganas de participar. Entonces, las cosas salían tan aceleradamente que el partido se fue militarizando en extremo. Se le daba prioridad a las tareas militares más que a las políticas. Y el trabajo de base, ese fue uno de los errores más grandes, era paternalista: nosotros le llevábamos la verdad al pueblo. Fue un gran error de concepción porque nosotros somos pueblo y tenemos que surgir del pueblo. Y crecer junto a él. Pero se optó por privilegiar la lucha armada y no la inserción popular con un trabajo de masas. Eso produjo la vanguardización y quedamos aislados del pueblo. Pero nosotros hacíamos una defensa completa de lo nuestro en esa época, con mucho sectarismo eso sí. No me arrepiento. Lo miro en pasado y reflexionando para que nunca más vuelva a pasar que un partido del pueblo se aísle del pueblo. No me arrepiento porque yo trabajé con fe y creyendo realmente que así encontraríamos la sociedad que ansiábamos.

—¿Qué pasó contigo desde que te detuvieron? ¿Cómo valorabas las cosas desde allí?

—Al comienzo me mantuvo el recuerdo de los compañeros que me habían movido a acercarme al movimiento, su entrega en la lucha, su honestidad, la cosa linda de toda esa gente, que lamentablemente quedaron muy pocos vivos. Y muchos vivos, pero destruidos. En lo político me faltaba ahondar mucho. Porque nosotros estábamos en una lucha porque estábamos convencidos, pero cuando vino la represión empezó el desbande. Si tu convencimiento no está en que somos argentinos y luchamos por nuestro país y nuestra gente, sino que dependías de un partido, cuando el partido era destruido, a ti también te destruían. El pueblo fue destruido y avasallado, esto es lo más difícil de aceptar pero con el tiempo se va entendiendo. Cuando uno se convence de que pertenece al pueblo y que eres parte de él, entonces es inútil lamentarse. Somos argentinos y estamos derrotados. Veamos qué podemos hacer. Si podemos hacer poquito, hagamos poquito. Una de las grandes cosas que hay que hacer aquí es consolidar. Y mantenerse buena gente. Hay que reconstruir los lazos de solidaridad. Si esto es bueno, hagamos esto, pero hagámoslo. Nunca más intentaría repetir lo del vanguardismo, nunca más sería paternalista. Son errores que me quedaron marcados y los tendré en cuenta siempre.

—¿Ahora que estás en libertad, y con todos los años que fuiste reflexionando todas estas cosas, ¿hacia dónde están tus intereses políticos?

—Actualmente no existe un partido político ni una organización que me convenza como para militar. Puedo tener mayor o menor simpatía por alguna gente, pero hasta en eso está pobre la Argentina. No hay cabeza política que no se haya desgastado y que presente una alternativa seria. Los partidos de izquierda son muy minoritarios, con propuestas que tal vez no son las que el pueblo espera. En realidad, es así porque no están insertados todavía en el pueblo; si no, tendrían las propuestas que el pueblo les daría. Todavía hay aislamiento de toda la izquierda del pueblo, lo que hace que esto no avance. ¿Qué va a pasar? No sé.

—¿Cómo hiciste para no desesperar a medida que pasaban los años y tú seguías sin salir en libertad?

—Lo que pasa es que las primeras impresiones de horror no tienen nada que ver con las que uno tiene cuando se da cuenta que se va a pasar la vida adentro de la cárcel. Entonces tienes que sobrevivir: ni la bronca, ni el odio ni la desesperación te sirven. El odio está en la injusticia, pero no sirve el sentimiento histérico. Yo siempre mantuve la esperanza que en cualquier momento salía. O sea, que alguna vez lo haría porque siempre estuve consciente que iba a estar muchos años. Todos los esfuerzos se concentran en que esos años no sean una etapa perdida. Y hasta ahora no soy consciente de todo lo que he perdido. Hay muchas defensas para resistir. Uno no puede darse el lujo de pensar en las cosas que podría estar haciendo afuera. Las cosas empiezan ahora cuando hay que empezar a vivir de verdad y no se puede echar pie atrás, eso de querer vivir lo que no viviste. Eso se hace muy difícil aquí afuera y trae muchas depresiones. Pero afortunadamente son etapas que ya pasaron.

—¿Qué aprendiste a valorar desde la cárcel, creíste ciegamente en algo?

—Yo siempre me dije que alguna vez iba a volver a ser un ser humano como el resto. Voy a salir, voy a estudiar, voy a trabajar, voy a estar en libertad. Eso te mantiene. Se empieza a entender y a saber que sigue intacto tu compromiso de lucha en un sentido de una vida mejor para todos, esa sociedad por la que siempre luchamos. Lo que se aprende es tratar de que los sueños no se vayan y para eso hay que ser más realista. Si no, los sueños se vienen abajo.

en Buenos Aires CAROLINA DIAZ

ENTRE LAS 40 EMISORAS A.M. Y F.M. DE SANTIAGO

SOLO HAY UNA 1era SINTONIA ABSOLUTA... RADIO COOPERATIVA

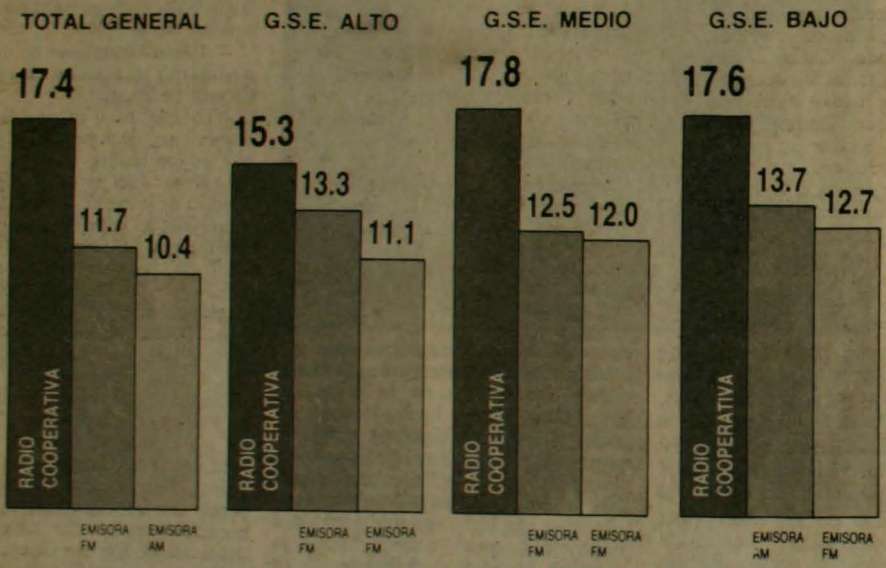

Fuente: Encuesta de Radioaudiencia SEARCH, Junio 1987

La radio más importante...
es también primera sintonía.

Radio Cooperativa
AM *STEREO*

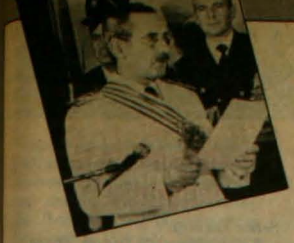

Metió "los pies" y las manos

El último presidente del régimen dictatorial uruguayo, general Gregorio Alvarez, deberá comparecer ante el Tribunal de Cuentas de su país, acusado de realizar numerosos negociados durante su mandato (1981-1985), según se anunció en Montevideo.

Gregorio Alvarez, junto al ex Ministro de Agricultura y Pesca, durante ese período, Carlos Mattos Moglia, facilitaron todas las operaciones —a cambio de jugosas recompensas— de la Inversur Trading Company, que exportaba carne uruguaya a Argentina, donde era enlatada. Posteriormente regresaba a Uruguay, convertida en conserva y luego era reexportada.

La empresa obtuvo una ganancia de 700 mil dólares, sólo por concepto de comisiones. El Estado uruguayo, en cambio, perdió 12 millones de dólares. Ahora, sólo falta saber cómo fueron en la parada el general Gregorio Alvarez y su protegido, el ex ministro Carlos Mattos Moglia.

Honduras se manda sola

"Honduras no tiene por qué pedir autorización a Estados Unidos para entablar relaciones comerciales con la Unión Soviética", declaró en Tegucigalpa el ministro de Economía hondureño, Reginaldo Panting.

Por primera vez en la historia, una delegación del gobierno y de empresarios de Honduras realizó una reciente visita a la Unión Soviética y otras naciones socialistas. Panting desmintió que el director de la Agencia para el Desarrollo de Estados Unidos, John Sanbrailo, se oponga a este tipo de intercambio. Al contrario, dejó entrever que Sanbrailo es tan buena gente que está de acuerdo en que, al menos en este campo, Honduras se mande por su propia cuenta...

EL MUNDO ES ASÍ
ENLACE PRESS
SERVICIO INTERNACIONAL DE PRENSA

Otra cosa es con violín

En Cremona, Italia, se llevan a cabo las celebraciones de los 250 años de la desaparición del célebre Lutier Antonio Stradivarius, nacido en esa ciudad y el más famoso constructor de violines del mundo. En el museo de Cremona se inauguró una muestra de instrumentos construidos por Stradivarius, que incluye 31 violines, 7 violas, 4 violoncellos, un arpa, una guitarra y una mandolina, provenientes de las más diversas regiones del mundo.

Los instrumentos permanecen vigilados por una guardia armada permanente, y fueron asegurados en 45 millones de dólares.

Tanto pones, tanto vales

Cuando la recién casada Ruby Devi, ciudadana de Patna Bihar, en la India, murió inesperadamente, hace más de un mes, su esposo Manioj Saha y su familia se prepararon silenciosamente para cremarla de acuerdo a la tradición hindú. Sin embargo, los preparativos fueron interrumpidos por un grupo de mujeres, amigas de la occisa, quienes no creyeron de buenas a primeras que Ruby hubiese muerto víctima de una prolongada enfermedad. Y no se equivocaron. Luego de hacer la denuncia correspondiente, la policía comprobó que Ruby había sido asesinada por su esposo y familia, debido a que no aportó suficientes regalos y dote al matrimonio. En Patna Bihar, más de 400 mujeres son asesinadas al año, por esta mala costumbre llamada "tacañería"... Sólo que no se sabe que hombre alguno haya encontrado la muerte por aportar pocos regalos o dinero en efectivo a la sacra institución matrimonial...

"Patriotismo" bien pagado

Que algunos militares se sacrifican por el destino de sus países, no cabe duda. Eso también sucede en Brasil. El gobernador de Sao Paulo, Orestes Quercia, acaba de revelar que nueve de los diez mayores sueldos de Brasil son pagados a coroneles de la policía militar. Algunos ganan hasta 14 mil dólares mensuales. Entre los oficiales incluidos en la lista figuran el coronel Helio Cardoso, quien gana 347 sueldos mínimos al mes. Además, recibe otros beneficios y regalías por haber participado en la revolución de 1930. El salario mínimo en Brasil es de 42 dólares mensuales y es recibido por el tercio de los trabajadores del país. Con razón los militares a veces son tan reacios a dejar el poder para el que nadie los eligió...



107 años olvidaron cenizas de Colón

Las cenizas de Cristóbal Colón, olvidadas durante 107 años en una caja fuerte en la Universidad de Pavia, en Italia, fueron redescubiertas, según declaró el profesor Paolo Brocchieru, docente de Historia en este centro de estudios superiores.

La urna, en realidad, es una pequeña pirámide de cristal, donde se encuentran las cenizas de Cristóbal Colón, donadas hace más de un siglo por el gobierno de República Dominicana. El docente, avergonzado, dijo que los restos del descubridor de América estuvieron olvidados durante 107 años, y si no se encontró "un lugar idóneo" para depositarlos, fue porque antes nadie se interesó. "Es increíble —agregó— que por más de un siglo hayan estado allí, en esa caja fuerte de color verde, propiedad de la biblioteca de la Universidad".



CARTAS AL

Mi candidato

Señor
Director
Revista ANALISIS
Presente

Señor Director:

Los resultados de la encuesta que Ud. publica y que probablemente han sorprendido y descorazonado a muchos —especialmente a los eternos presidenciables— tienen la virtud de abrir una alternativa clara, invencible y nueva: VOTAR POR DON FRANCISCO.

En efecto, sin haber movido un dedo y sin violar los derechos humanos de nadie, le pisa los talones a Pinochet y le gana lejos a todos los miembros de las dinastías y clases políticas, como dicen ahora los "cientistas" sociales.

Es además uno de los chilenos más serios, competentes y buenos organizadores, como lo ha probado durante veinticinco años. No pertenece al mundo "huichipirichi" de los que pretenden seguir dirigiendo el país desde la derecha, la semi-derecha, el semi-centro o el centro (en la izquierda, donde parece quedar tan poco, por lo menos queda el pudor de no levantar candidatos). En ese otro mundo "huichipirichi" se conoce el hambre, la mediagua, el frío y la cesantía sólo a través de conferencias internacionales y "papers"; don Francisco, lo toca cada sábado en sus miserias reales, sus ilusiones curtis y su necesidad de seguir sobreviviendo como se pueda.

Por último, no cabe ninguna duda que, de aceptar ser candidato, don Francisco uniría automáticamente a toda la oposición (a ver, ¿quién se le atreve a hacerle el peso?) y le ganaría a Pinochet de aquí a Penco. Ciertamente no haría un gobierno peor que el de la alianza militar oligarca y atraería muchísimo más apoyo popular de verdad que cualquier otro candidato.

De aquí mi petición:
DON FRANCISCO, por favor acepte el sacrificio y lance su candidatura. Lo único que puede perder es la vida (pregúntele al general Bonilla).

Hernán S. Fernández
Carnet 3988556

Cuidado con enfermarse

Señor Director:

El día 26 de marzo fui llevado a la clínica de Maipú, donde me atendió un personal que hace todo lo posible por aminorar el dolor de sus semejantes; a pesar de la escasez de materiales curativos. De ahí fui llevado a mi hogar a las 22 horas. Como el mal arreciara, el día 27 me trasladaron a la Posta 3 que de primeros auxilios ya nada tiene, sí de primeros martirios. Bajado de la camilla de la ambulancia y llegado a la oficina de recepción, el ayudante de la ambulancia no encontró otro método más rápido que arrastrarme a la otra camilla tomándome de mi cinturón justo donde estaban mis dolencias. Ubicado en una de las salas uno se siente cohibido por el ambiente de pobreza dada la falta de los medios más elementales para la atención de los enfermos.

El día 28, si mal no recuerdo, fue llevado a la sala un enfermo a quien por más que le preguntaban por su domicilio o familiares no podía responder, dando la impresión de ser un desventurado de esos que por hogar tienen la calle y por abrigo dos o tres perros que le acompañan. Las auxiliares lo desvistieron y empezaron a protestar —que cómo podían allí donde no habían enfermos infecciosos ordenarles atender a un paciente cubierto de sarna de pies a cabeza—. Igual tuvieron que hacerlo.

Para terminar mi paso por la Posta 3 debo contar que al tercer día de estar allí dieron la orden de traslado de todo enfermo que no estuviese agonizando a su domicilio. Explicaciones: órdenes superiores. Fue así como fui cargado con seis enfermos más en ambulancia —que por lo general son ocupadas por 3 personas—, con el agravante de que íbamos casi desnudos, hombres y mujeres.

En el hospital Barros Luco fui internado el 2 de abril, sección urología. A poco de estar allí, pude observar llaves de lavatorios y de tinas echadas a perder y en general toda la instalación del agua potable en malas condiciones, que continuamente están produciendo un traqueteo que dan la impresión de estar temblando. En las salas los médicos no cuentan ni siquiera con una humilde toalla con que secarse las manos, después de haber examinado a cada paciente; el agua caliente es difícil de usar dado su escasez, faltan buenos carritos rodantes, los que aún resisten producen un ruido mortificante por su desgaste. La calefacción sólo funciona en algunas salas más o menos de 19 a 4 horas, en el día no hay calefacción. Pero donde es más inhumana la falta de calefacción es en las salas de rayos X y en general en todas las salas que tienen que ver con exámenes radiológicos y a las cuales se empiezan a trasladar a los enfermos a las 9 horas siendo atendidos dos o más horas después. Allí médicos, enfermeras auxiliares y enfermos viven permanentemente afectados de fuertes resfríos tan contraproducentes sobre todo para los recién operados.

Otros problemas como el deterioro de los colchones, escasez de camas, falta de instrumental médico al punto de afectar la seguridad de los pacientes y las posibilidades que tienen los médicos de sanar a los enfermos, escasez de elementos indispensables, como por ejemplo tela adhesiva, anestésicos, remedios, etc., me dejaron abismado.

Sería largo enumerar tanto descalabro a que se ha llevado la atención sanitaria en mi Patria, aunque las autoridades afirmen lo contrario.

Termino esta denuncia valorando la abnegada labor del cuerpo médico que, a pesar de no contar con los medios más elementales, son capaces de aliviar el dolor ajeno. Quisiera agradecer a los doctores Valdivia y Alvarado y a todos los funcionarios del Hospital Barros Luco por su abnegada labor en pro de los enfermos a pesar del recargo en su trabajo, la disminución del personal, las bajas remuneraciones y pérdida de conquistas laborales dado que ni siquiera tienen derecho a una mísera colación.

Raúl Arenas
C.I. 26920

Memorial de la Dictadura

Señor Director:

Le escribo unas breves líneas para felicitar al equipo editor de la Revista dedicada a estos catorce años de dictadura.

Es un recuento amargo de las peores páginas de historia patria. Cada noticia ahí resumida actualiza notablemente todos los momentos principales de mayor angustia y dolor vividos por nuestro pueblo.

Es triste reconocer la profundidad que ha alcanzado el calvario de Chile. Sin embargo, en entrevistas como la realizada a Carmen Gloria se sintetiza la esperanza que ha de prevalecer por sobre esta cultura de la muerte.

La síntesis lograda por ustedes en el Memorial de la Dictadura debe servir como un signo que ha de estar siempre presente en la conciencia de todos los chilenos, en orden a que nunca más se vuelva a repetir en nuestra historia una tragedia similar.

Domingo Namuncura S.
Coordinador Nacional
Serpaj Chile

Señor Director:

He leído con mucho interés el número especial de Revista ANALISIS, dedicado a un *Memorial de la Dictadura 1973-1987*. Lo encuentro, en general, objetivo. Creo que es una síntesis que pudiera llenar más páginas tremendas.

Hay un punto sobre el que me permito discrepar por ser materia que he seguido de cerca durante ya cuatro años: las apariciones de María Santísima en Peñablanca, y ser testigo de los extraños fenómenos sucedidos hasta la última aparición, el 18 de julio recién pasado. (La próxima será el 29 de este mes a las 12 del día).

No me extraña demasiado que ustedes no crean en el asunto. No cree el Arzobispo de Valparaíso, Diócesis donde ocurren. Tampoco cree el Cardenal Fresno y aparentemente tampoco la totalidad de los obispos del país. En Fátima no creyeron durante los primeros cinco años, la totalidad de los obispos portugueses. Algo similar ocurrió en Francia respecto a Lourdes, salvo cinco años después de iniciados los fenómenos, y trece en Portugal, o sea



después de la aprobación episcopal. Junto a los Obispos chilenos, no ven algo cuerdo en Peñablanca: ustedes, El Mercurio, Hoy, La Segunda, La Nación, Apsi, La Cuarta, Mensaje, La Tercera, La Estrella y El Mercurio de Valparaíso, Televisión Nacional, El Canal 13, El Eco de Lourdes y La Voz de San Patricio, (Revista de mi Parroquia), entre muchas otras voces. Ello movió a Pablo Huneeus a escribir su "Todos Contra Poblete".

Sé que tras esto hay una aproximación de fe. Estoy consciente que el tema es muy delicado. Sólo deseo expresarle, señor Director, que los fenómenos han concitado ya la afluencia al Monte Carmelo de más de dos millones de personas en estos cuatro años y que a las últimas manifestaciones han acudido peruanos, venezolanos, colombianos, argentinos, brasileños, bolivianos, guatemaltecos, y otros de diversos países, y, lo que es curioso, entre ellos decenas de sacerdotes, religiosas, obreros, profesionales, gente de los más diversos medios económicos y culturales, etc.

A pedido de varios obispos chilenos, constantemente les estoy informando sobre el tema y lo que va ocurriendo. Médicos han examinado al vidente y numerosos testigos exponen desde su vuelta (o conversión) a Dios, hasta curaciones de leucemia.

No sólo no es exacta la versión que aparece en la página 32 de su revista, sino que es pobre. No le pido que crea, sino que se sea objetivo. Sin embargo, no achaco demasiada responsabilidad a los que escribieron; más la tienen quienes pudiendo, no han querido ver y más quienes creyendo que era algo armado por la Dictadura, han sido cobardes y cómodos para aclarar, denunciar y guiar a la gente.

Usted sabe que con condenaciones o decretos no se matan las ideas y menos las experiencias. Su noticia de "agotamiento" del fenómeno de Peñablanca es sólo otro matiz de la limitación con que se ha afrontado un tema tan insólito y para muchos maravilloso.

Yo me atrevo a dar mi testimonio y a sostenerlo donde usted me lo pida o admita que lo dé.

Alvaro Barros Valenzuela
Santiago

"Campeón de la democracia"

Señor Director:

Ante los continuos ataques que sufre la prensa de oposición y sus representantes, no se puede evitar el hacer comparaciones entre la postura que frente a ella tiene un régimen totalitario y una democracia representativa.

Del libro "CAMPEON DE LA DEMOCRACIA" editado con motivo de la visita que, del 12 de abril al 3 de mayo de 1950, hiciera a los Estados Unidos de Norte América el Excelentísimo señor don GABRIEL GONZALEZ VIDELA, Presidente de la República, me permito extraer el comienzo del discurso pronunciado en el Club Nacional de la Prensa de ese país.

"Como Presidente de una nación eminentemente democrática, sé apreciar en lo que vale el contacto con los representantes de la prensa. Este contacto da ocasión a los gobernantes para exponer con franqueza sus puntos de vista y permite a la opinión pública juzgar, con conocimiento de causa, la magnitud de los problemas que afectan a los pueblos y los méritos de las medidas que los gobiernos adoptan para solucionarlos".

"En Chile, como en los Estados Unidos, los hombres de prensa desarrollan sus actividades al margen de toda odiosa intromisión gubernativa. La prensa libre es el más sólido baluarte de las instituciones democráticas".

"El gobierno representativo requiere de la crítica y de las observaciones que sus actos merezcan a los partidos políticos y a los órganos de prensa".

"Allí donde los gobiernos han demostrado impaciencia por los ataques que les formularan las columnas de la prensa diaria y han impuesto restricciones para silenciarlos o debilitarlos, se ha llegado rápidamente al exterminio del sistema democrático".

"Dírase que la libertad de prensa constituye la característica fundamental de los regímenes democráticos".

"En Chile, como en los Estados Unidos, los hombres de gobierno ejecutan sus actos teniendo sobre ellos la mirada avizora de una prensa independiente. Los hombres de gobierno no escapan, ni desean eludir, la crítica que proviene de los intérpretes de ese tribunal supremo que es la opinión pública".

¡Así pensaba un demócrata!

Carlos de la Barrera Cataldo
Viña del Mar

Solidaridad

Señor Director:

Al conmemorarse un año del asesinato del compañero José Carrasco solidarizamos con la Revista ANALISIS que es la expresión de un pueblo que exige libertad aun al precio de jugarse la vida.

Desde lo que queda de este histórico lugar, y con la angustia de comprobar una vez más que en Chile no se escuchan las necesidades del pueblo, queremos hacerle llegar nuestro aprecio y solidaridad ante la injusta condena que le afecta.

Taller Artesanal
Campamento Fresno

* *Incluyen dos hermosas tarjetas artesanales.*

Aclaración

Señor Director:

La explosiva declaración del mayor de Carabineros (R) Ignacio González Delgado, ex jefe de la 21a. Comisaría, que acusó directamente al capitán Patricio Núñez Migone actualmente en servicio como autor de la colocación de bombas en las mochilas de estudiantes detenidos, para inculparlos ante la Justicia Militar, parece no haber tenido eco en esferas oficiales.

La información, por la gravedad que reviste, debiera ser aclarada a una opinión pública tan desorientada. Si es efectiva se debe asumir la responsabilidad funcionaria y, si no lo es, desmentirla categóricamente. Es ya conveniente que el Sr. Ministro del Interior tome cartas en este asunto para exigir la verdad de todo lo acontecido en esa Comisaría. Cuando la acción fiscalizadora no se realiza y los funcionarios actúan independientemente, tales hechos suelen ser de ocurrencia frecuente, el caso denunciado por un grupo de periodistas lo confirma.

Sin embargo, los más interesados en haber refutado de inmediato la aludida noticia de prensa no lo han efectuado, perjudicando una imagen institucional que cada día pierde transparencia.

Carlos Miller Ruiz
C.I. 249.865-5
Florida 7042

Sabra y Chatila

Señor Director:

En septiembre de 1982, conforme al parte de la Cruz Roja Internacional, 5 mil palestinos fueron asesinados en los campos para refugiados de Beirut conocidos como Sabra y Chatila; se estima además que hay 2 mil desaparecidos. Después de cinco años de transcurrida la brutal acción genocida contra civiles palestinos, los 2 mil desaparecidos no aparecen y los responsables reconocidos por todos se pasean en la más completa impunidad e incluso ocupan cargos de importancia en el gobierno israelí.

Sabra y Chatila es una historia más en la larga cadena de crímenes que el Sionismo, protegido por las fuerzas imperialistas, ha desatado contra el pueblo palestino. Los nombres de Deir Yassin, Kufur Qasem, Quibya y tantos otros lugares de exterminio, que irónicamente nos traen a la memoria los oscuros días de Ausschwitz y Treblinka.

Las "razones" del Sionismo han sido: "medidas adoptadas para protegerse del terrorismo árabe y garantizar la paz, la justicia y la democracia en el Oriente Medio". Todos hemos escuchado más de una vez ese argumento que trata de encubrir la campaña de exterminio contra el pueblo palestino, porque mientras quede un "Fedayin" de pie continúa la lucha hasta la liberación.

Han pasado cinco años... Mientras tanto los Beguin, los Hitler, los Reagan, los Sharon, los Mussolini, los Shamir continúan, pero sus planes sólo consiguen levantar las armas de los pueblos, porque la libertad no se transa.

George Basem K.
Secretario General
COMITE DEMOCRATICO PALESTINO
CHILE

CORONEL (R) CARLOS OSSANDON:

"La canción nacional antes nos unía"

Recuerda con nostalgia los tiempos en que —junto a sus compañeros de armas— se preparaba para participar en la Parada Militar del 19 de septiembre, el "Día de las Glorias del Ejército". "Era un día alegre, muy especial, donde el pueblo salía a la calle a aplaudir a sus Fuerzas Armadas", cuenta el coronel (R) Carlos Ossandón Sánchez. "Yo lo vivía intensamente, siempre me he considerado parte de ese pueblo, el que con sus impuestos entrega las armas a los uniformados. Y les tiene respeto en la medida que ellos cumplan profesionalmente la misión para la que fueron hechas", sostiene. El coronel Ossandón es uno de los numerosos uniformados que, fieles a la doctrina Schneider, que tuvo como pilar fundamental el preservar el profesionalismo de las Fuerzas Armadas, el respeto a la Constitución y al gobierno democráticamente elegido, renunció a las filas del Ejército en 1974. A los 65 años sigue sintiéndose parte de esa institución a la que ingresó cuando tenía 17. Perteneció al arma de Artillería, fue profesor de la Academia de Guerra, subdirector de la Escuela Militar y comandante del Regimiento Tacna "cuando pasó lo de Viaux y mi general Schneider me entregó esa responsabilidad". Posteriormente fue agregado militar en Buenos Aires, "donde tuve el honor de recibir y compartir con mi general Prats, hasta que regresé a Chile y jubilé".

—¿Hay diferencias entre esas celebraciones y las actuales, donde el generalísimo de las Fuerzas Armadas es, a la vez, Comandante en Jefe del Ejército?

—Hay cosas que se mantienen, como el Te Deum. Pero ahora hay otras que duelen. Por ejemplo, la canción nacional era un himno que nos unía. Ahora se le agregaron estrofas que significa que a veces surjan pifias y chiflidos. Antes los militares desfilábamos el día de la Parada. Esa era nuestra fecha. Ahora, también hay desfile para el aniversario del Gobierno de turno. Los símbolos que tenemos se confunden ahora con cuestiones para hacer proselitismo. Entonces, la misión de las Fuerzas Armadas —que es defender la seguridad exterior, que es la función social— aparece alterada y en un terreno de colaboración política ajeno a su objetivo fundamental.

—¿Quiere decir que su función está hoy alterada?

—Claro, ahora por ejemplo cumplen funciones de seguridad interior. Tampoco les corresponde la conducción política.

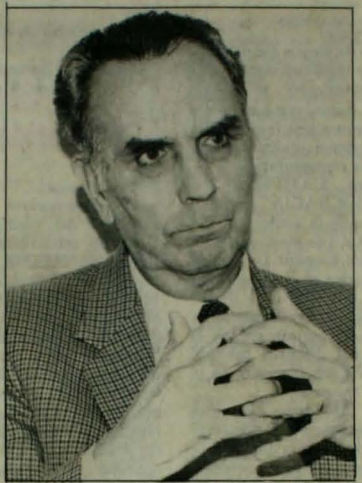

"Las Fuerzas Armadas deben evitar que se las use en lo que el pueblo no quiere".

● ***El alto oficial, quien fue subdirector de la Escuela Militar y agregado militar en Argentina, recuerda con nostalgia esos días en que "el pueblo salía a la calle a aplaudir a los uniformados el 19 de septiembre".***

Uno de nuestros principales orgullos fue que supimos cumplir con nuestra misión de paz. El país no ha tenido guerras y las glorias del Ejército no son porque —como se dice— es "vencedor de mil batallas" o glorioso e invicto, sino que, por más de cien años, hemos tenido paz. Y ahí las Fuerzas Armadas están cumpliendo cabalmente con su misión profesional.

—Pero durante estos catorce años hemos escuchado en repetidas oportunidades que hay una guerra. Cambió el enemigo y ahora se define como "interno"...

—A mi modo de ver, eso perjudica a los uniformados. Los desgasta. Hay entidades de Orden y Seguridad específicamente preparados para contrarrestar esos problemas. No es labor del Ejército, es más bien una oportunidad donde se pone en peligro su imagen. La preparación de un oficial es para la guerra, no es para allanar con las caras pintadas de negro. Yo no estoy de acuerdo con esta misión. Se pone en riesgo su prestigio, su respeto, su dignidad. Estimo que hay que volver a su función habitual, con lo que podrán recuperar todo lo que se ha perdido.

—También hay sectores que identifican al Ejército como el partido del general Pinochet, que ya inició su campaña electoral...

—Sería primera vez en la historia de nuestro país que un comandante en jefe estando en el Gobierno, se presentara como uniformado para candidato. Y esto sería un error. Por su formación y línea jerárquica, el militar debe obediencia a su jefe y se mantiene fiel a su comandante. Si éste fuera candidato tendrían entonces que obedecerle, y se podría argumentar que las Fuerzas Armadas están practicando proselitismo en lugar de ser garantes de un proceso y esto causaría mucho daño.

—¿Cómo la civilidad puede darse cuenta de que son garantes y no participantes, especialmente después que durante catorce años han sido Gobierno?

—Tiene que haber gestos, pasos. Que las fuerzas armadas no se sientan con un candidato de ellas. Que no se desarrolle una campaña a nivel de Gobierno —ya que éste hoy está encabezado por un militar—, que exista amplitud de criterio respecto al problema de las elecciones libres. Que los uniformados que permanecen en funciones políticas, vuelvan a desarrollar la misión que históricamente han desempeñado. Deben preocuparse de los problemas de defensa, de fronteras, de logística. No de ser rectores, ministros o presidentes de corporaciones. Como nunca antes, hoy se cuenta con recursos para que los uniformados puedan perfeccionarse y ser mejores profesionales. Cuando estas instituciones se dedican a su función específica, es cuando son más eficientes y por tanto se evita que se las use en lo que el pueblo no quiere. Yo pienso que si las Fuerzas Armadas recuperan su profesionalismo, recuperarán también la imagen que siempre tuvieron y el respeto sincero y profundo del pueblo. Y quizás entonces volverán a unirse para celebrar conjuntamente el "día de las Glorias del Ejército".

MARIA EUGENIA CAMUS