

BIBLIOTECA NACIONAL



0476527



BIBLIOTECA NACIONAL
DE CHILE

Sección Chilena

Volúmenes de la obra... ..

Ubicación 11 101-25

PUENTE ALTO

1898

8 de ENERO

1948

PUBLICACION OFICIAL
de la I. MUNICIPALIDAD
con MOTIVO del
CINCUNETENARIO
de la COMUNA



PRECIO

\$ 20

HENE A. MAFFET
ROLANDO MOLINA
FELIX PALMA

EDITORES

AGUSTINAS 1350
OF. 504 - SANTIAGO



**... Y EN ESTE CINCUENTENARIO
DE PUENTE ALTO, COMO TODO
GRAN ACONTECIMIENTO,**

TOCORNAL

**FUNDE LA CALIDAD DE SUS VI-
NOS A LA ALEGRIA Y REGOCIJO
GENERALES, EN EL BRINDIS COR-
DIAL E INOLVIDABLE. ==**

Vinos
T O C O R N A L

**BIBLIOTECA NACIONAL
SECCION CHILENA**



71(101-25)

Compañía Industrial

El Volcán

Yeso para construcciones

Plantas en:

“EL VOLCAN”

COQUIMBO

PUENTE ALTO

Fábrica Victoria de Puente Alto S. A.

SANTIAGO DE CHILE

ESTABLECIDA EN 1894

CAPITAL: \$ 200.000.000

TEJIDOS DE PUNTO EN GENERAL

EN CONSTRUCCION

PLANTA ELABORADORA DE

FIBRAS CORTADAS Y RAYON

CON UNA CAPACIDAD DE PRODUCCION
DE 7.000 KILOS DIARIOS

BAJO LA DIRECCION TECNICA DE
OSCAR KOHORN & CIA.
DE NUEVA YORK

1914 - 1948

Casa Elsaca



Saluda al gran Pueblo de Puente Alto en
el más grande acontecimiento de su Cincuen-
tenario.

Casa Elsaca

CONCHA Y TORO 91 — CASILLA 77

TELEFONO 236

1914 — 1948

—: FABRICA DE FIDEOS :—

Tostaduría y Molinos

— de —

Harinas Alimenticias

AUDA

JOSE LUIS COO 399 — TELEFONO 206

CONCHA Y TORO

Vino de Oro

M A D E R E R A

PUENTE ALTO

BARRACA Y FABRICA DE ELABORACION

Balmaceda 498

TELEFONO 34 — CASILLA 59

PEDRO PASSALACQUA CASTAGNETO

DISTRIBUIDOR DE LA CIA. CERVECERIAS UNIDAS

BALMACEDA 371 — TELEFONO 77

PANADERIAS UNIDAS PUENTE ALTO Ltda.

“ P U P A L ”

IMPERIO

Concha y Toro esq. Eyzaguirre

CHILENITA

J. Luis Coe 102

CHILE

Tocornal esq. Coquimbo

FONOS 61 Y 28 — PUENTE ALTO

Fábrica de Helados y Pasteles - Fuente de Soda

Panadería EL PUEBLO

MANUEL ZÚÑIGA ROJAS

EYZAGUIRRE 641 — TELEFONO 145

Elabora pan de calidad

Viña

SANTA TERESA

Puente Alto

Cooperación de

FERNANDO GUERRA GONZALEZ

ROCAS DEL PADRE

La Puntilla de San Juan de Pirque

ZAPATERIA 'Oriente'

CONCHA Y TORO 226 (frente la Plaza)

Ultimas creaciones en calzados de la temporada, para damas, caballeros y niños.

Se hace calzado de medida por catálogos. Economice dinero y tiempo, comprando en esta su casa.

Sociedad DEL CANAL DE MAIPO 120 AÑOS AL SERVICIO DEL PAIS

Suelería y Talabartería "PUENTE ALTO" MIGUEL AYERZA P. José Luis Coó 149

Carteras, Maletas y toda clase de artículos de cuero para deportes.

La Talabartería y Suelería más surtida.

BOTILLERIA GARCIA

Héctor García B.

CONCHA Y TORO 36

Teléfono 161

Licores finos, nacionales e importados.

Vinos embotellados y sueltos de todas marcas.

Bebidas gaseosas. Aguardiente añejo. Chicha cruda y cocida.

Distribuidor de:

Panimávida, Ginger Ale, "Canadá Dry", Papaya "Cochrane", Productos "Castel".

CERVEZA PALERMO,

LA MEJOR CERVEZA

FUENTE NATURISTA Y FRUTERIA "EL TRÓPICO"

JACOB FERES
CALLE JOSE LUIS COO 188

Fábrica de Helados Munilla

(AUTORIZADA POR LA DIRECCION GENERAL DE SANIDAD DE SANTIAGO)

Helados especiales en frutas naturales,
fabricados a la vista del consumidor.

BALMACEDA 355 — FONO 148 — FRENTE ESTACION

—: PUENTE ALTO :—

PANADERIA

“PIRQUE”

Luis Larraín C.

Casilla 29 — Puente Alto

Rolando Marín Rojas

CONTADOR

José L. Coe 399 — Teléfono 206

PUENTE ALTO

ATENCION

DE

“EMPRESA DE LUZ ELECTRICA

“PUENTE ALTO”

• CALLE 21 DE MAYO 164 — CASILLA 16 — TELEFONO 9

Viña San Carlos

José Luis Coó

Elena Tocornal de Coó

CASILLA 32

—: PUENTE ALTO :—



Para la Revista
"Puente Alto"
afectuosamente
[Signature]
Buenos Aires 8-I-48

S. E. EL PRESIDENTE DE LA REPUBLICA, DON GABRIEL GONZALEZ VIDELA,
cuya presencia en Puente Alto dió realce y brillo a las festividades del Cincuentenario.

LOTEO DE LA CHACRA "LA ESPERANZA" DE PUENTE ALTO

SITIOS URBANIZADOS. — PARCELAS INDUSTRIALES
Y RESIDENCIALES

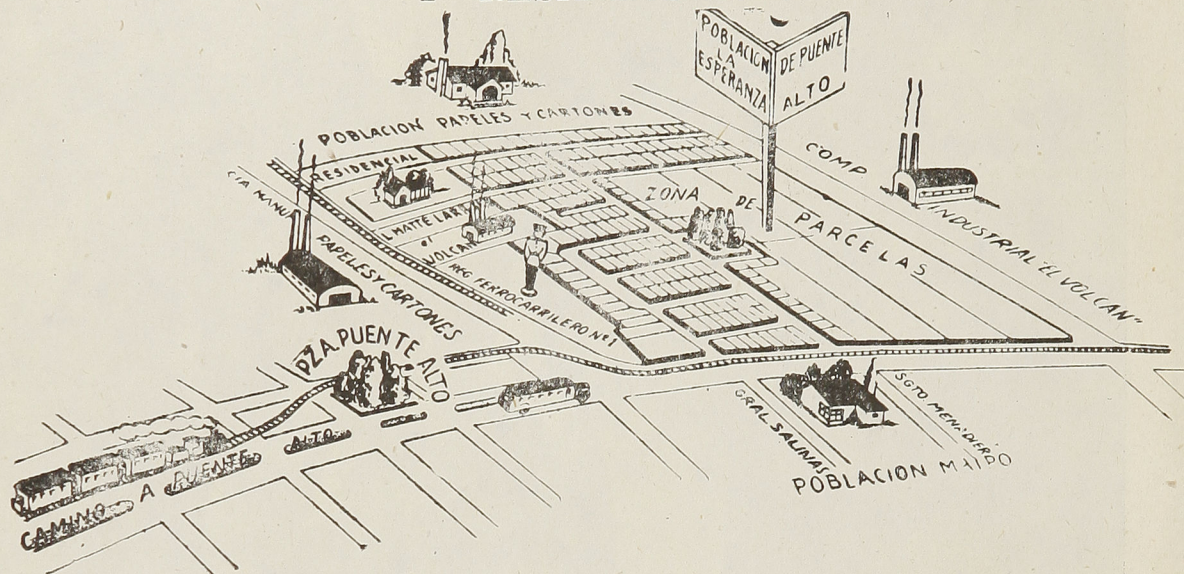

GRAN OPORTUNIDAD

SITIOS URBANIZADOS. — Calles con aceras de concreto; luz y agua potable; ubicados en el pueblo mismo de Puente Alto, a tres cuadras de la Plaza, rodeados de grandes poblaciones y centros industriales ya existentes, espléndida vista y excelente temperamento.

PARCELAS INDUSTRIALES Y RESIDENCIALES. — Ofrecemos 8 parcelas de 2 hectáreas cada una, con agua potable y de riego, con frente, casi todas, a calles urbanizadas y, por lo tanto, de gran valorización inmediata, **CON DERECHO A DESVIO.**

SITIOS DESDE \$ 25.000

GRANDES FACILIDADES DE PAGO

Planos y Referencias:

MARAMBIO Y RODRIGUEZ

EDUARDO SANCHEZ MONTES

BANDERA 140 - K — 3.er Piso.

TELEFONOS 69535 - 84524

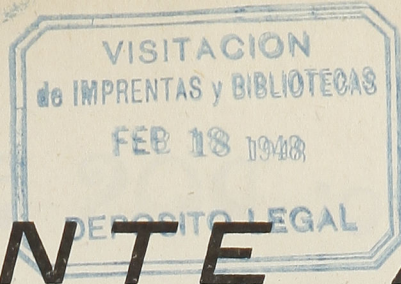

P U E N T E A L T O

PUBLICACION OFICIAL DE LA I. MUNICIPALIDAD, CON MOTIVO DEL CINCUENTENARIO DE LA COMUNA, ORDENADA PUBLICAR POR EL ALCALDE DON MARCIAL FUENTES FUENTES.

Directores: HENÉ A. MAFFET — ROLANDO MOLINA PICEROS.

Agustinas 1350, Of. 504 — Casilla 2930 — Santiago.

P U E N T E A L T O — 1 8 9 8 — E N E R O — 1 9 4 8

Destino de Tierra y Pueblo

Estamos frente al río Maipo, creador de pueblos y ciudades, y al seguirlo en su marcha del tiempo, nos encontramos ante una de sus tantas y auténticas creaciones: Puente Alto, que realiza su destino histórico al recibir el aliento fecundante de sus aguas.

El Maipo es, pues, un río maravilloso, no sólo de Santiago de Chile sino de Puente Alto, esa hermana menor que se encamina hacia el futuro de una gran urbe.

Ha gestado el valle con su clima magnífico, que es salud y vida permanentes. Al pasar por sus campos dormidos los despierta y transforma en canción labriega de trabajo, fruto y flor y, al emerger hacia las grandes ciudades, es fuerza y potencia, energía y calor, luz y alegría.

Puente Alto es, pues, un don del Maino. Empezó como lugarejo, se gestó como puebla, quiso ser villa u. ahora, cuando en su rostro de pueblo virgen se advierte el primer signo de libertad, amanece en sus calles laboriosas, el primer albor de futura gran ciudad.

Para alcanzar esta etapa de superación histórica, Puente Alto cuenta con un potencial humano y económico, que difícilmente pueda ofrecer otro pueblo de Chile.

Al recorrer Puente Alto, sus campos, sus industrias, sus centros culturales y de salud, en todas partes hemos encontrado el sentido anhelo de sus habitantes de alcanzar la categoría de Departamento, como un paso hacia una mayor área progresista.

Sabedores y conocedores de los patrióticos sentimientos que inspiran a S. E. el Presidente de la República en toda labor de progreso y de bienestar, no dudamos, por un momento, que el Jefe de la Nación, sabrá dar cumplida satisfacción a todo un pueblo que desea continuar su línea de progreso por un nuevo sendero jurídico.

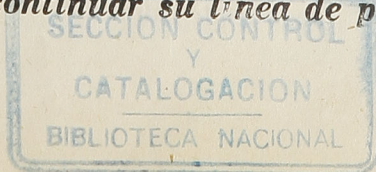

Puente Alto: DOS EPOCAS

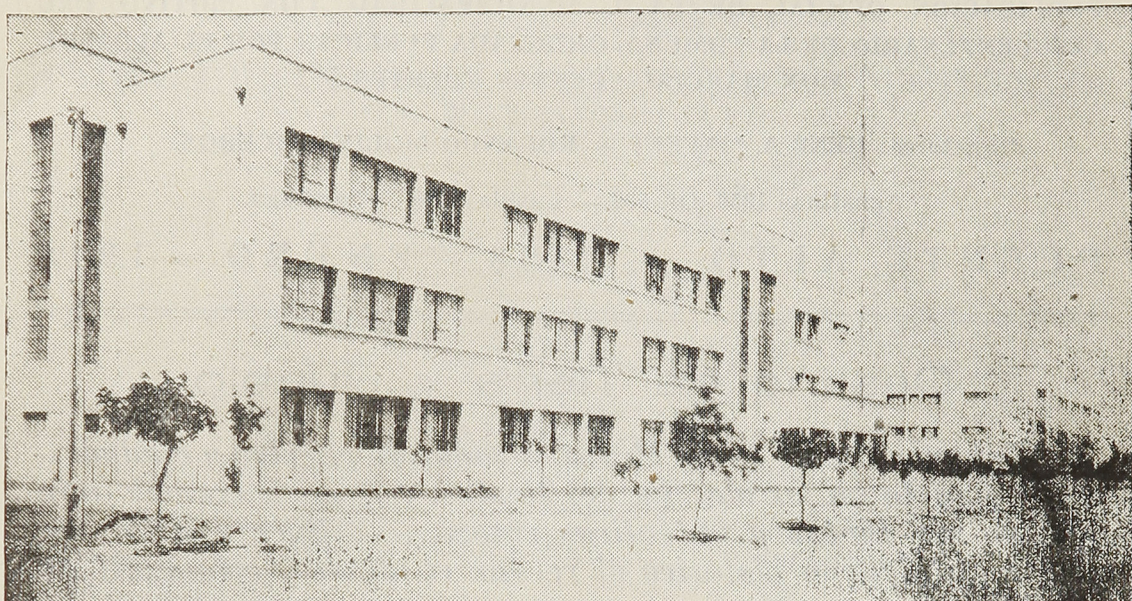

Majestuoso edificio de la Escuela 249, que forma el Grupo Escolar del Estado y que da instrucción a más de 500 alumnos.

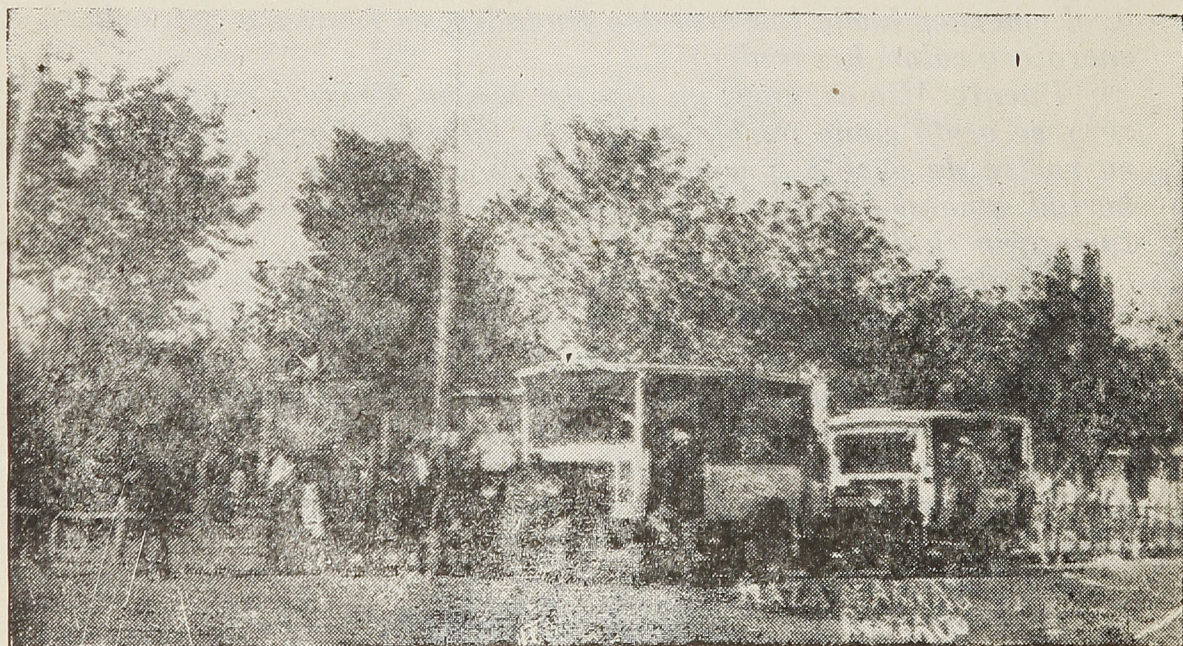

La Plaza de Armas, con sus antiguos medios de movilización, define una época en la historia de Puente Alto.

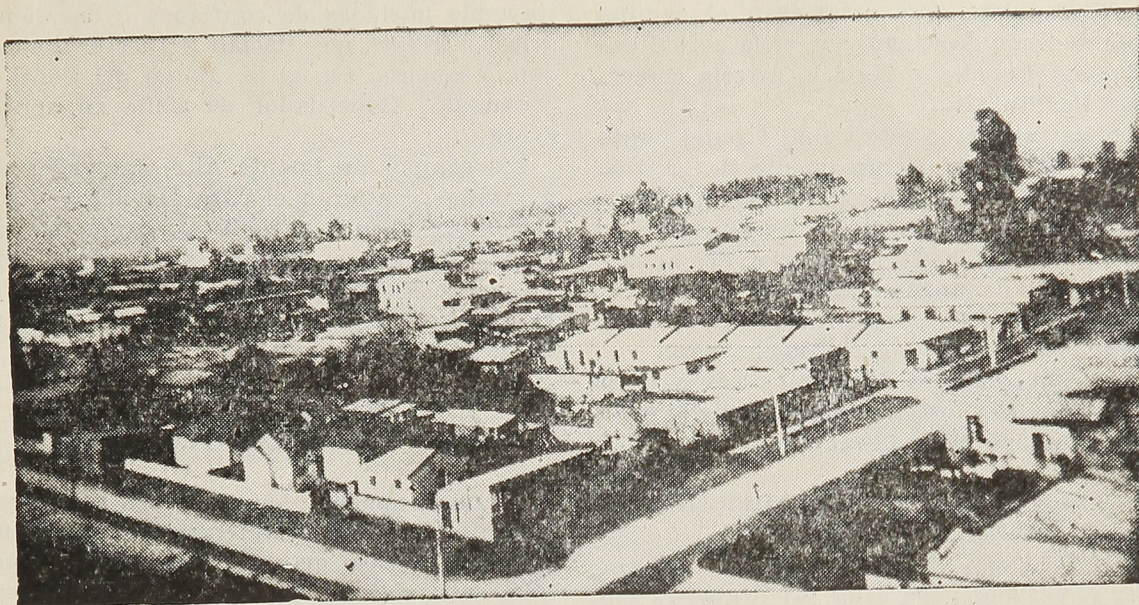

PUENTE ALTO

A 22 kilómetros al Sur de Santiago en medio de un clima ideal un pueblo laborioso ha venido forjando en el crisol del tiempo su meta de futura gran ciudad, cuyos relieves vigorosos ya están trazados en los cuadros de su potencial humano y económico, que se proyectan con acierto y con vigor hacia un magnífico porvenir.

MAS ALLA DE LA HISTORIA

Para trazar una crónica de Puente Alto, sus 50 años de vida, hemos ido a estudiar sus fuentes históricas, documentales, que le reconocen existencia jurídica como Villa, pero, Puente Alto, como casi todos los pueblos de Chile tiene su leyenda, que ha precedido a su nacimiento y en cuyos umbrales la Historia se detiene, para dejar al espíritu la divagación, la fantasía, las deducciones y posibilidades, que enriquecen su tradición como pueblo.

ORIGEN DEL NOMBRE DE PUENTE ALTO

Dos leyendas, dos versiones, se disputan la paternidad del nombre de Puente Alto. Los más antiguos vecinos de la Villa han venido repitiéndolas a través de las generaciones y nosotros las hemos recogido en su tradición oral.

EL COMBATE DE PUENTE ALTO

La primera de estas leyendas nos cuenta que un día del año 1544, don Francisco de Villagra al mando de un grupo de soldados españoles se lanzó a explorar el Sur de Chile.

En su primer día de viaje, por terrenos muy difíciles, pues había que abrirse paso con machete en mano, por los exhuberantes bosques de la zona, los españoles acamparon en el cerro de la Cruz, que enfrenta al actual cementerio, a orillas del río Maipo, cuyas aguas torrentosas hicieron detenerse a la hueste española.

Los araucanos, que vigilaban los pasos de los invasores, se dispusieron a atacarlos desde la ribera opuesta del río, y, para tal efecto, construyeron un puente con troncos y ramas para cruzar el Maipo.

A medianoche los araucanos cayeron sobre los enemigos y fueron rechazados por los españoles con grandes pérdidas.

Villagra, informando al Rey de España de este suceso, habla del combate de Puente Alto.

El documento a que hace referencia el conquistador español no ha sido habido.

EL PUENTE ROJO

La segunda leyenda sobre el nombre de Puente Alto tiene su origen en las aguas del

Canal Eyzaguirre, que atraviesan el camino que viene desde Santiago, que es la actual calle Melchor Concha y Toro, la arteria comercial de Puente Alto.

Sobre las aguas de este Canal y en el punto indicado, se construyó un puente de arco de ladrillos rojos de 10 metros de largo por 6 de ancho y uno y medio metro de altura en el centro o sea en la parte superior del arco.

Por acuerdo municipal este puente fué demolido el año 1903 por el Alcalde de ese entonces señor Juan de Dios Malebrán.

Vecinos respetables de Puente Alto y de la zona estiman que este puente ha dado el nombre que actualmente lleva este pueblo.

PUEENTE ALTO Y EL COMERCIO CHILENO-ARGENTINO

Por su posición geográfica privilegiada Puente Alto, durante la Colonia, empezó a adquirir los perfiles de "Puebla", entre rucas y chozas, que servían de lugar de descanso a los gauchos argentinos que traían sus piños de ganado hacia Chile y a los arrieros chilenos que desarrollaban sus actividades por esta zona, llevando a la Argentina sebo, cueros y oro sellado.

En los pastizales de esta "Puebla", que arrendaban los ganaderos argentinos, se reponía el ganado gaucho de la dura caminata a través de la Cordillera.

El comercio se hacía cada día más intenso. Además del ganado traían los gauchos la yerba mate paraguaya, plumas de ñandú, el ave-truz americano, jabón de Mendoza y objetos europeos.

La llegada de los gauchos daba inmensa animación al poblado y aquí corría el dinero, el vino, los juegos de azar y muchos dejaron la bolsa y la vida en estas aventuras.

PUEENTE ALTO LLAVE DE LA INDEPENDENCIA DE CHILE

Siguiendo las huellas de los gauchos coloniales y de nuestros arrieros chilenos, cuando el aura de la Independencia empezó a agitar las banderas de la libertad, Puente Alto, fué el camino obligado de Manuel Rodríguez, después del desastre de Rancagua, durante la conturbada noche de la Reconquista.

Los hombres de Puente Alto, formados con la noble arcilla del Maipo, guardaron la más absoluta lealtad al famoso guerrillero y siempre tuvieron para él la mula lista o el caballo ensillado, cuando el héroe venía en busca de recursos para el Ejército de Los Andes o bien,

trayendo misiones de confianza o de aliento a los patriotas, que hacían perder el sueño a don Francisco Casimiro Marco del Pont, el "adamado" Gobernador de Chile en aquella época.

Los campos de Puente Alto, sus valles, sus montañas, sintieron el paso del héroe y recogieron su aliento varonil, quedando seguramente olvidado en más de algún viejo roble, un poema o un idilio del noble guerrillero, que el Maipo sigue repitiendo en su canción infinita...

FRENTE A LA HISTORIA.—LAS PRIMERAS CASAS

Según Caupolicán Montaldo autor de la monografía intitulada "Itinerario Maipino". 1942, la primera casa que se construyó en Puente Alto está ubicada en la esquina Sur-Oriente de las actuales calles Concha y Toro con Eyzaguirre y que ocupa actualmente la señora Ana Kohler vda. de García.

Este inmueble pertenecía al fundo "La Esperanza" de don Rafael Bascuñán Valledor, que en 1879, lo adquirió de don Gumerindo Claro.

En este punto se cruzan los caminos que van a Santiago, Pirque, Cajón del Maipo y San Bernardo.

Siguieron en la construcción de habitaciones los Sres. Rafael Clavero y José Naranjo, en los terrenos del camino que conduce a Santiago y, hacia el Poniente, en el camino que va a San Bernardo, prosiguieron esta labor los Sres. Manuel Mena, que dió su nombre al lugar los "Bajos de Mena" y los sucesores del general don Manuel Pinto Fontecilla, a quien el Gobierno en el año 1830, le regaló el fundo "La Pintana", de 400 cuerdas planas, por sus eminentes servicios prestados al país.

En este fundo funciona actualmente la Cooperativa de Huertos Familiares "José Maza".

Puente Alto tuvo, pues, su asiento como "Puebla" en los terrenos que en aquel tiempo pertenecían a muy pocos propietarios, entre los cuales anotamos a los Sres. Ismael Tocornal, Manuel Mena, Mariano Vacarezza e Ibar Claro.

LA PRIMERA IGLESIA

Los primeros pobladores de Puente Alto no sólo se preocupaban de la vida material, para satisfacer las necesidades físicas del hombre, sino también de la vida espiritual, que impulsa las actividades humanas hacia nuevos senderos de perfección.

El año 1881, la Sra. Pastoriza Alviz de Mena y sus hijos Cornelio, Marcos y Mauricio Mena, decidieron la construcción de la primera iglesia del lugar, situada en los bajos de Mena.

El 18 de Noviembre de 1887, el Arzobispo de Santiago, S. E., don Mariano Casanova, al recibir esta Iglesia como donación de la familia Mena, la elevó de categoría, erigiéndola en la Parroquia de San Pedro Nolasco.

Los donantes construyeron además, una Casa Parroquial y donaron un gran sitio que rodea al templo.

En el interior de esta Iglesia reposan su último sueño algunos deudos de la familia Mena, fundadores de Puente Alto.

LAS CALLES DE PUENTE ALTO

En esta crónica vamos a referirnos a las principales calles de este pueblo, cuyos nombres están íntimamente vinculados a personajes históricos de la localidad, aunque algunos de ellos sobrepasan las fronteras nacionales.

La calle EYZAGUIRRE lleva este nombre en honor de don Domingo Eyzaguirre, que fué uno de los primeros capitanes de la industria chilena, por su inmenso e inagotable espíritu progresista.

Nació en Santiago el 17 de Junio de 1773 y murió el 22 de Abril de 1854.

Entre sus múltiples actividades se destaca su labor como Superintendente del Canal del Maipo, la obra de regadío de mayor aliento construida a mediados del siglo XVIII (1743) y concluida en el siglo XIX, que se ejecutó por secciones y que tuvo por objeto regar las ricas tierras al Sur de Santiago.

Hizo construir el canal que lleva su nombre y que hizo posible la fundación de San Bernardo el 9 de Febrero de 1821.

Fué, además, el fundador de Talagante donde estableció una de las primeras fábricas de tejidos en el país.

El pueblo de San Bernardo el año 1884, le erigió una estatua a su memoria, la que fué modelada por el celebrado escultor chileno Manuel Plaza.

La calle MELCHOR CONCHA Y TORO lleva su nombre en recuerdo de este esclarecido hombre público, que se destacó con gran brillo en la política nacional.

Tenía sus propiedades en Pirque, destacándose sus viñas, que han dado un producto de fama a la industria vitivinícola tanto en el país como en el extranjero.

La calle Concha y Toro es la arteria comer-

cial de Puente, la continuación del camino de Santiago a Pirque.

La calle JOSE LUIS COO recuerda a este esclarecido hombre público fundador de Puente Alto.

Dotado de una brillante inteligencia, de un inmenso espíritu público y de una incansable actividad para el trabajo, don José Luis Coó se destaca como uno de los grandes pioneros del progreso industrial de Chile.

Fué el Primer Subdelegado de Puente Alto, Alcalde de la Comuna, en varios periodos, dedicando al progreso de la villa sus mejores energías.

Desde el año 1885 no hay obra pública chilena que no lleve el sello de su talento y actividad.

Los Ferrocarriles del Estado, los puertos marítimos de Chile, las Compañías Industriales, las Sociedades Agrícolas y las Instituciones Sociales contaron con las luces de su indiscutido talento y las huellas de su capacidad creadora han quedado como un ejemplo y una guía luminoso para las generaciones venideras.

Bajo la Administración de don José Luis Coó, Puente Alto adquirió los perfiles de futura gran ciudad, pues trazó el plano de la población, la plaza y las primeras calles, terminando con el famoso "Pueblo de las Arañas", que era un sitio anti-higiénico, que impedía el progreso de la población.

La calle CLAVERO en honor del fundador de la Villa don Rafael Clavero, firmante de la solicitud histórica al Supremo Gobierno.

El Sr. Clavero era un prestigioso vecino de la localidad, de gran espíritu progresista y animador incansable de cuanta obra de progreso local fuera emprendida en bien de Puente Alto.

La calle Nemesio Vicuña en honor de este prestigioso vecino de Puente Alto, que impulsó su progreso. Era hermano de don Benjamín y tío de la señora Ema Vicuña de Bascuñán.

Además, cuenta este pueblo con calles que llevan los nombres de Manuel Rodríguez, Balmaceda, Pedro Lagos, 21 de Mayo, Baquedano, Santo Domingo, Santa Josefina, Manuel José Irarrázaval, Santa Elena, Ignacio Domeyko, personajes históricos y religiosos demasiado conocidos para insistir en una explicación.

PUENTE ALTO NACE A LA VIDA JURIDICA

Según los documentos oficiales que hemos tenido a la vista, el día 27 de Diciembre de 1897, fué recibida en el Ministerio del Interior, la siguiente solicitud:



Don RAFAEL CLAVERO y su esposa, uno de los fundadores de Puente Alto.

EXCELENTISIMO SEÑOR:

"Los abajos firmados, vecinos de la aldea de Puente Alto, capital del territorio municipal del mismo nombre, situada en el departamento de la Victoria, a V. E. con el debido respeto decimos: que el pueblo de Puente Alto en muy pocos años ha alcanzado un desarrollo comercial e industrial considerable, merced a su situación topográfica, pues es el punto obligado del tránsito de pasajeros i mercaderías para los pueblos de Bajos de Mena, Pirque, Villa de San José de Maipo i pasos de cordillera por donde se hace una fuerte internación de ganado argentino.

Por su altura i condiciones climáticas es lugar adecuado para la curación de las enfermedades del pecho i del pulmón según opiniones muy autorizadas de facultativos.

Su población es más o menos de 1.000 habitantes. Está ligado a la capital de la República con el ferrocarril particular denominado "Llano de Maipo" cuya estación de término es el pueblo de que hablamos.

Cuenta con negocios de abarrotes tiendas y otros.

Posee hotel, una capilla donde se dice misa todos los domingos, escuela mixta para hombres y mujeres i en su vecindad existe una gran fábrica de tejidos de lana algodón i seda.

Muy pronto se entregará al servicio público un dispensario para proporcionar medicina gratis a los enfermos menesterosos i se estrenará el higiénico edificio que se construye para escuela.

POR LO ESPUESTO

a V. E. suplicamos se sirva conceder el título de Villa al pueblo de Puente Alto capital de la Comuna del mismo nombre i ubicado en el departamento de la Victoria.

Es Justicia Excmo. Señor

FLORINDO LABBE, Regidor; RUDECINDO ROSSEL, ABRAHAM ROSSEL, JOSE F. MUÑOZ, CARLOS ALDUNATE SOLAR RAFAEL ERRAZURIZ, RAFAEL CLAVERO, ELEODORO SALAS, V. M. TRONCOSO, JOSE NARANJO, EUGENIO GUZMAN, VICENTE ANTONIO PAREDES, JULIO DE UNDURRAGA E.

Esta solicitud, que reproducimos con la ortografía de la época, motivó la dictación del primer decreto de Gobierno en el año 1898, siendo Presidente de la República don Federico Errázuriz Echaurren y Ministro del Interior don Antonio Valdés Cuevas.

Este documento que lleva el Número 1 del año que hemos indicado, dice como sigue:

VILLA DE PUENTE ALTO

SANTIAGO, 8 de Enero de 1898.

Vista la solicitud que precede, de los vecinos de Puente Alto, en que piden para esa población el título de Villa, teniendo presente el desarrollo alcanzado por dicha población,

DECRETO

Concédese el título de villa a la población de Puente Alto, cabecera del territorio municipal del mismo nombre, ubicado en el Departamento de la Victoria.

Anótese, comuníquese i publíquese.

ERRAZURIZ

ANTONIO VALDES.

PERSONALIDAD DE LOS FIRMANTES

De los firmantes de la solicitud que hemos transcrito anotamos los siguientes datos:

Don FLORINDO LABBE, que figura como regidor, trabajaba en las actividades agrícola.

las y tenía en arrendamiento el fundo de San Juan del Peral.

Los Sres. RUDECINDO y ABRAHAM ROSSEL eran esforzados agricultores de la zona, poseedores de vastos fundos colindante al camino de Santiago.

Don RAFAEL ERRAZURIZ, agricultor, profundamente amarrado a la tierra, era propietario del fundo "El Peralillo".

Don JULIO DE UNDURRAGA, prestigioso agricultor, propietario del fundo "El Manzano".

Don CARLOS ALDUNATE SOLAR, agricultor y propietario de lo que es hoy la parte Norte de la población urbana y de la plaza. El Sr. Aldunate Solar se distinguió en la vida política, figurando como Senador de la República y Ministro de Estado.

Los Sres. RAFAEL CLAVERO, JOSE F. MUÑOZ, EUGENIO GUZMAN, VICENTE ANTONIO PAREDES, JOSE NARANJO, ELEODORO SALAS Y VICTOR TRONCOSO, firmantes de la solicitud, eran representantes de las actividades comerciales de la zona.

OTROS FUNDADORES DE LA VILLA

Es necesario hacer presente que no sólo son fundadores de Puente Alto los firmantes de la solicitud al Presidente de la República, solicitando la dictación del Decreto para obtener el título de Villa, sino también otra serie de distinguidas personalidades, como los Sres. Ismael Tocornal, Melchor Concha y Toro, Cornelio, Marcos y Mauricio Mena, Ibar Claro, Mariano Vacarezza, José Luis Coo, etc., que si bien es cierto no concurren al acto material de firmar la solicitud, pusieron al servicio de esta vecindad, toda su influencia social y económica, antes y después de la dictación del Decreto, para cimentar el progreso local.

PUEENTE ALTO MODERNO

Según la opinión del prestigioso vecino de la Comuna y eminente facultativo, Dr. Sr. EDUARDO CORDERO BAÑOS, casi patriarca del pueblo, Presidente del Rotary Club y Vicepresidente del Comité de Fiestas del Cincuentenario, el verdadero despertar de Puente Alto a la vida moderna, con su incorporación a casi todas las ramas de la producción y del comercio, arranca desde el año 1935, marcando en el brevísimo periodo de más de 10 años, una etapa de progreso, que difícilmente pueda encontrarse en pueblo alguno de Chile y que tienda a estabilizarse con proyecciones casi incommensurables.

Anotamos, pues, en toda su importancia la interesante observación del Dr. Sr. Cordero Baños, y vamos a presentar a nuestros lectores el PUEENTE ALTO MODERNO con todo su POTENCIAL HUMANO Y ECONOMICO, que ha hecho posible la gestación de un pueblo, la creación y movilización de una inmensa riqueza, que está marcando un rubro de sustancial importancia en la economía nacional.

UBICACION DE LA VILLA

Está situada al Sur de Santiago a 33°37' de latitud y 70°35' de longitud, elevándose a 715 metros sobre el nivel del mar.

CLIMA

El clima de Puente es conocido como uno de los más benignos de Chile. El aire delicioso de sus montañas es un bálsamo divino para los pulmones y un recuperador poderoso para los organismos gastados.

Durante el invierno interminables caravanas de excursionistas desfilan por sus valles y montañas en busca de vida y salud.

El Sanatorio "El Peral", ubicado en el camino de Santiago a Puente Alto, a la altura de los kilómetros 17 y 18 y el Hospital de Niños "Josefina Martínez de Ferrari", ubicado frente al kilómetro 17 del mismo camino, son testimonios magníficos de la bondad de su clima maravilloso, seco y continental.

POTENCIAL HUMANO DE PUEENTE ALTO

Con este título comprendemos a la población de la Comuna de Puente Alto en sus diferentes actividades: Municipalidad, Servicios Públicos, Instituciones Sociales y Deportivas, Establecimientos Educacionales y Religiosos, etc., que se encuentran en pleno funcionamiento durante el Cincuentenario de la Comuna.

LA POBLACION

A la fecha de la dictación del Decreto que dió el título de Villa a Puente Alto, 8 de Enero de 1898, la población de esta vecindad alcanzaba a UN MIL HABITANTES más o menos.

Desde aquella fecha hasta hoy la población de Puente Alto ha ido marcando en la escala demográfica, los siguientes índices:

Año 1930: 7.300 habitantes
Año 1940: 25.000 habitantes
Año 1947: 30.400 habitantes.

El desarrollo alcanzado por la población industrial ha creado un serio problema: la escasez de habitaciones, que reviste caracteres agudos en la zona urbana, a pesar de la población construida por la Compañía Manufacturera de Papeles y Cartones (2 poblaciones); por la Fábrica de Tejidos "Victoria" y por la Caja de Seguro Obligatorio.

Las autoridades de la Comuna, especialmente el Jefe del Gobierno Comunal Sr. Marcial

lánguida, sin mayores relieves de progreso edilicio.

UN MUNICIPIO PROGRESISTA

La inercia municipal fué rota en 1935, durante la progresista administración que presidió el prestigioso vecino, señor Juan Estay Ipinza y a quien secundaron con entusiasmo y actividad los señores Dr. Eduardo Cordero Baños, Humberto Pizarro R., Manuel Antonio Tocornal y Luis Vásquez Castillo.

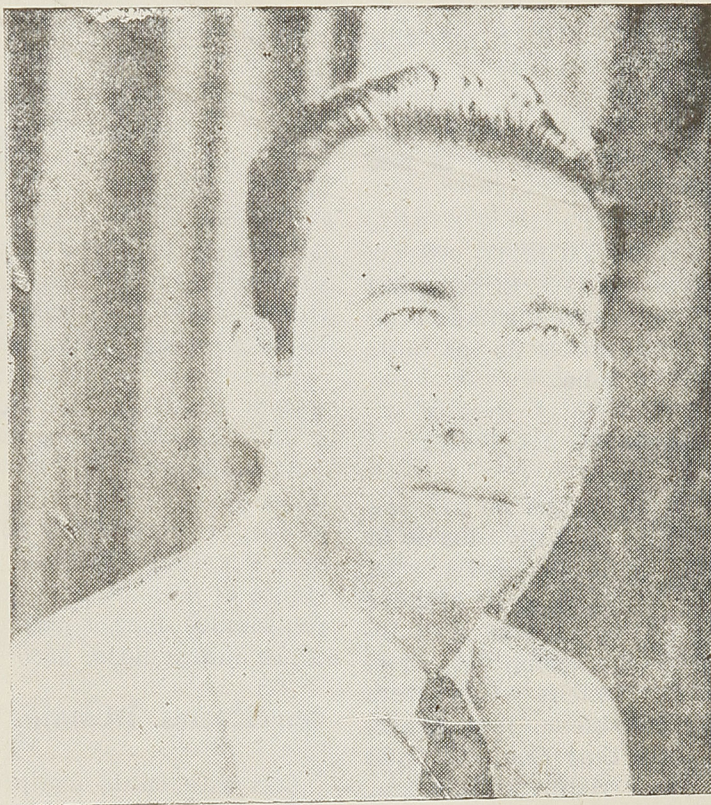

Don MARCIAL FUENTES FUENTES, el activo y popular Alcalde de Puente Alto.

Fuentes, tratan de darle adecuada solución a este problema.

SUBDELEGACION

Representa al Poder Ejecutivo como Subdelegado en la Comuna el prestigioso vecino, Sr. Juan Mela D .

MUNICIPALIDAD

La vida municipal en Puente Alto, después de los esfuerzos de sus fundadores hasta las progresistas Administraciones de los señores Juan de Dios Malebrán y José Luis Coó, que terminó con el "pueblo de las arañas", oscuro ranchario propicio para la propagación de estos insectos, llevó durante años una vida

Bajo esta progresista administración municipal la población de Puente Alto presenció la construcción del puente que une la Población Bajos de Mena con la calle Tocornal Grez, se aprobaron los proyectos para dotar a Puente Alto de Alcantarillado y Pavimentación; se construyó el puente sobre el Canal Eyzaguirre para unir la calle Nemesio Vicuña con el camino al Volcán y se fijaron los deberes y obligaciones de la Junta de Auxilio Escolar.

El Alcalde señor Estay Ipinza, para secundar la labor de la junta de Auxilio Escolar invirtió todo su sueldo y aún contribuyó con su bolsillo a otras numerosas obras de progreso local.

EL MUNICIPIO DEL CINCUENTENARIO

Cuando Puente Alto cumple sus 50 años de

vida se encuentra frente a los destinos de la Comuna un auténtico hijo de nuestro pueblo, don Marcial Fuentes Fuentes, obrero mecánico de la Cía. Manufacturera de Papeles y Carto-

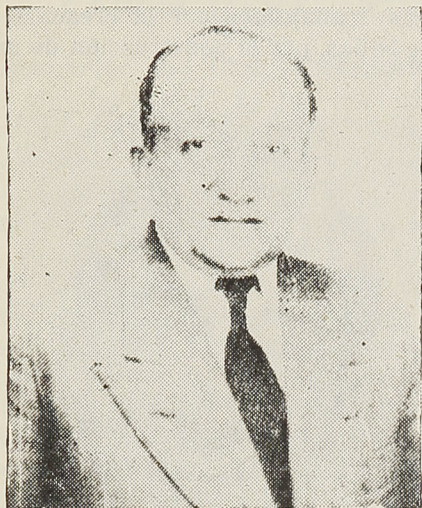

Don JUAN MELLA DUARTE, Subdelegado de la Comuna.

nes, Tesorero del Sindicato Papelero y Presidente de las festividades del CINCUENTENARIO.

Además, de los problemas de la movilización y del abaratamiento de las Subsistencias, que le ha correspondido solucionar al Jefe de la



D. ISIDORO MORALES, Secretario Municipal, distinguido con medalla de oro "Al Mérito"

Comuna, la actual Administración ha realizado los siguientes trabajos:

- a) Ha dotado al Juzgado de Policía Local de un moderno y cómodo edificio.
- b) Ha sido preferente atención del Alcalde,

señor Fuentes, la Junta de Auxilio Escolar, a la cual le ha dispensado todo su apoyo para que realice sus grandes finalidades.

c) Ha dotado de alumbrado público y agua potable a la Población Mourgues.

d) Ha luchado por la ampliación de la actual red de Alcantarillado y para la inmediata ejecución del plan de 5 mil metros de ace-
ras, cuyos trabajos empiezan en estos días.

El actual Municipio está compuesto por los siguientes regidores, señores:

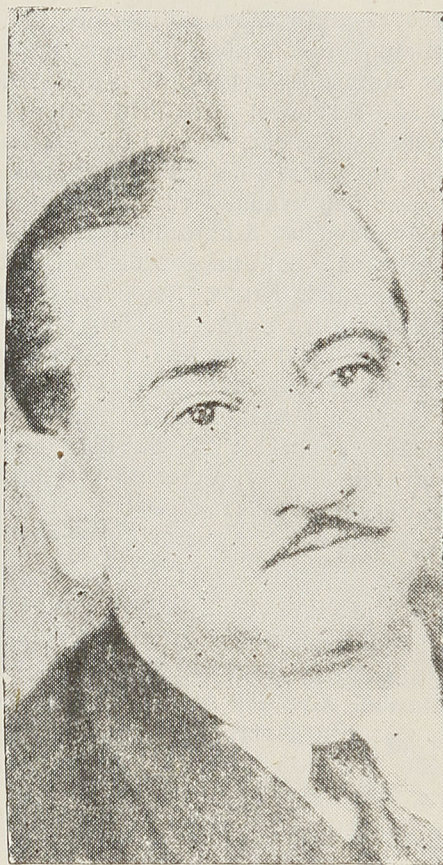

Don ANGEL GOMEZ TAPIA, Primer Regidor, distinguido con Medalla de Honor

Alcalde, don Marcial Fuentes Fuentes, que desempeña el cargo desde el 18 de Mayo de 1947.

- 1.er regidor, Sr. Angel Gómez Tapia.
 - 2.º regidor, Sr. Aniceto Tapia Araya.
 - 3.er regidor, Sra. Saray Cortés.
 - 4.º regidor, Sr. Joaquín Verdejo Araneda.
- Secretario Municipal, Sr. Isidoro Morales

Secretario de la Alcaldía, Sr. Angel Carrasco.

El Municipio de Puente Alto cuenta con un

presupuesto anual de \$ 2.500.00.— No tiene deudas.

Con el Presupuesto señalado se mantienen los siguientes Servicios:

Alcaldía y Secretaría; Aseo; Obras, Ornato y Urbanización; Sanidad y Bienestar Social; Contabilidad y Control y Subsistencias.

PERSONAL MUNICIPAL

A la fecha del CINCUENTENARIO de la Comuna desempeña sus funciones el siguiente personal, en los cargos que se indican:

EMPLEADOS:

Señores: Isidoro Morales Morales, Secretario Municipal, con 7 años de servicios; Angel Carrasco Muñoz, Secretario de la Alcaldía, con 18 años de servicios; Lisandro Cruz Ponce, Juez de Policía Local; Miguel Mújica Salinas, Inspector Jefe, con 10 años de servicios; Carlos Miranda Sepúlveda, Médico Municipal, con 10 años de servicios; Edmundo Hernández Orellana, Secretario del Juzgado de Policía Local; Manuel Machuca Araos, Inspector de Obras Municipales; Aliro Cordero Baños, Director de Obras Municipales; José Andrade Gárate, Inspector de Patentes; Javier Núñez Vilches, Inspector de Aseo y Salubridad; Osvaldo Andrade Andrade, Inspector de Subsistencias; Rodolfo Alvarez Huerta, Veterinario; Pedro Alcayaga Vargas, Oficial de Secretaría y Juan Saldaño Marchant, Inspector del Matadero.

OBREROS:

Señores Manuel Caro Caro, Mayordomo; Juan Morales, Mariscal; Ramón Peña, Zamorano, Jardinero; Juan Jordán Avila, Carpintero; Manuel Allendes Acevedo, Agua Pueblo; Aurelio Cornejo Castro, Inspector Río Maipo; Fernando Fuentes Vergara, Emilio Carrasco Villagra, Domingo Montecinos, y Víctor Lobos Tudela, Carretoneros; Dagoberto Ramírez S. y Luis Morales Ulloa, Cuba riego; Pedro Córdova Leyton, Población Mourgues; Francisco Rojas, Ernesto Toro Cabello, Manuel Liberona, José Durán Alfaro, Pedro Fuentes Jiménez, Luis Villegas Acevedo, Luis González Zamorano, Agustín Zúñiga, Gilberto Monardez y Francisco Ahumada, Barredores; y Humberto Contreras, Encargado alumbrado público.

NECESIDADES URGENTES DE LA COMUNA

Entrevistado por nosotros el Jefe del Gobierno Comunal, Sr. Marcial Fuentes Fuentes, sobre los problemas más urgentes de la Comuna de Puente Alto, nos ha hecho las siguientes declaraciones:

"Luchamos actualmente, nos dice, para que

Puente Alto sea un Departamento, pues la Administración de Justicia, con su asiento en San Bernardo, acarrea serios perjuicios a los habitantes de Puente Alto, como pérdida de tiempo y gastos onerosos".

Además, trabajamos por la creación de un Liceo de Niñas, por la construcción de un Hos-

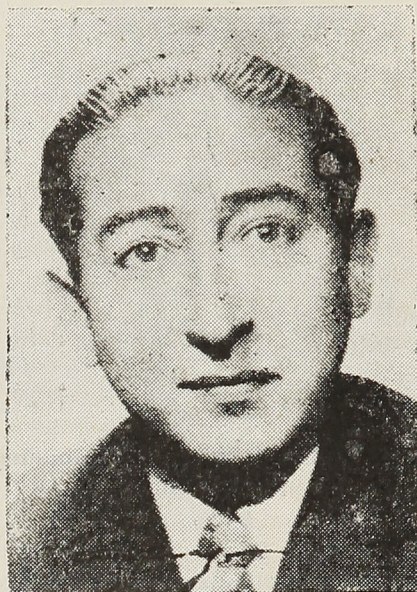

Don ANICETO TAPIA ARAYA, Regidor, distinguido con Medalla de Honor.

pital, cuyos terrenos los ha ofrecido el Municipio; por la construcción de un moderno local para la Escuela de Artesanos, que ya cuenta con los terrenos ofrecidos para tal objeto por el Presidente de la Cía. Manufacturera, Sr. Jorge Alessandri; por las construcciones de un Estadio y de un Matadero, contándose con los terrenos disponibles y finalmente, nos dice, que el Municipio desea contratar un empréstito destinado a construir la Casa Consistorial de Puente Alto, donde funcionen todos los Servicios Públicos de la Comuna".

En resumen, el activo y dinámico Alcalde, Sr. Fuentes desea colocar a Puente Alto a la altura de una verdadera ciudad moderna y estamos seguros que logrará en gran parte su objetivo, pues cuenta con el aplauso y el apoyo incondicional de toda la población, sin distinción de credos políticos o de sectores sociales determinados.

ADMINISTRACION DE JUSTICIA

Puente Alto cuenta con dos Juzgados, uno de Policía Local servido por el distinguido profesional y ex Ministro de Estado, Sr. Lisandro Cruz Ponce y el Juzgado de Subdelegación que es atendido por el Sr. Manuel Bastidas.

EL COMANDO DE LAS FESTIVIDADES DEL CINCUENTENARIO

LABOR DESARROLLADA. — SUS DIRIGENTES

La celebración del **CINCUENTENARIO** de Puente Alto ha nacido de las iniciativas de caracterizados vecinos de la localidad anotándose entre otros los nombres de los señores **Eduardo Cordero Baños** y **Oswaldo Ojeda Moreno**, quienes, desde las columnas de la prestigiosa revista "Maipino", han luchado para que Puente Alto, en esta fecha memorable, plantee los problemas que reclama su potencialidad económica y humana, como comuna progresista, creadora de la economía nacional y que aspira, por lo tanto, a elevarse a la categoría de departamento.

Estas iniciativas cayeron en terreno fértil y fecundo. El pueblo entero de Puente Alto ha correspondido a esta noble aspiración y sus autoridades, contándose en primera línea el activo Alcalde de la Comuna, señor **Marcial Fuentes**, con el apovo de entusiasta vecinos y de instituciones respetables, ha organizado el **COMITE DE FIESTAS**, compuesto por las siguientes personas:

PRESIDENTE.—Don Marcial Fuentes, Alcalde de la Comuna. Elemento joven, sano, entusiasta, de amplio espíritu democrático, abierto a todas las iniciativas nobles y creadoras, desarrolla como Jefe Comunal una política de puertas abiertas, sin hacer distinciones odiosas o discriminaciones absurdas. De ahí su éxito y su inmensa popularidad.

Llegó a Puente Alto hace 14 años, trabaja como obrero en la Cía. Manufacturera de Papeles y Cartones, hizo su servicio militar en el Regimiento de Ferrocarrileros, y sus compañeros por su acrisolada honradez, por su vida limpia y pura, le han reelegido durante varios períodos como Tesorero del Sindicato de Papeles de Puente Alto, institución que jira con millones de pesos y que es orgullo de la sociabilidad chilena.

Durante su corta administración le ha correspondido solucionar los problemas más urgentes de Puente Alto, como el abaratamiento de las subsistencias y la locomoción.

Le ha correspondido, como Alcalde de la Comuna, presidir las festividades del **CINCUENTENARIO**, y a su amplio espíritu público, para organizar estos actos, se debe que elementos de diferentes credos y doctrinas participen en la organización y responsabilidad de estas fiestas, en las cuales Puente Alto

demonstró a Chile entero que sus aspiraciones son la de convertirse en departamento.

VICE-PRESIDENTE.—Don Eduardo Cordero Baños, Presidente del Rotary Club, hombre



Dr. EDUARDO CORDERO B., Presidente del Rotary Club, distinguido con Medalla de oro "Al Mérito".

distinguido, de gran prestigio profesional y público.

En Puente Alto no hay institución social a la que no le haya prestado su brillante cooperación. Ha sido dos veces regidor en períodos florecientes del Municipio; fué Director de la Primera Compañía de Bomberos y actualmente es su **VOLUNTARIO HONORARIO**.

Fué Superintendente del Cuerpo de Bomberos en varios períodos y una de sus obras fué la construcción del Mausoleo para los voluntarios de la institución.

Actualmente es Presidente del Rotary Club, por segunda vez, y a su iniciativa y a la colaboración de su distinguida esposa, esta institución ha desarrollado una labor magnífica en bien de la niñez en Puente Alto.

Balneario

Ruca La Puntilla

Valentín Navarro

(Concesionario. — Experimentado Chef de Cocina)

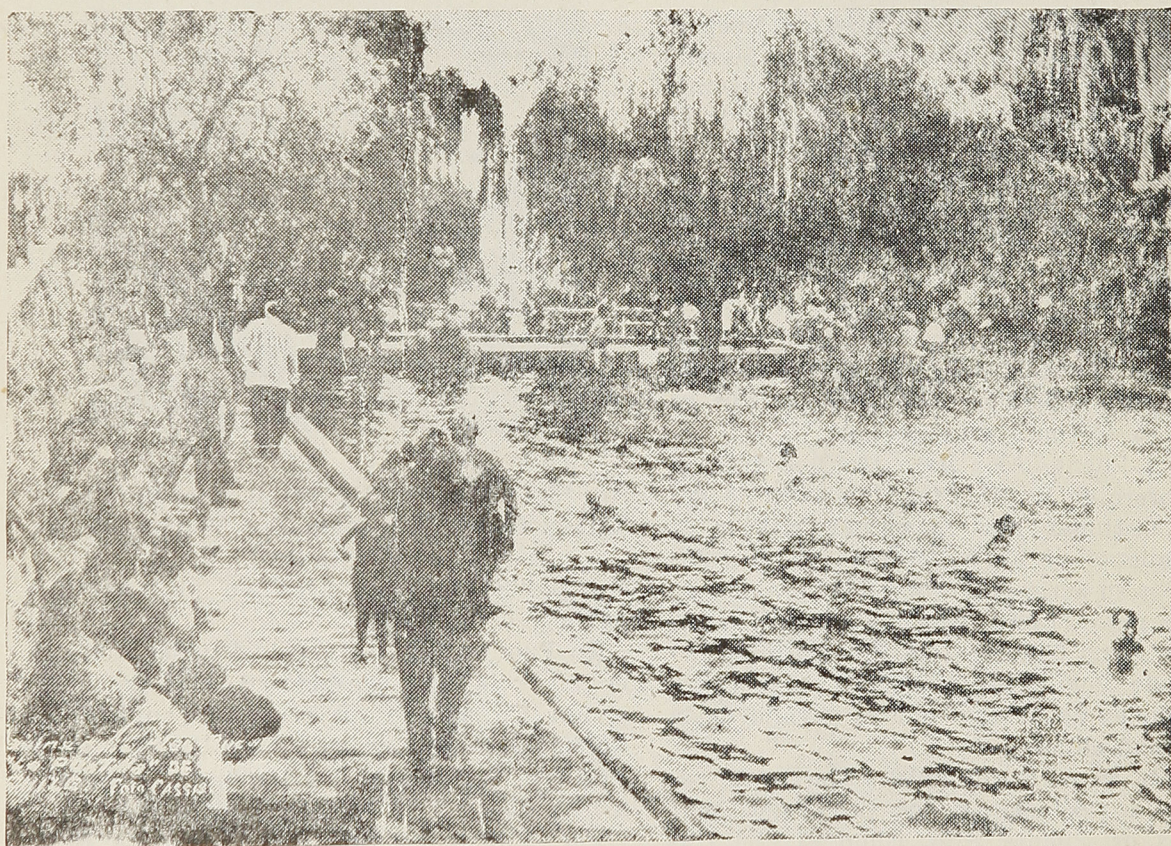

Atiende: BANQUETES — RECEPCIONES — COCKTAILS
y toda clase de fiestas.

Ordenes en el mismo Balneario o al Teléfono 42, Las Condes.

Es médico Director de la Cruz Roja, vecino muy respetado, un apóstol en el desempeño de sus funciones profesionales, primando siempre en él su espíritu altruista al beneficio pecuniario.



Coronel don HUMBERTO SEPULVEDA S.,
Vice-presidente del Comité de Fiestas.

En una de esas tarde de Diciembre de 1947, le entrevistamos en su distinguido hogar, y después de haber charlado sobre cientos de problemas, como acostumbramos los periodistas, al despedirnos nos tiende su mano cariñosa y nos dice: "Nosotros los rotarios tenemos por principio y por fin supremo la amistad". Y, agradeciendo la enunciación de su gran principio, nos inclinamos respetuosamente, y al caminar por las calles de Puente Alto nos parecía que el aire, la montaña, las casas, la gente, que en todas partes se respiraba esa flor magnífica que ha hecho posible el conocimiento y la fraternidad de los hombres.

VOCAL.—Don Humberto Sepúlveda S., Coronel y Comandante del Regimiento Ferrocarrieros, ha prestado su valiosísima cooperación personal y la de su Regimiento para el éxito de estas festividades.

A su iniciativa, el Regimiento concurrirá a la Exposición Industrial que presentará Puente Alto con motivo de su Cincuentenario.

El Coronel Sepúlveda ha desempeñado, en momentos difíciles para nuestra vida cívica, cargos de enorme responsabilidad, a los cuales ha sido llamado por el Supremo Gobier-

no, llenando sus delicadas funciones con acierto y dignidad.

Al visitarlo en su Regimiento, hemos visto que el Coronel Sepúlveda es todo un militar: su apostura, su don de gentes, su capacidad de mando y su vigorosa personalidad moral, lo destacan con el relieve magnífico del auténtico soldado chileno, salvaguardia del honor y de la vida nacional.

VOCAL.—Don Santiago Guzmán Bañados. Es el activo y caballeroso Administrador de la Fábrica de Papeles y Cartones. Ha prestado toda su cooperación personal y ha gestionado la valiosa ayuda de la Compañía para la celebración del Cincuentenario.

A su gestión directa se debe la cesión de los terrenos para la Exposición Industrial, y por su intermedio la Manufacturera de Papeles hará confeccionar un valioso stand en este torneo de la industria.

VOCAL.—Don Juan Mela.—Es miembro integrante de este Comité. Representa al Supremo Gobierno, como Subdelegado de la Comu-

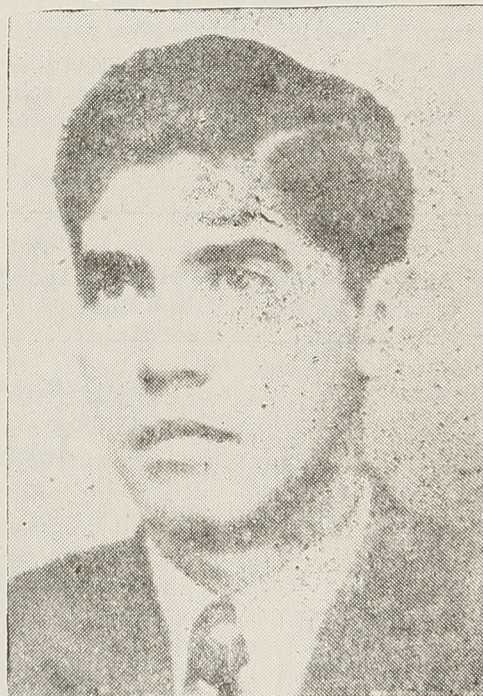

Don OSVALDO OJEDA MORENO, Asesor Técnico del Comité de Fiestas.

na, habiendo sido reelegido para un nuevo período.

Miembro jubilado del Magisterio está vinculado a todas las obras sociales y de bien público de Puente Alto.

Hace 7 años que se encuentra radicado en la Comuna.

VOCAL.—Don Luis Iglesias Infante.—Es el Tesorero Comunal de la Comuna y el Tesorero General de las Fiestas.

Ha puesto toda su valiosa capacidad para dirigir los fondos recolectados para estas festividades.

Es activo miembro de la Comisión de Propaganda, en unión de los señores Francisco Berri y Osvaldo Ojeda, elaborando el concurso de afiches, que fué todo un éxito, como también las veladas de propaganda.

Culto, atento, caballeroso, su oficina está abierta más allá de las horas reglamentarias para atender toda consulta relacionada con su ministerio.

SECRETARIO GENERAL DEL COMITE, don Vidoro Morales Morales.— Es el diácono Secretario de la Municipalidad de Puente Alto, Llano, sencillo como el día, franco, sin rodeos, atento y cordial, secunda las labores del señor Alcalde con un inmenso espíritu de trabajo.

Como Secretario del Comité de Fiestas, tuvo a su cargo el delicado trabajo de confeccionar el Memorial que las autoridades y vecinos de Puente Alto elevaron en su oportunidad a S. E. el Presidente de la República, sobre las necesidades más urgentes de la Comuna y su aspiración para ser Departamento.

Además, ha mantenido una permanente comunicación con todos los sectores sociales que han sido vinculados a las festividades del Cincuentenario.

ASESOR TECNICO. — Don Osvaldo Ojeda Moreno.—Es un activo e inteligente profesor de la Fundación "Matte Mesías", desde el año 1934.

Le ha correspondido asesorar e impulsar todas las Comisiones del Cincuentenario, siendo Presidente del Comité de Propaganda.

Desempeñó hasta Diciembre ppdo. el honroso cargo de Secretario de la Primera Compañía de Bomberos. Periodista distinguido, es el hombre que más sabe de las cosas de Puente Alto, desde sus remotos tiempos hasta la última nota social.

Es miembro activo del Rotary Club. Ha organizado los Cuadros Artísticos de los Aficionados del Pueblo. Es católico ferviente y gran impulsador de obras religiosas en las poblaciones "Esfuerzo" y "Fábrica de Tejidos".

Es fundador de la prestigiosa revista "Malpino", cuyas ediciones las ha dedicado por completo a la propaganda del Cincuentenario.

A su iniciativa y junto con el Dr. Cordero Baños, se debe que el pueblo de Puente Alto recuerde con grandes festividades esta memorable fecha.

ROBERTO SANTELICES PACHECO

Distribuidor RCA VICTOR

José Luis Coe 192

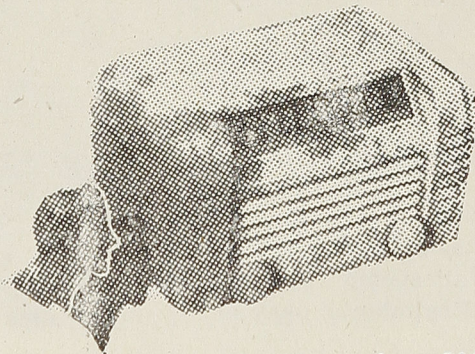

Transmisiones, Receptores, Radios, Amplificadores, Tubos para radios, Toca-discos, Instrumental para radiotécnicos y Electromedicinal.

Facilidades de pago

La vida Educacional y Cultural en Puente Alto

LA ENSEÑANZA DEL ESTADO SE REALIZA EN DOS GRANDES Y HERMOSOS EDIFICIOS CON TODOS LOS ADELANTOS MODERNOS.— LOS TERRENOS FUERON CEDIDOS POR LA CIA. MANUFACTURERA DE PAPELES Y CARTONES. — LA CONSTRUCCION DE LOS EDIFICIOS SE REALIZO A INICIATIVAS Y GESTIONES DEL ROTARY CLUB.—LA ESCUELA DE MUJERES MAN-

TIENE UNA MATRICULA SUPERIOR A MIL ALUMNAS. LA DE HOMBRES LLEGA A 500 EDUCANDOS.

LA ESCUELA DE MUJERES CUENTA CON 25 CURSOS DE EDUCACION PRIMARIA Y 4 DE VOCACIONAL. — LA ESCUELA DE HOMBRES ES DEPOSITARIA DEL PABELLON "CANADA" Y MANTIENE UNA EXCELENTE BRIGADA DE SCOUTS

LAS EXPOSICIONES ANUALES DE TRABAJOS Y SUS REVISTAS DE GIMNASIA REFLEJAN EL INCANSABLE ESPIRITU DE TRABAJO DE SUS PROFESORES.

La acción cultural del Estado, secundada ampliamente por la enseñanza particular está dando golpes de muerte al analfabetismo en esta zona, el que ha disminuído en un 40 por ciento, registrándose cada día un mayor campo para las actividades del espíritu.

Los planteles educacionales con que cuenta la Comuna son :

- Escuela Fiscal de Hombres "CANADA" N° 249
- Escuela Fiscal de Mujeres N° 250.
- Escuela de Artesanos de Puente Alto.
- Escuela Matte Messías.
- Escuela Maternal y Jardín Infantil.
- Escuela Granja e Industrial de la Protectora de la Infancia.
- Escuela Infantil de la Protectora.
- Escuela Técnica Femenina de Mujeres.
- Varios centros culturales.

LA ESCUELA SUPERIOR DE NIÑOS N.º 249,

Desde el año 1942, la Escuela Superior de Niños N° 249 de Puente Alto, funciona en un hermoso y amplio local construído por la Sociedad Constructora de Edificios Educacionales. La distribución y dimensiones de las sa-

las, patios y talleres, como asimismo la iluminación y calidad del mobiliario se ajustan en todo a las normas y exigencias de la moderna higiene educacional. Aparte de las salas de clases, patios, jardines y corredores, esta Escuela, dispone de un amplio salón teatro, un taller de carpintería, una sala de trabajos manuales, biblioteca y comedor.

En el mismo local funciona una Escuela Nocturna de Adultos que atiende a los obreros que no recibieron los beneficios de la Escuela Primaria y a los que recibieron una instrucción parcial y desean completarla.

La Escuela N° 249, cuenta con 11 cursos y 1 Grado Vocacional y su labor específica está integrada por las siguientes actividades: Almuerzo y Desayuno Escolar, Basquet-ball y Atletismo, Ahorro Escolar, Peluquería, Cooperativa, Biblioteca y Ropero Escolar.

BRIGADA JOAQUIN PALACIOS, tiene por cuartel la Escuela y está dirigida por don Enrique Atton, persona de reconocida abnegación y espíritu público.

CENTRO DE PADRES. Colaboran en la obra educacional y asistencial que la Escuela realiza, durante el último año ha estado dirigido por don Reynaldo Tapia. Es de importancia



El personal de profesores de la Escuela 249

señalar, la permanente cooperación a la Escuela proporcionada desde hace años por el Sindicato Papelero, el aporte de esta institución es destinado a la adquisición de material escolar, vestuario y ayuda a los niños que pasan a colegios de continuación.

PERSONAL DOCENTE DEL ESTABLECIMIENTO:

Director: Sr. Oscar Barrera Maturana.

Profesores: Srtas. Otilia Maturana Medina, Gumerinda Cubillos Benavides, Luisa Eggemeyer Mansilla, Luz Lizana Martínez, Marta Muñoz Trujillo, Noemí Duhart Aguirre, Ernestina Mery Barraza, Teresa Gamboa Díaz; Sres.: Jorge Cancino Briceño, Carlos Reyes Rojas, Carlos Muñoz Rodríguez, Leonardo Troncoso Leiva, Nilo Cerra Santos y Arturo Valenzuela Olivares.

LA ESCUELA N. 250 DE NIÑAS "CANADA"

Local: Ocupa el local desde el 29 de Mayo de 1940. Antes se trabajaba en el edificio que hoy ocupa la I. Municipalidad, con salas hechas hasta de cartón.

El actual edificio consta, de 11 salas, 2 talleres, 1 gimnasio, comedor, baños de lluvia, biblioteca, Cruz Roja, amplio patio, jardines y oficinas.

Cursos: Consta de 23 cursos de educación primaria y cuatro de vocacional.

Primaria: Siete primeros, uno de atención para retrasados mentales; 4 segundos; 4 terceros; 3 quintos; 3 cuartos y 2 sextos.

Vocacional: Modas, Lencería, Tejidos y Economía Doméstica.

Alumnado: 1.204 alumnas y 60 de vocacional.

Organización interna: El alumnado está organizado socialmente en Departamentos que dependen de una Asamblea General. Los departamentos son: Disciplina, Ornato, Aseo, Finanzas Deportes Jardinería Bienestar Biblioteca Sanidad, Arte y Cultura.

Disciplina: Controla la hora de llegada del alumnado; orden en las formaciones, patio y sala de clase.

Ornato: Encargado del adorno de la Escuela en general diariamente y en las festividades. **Aseo:** Vigila el aseo de las alumnas, haciendo campañas y el aseo de la Escuela.

Finanzas: Reune los fondos necesarios para el desempeño de los demás departamentos y gastos de la Escuela.

Deportes: Organiza equipos de Basketball y campeonatos internos.

Jardinería: Encargado del cuidado del jardín.

Bienestar: Proporciona ropa, remedios, dinero a las alumnas necesitadas.

Biblioteca: Atiende la biblioteca de la Escuela que en la actualidad se compone de 1.200 volúmenes.

Sanidad: A cargo de la Cruz Roja. Las ca- detes por turno, atenderán los casos de emer- gencia del alumnado y organizan ligas con- tra pediceloses, sarna, etc.

Arte: Organiza las fiestas y los actos mati- nales semanales.

Cultura: A su cargo la divulgación de he- chos históricos y famosos, actualidades.

De las actividades semanales y mensuales de estos Departamentos, toma cuenta la Asam- blea General que tiene un Directorio formado por alumnas.

Profesorado:

Directora Sra. Graciela Mayorga.

Profesoras: Srtas. Teresa Moya, Dorallsa El- gueta, Judith Burgos, Hilda Martínez, Ana Eggemeyer, Ema Letelier, Carmen Gamboa, Adriana Tagle, Corina Célis, Luz Müller, Es- cilda Canales, Trinidad Ducos, Elisa Negrete, Raquel Díaz, Graciela Loyola, Ana Julia Mu- ñoz, Edelmira Vidal, Inés Vidal, María Jofré, Laura Castañeda, Raquel Cuadra, Estela Vi- lleras, Julia Pino y Teresa Frangini.

Profesoras de Vocacional: Amanda Peña, María Latorre, Corina Muñoz y Mercedes Ver- gara.

Profesoras especiales: Clementina Véliz, de canto; Marta Barros, de Gimnasia; Teresa Gamboa, de Dibujo; Brígida González, de La- bores; Elisa Sanfuentes y Alfredo Alvarado, de Religión.

Actividades: Las alumnas son examinadas por el médico, Sr. Manuel Zorrilla una vez al año y atendidas en caso de enfermedad las que sean necesarias. Así mismo son atendi- das profesionalmente por el Dentista Escolar, don Fernando Rojas.

La Escuela organiza su Fiesta Primavera, con el fin de allegar fondos para financiar la gira de estudios de los Sextos Años. Es así co- mo año tras año, estas alumnas, en número de cincuenta ó sesenta han conocido: Valpa- raíso, Concepción, Lota, Valdivia, Puerto Montt y Ancud, como puntos principales de cada ex- cursión.

Como actividades finales ha presentado ex- posiciones de trabajos manuales desde la mu- ñeca hasta el zurcido; la Revista de Gimnasia con sus ejercicios rítmicos y danzas; conjun- tos corales a cargo de las profesoras especia- les.

Toma parte en toda festividad patriótica que se celebra en la localidad, con sus asis-

tencia a desfiles del 21 de Mayo, 10 de Julio, 18 de Septiembre.

Organiza y realiza visitas a Museos, Zooló- gico, Quinta Normal, Biblioteca Nacional, Pa- pelera, Yesera del Volcán y Fábricas y pun-

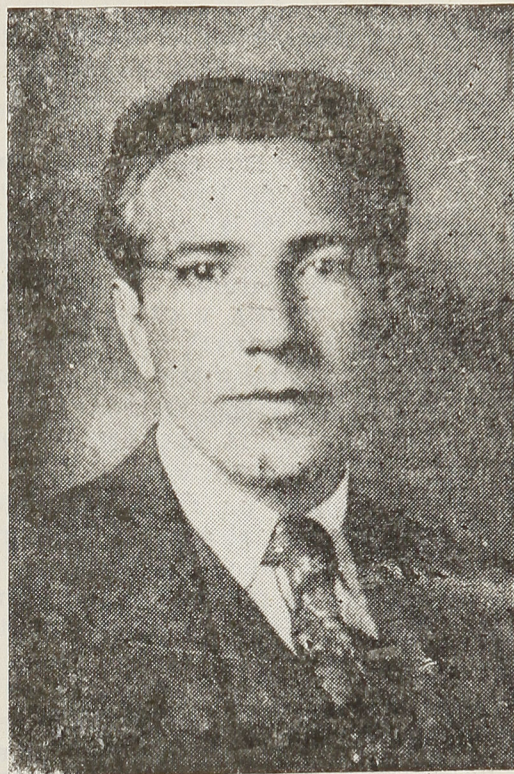

Sr. OSCAR BARRERA MATURANA, Director de la Escuela 249

tos importantes a fin de que el alumnado ten- ga un real conocimiento.

Centro de Padres: Colabora a la Escuela en su labor social, su preocupación es que las alumnas tengan zapatos delantales, útiles y en el presente año ha costado cinco semanas de almuerzo a 45 alumnas.

Recientemente fué adquirido un micrófono con su equipo completo y el amigo de la Es- cuela, el Rotario señor Adolfo obsequió la ilu- minación de la cancha de Basket-ball.

ESCUELA TECNICA FEMENINA...

Se debe a iniciativa particular. Más de 400 mujeres reciben instrucción y educación es- pecial. Hay cursos diurnos y nocturnos. La enseñanza comprende cursos primarios, de multitaller relacionados con la Química In- dustrial, Corte y Confección, Juguetería y Flores.

Dirige sus actividades la educadora Sra. Ju- lia Fontecillas de Cárdenas.

Moderno local para Escuela de Artesanos desea Puente Alto

HA OFRECIDO DONAR LOS TERRENOS LA COMPAÑIA MANUFACTURERA DE PAPELES Y CARTONES. — SE ESPERA LA PALABRA DEL SUPREMO GOBIERNO. — EFICIENTE PERSONAL Y ALUMNOS ESTUDIOSOS TIENE ESTE PLANTEL.

Este plantel educacional de tipo industrial está llamado a preparar a los jóvenes para el desempeño de las faenas del artesanado nacional.

La preparación que esta escuela da al alumnado en el período de tres años, constituye especialidad en una de las actividades de Taller, y la cultura general y teoría emana de las siguientes asignaturas: CASTELLANO, MATEMATICAS, FISICA Y QUIMICA, DIBUJO TECNICO, HISTORIA Y GEOGRAFIA, TECNOLOGIA, EDUCACION FISICA, DIBUJO DE LA ESPECIALIDAD, LEGISLACION, DIBUJO A MANO ALZADA, ORGANIZACION Y PRESUPUESTO y EDUCACION CIVICA.

Funciona, además, un curso preparatorio, previo al Primer año, al que pueden ingresar alumnos con 4º ó 5º año primario.

La enseñanza es gratuita y los alumnos cuentan con beca de medio pupillos, existiendo un magnífico servicio de economato (cocina y comedores). Los talleres cuentan con suficiente material de trabajo, herramientas y maquinarias para la práctica. A las especialidades de MECANICA y CARPINTERIA se agregan este año las de FORJA Y SOLDADURA, para los cuales está llegando la maquinaria y se consulta el personal técnico que los atenderá.

El magnífico pie de organización en que se encuentra se evidencia por el cariño con que alumnos y profesores han trabajado en reparaciones del local, confección del mobiliario, ornato, instalación de los talleres, etc. en sucesivas jornadas diarias de 8 horas de trabajo y estudios, de lo que existe expresa constancia en los correspondientes archivos. El horario se cumple con rigurosa exactitud y la disciplina es controlada por inspectores (profesores normalistas) que desempeñan además los cargos de jefes de cursos.

El Director es un técnico experimentado en la industria norteamericana donde actuó por espacio de más de tres años, después de recibir el título de Técnico Mecánico en nuestro Primer Plantel Industrial. Sus responsabilidades las comparte el Inspector General como Jefe del servicio docente y el Jefe de Talleres como responsable directo de las actividades técnicas.

Por ser limitado el número de becas se ha

recibido a algunos en calidad de externos, previo acuerdo con sus apoderados al momento de la matrícula, dado el interés por colocarlos.

Como colaboración con las festividades en favor del H. Cuerpo de Bomberos, los alumnos

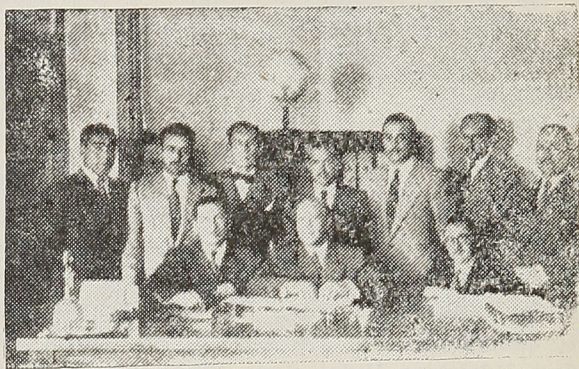

El personal de la Escuela de Artesanos

tuvieron participación en la velada y luego presentaron una "alegoría mecánica" que mereció el primer premio en el Corso oficial.

Para finalizar el año escolar construyeron una hermosa colección de juguetes que fueron obsequiados a los niños pobres en colaboración con el Centro de Padres, en un sencillo acto en el que hubo palmadas de estímulo a los muchachos y obsequio de helados y golosinas que ofrecieron gentilmente los vecinos del comercio.

Las simpatías y arraigo que estabilizan a este importante plantel se justifican con el crecido número de cooperadores y amigos que lo estimulan con su desinteresada ayuda material y moral, para los cuales hay un profundo sentido de gratitud y comprensión en cada uno de los alumnos y personal directivo y docente.

Hacemos notar que el local que ocupa es inadecuado y que dicha escuela necesita de un local propio, amplio y cómodo, con inter-nado capaz de albergar a los numerosos alumnos que por la distancia y carencia de medios económicos se ven privados de sus grandes beneficios.

Se espera que el Supremo Gobierno de una pronta solución a este problema por el cual hay justificados clamores en la región.

Los contribuyentes de Puente Alto cuentan con un prestigioso y eficiente Servicio de Tesorería

HONRADEZ, PREPARACION Y EFICIENCIA TIENE SU PERSONAL. — HISTORIA DE LA INSTITUCION. — CONTROL EXACTO Y RAPIDO DE LAS FINANZAS DEL PAIS. — TRABAJO ABRUMADOR, PERO EL PUBLICO ES ATENDIDO EN PRIMER LUGAR. — NO HAY SITIO PARA BUROCRATAS. — INTERESANTES DECLARACIONES DEL TESORERO COMUNAL DE PUENTE ALTO, DON LUIS IGLESIAS INFANTE.

Los Servicios de Tesorerías de la República constituyen una verdadera garantía de eficacia y corrección, a través de todo el territorio nacional. Su misión es fundamentalmente importante desde el momento que por intermedio de las Tesorerías del país se movilizan todos los fondos públicos de la Nación.

UN POCO DE HISTORIA

Tuvo su origen cuando el Director Supremo, don Ramón Freire, promulgó la Constitución de 1823, disponiendo el depósito de los caudales públicos en una Tesorería Central.

Por Ley de 1833, la Tesorería Central se pasó a llamar Dirección del Tesorero, organización que perduró por más de 40 años, pero, el año 1927, señala una época importantísima en este orden de cosas con la contratación de financistas encabezados por Mr. Kemmerer, que dieron al Servicio de Tesorerías una organización fundamentalmente científica que hoy en manos de un equipo de experimentados funcionarios da cumplida satisfacción a una expedita marcha de estos vitales servicios.

El temple de estos funcionarios de Tesorerías, puede apreciarse más que nada con cifras: en el curso de 20 años de las Tesorerías fusionadas ha pasado por sus manos la astronómica suma de \$ 80.600.000.000.— sin considerar los ingresos por bonos, letras, vales y monedas extranjeras. Sin embargo en el mismo período por filtraciones, hechos delictuosos, etc., el Fisco sólo ha experimentado pérdidas por \$ 1.335.000.— y si se considera que esos mismos \$ 80.600.000.000.— han debido volver a pasar por manos de funcionarios de Tesorerías como Egresos, duplicando el peligro de filtraciones, aquella pérdida representa sólo la siete millonésima parte de estos caudales, índice de honestidad que ningún servicio de Hacienda del mundo podrá exhibir.

Toda esta enorme labor es desempeñada a lo largo de toda la Nación, desde los centros más poblados hasta las comunas más aparta-

das, por un escasísimo personal, 1.140 empleados para atender 263 oficinas. El cometido de este personal seleccionado, al ciento por ciento, hasta en sus condiciones de vida privada,



Don LUIS IGLESIAS INFANTE, el caballeroso y prestigioso jefe de los Servicios de Tesorería de Puente Alto.

exige rapidez práctica, estudio y alto criterio de Administración Pública, además del conocimiento concreto de numerosísimas leyes y reglamentos de las más variadas materias, tareas desempeñada todos los días en forma modesta, silenciosa y sin ostentación, por lo mismo que se hacen más acreedores todos estos funcionarios al más cariñoso homenaje, por su rectitud de procedimientos, por su preparación y por su ejemplo de abnegación al Servicio del Estado.

BENEFICIOS DEL SISTEMA

Antes de la existencia de este sistema fusionado de Tesorerías, aparte de ignorarse el

rendimiento mismo de los tributos el Fisco debía esperar meses para saber a ciencia cierta cual era el Estado de la Caja Fiscal. Hoy mediante el sistema funcional de los Servicios de Tesorerías se puede decir, exactamente, que el Presidente de la República, todos los días y a cualquier hora puede tener en sus manos todos estos valiosos informes sobre los diferentes aspectos de la contabilidad de la Nación.

Igual cosa sucede con las finanzas municipales y de la Beneficencia Pública, y es así como todos los días a las 8.30 de la mañana se deposita en el Despacho del Alcalde y Director, el Estado de Movimiento de Fondos de sus Reparticiones, con todos los datos que puedan necesitar.

DIRECCION, COORDINACION Y

FISCALIZACION

En cada cabecera de Provincia hay una Tesorería Provincial que coordina, dirige y fiscaliza los Servicios y especialmente concentra la contabilidad en su primer ciclo. De aquí la concentración contable de la Provincia se centraliza en su segundo ciclo en la Tesorería General para todo el país, mientras que correlativamente las Tesorerías Comunes y Provinciales ya han rendido cuenta a la Contraloría General de la República, diariamente, por lo fiscal y mensualmente por lo Municipal y de la Beneficencia.

Las Tesorerías Provinciales aparte de su labor indicada, desempeñan una función específica que no la realiza ningún otro organismo del Estado: efectúa los pagos fiscales en todos sus ordenes, incluyendo hasta la devolución de los Depósitos, y cancelación de asignaciones voluntarias de los servidores del Fisco.

Todos los días las Tesorerías Comunes de toda la Nación, depositan sus recaudaciones en la "Cuenta Unica Fiscal de la Caja Nacional de Ahorros, cuyas oficinas comunican estos depósitos para centralizar en Santiago la total disponibilidad financiera. El mismo procedimiento se observa para los fondos municipales y de Beneficencia, que también diariamente se depositan en cuentas corrientes especiales.

De conformidad con la Ley Orgánica de Municipalidades los Tesoreros Comunes son los representantes legales y administradores de bienes de estos organismos del Gobierno Local, aparte de que recaudan sus rentas, ha-

cen sus pagos y fiscalizan el cumplimiento de la designación de los funcionarios Municipales de acuerdo con el Estatuto de estos funcionarios.

EN PUENTE ALTO

Sirve el cargo de Teosrero Comunal de Puente Alto, el señor LUIS IGLESIAS INFANTE, pundonoroso y joven funcionario, de 31 años de edad y con 15 de servicios y en dos o tres veces que hemos concurrido a su oficina para solicitarle algunos datos estadísticos, siempre lo hemos observado trabajando intensamente, atendiendo a numeroso público con una finura y con un sistema familiar y de puertas abiertas que el periodista que ha hecho esta relación le ha parecido que por primera vez ha encontrado un lugar donde los contribuyentes o los deudores, verdaderamente, parecen que cancelaran y cumplieran gustosos sus deberes tributarios para con la Nación.

EL PUBLICO ES SOBERANO Y TIENE

SIEMPRE LA RAZON

Cuando esta relación estaba concluida hemos ido a la oficina del señor Iglesias para hacerle solamente estas dos preguntas ¿qué es lo que singulariza a su servicio y cuáles serían sus deseos que manifestáramos aquí?

Inmediatamente nos ha contestado:

—El Servicio de Tesorerías tiene una tradición igual en todo el país: que consiste en que para nosotros el público es soberano y el empleado que no sabe atenderlo no sirve; disciplina y orden en el trabajo; compañerismo leal y casi sin distinción de grados y la exigencia explícita y moral de que debemos vestir bien. Esta tradición sólo está empenada por la falta de comodidades en nuestras oficinas y por sueldos que no están en consonancia con el trabajo y las responsabilidades.

—Mis deseos son: un saludo y un ferviente voto de prosperidad para el querido pueblo de Puente Alto a propósito de su Cincuentenario y mi deseo de que se destaque, que en nuestro Servicio se labora con patriotismo, aunque en forma humilde y anónima, porque aquí no tenemos tiempo para ser burócratas ni se inmiscuye la politiquería en nuestra carrera administrativa.

CON ESCASO PERSONAL, CARABINEROS DE PUENTE ALTO CUBRE UNA EXTENSA ZONA

UNA LABOR AGOTADORA.—HAY QUE DOTAR AL SERVICIO DE UN MODERNO CUARTEL. —UN PERSONAL EFICIENTE Y PRESTIGIOSO. — ZONA INDUSTRIAL, AGRICOLA, MINERA Y DE TURISMO, VIGILA CARABINEROS DE PUENTE ALTO. — LA COMISARIA CARECE DE MEDIOS RAPIDOS DE MOVILIZACION.

Carabineros de Chile, institución policial de carácter militar, creada el 27 de Abril del año 1927, mantiene vigilancia en la COMUNA DE PUENTE ALTO por medio de la 2.ª Comisaría de la Prefectura Rural de Santiago Nº 8, Para atender los diferentes servicios está organizada en la siguientes forma:

COMUNA PUENTE ALTO

Base Comisaría: 1 Mayor, 2 Tenientes y 43 hombres de tropa.

Retén Las Vízcachas 5 hombres
" Bajos de Mena 5 "
" Las Nieves 3 "
" F. C. Llano de Maipo 5 "

COMUNA LA FLORIDA:

Retén Bellavista 5 hombres
" La Florida 6 "
" Planta Florida 3 "

COMUNA DE PIRQUE

Retén Pirque 5 hombres
" Sta. Rita de Pirque 3 "
" La Puntilla 4 "

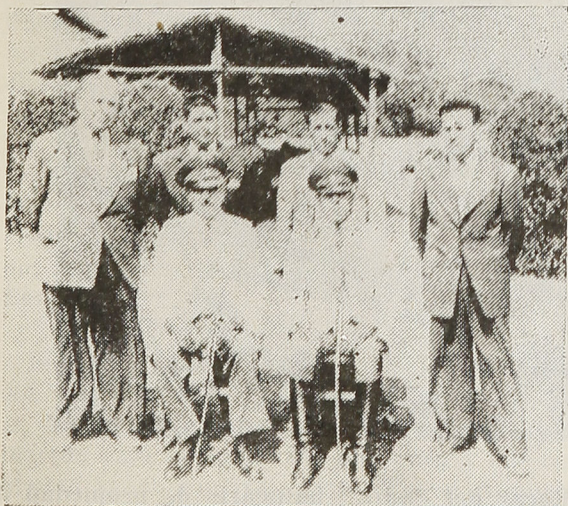

Plana Mayor de Carabineros de Puente Alto

COMUNA SAN JOSE DE MAIPO

Base Teia.: 1 Tte. y 7 hombres
Retén La Obra 3 "
" Acueducto Río Colorado . . 3 "
" El Melocotón 3 "
" Planta Eléctrica Maltenes 3 "
" El Volcán 3 "
" P. E. Queltehues 3 "
" San Gabriel, de Aduana . . 3 "
" Avanzada El Yeso 2 "
" Avanzada Valle Blanco . . 2 "

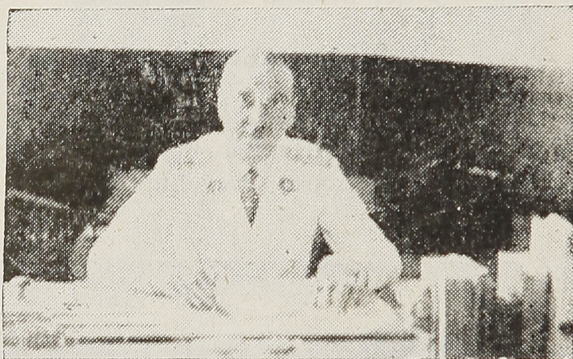

Mayor de Carabineros D. FEDERICO HEICKE-
MA HERNANDEZ, Jefe de la Comisaría de
Puente Alto.

La Comisaría dejó de ser Tenencia el 20 de noviembre de 1929.

El sector que cubre esta Unidad es de vital importancia, toda vez que comprende una zona industrial, minera, agrícola y de turismo.

Por los datos publicados puede verse la escasa dotación de Carabineros para cubrir esta intensa Zona. Este limitado personal realiza una labor agotadora, teniendo muchas veces que comer y dormir en el Cuartel, por requerirlo las necesidades del Servicio. Ha habido casos en que las patrullas de Carabineros han entregado su turno a las 6 de la mañana para ser movilizadas 5 horas después hacia una nueva jornada de trabajo.

PLANA MAYOR DE LA COMISARIA

El siguiente personal forma la Plana Mayor de esta Comisaría:

Mayor, don Federico Heickema Hernández, Jefe Comisario.

Teniente, René Espinoza Carvacho, Oficial de Ordenes.

Teniente, Luis A. Campos Vásquez.

SERVICIO MEDICO

Médico, señor Bernardo Baytelman Dolber.
Practicante, señor Oscar Aguilera Morales.

VETERINARIA

Ayudante Vet., señor Juan Cortés Casanova.

Enf. Ganado, Cabo Juan Caro Ayala.

Enf. Ganado, Carabinero Galindo Vega Galluguillos.

SECRETARIA

Esbte. 1º, señor José O. Cabezas Cid.

Esbte. 3º, señor Octavio Palma Ocares.

SUBOFICIALES

Sgto. 1º Díaz Pinto, Medardo

" González Barrientos, Felipe

" Troncoso Muñoz, José Luis

Vice 1º Parra Maldonado, Fernando

" Godoy Barriga, Belarmino

" Umaña Henríquez, Eleodoro

Sgto. 2º Castillo Torres, Samuel

" " Fernández Silva, Atilio

" " López Cadiu, Florián

" " Quezada Vera, Manuel

" " Ramos Zurita, Eleazar

" " Urtubia Paredes, Efraín

" " Valencia Zamora, José.

URGENTES NECESIDADES DEL SERVICIO

Las personas que conocen la región del Maipo no se explican como la Comisaría de Carabineros de Puente Alto puede cubrir con eficiencia esta dilatada zona, contando con tan escaso personal y medios rápidos de movilización.

La razón no es otra que la alta calidad moral de jefes y soldados que forman los cuadros de esta Unidad, que con abnegación y sacrificios cumplen sus deberes.

Las Autoridades y las personas pudientes de Puente Alto deben a la brevedad posible darle solución a este problema, dotando a la Comisaría de un cómodo y moderno local y de medios rápidos de movilización para una todavía mejor atención del Servicio.

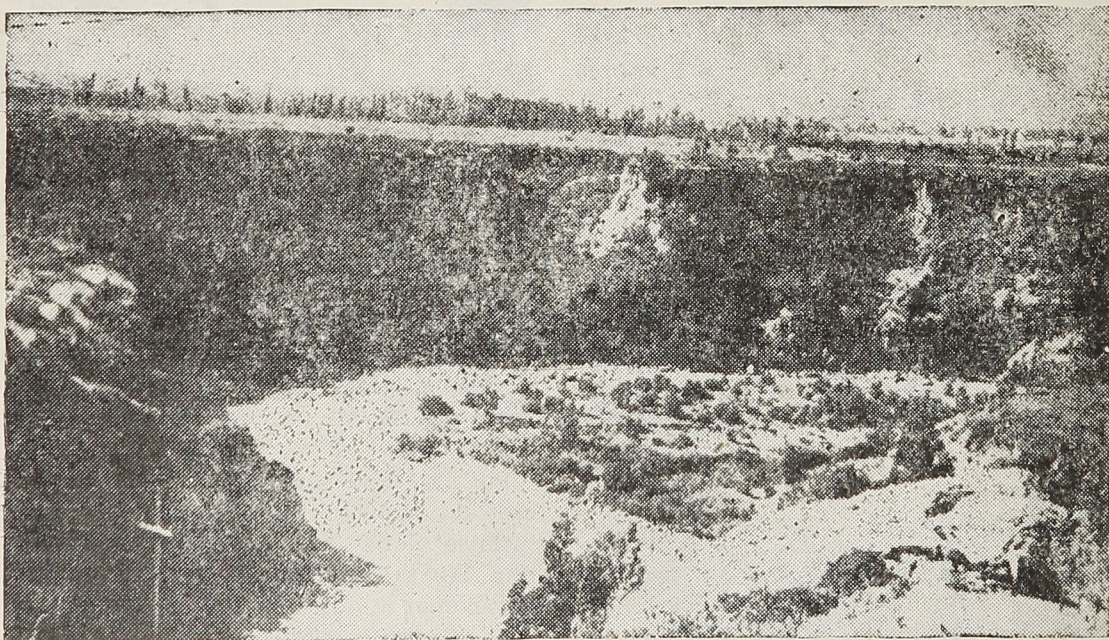

Hermoso paisaje del río Maipo, ubicado en las "Rocas del Padre", balneario de propiedad del señor Fernando Guerra González, en "La Puntilla", de San Juan de Pirque.

LA CAJA DE SEGURO OBLIGATORIO EN PUENTE ALTO

UNA INSTITUCION QUE ES POPULAR. — PERSONAL EFICIENTE, QUE SE CARACTERIZA POR SU BUEN TRATO AL PUBLICO. — MIRANDO EL PORVENIR.

En una ciudad eminentemente industrial y agrícola como es Puente Alto, la Caja de Seguro Obligatorio ocupa un lugar destacado en las actividades del pueblo y es así como ésta oficina desarrolla una labor grande en forma entusiasta y con cariño. Su atención debe extenderse a una población de asegurados de más o menos 10.000 imponentes y a los familiares que tienen derecho, esposas e hijos hasta los 2 años de edad.

de la Caja ha sido recibida con satisfacción por los obreros que han tenido la oportunidad de comprarlas. El Administrador de ella es el Sr. Manuel Mendoza Carrillo.

Directamente de la Caja en Puente Alto depende sólo el servicio médico de Pirque ya que la atención de los asegurados del pueblo está a cargo de la Beneficencia por intermedio de la Casa de Socorro. La atención es costeadada por el Seguro, que, prácticamente cuenta para sus asegurados una atención permanente. Director de los Servicios Médicos-rurales es el doctor Eduardo Cordero Baños, antiguo y meritorio médico de Puente Alto, ampliamente vinculado a la vida del mismo por sus múltiples actividades. Colaboran con él don Carlos Cañete Arce, conocido y querido practicante de la comuna de Pirque, que es donde desarrolla sus actividades desde muchos años y por la Sra. Estela Ibarra Martínez, matrona de reconocida aptitudes. El médico pediatra, que visita semanalmente las cinco Postas de Pirque es el doctor Raúl Cantuarias Bernal, que es a la vez Director de la Casa de Socorro de Puente Alto. Además la Caja tiene en la Fábrica de Papeles una oficina de la Madre y el Niño que es atendida por el doctor Samuel Costa Vergara, médico joven y entusiasta que ha prestigiado a la Caja a través de su labor. Lo secundan con mucho acierto la Visitadora Sccail Srta. Ema Lanz H., que actualmente se encuentra en el extranjero en misión especial del Gobierno, y por la Sra. Violeta Riveros Benecke.

POBLACION EUGENIO MATTE.—La Caja construyó en Puente Alto una Población obrera de 188 casas para sus imponentes. Esta población está actualmente en venta y sus ocupantes se convertirán éste año en propietarios mediante el pago mensual de cuotas que fluctúan entre los \$ 400 y \$ 200. Esta actitud



Personal de la Caja de Seguro Obligatorio de Puente Alto.

ALGUNOS NUMEROS.—Cabe destacar algunas cifras sobre beneficios en dinero otorgados por la Caja en los once meses del año 1947, cifras que dan una pauta sobre su movimiento y amplio campo en que desarrolla sus actividades. Se han pagado 3.648 subsidios con \$ 495.00; 747 pensiones de Invalidez con \$ 375.000 y se han hecho 194 devoluciones por vejez y fallecimiento con un total de \$ 189.000. Además, debemos considerar las consultas médicas y la atención por especialidad que se hace en Santiago para lo cual la Caja trasladada por su cuenta a los asegurados.

Dado el crecimiento y aumento de población de éste progresista pueblo no nos cabe duda que la Caja de Seguro Obligatorio está llamada a desempeñar un papel preponderante en el futuro de Puente Alto.

MAS DE 15,000 OBREROS ESTÁN SINDICALIZADOS EN PUENTE ALTO

LOS SINDICATOS DE EMPLEADOS AGRUPAN MAS DE 800 PERSONAS. — EN TODAS LAS ACTIVIDADES PRODUCTORAS HAY SINDICATOS. — LOS SERVICIOS DEL TRABAJO EN LA ZONA.

La Inspectoría del Trabajo debe atender la fiscalización de las disposiciones del Código del Trabajo y demás leyes sociales, en una zona que ha adquirido gran importancia por su desarrollo económico, especialmente industrial y agrícola.

POBLACION TRABAJADORA

El gran número de asalariados que impulsan las múltiples actividades de la producción en la Comuna, determina un aumento en la complejidad y volumen de los problemas que debe abordar esta repartición. Según datos aproximados que se poseen, la población trabajadora alcanza a 15.000 obreros y 800 empleados particulares.

LOS SINDICATOS DE PUENTE ALTO

Entre los principales Sindicatos de la jurisdicción de esta oficina, citaremos, en primer término, al Sindicato Industrial de Obreros Papeleros que cuenta con más de 1.200 socios, tiene tal vez la situación económica más sólida de todas las organizaciones sindicales del país; el Sindicato Industrial Fábrica de Tejidos "Victoria", con 400 socios, posee también

local propio y desarrolla una vasta labor social; el Sindicato Profesional de Empleados de la Compañía Papelera, cuenta con 150 miembros, tiene una vida muy intensa y realiza acción permanente en defensa de los intereses de sus asociados; el Sindicato Profesional de Panificadores, con 70 socios y que realiza una difícil labor por las características del trabajo de estos operarios; el Sindicato Industrial "Yeseras El Volcán", el único que queda en esa región en que antes fué muy intensa la vida sindical y que, por este motivo tiene gran importancia e influencia en la zona; el Sindicato Profesional de Empleados del Sanatorio "El Peral"; el Sindicato Agrícola "Concha y Toro", organizado de conformidad con la nueva Ley de Sindicalización Agrícola; el Sindicato Agrícola Tocornal y alrededor de 15 Sindicatos Agrícolas más.

PERSONAL DE LA INSPECCION DEL TRABAJO

El personal de la oficina está actualmente compuesto del Jefe Inspector, señor Jorge Soto Troncoso, el oficial administrativo, señorita María Zúñiga Sepúlveda y el oficial de servicio, don Guillermo Mardones.

Con eficiente personal y en pésimo local, funciona Correos y Telégrafos en Puente Alto.

SE IMPONE UNA RESOLUCION INMEDIATA PARA ESTE AGUDO PROBLEMA

Este servicio de vital importancia para Puente Alto, funciona desde el año 1926 en una casa particular y cuenta solamente con dos plezas.

Ahora que Puente Alto, es un pueblo industrial y comercial en todos sus aspectos, se espera que cuanto antes la Superloridad del ramo, tome las medidas del caso a fin de dotar a esta importante repartición Pública de un buen local para su funcionamiento.

Los empleados que atienden esta oficina se

desempeñan a entera satisfacción del público, y tienen que hacer verdaderos milagros para mantener un buen servicio por la ninguna comodidad para su desenvolvimiento.

La oficina esta a cargo del oficial 14, señora Celia Cáceres B., y es secundada en la responsabilidad del servicio, por los siguientes empleados: Telegrafista, señora Amella Covarrubias Zagal; Oficial, señor Jorge Cubillos y el empleado a contrata, doña Luisa Zavala y cuenta con cartero, mensajero y valijero.

Hombres abnegados y generosos forman el Cuerpo de Bomberos de Puente Alto

DOS EFICIENTES COMPAÑIAS SALVAGUARDIAN LOS BIENES Y LA VIDA DE LA POBLACION. — LA PRIMERA COMPAÑIA CUENTA CON DOS CARROS Y UN EXCELENTE EQUIPO PARA EL TRABAJO DE SUS VOLUNTARIOS. — EL 8 DE ENERO COLOCA LA PRIMERA PIEDRA PARA SU FUTURO Y MODERNO GRAN CUARTEL. — LA SEGUNDA COMPAÑIA TIENE UN MODERNO LOCAL Y TRABAJA PARA ADQUIRIR UN CARRO DE PRIMERA CALIDAD. — DON JUAN ESTAY, SIMBOLO DE ABNEGACION Y GENEROSIDAD.

Puente Alto cuenta con un excelente Cuerpo de Bomberos, formado por hombres generosos que son todo entusiasmo y valor en el desarrollo de sus sacrificadas labores.

Los bienes y la seguridad de las familias están protegidos por dos activas compañías de voluntarios, que gozan de un merecido prestigio por la eficiencia y organización de sus hombres y equipos.

LA PRIMERA COMPAÑIA

El 2 de Agosto de 1929, un grupo de hombres idealistas y esforzados, echaba los cimientos de la que más tarde sería la vigorosa y floreciente PRIMERA COMPAÑIA DE BOMBEROS de PUENTE ALTO.

Sus fundadores, entre los cuales anotamos los nombres respetables de don Belarmino Meza, Tte. Coronel de Carabineros en retiro; don Luis Vásquez Castillo, considerado como uno de los hombres de mayor espíritu de trabajo y organización; los Sres. Rafael Bascuñán Pinto, Luis y Mario Clavero Ramírez, Luis Arías, Arturo Matte Larraín, Luis Matte Larraín, Angel Pimentel, Carlos Campillo, Enrique Cofré, Senén Núñez y Juan Castillo, etc., etc., formaron los primeros cuadros de la institución, que hoy ostenta una breve tradición, pero fecunda en esfuerzos y sacrificios comunes.

La PRIMERA COMPAÑIA en sus 19 años de vida ha adquirido un bien raíz, dos potentes y modernas máquinas "Mann" y "Ford" y más de medio millón de pesos en dinero.

Actualmente la PRIMERA COMPAÑIA, bajo la inteligente dirección de su activo y generoso Director Sr. JUAN ESTAY IPINZA, tie-

ne una sola y gran aspiración: construir un moderno cuartel que este a la altura del progreso de Puente Alto y de las necesidades de la población.

Y, en este sentido, la labor de su Director Sr. Estay se ha caracterizado por una generosidad digna de todo elogio, pues a él se debe la mayor suma de dinero para adquirir la maquinaria "Ford" y, actualmente, ha cedido el mejor potrero de su fundo para construir una Media Luna para rodeos, cuya explotación, durante 5 años, percibirá totalmente la Primera Compañia de Bomberos para construir el moderno Cuartel, que es la aspiración más sentida de estos aguerridos voluntarios.

El Sr. Estay Ipinza, que lleva en su corazón la arcilla del Maipo, del río que se prodiga fecundo en campos y ciudades, está seguro de alcanzar para la institución a su cargo el anhelado Cuartel que sueñan sus entusiastas voluntarios y, como hombre de empresas, se dispone a colocar la primera piedra del edificio en este 8 de Enero, en que PUENTE ALTO celebra la gloriosa fecha de su CINCUENTENARIO.

LAS MADRINAS DE LA PRIMERA PIEDRA

Para este acto han sido designadas las siguientes distinguidas damas de Puente Alto:

Señoras: Elvira Valdés vda. de Matte, María Echeverría de Estay e Inéz O. de Cordero.

DONACIONES PARA EL CUARTEL

Hasta la fecha se han recibido para la construcción del Cuartel de la PRIMERA COMPAÑIA las siguientes sumas:

I. Municipalidad de Puente Alto	\$ 10.000.—
Don Pedro Pasalacqua	5.000.—

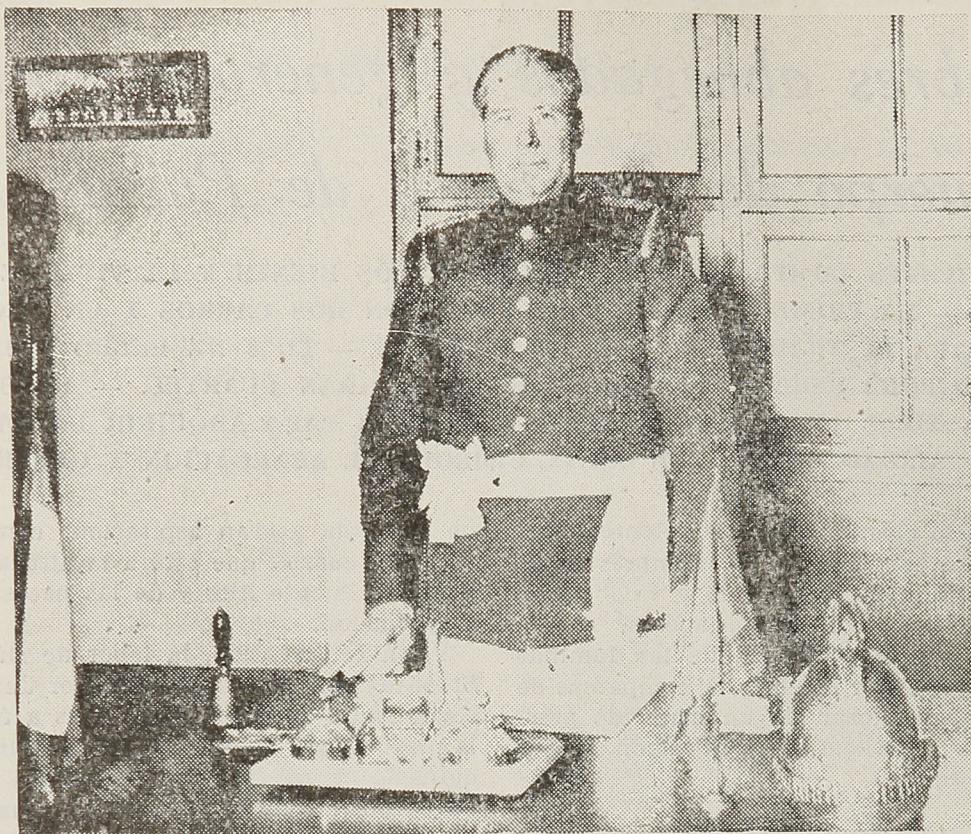

DON JUAN ESTAY IPINZA, EL GRAN VOLUNTARIO, DIRECTOR DE LA 1.ª COMPAÑIA.

DIRECTORES QUE HA TENIDO LA LA SEGUNDA COMPAÑIA

En los viejos archivos de la PRIMERA COMPAÑIA, se conservan los nombres de los Directores que ha tenido la institución y que corresponden a las siguientes personas:

Señor, Luis Matte Larraín.
Señor Belarmino Meza
Señor Carlos Sotomayor
Señor Carlos Campillo
Señor Eduardo Cordero B.
Señor Juan Estay.

DIRECTORES DE LA 1.ª COMPAÑIA

Esta institución que cuenta con 38 voluntarios tiene la siguiente Directiva:

Director, don Juan Estay Ipínza (R).
Capitán, don Mario Clavero (R).
Teniente 1.º, don Carlos Passalacqua.
Teniente 2.º, don Clemente Elgueta.
Sargento, don Carlos Reyes.
Ayudante, don Oscar Candia.
Secretario, don Manuel Toledo C.
Tesorero, don Julio Cazor A.

Fué fundada a mediados de 1935, gracias al entusiasmo y abnegación de don Julio Bustamante Pinto, hijo del distinguido y caballeroso Intendente de Santiago, Sr. Julio Bustamante Lopehandía, amigo predilecto del gran Presidente Alessandri y a quien recuerda santiago entero por su gran hombría de bien.

La Segunda Compañía de Bomberos cuenta actualmente con un moderno local propio, situado en calle Balmaceda.

La aspiración unánime de sus voluntarios está concentrada en estos momentos en adquirir para la Segunda Compañía un carro moderno, que le permita llevar en cualquier momento el servicio de sus abnegados voluntarios a cualquier sitio de la Comuna, donde sean necesarios.

El carro que actualmente tiene fué donado a la SEGUNDA COMPAÑIA por el Presidente don Arturo Alessandri, por intermedio del Intendente de Santiago Sr. Bustamante.

DIRECTIVA DE LA 2.ª COMPAÑIA:

Dirige los destinos de la Institución el señor

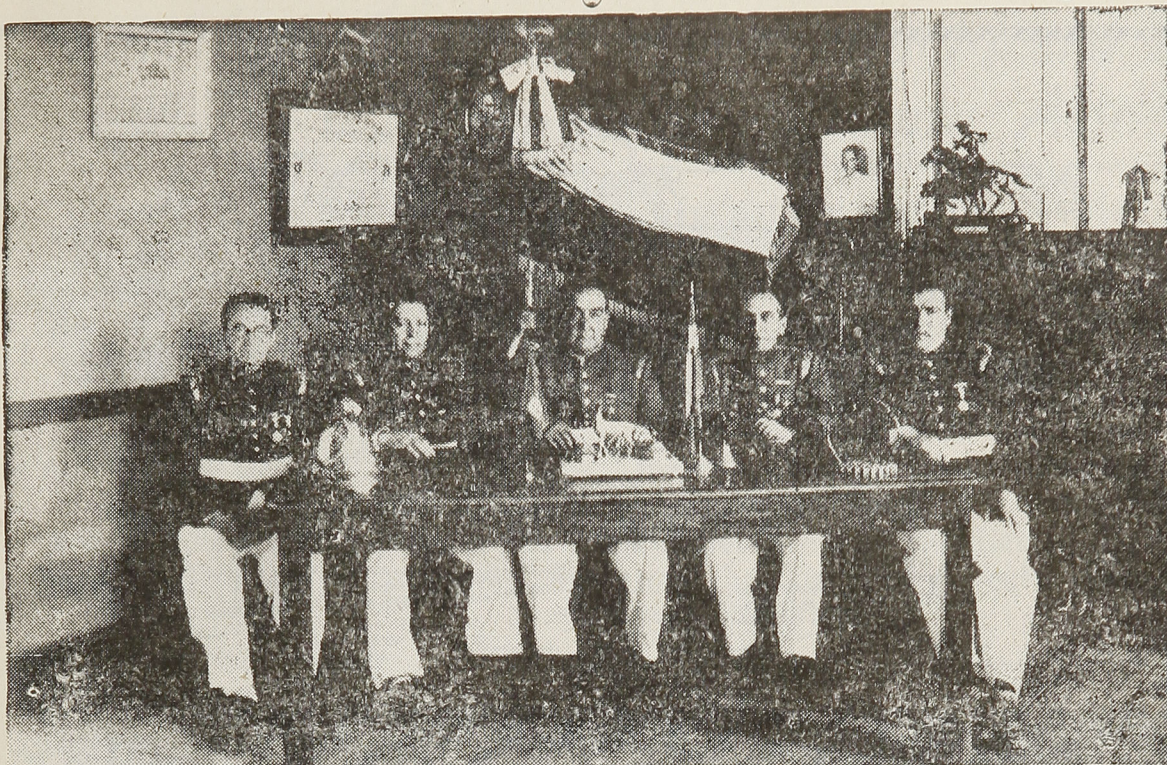

El abnegado y querido Superintendente, don **ANGEL CARRASCO MUÑOZ**, y el Comando Supremo de los Bomberos de Puente Alto.

Humberto Pizarro Rodríguez secundado por **EL NOMBRE DE "MARCOS PEREZ" LLEVA LA SEGUNDA COMPAÑIA**

Capitán, don Manuel Santiu.

Teniente 1.º, don Luis Pérez Zavala.



Don **JOSE CABEZAS CID**, elegido Secretario General del Cuerpo de Bomberos.

Teniente 2.º, don Raúl Cerda.

Ayudante, don Oscar Vásquez.

Secretario, don Francisco Coopman.

Tesorero, don Vicente Vergara.

Maquinista, don Humberto Velásquez.

Cirujano, don Aniceto Tapia.

Como un homenaje al gran filántropo que tuvo Puente Alto, don Marcos Pérez Inzunza, que dió toda su fortuna a los vecinos pobres del pueblo, a quienes socorrió y atendió en noches de angustia, los voluntarios de la Segunda Compañía llevan con honor el nombre del grande y sencillo benefactor que tuvo la población a principios de este Siglo.

Los 32 voluntarios de la Segunda Compañía saben de memoria la historia de este abnegado e ilustre servidor de Puente Alto.

DIRECTIVA GENERAL DEL CUERPO DE BOMBEROS DE PUENTE ALTO

El Comando Supremo de los Bomberos de Puente Alto está compuesto por las siguientes personas:

Superintendente, don Angel Carrasco Muñoz.

Comandante, don Manuel Ibarra Allende.

Secretario General, don José Cabezas Cid.

Tesorero General, don Armando Campillo Catalán.

Director de la 1.ª Compañía, don Juan Estay Ipinza.

Director de la 2.ª Compañía, don Humberto Pizarro Rodríguez.

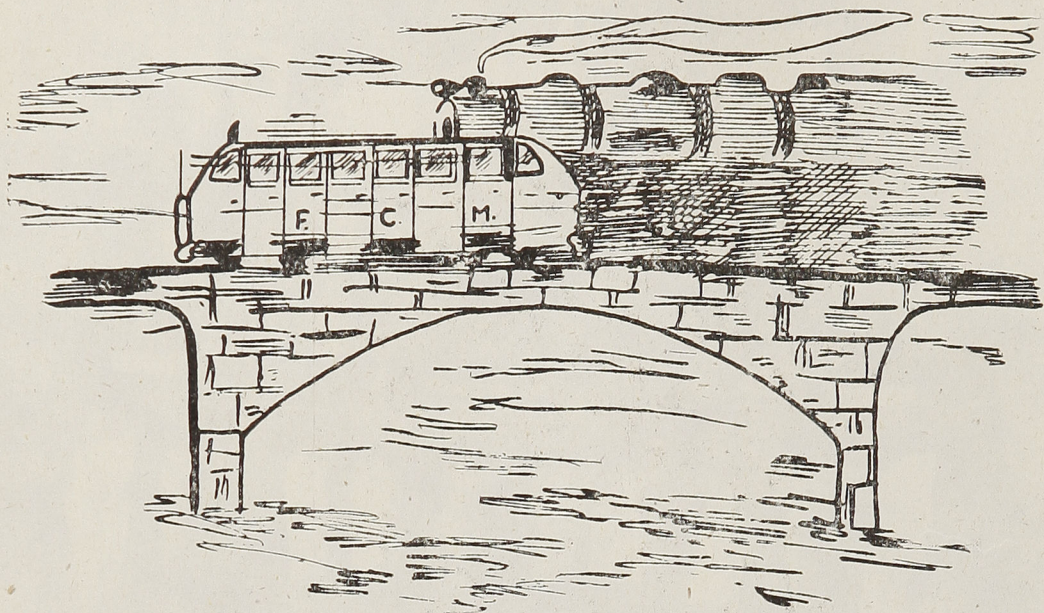

Realice el sueño de su vida

Un veraneo delicioso e inolvidable

Visite los maravillosos paisajes de la cordillera, que reúnen las cualidades de belleza, magnificencia y clima sin igual.

Viaje por el Cajón del Río Maipo, exponente andino de belleza, utilizando los cómodos automotores del F. C. M. de Puente Alto al Volcán.

Sobradas garantías de seguridad, exacto itinerario y precios reducidos, son los exponentes máximos de este servicio.

El turista podrá admirar la cordillera en toda la plenitud de su belleza, con sus altos y nevados picachos, sus torrentes y todo un mundo radiante de magnificencia que jamás se borrará de su memoria.

Igualmente un servicio diario de trenes le facilitará su veraneo.

Orgullo de Chile es la Manufacturera de Papeles y Cartones de Puente Alto

Una poderosa industria gestada en las fuentes mismas del trabajo.— El genio creador de don Luis Matte Larraín ha llenado toda una época con su vasto espíritu de empresa.— Fué el gran pionero de la industria del papel en Chile.— Un sueño visionario, la fría realidad del número y una combinación de factores económicos y humanos.

Industrias raquílicas se vigorizaron en su potencial humano y económico.— Potentes y modernas maquinarias, fundos madereros, vastas redes de energía eléctrica, medios propios de movilización, grandes establecimientos industriales, poblaciones obreras modelos y personal competente y especializado, forman los cuadros de esta poderosa industria.



DON LUIS MATTE LARRAIN

La industria papelera en nuestro país como toda grande empresa humana, ha tenido en sus comienzos la arrebatadora y romántica inspiración del genio, para llegar, finalmente, a la fría realidad del número, a las bases

exactas, que le permitan emprender su vuelo hacia el futuro.

Esta mezcla de locura y realidad, que antecede a toda humana empresa sólo es propia del genio, de esos contados hombres que ama-

necen de tiempo en tiempo, en la marcha de los sucesos humanos, que inspiran una época, impulsan el progreso y dejan atrás de sí las huellas luminosas de su vigorosa personalidad.

La industria papelerera chilena tuvo el raro privilegio de contar con esta pasta de hombres esforzados y, cuánto mayor sea el camino recorrido en la etapa histórica, más vigorosos serán los relieves humanos de sus fundadores, que siguen iluminando con su genio las rutas del porvenir.

EL "VISIONARIO" Y EL "GRAN PIONERO"

El hombre que impulsó la industria papelerera, que combinó los factores humanos, industriales y económicos para cimentarla sobre sólidas bases, fué don LUIS MATTE LARRAÍN, quien, estudiando en las fuentes mismas del trabajo, recogió la inspiración de un visionario de esta industria, que creía en el éxito de una empresa semejante con esa fe que levanta las montañas.

Este singular y famoso personaje que la historia de la industria señala con el cariñoso nombre del "Maestro Palomo", convenció al Sr. Matte Larraín de la importancia y proveer de la industria del papel en Chile y lo entusiasmó a lanzarse a la empresa.

JUAN GUILLEN, el famoso "Maestro Palomo", revolucionario español, tuvo la feliz inspiración de hacer conocer su sueño industrial a esa figura serena, inteligente y magnífica, que fuera don Luis Matte Larraín, quien, con su talento privilegiado, supo medir desde el primer momento, el fondo de realidad que tenía la fantástica idea del "Maestro Palomo".

Y, así tenemos como frente al destino histórico, se ha producido la conjunción magnífica del genio visionario y del genio creador y realizador.

Los nombres del "Maestro Palomo" y de don Luis Matte Larraín siguen inspirando desde el más allá a sus continuadores. El visionario y el "pionero", la idea y la acción creadora de dos hombres magníficos, inciden en un momento histórico, haciendo posible lo que es hoy orgullo de Chile: la Compañía Manufacturera de Papeles y Cartones de Puente Alto.

LOS COMIENZOS DE LA INDUSTRIA

Antes del año 1900 existían en Puente Alto dos Fábricas de Papel: la "Victoria" perteneciente a la Fábrica Nacional de Papel S. A. y "La Esperanza" de don German Ebbinghaus.

En 1918 se fundó en Santiago la Fábrica de Cartón Maipú por don Luis Matte Larraín,

inspirado por el "Maestro Palomo", que debía su nombre a su uniforme blanco de trabajo.

Las dos primeras fábricas se hacían una competencia ruinosa que no les permitía avanzar ni prosperar.



Don GERMAN EBBINGHAUS, fundador y técnico de la Empresa.

DESARROLLO DEL POTENCIAL ECONOMICO Y HUMANO DE LA CIA. MANUFACTURERA DE PAPELES Y CARTONES

1918.—La Fábrica de Cartón Maipú, fundada por don Luis Matte Larraín, contaba con un capital de .. \$ 80.000.—

Febrero 1920.—Nace la actual Cía. Manufacturera de Papeles y Cartones por la fusión de la Fábrica de Cartón Maipú con la Fábrica de Papel "La Esperanza" de don Germán Ebbinghaus.

El capital de la nueva sociedad anónima es de .. \$ 900.000 —

Agosto 1921.—La Cía. Manufacturera de Papeles y

Cartones aumenta su capital emitiendo 3 mil acciones de 100 pesos cada una \$ 300.000.—
Julio 1924.—La Sociedad Fá-

y 7 mil a \$ 150.— cada una, o sea con un premio de \$ 50.— para incrementar el Fondo de Reserva de la Cía En esta ocasion



NICOLAS GUILLEN, el famoso maestro "Palomo".

brica Nacional de Papel y Cartón se ofrece en venta a la Cía. Manufacturera de Papeles y Cartones, adquiriéndola esta última y pagándola con 15 mil acciones, que se emiten y se entregan a la par en la suma de \$ 1.500.000.—
Julio 1924.—Se emiten 21 mil acciones más, de las cuales 12 mil se colocan a la par entre los accionistas

se entregan 2 mil acciones liberadas a la Cía. Araucaria, por sus estudios sobre las materias primas para la fabricación del papel \$ 2 450.000.—
Julio 1926.—Se aumenta el capital mediante la emisión de 20 mil acciones que se colocan entre los accionistas para completar el el financiamiento de las obras proyectadas \$ 2.000.000.—

Sept. 1928.—Nueva emisión de acciones para aumentar el capital \$ 2.000.000.—

Dic. 1929.—Se emiten acciones para adquirir la Máquina papelerera Nº 8 y efectuar la construcción de la Planta Térmica para fuerza y vapor \$ 5.000.000.—



Don VICENTE OSSA COVARRUBIAS

Primer Presidente de la Compañía Manufacturera de Papeles y Cartones. Ocupó dicho cargo en 1938, y actualmente Director.

Julio 1930.—Se adquiere la planta de los Sres. Schorr y Concha de Talca, para ensayar la fabricación de pulpa mecánica de papel en la suma de \$ 40.000.—

1931.—La Cía. debe afrontar la desvalorización de nuestra moneda y hacer frente a sus compromisos en el extranjero, salvando la situación con un nuevo aumento de capital, que es suscrito por accionistas y el público en libras esterlinas y bonos dólares de la Caja de Crédito Hipotecario \$ 4.000.000.—

Julio 1932.—La Cía. atendiendo al inagotable espíritu de empresa del Sr. Matto Larraín aumenta nuevamente su capital para instalar la fábrica de celulosa, sistema Pomilio, reem-

plazando el sistema de De Vains y para adquirir todas las acciones de la Soc. Productos de Papel y de la Soc. Ferrocarril del Llano de Malpo

La implantación del sistema Pomilio importó la suma de \$ 5.200.000.— y a las otras sociedades se les entregó 15 y 10 mil acciones, respectivamente, de la nueva emisión

El aumento de capital fué de \$ 8.700.000.—

1932.—La Cía. construye para sus obreros una Población Modelo, destinando la suma de \$ 4.000.000.—

Mayo 1933.—Se aumenta nuevamente el capital de la Cía., fijándose ahora un nuevo valor a las acciones, pues las que hasta entonces tenían un valor nominal de \$ 100.— se subdividen, fijándose el nuevo valor en \$ 20.—



Don CARLOS AGUIRRE LUCO

Segundo Presidente de la Compañía Manufacturera de Papeles y Cartones —1920-1935—

Esta nueva emisión de acciones para dotar de capital a la Cía. fué por un valor de \$ 12.000.000.—

Ejemplo en la Sociabilidad Chileno - Americana es el Sindicato Papelero de Puente Alto

LA ALTA CALIDAD MORAL DE SUS DIRIGENTES Y LA COMPRENSION OBRERO-PATRONAL, HAN ENGRANDECIDO A UN GREMIO Y A UNA INDUSTRIA.

ESTE SINDICATO, QUE DIO SUS PRIMEROS PASOS EN UNA PIEZA PRESTADA POR UNO DE SUS FUNDADORES, POSEE HOY PROPIEDADES POR VALOR DE TRES Y MEDIO MILLONES DE PESOS. — ADQUIRIÓ EN CARTAGENA UNA CASA DE VERANO PARA SUS ASOCIADOS Y FAMILIARES. — EN ESCUELAS, BIBLIOTECAS, POLICLINICAS, TEATROS, BECAS PARA LOS HIJOS DE SUS ASOCIADOS, SUBSIDIOS, ETC., ETC., INVIERTE SUS FONDOS SOCIALES. — CONSTRUYE UN MAUSOLEO POR VALOR DE MEDIO MILLON DE PESOS. — HAY OBREROS QUE SON ACIONISTAS DE LA CIA. MANUFACTURERA. — DON ARTURO MATTE LARRAIN Y EL SINDICATO. — LAS CONQUISTAS SOCIALES. — LA DIRECTIVA DEL SINDICATO TIENE DOS GRANDES PROYECTOS: ADQUIRIR TERRENOS PARA QUE EDIFIQUEN SUS ASOCIADOS E INVERTIR, ANUALMENTE, LA SUMA DE TRESCIENTOS MIL PESOS EN ACCIONES DE LA MANUFACTURERA.—EL SINDICATO MANTIENE EN CAJA, EN EFECTIVO, UN MILLON 250 MIL PESOS. — EL PRESIDENTE DEL SINDICATO HA RECIBIDO DURANTE 11 AÑOS LA CONFIANZA DE SUS COMPAÑEROS. — EN EL SINDICATO SE PRACTICA UNA AUTENTICA DEMOCRACIA: NO HAY PERSECUCIONES, REPRESALIAS NI AMENAZAS DE PARTE DE LA COMPAÑIA O DE LA DIRECTIVA.

FRANCISCO GONZALEZ VERA LLEVA AL GRAN CONGRESO SINDICAL de LIMA LA VOZ DEMOCRATICA DE LOS PAPELEROS CHILENOS.

Una brillante página social está escribiendo en los anales de la sociabilidad chilena y americana, el Sindicato Industrial de Papeleros de Puente Alto, que nació a la vida pública el 25 de Septiembre de 1927.

Con fecha 13 de Julio de 1928, el Supremo Gobierno por Decreto N° 1344 le otorgó la personalidad jurídica. Este documento lleva las firmas de don Carlos Ibáñez del Campo y de don Osvaldo Koch.

LA PRIMERA REUNION

En la fecha que hemos anotado anteriormente se efectuó la primera sesión del Sindicato y el Acta N° 1 de la institución da cuenta de aquella histórica reunión, en los siguientes términos:

"Con fecha 25 de Septiembre de 1947, se reunieron los operarios de las Fábricas "Esperanza", "Victoria" y "Construcción" para echar las bases para oragnizar el Sindicato Industrial de Papeleros en cumplimiento de la Ley 4057.

La reunión fué presidida por el compañero

Medardo Pumarino, en la cual se congregaba un número superior de 60 compañeros y se tomaron los siguientes acuerdos:

Nombrar un Directorio Provisorio compuesto por los siguientes compañeros:

Presidente, Nolasco Cabello.

Secretario, Daniel Loyola R.;

Tesorero, Romilio Aguilar de la fábrica "Esperanza";

Vocal, Luis González de la fábrica "Victoria"; y

Bibliotecario, Luis Berrios de la "Construcción".

También se nombraron seis delegados, dos por cada fábrica, los que tendrán la misión de hacer una activa campaña para engrandecir la organización, como igualmente subsanar toda diferencia suscitada entre jefes y trabajadores, siempre que fuesen de carácter leve, o en caso muy grave dar cuenta al Presidente o en la próxima reunión a celebrarse.

Los delegados son los siguientes compañeros: Luis Silva y Manuel González por la fábrica "Esperanza"; Abraham Soza y Gerar-

do Carreño por la fábrica "Victoria" y Gregorio Marco y Enrique Moscoso por la fábrica "Construcción".

Se nombró una comisión compuesta de tres compañeros para estudiar los estatutos del

Se levantó la reunión a las 11 A. M.
Firmados.— Nolasco Cabello, Presidente y Daniel Loyola, Secretario.

ACLARACIONES

El acta de constitución habla de fábrica



PRIMER DIRECTORIO DEL SINDICATO PAPELERO DE PUENTE ALTO, FUNDADO EL 25 DE SEPTIEMBRE DE 1927.

ex Sindicato y hacerle una modificación si fuese necesario. La comisión está compuesta por los compañeros Medardo Pumarino, Alejandro Alvarado y Luis Berrios.

Se acordó que la cotización sea de un peso general y que en la próxima reunión se nombre una comisión para que se traslade a Santiago a dar cuenta de la organización del Sindicato.

"Construcción" y ex Sindicato, debiendo entenderse por el primer término lo que hoy se llama fábrica "Luis Matte Larraín" y, en lo que respecta al segundo, se refiere al Sindicato Mixto, autónomo, afiliado a la Federación Obrera de Chile.

CONSIDERACIONES SOBRE EL ACTA DE CONSTITUCION

Es interesante anotar el espíritu que fluye de este documento, pues sus organizadores tuvieron desde el primer día, la misión de llegar a una comprensión entre jefes y trabajadores.

Además, es interesante observar la designación de un Bibliotecario, demostrando sus organizadores que no sólo perseguían un mejoramiento material de su situación económica, sino que también sentían anhelos de cultura y superación social.

Finalmente, la designación de delegados por fábrica para "hacer una activa campaña para engrandecer la Organización" ha alcanzado sus grandes propósitos, pues la ins-

CASA "SAN MARTIN"

Santa Elena 311

ARTICULOS DE TOCADOR

REGALOS — FANTASIAS

PERFUMERIA

titución ha marchado por una senda floreciente de triunfos y conquistas sociales.

LOS PRIMEROS PASOS

El Sindicato celebró dos nuevas reuniones; una, el 28 de Septiembre y la otra el día 2 de Octubre, con el objeto de estudiar la marcha de la organización.

En esta última sesión, frente a las precarias condiciones económicas en que nacía el nuevo Sindicato, el obrero Armando Casano-

sus escasos medios. En Agosto de 1929, fué el primer año en que obtuvo participación en las utilidades de la Compañía.

LOS DIRIGENTES SINDICALES

Han compartido la responsabilidad en la dirección del Sindicato los dirigentes que anotamos:

Nolasco Cabello, Daniel Loyola, Romilio Aguilar, Luis González, Luis Berrios, Medardo Pumarino, Segundo Díaz, Alejandro Alva-

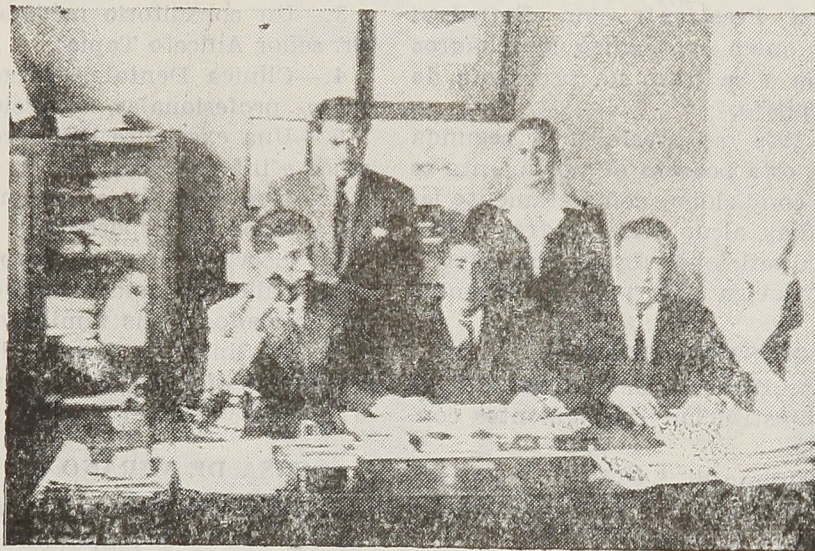

Actual Directorio del Sindicato Papelero, compuesto por los señores: Francisco González Vera, Presidente; Manuel Valenzuela Campusano, Secretario; Marcial Fuentes Fuentes, Tesorero; José Valdivia Torres y Luis Muñoz Torres, Directores.

va, que arrendaba un departamento de dos piezas en calle José Luis Coo, puso a disposición de la naciente organización, una plaza para que se efectuasen las reuniones.

LOS PRIMEROS LUCHADORES

En esta primera etapa de organización tuvieron destacada actuación los siguientes compañeros:

Medardo Pumarino, Nolasco Cabello, Daniel Loyola, Alejandro Alvarado, Segundo Díaz, Armando Casanova, Gerardo Carreño, Enrique Moscoso, Luis Berrios, Romilio Aguilar, Luis González, Luis Silva, Carlos Venegas, Humberto Vega, Manuel González, Klacoo Agullera, Héctor Mendoza, Vicente Camerón, Alamiro Moraga y Abraham Soza.

VIDA ECONOMICA DEL SINDICATO

Hasta la dictación del Decreto de Personalidad Jurídica, el Sindicato se mantuvo con

rado, Gerardo Carreño, Enrique Moscoso, Carlos Venegas, Héctor Mendoza, Vicente Camerón, Alamiro Moraga, Abraham Soza; Tiberio Aranda, Pedro Arrey, Manuel Baeza, Juan Castro, José Espinoza, René Ferrada, Rafael Leiva, Ramón Llanillos, Eduardo Montecinos, Pompeyo Ortiz, Luis Roldán, Pedro Soto, Aída Valdivia y Jorge Valdivia en un período; Miguel Aguirre, Alejandro Alvarez, Abraham Calderón, Jacinto Carrasco, Eleodoro Castillo, Abraham Fuentes, Luis Muñoz, Javier Núñez, Arnaldo Rosas, Genero Salinas, Julio Salinas, José Troncoso, Manuel Valenzuela y Joaquín Verdejo, en dos períodos; Guillermo Herrera, Marcial Fuentes, Rafael Matus y Manuel Verdugo en tres períodos; y Francisco González en once períodos.

Es necesario hacer presente que el actual Presidente don Francisco González Vera se encuentra al frente de la institución desde hace 8 laboriosos años como Presidente y 3 años como Director.

LUCHAS SOCIALES

Durante los 20 años de vida que lleva el Sindicato ha sostenido 3 movimientos huelguísticos, los cuales han dejado en sus dirigentes una vasta experiencia y un aporte de conquistas sociales, que sólo ha sido posible mediante la unidad de la institución.

La primera huelga que efectuó el Sindicato fué en Enero de 1935. Este movimiento fué ilegal, culminando con el más rotundo fracaso, pues quedaron más de 300 obreros en la calle.

En esta fecha asumió la dirección del Sindicato el actual Presidente, don Francisco González Vera, quien reorganizó los cuadros de la institución y se trazó un programa de estudio y de trabajo.

En Julio de 1936, se precipitó la segunda huelga, pero en esta ocasión el movimiento se efectuaba bajo condiciones completamente legales. Duró 16 días, alcanzando un franco éxito en todas sus peticiones. Igual cosa ocurrió con la tercera huelga ocurrida en Diciembre de 1942.

CONQUISTAS SOCIALES

El Sindicato Papelero de Puente Alto ha obtenido como institución las siguientes conquistas sociales.

- 1.—Salario mínimo de \$ 56.30;
- 2.—Asignación familiar: \$ 75 por hijo y \$ 110 por esposa o madre;
- 3.—Asignación para casa de \$ 105;
- 4.—Ayuda de \$ 200.— por defunción de un familiar;
- 5.—Ayuda de \$ 200.— por nacimiento de un hijo de obrero;
- 6.—Dos pares de zapatos y dos overoles para cada operario durante el año;
- 7.—Un mes de desahucio por año de servicio;
- 8.—El pago de la Semana Corrida; y
- 9.—Becas para los hijos de los obreros que sigan estudios en la capital.

BIENES DEL SINDICATO

La probidad, patriotismo y absoluta corrección que ha dominado entre los dirigentes del Sindicato Papelero, ha hecho posible que esta institución que tuvo que cobijarse en sus primeros tiempos en una pieza cedida por uno de sus fundadores, hoy pueda presentar a la faz del proletariado chileno, un inventario de propiedades que asciende a la suma de \$ 3.500.000.

El Sindicato cuenta con 3 propiedades en Puente Alto: una en calle José Luis Coo N° 165, cedida por la institución a la Escuela Femenina de Adultos, ayudando en esta forma a la difusión de la cultura.

El Teatro Palermo es también propiedad del Sindicato. En el se realizan veladas culturales a bajos precios y se facilita sin costo alguno a cualquiera institución que desee dictar conferencias, actos culturales o artísticos.

La tercera propiedad la constituye el local del Sindicato en calle Concha y Toro N° 162, donde mantienen los siguientes servicios para sus asociados y sus familiares:

- 1.—Los servicios de Secretaría y Tesorería;
- 2.—Una policlínica, atendida por un competente profesional, diariamente de 17 a 20 horas;
- 3.—Un consultorio médico atendido por el Dr. señor Aniceto Tapla;
- 4.—Clínica Dental a cargo de dos competentes profesionales, a precios muy bajos;
- 5.—Una excelente Biblioteca con obras técnicas e informativas;
- 6.—Una magnífica cancha de basket-ball para todos los deportistas;
- 7.—Servicio fúnebre completo, desde la capilla ardiente hasta el ataúd y carroza, para los asociados y sus familiares; y
- 8.—El Sindicato dispone de un Presupuesto, en dinero efectivo, que alcanza a la suma de \$ 1.250.000.—.

CASA DE VERANO EN CARTAGENA

El Sindicato Papelero, velando por la salud de sus asociados y familiares adquirió una casa-colonia de verano en el balneario de Cartagena, con capacidad para 80 personas.

Los asociados y sus familiares deben pagar 30 pesos diarios por este servicio. El Sindicato subvenciona al concesionario que mantiene esta casa para que cobre los precios que el Sindicato señala.

BENEFICIOS PARA LOS ASOCIADOS

El Sindicato otorga a sus asociados los siguientes beneficios:

- a) La suma de \$ 10.— diarios a los socios enfermos acogidos a la Ley 4054, desde el día que son suspendidos por el Seguro hasta que son dados de alta por el médico que atiende;
- b) La suma de \$ 3.— diarios a los accidentados, desde el día del suceso hasta que son dados de alta;
- c) Una cuota de \$ 2.000.— en caso de fallecimiento de un socio, más el equivalente de \$ 3.— por cada socio, cuyo descuento se hace por planilla;
- d) La suma de \$ 100.— por el nacimiento de un hijo de un socio;
- e) La suma de \$ 200.— por el fallecimiento de un hijo, esposa, hermanos, padres y tíos.
- f) En caso de despido o retiro voluntario de

Modelo en Sud América es la Casa de Socorros de Puente Alto

NACIO DEL CEREBRO DE DOS GRANDES FILANTROPOS, LOS SRES. DOMINGO TOCORNAL MATTE y DR. ALEJANDRO DEL RIO.— FUE INAUGURADA EL 22 DE JULIO DE 1939. —TIENE POR FINALIDAD DEFENDER LA SALUD DE LA MADRE Y EL NIÑO.— EL MATERIAL E INSTRUMENTAL DE TRABAJO IMPORTA MAS DE 11 MILLONES DE PESOS.—CON EL ESTABLECIMIENTO DE LA CASA DE SOCORROS HA DISMINUIDO LA MORTALIDAD INFANTIL EN PUENTE ALTO. — DIRECTOR DE LA INSTITUCION ES EL DR. RAUL CANTUARIAS BERNAL

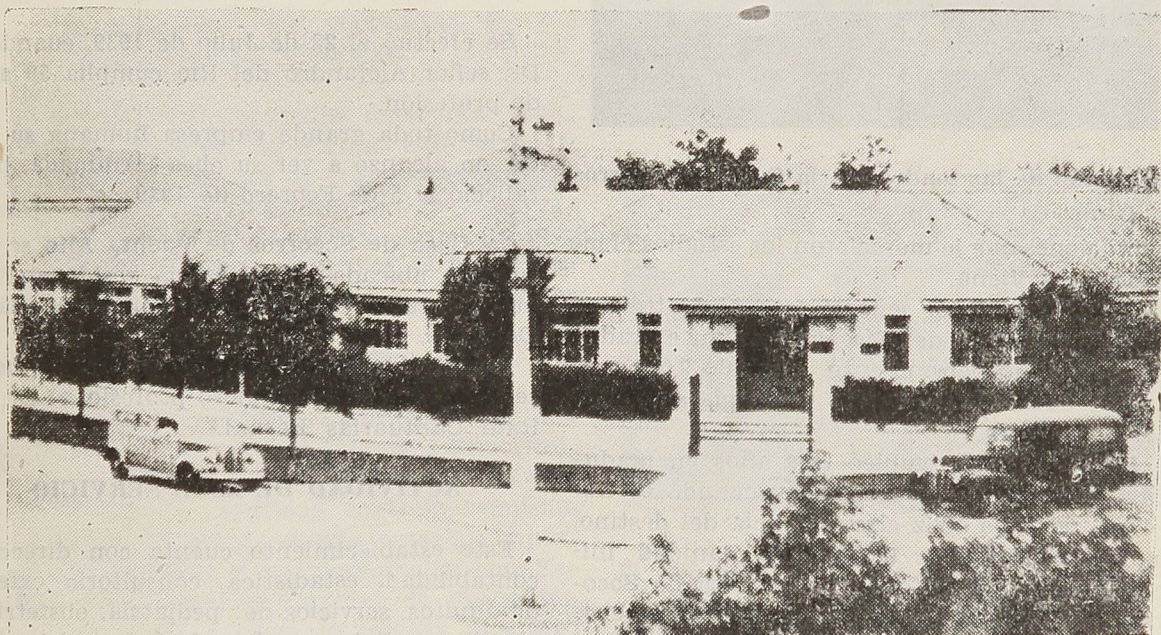

CASA DE SOCORROS DE PUENTE ALTO

La Casa de Socorros de Puente Alto, a cargo del distinguido facultativo, Dr. señor Raúl Cantuarias Bernal, por las características de su realización, es uno de los mejores establecimientos de Sud América, por la elevada función social que desempeña.

COMO NACIO LA CASA DE SOCORROS

Esta institución, que ha merecido múltiples elogios de la prensa y de las autoridades médicas, nacionales y extranjeras, que la han visitado, tuvo su origen en el elevado espíritu público del ilustre ciudadano y gran filántropo chileno señor Domingo Tocornal Matte, quien deseoso de la grandeza de Puente Alto, había concebido tres ideas fundamentales para el progreso de la población:

- a) Formar ciudadanos sanos y robustos;
 - b) Formar en ellos una bien comprendida orientación moral, y
 - c) Darles una educación adecuada y conveniente, para que pudieran triunfar en la vida.
- Estas ideas, maduradas en su cerebro, buscaban la ruta de su realización y una feliz circunstancia la hizo posible.

EL DR. ALEJANDRO DEL RIO INVITA AL SR. TOCORNAL MATTE A REALIZAR UNA GRAN OBRA SOCIAL.

Según los antecedentes que hemos tenido a la vista, el gran filántropo, Dr. Alejandro del Río, de regreso a Chile de uno de sus numerosos viajes por Europa, invitó a don Domingo Tocornal Matte para realizar una gran

obra de bienestar social cuyo modelo acababa de conocer en Viena y cuyos planos traía consigo.

El Dr. del Río, en la realización de esta obra, se propuso ejecutarla, corrigiendo aquellas ob-



Atención de las madres en la Casa de Socorros

servaciones que le merecieron los estudios efectuados en Viena.

Entusiasmado el señor Tocornal Matte con las ideas del Dr. del Río, que venían a traducir su íntimo pensamiento, obsequió 9.600 metros cuadrados de terreno para que se ejecutase esta obra.

El Dr. del Río empleó tres años en madurar y mejorar su gran obra y cuando el Gobierno, por una feliz circunstancia del destino, lo nombró Director General de Sanidad, inició los estudios a fondo de la Casa de Socorros, que se debe a su entusiasta y perseverante esfuerzo.

EN QUE CONSISTE LA CASA DE SOCORROS

La "Casa de Socorros", que es un plantel modelo en su género y digno de ser mostrado en cualquier parte del mundo, tiene por objeto atender la madre encinta, se le trata de curar todos los males de que ella pueda padecer y se le prepara en estas condiciones para que pueda dar a luz sus hijos en una maternidad modelo, concebida conforme a los últimos adelantos de la ciencia. En seguida, una vez que nace la criatura, sigue un contacto directo entre el personal técnico del establecimiento y la madre, con el objeto de instruirla en los conocimientos de la higiene y la alimentación del hijo, hasta la edad de dos años. A esta edad, esos mismos niños entran a un jardín infantil, que tiene por objeto educarlos e irlos formando científicamente en la edad pre escolar, es decir, hasta los siete años, en

que están obligados a asistir a la escuela primaria.

Tiene, además, la Casa de Socorros un pequeño servicio de hospitalización para primeros auxilios, mientras se logra hospitalizar a los enfermos que lo requieren. Hay también un servicio bien establecido de Asistencia Pública, con sus respectivas ambulancias, que permite que toda la comarca que sirve viva tranquila. Existe, además, un servicio diario de consultas de cirugía y medicina general con atención para asegurados y no asegurados, con subvención del Seguro y de la Beneficencia respectivamente.

INAUGURACION DE LA CASA

Se efectuó el 22 de Julio de 1939, cuando el Dr. señor Alejandro del Río cumplía 50 años de profesión.

Como toda grande empresa humana su autor no alcanzó a ver su obra terminada, pues falleció el 5 de Febrero de 1939.

La Casa de Socorros de Puente Alto se encuentra ubicada en el barrio residencial del pueblo, calle Gandarillas esquina de Santo Domingo.

A cargo de la Dirección de esta Institución se encuentra el prestigioso profesional Dr. Sr. Raúl Cantuarias Bernal.

ACTIVIDAD DE ESTE SERVICIO

Este establecimiento cuenta con dirección, contabilidad, estadística, consultorio externo de adultos, servicios de: pediatría, obstetricia, cirugía, medicina y ginecología, servicio den-



Atención de los niños en la Casa de Socorros

tal, farmacia, servicio social, servicios auxiliares, jardín y biblioteca infantil y sirve de centro de colocación familiar a la Casa Nacional

del Niño. Carece desgraciadamente de servicio de radiología instalado y de laboratorio.

Durante el primer semestre de 1946 ha contado con la siguiente dotación de camas: 1 de pensionado 16 de sala común y 23 cunas en la atención de las cuales trabajan 5 médicos, 2 dentistas, 1 farmacéutico, 3 matronas, 1 enfermera sanitaria, 2 visitadoras sociales, 1 contador, 1 estadístico, 1 oficial de contaduría, 1 jefe de servicio de ambulancia y 3 choferes, 1 practicante, 6 cuidadoras, 1 auxiliar de farmacia y 20 personal de servicio, sin contar la directora del jardín infantil y sus 4 colaboradoras, o sea un total de 14 funcionarios técnicos, 13 administrativos, 8 auxiliares y 20 de servicio.

11 MILLONES EN MATERIAL E INSTRUMENTAL

El material e instrumental de cirugía, odontología, instalación de cocina, cafelación y refrigeración y medios de transportes motorizados propios, representaron en 1944 un valor comercial de \$ 11.000.000.— con un presupuesto de gastos durante 1945 de \$ 1.804.500 lo que representa \$ 4.494 diarios y \$ 206 por hora.

ACTIVIDAD DEL SERVICIO

Su acción en el mantenimiento del estado de salud de la comuna es intensa e importante ya que controla los problemas de la Madre y el Niño en la localidad controla asimismo la lucha antivenérea dando especial importancia a la sífilis y en colaboración con Sanidad y la Dirección General de Protección a la Infancia y Adolescencia realiza una propaganda individual sanitaria sostenida y periódica en las escuelas de la localidad, contando con la confianza del público en Puente Alto especialmente en lo que se refiere a sus obras sociales.

Es así como en los 7 primeros meses de este año ha atendido 742 personas en su servicio de hospitalización, ha dado 12.546 recetas de farmacia, ha participado 2.792 atenciones odontológicas y ha resuelto 2.327 casos de servicio social.

ALGUNAS CIFRAS ESTADISTICAS

La acción de la Casa de Socorros de Puente Alto en 10 años de vida, desde el 26 de Septiembre de 1936 al 26 de Septiembre de 1946 se ha reflejado en las características demográficas de la comuna en la siguiente forma:

1.—Nupcialidad	1936	1945
C. A.	165	177

2.—Natalidad	1936	1945
C. A.	755	1049
3.—Mortalidad Infantil	1936	1945
C. A.	248	184

Para precisar estas cifras en su verdadero valor debemos decir que en este lapso los niños nacidos en la comuna e inscritos en el Registro Civil, alcanzaron a 10.500 y los niños nacidos en la Casa de Socorros son 5.979 o sea, más del 57% del total de niños nacidos en la comuna.

Que la mortalidad infantil que en 1936 era 268 por cada mil, en 1946 ha bajado a 175 por cada mil;

Que la labor preventiva en el binomio Madre y Niño son 25.243 consultas maternas y 50.365 consultas de lactantes sanos, y que

65.969 consultas de medicina interna

39.950 niños enfermos

24.116 atenciones dentales

23.015 consultas de cirugía

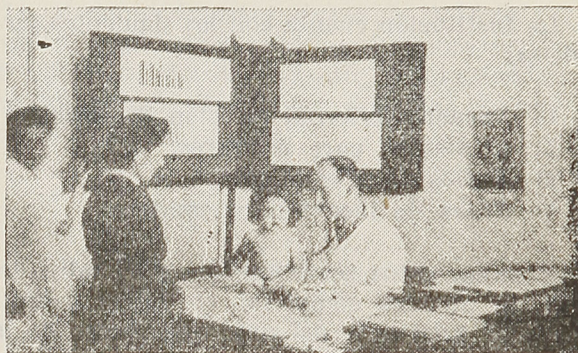

El Dr. señor Raúl Cantuarias, Director de la Casa de Socorros en plena labor

19.385	atenciones de primeros auxilios
13.980	traslados de enfermos
13.969	vacunaciones
5.785	consultas de ginecología
5.538	partos
2.083	operaciones.

Representa, entre otras cifras el trabajo de la Casa de Socorros de Puente Alto en su defensa de la salud de la comuna de su nombre.

NOTA.—Los datos para esta publicación han sido tomados de los datos proporcionados por la Dirección y Servicios de Estadística de la Casa de Socorros de Puente Alto; de la Memoria de Betty Woscoboinick sobre Inquilinaje en el medio rural de Puente Alto y de la encuesta Geo-económica Social de Puente Alto realizada por el Departamento de Estadística en Noviembre de 1945.

El Jardín Infantil forja la Personalidad Física y Espiritual del Niño

ES LA CONTINUACION DE LA CASA DE SOCORRO EN LA ATENCION DE LA INFANCIA. —LOS FAMILIARES DEL NIÑO SON ATENDIDOS Y EDUCADOS POR LA DIRECCION. — EL ESTABLECIMIENTO HA ORGANIZADO CON GRAN EXITO CLUBES DE MADRES Y DE NIÑOS. — LA BIBLIOTECA DEL "JARDIN INFANTIL" ES LA UNICA EN SU GENERO EN TODO EL PAIS. — CUENTA CON 1,800 VOLUMENES.

Esta hermosa Institución fué fundada por Don Alejandro del Río, esclarecido servidor público, que ocupa un sitio de honor en la historia de la Asistencia Social Chilena. Falleció el 5 de Febrero de 1939. Se inauguró el 22 de Julio de 1939, por ser el día que cumpliera su fundador 50 años de profesión médica.

SERVICIOS DE LA INSTITUCION

La Institución cuenta con los siguientes servicios:

- 1) Escuela Maternal (sección Pre-escolar);
- 2) Biblioteca para escolares;
- 3) Baños para escolares;
- 4) Plaza de juegos para escolares.

Al crear estos servicios Don Alejandro del Río, se propuso completar en forma coordinada la asistencia del niño que egresa de la Gota de Leche; ellos han venido a sumarse a los Servicios ya establecidos en la Casa de Socorro y cuya continuación es el Jardín Infantil, estos servicios son:

- a) Asistencia Pre-natal;
- b) Maternidad;
- c) Gota de Leche.

En este sentido, la realización del proyecto de su fundador, constituye actualmente en Chile una valiosísima demostración de atención y protección del niño.

Actualmente el Jardín Infantil acoge a 71 niños cuyas edades fluctúan desde un año ocho meses hasta seis años y medio. Entre ellos hay doce de la Casa Nacional del Niño que están en la localidad en colocación familiar.

ORGANIZACION DEL JARDIN INFANTIL

La organización del Jardín Infantil, corresponde al tipo de "Escuelas activas al aire libre", organizadas en forma de poder albergar a los niños durante todo el día desde las

8 de la mañana, hasta las 5 de la tarde, procurándoles cuidados higiénicos (comida, reposo, baño) y educación social y pedagógica.

En esta forma, la Institución desempeña tres funciones principales: de índole higiénica, social y pedagógica.

LABOR DESEMPEÑADA POR LA BIBLIOTECA:

Esta Biblioteca, es quizás, en el país, la única en su género, como función social y como instalación acogedora, es un verdadero centro de culturización y divulgación de gran trascendencia social en la vida escolar del pueblo.

En la actualidad es atendida por la señora Sylvia Casali B.; quien realizó un curso de biblioteconomía en la Universidad de Chile.

Cuenta la biblioteca, en la actualidad, con 1.800 volúmenes y una nueva sección de obras escogidas para adultos, las que son divulgadas en los clubes de madres.

ATENCION DE CLUBES DE NIÑOS:

Desde hace tres años, el Jardín Infantil ha mantenido la atención de clubes de niños escolares, atendidos por alumnas de Servicio Social de las escuelas de Servicio Social de Beneficencia y actualmente por la Escuela de Servicio Social del Ministerio de Educación. En esta forma se han atendido más de doce clubes de diversas actividades como: Deporte, teatro y títeres, danzas, costuras, tejidos y bordados, ping-pong, carpintería canto y orquesta rítmica etc. La población de estos clubes asciende alrededor de ciento cincuenta niños de ambos sexos.

La labor pedagógica de esta institución, no debe estar sometida a programas rígidos ni dogmáticos en materia de métodos. Sino que teniendo en consideración que en la edad pre-escolar, es donde se forja el carácter y la futura personalidad del niño, es sumamente

importante rodearlo de un ambiente adecuado, de una educación activa, que de su actividad de niño, obtenga la oportunidad de desarrollarse tanto física como psíquicamente.

El personal docente para el aspecto educativo de los niños, está compuesto por una profesora Kindergarterina Sra. Irma Pino; una profesora auxiliar, Srta. Jovita Donoso y una profesora de música, Srta. Laura Rubilard. Hay además tres cuidadoras y tres empleadas de servicio.

La selección de los niños se hace al cumplir estos los dos años en la Gota de Leche, eligiéndose aquellos niños más sanos y normales y premiándose con esta elección a la madre más cuidadosa, más puntual para el control médico de su hijo y la más necesitada de esta clase de ayuda.

LABOR SOCIAL QUE SE REALIZA

CON LOS FAMILIARES

En este aspecto la Dirección del Jardín Infantil ha dado una importancia trascenden-

tal a la educación y atención de los familiares del niño. Para este objeto, se creó en 1945 un club de madres, los que se han ido desarrollando en tal forma que actualmente existen tres clubes, con diferentes actividades ya sean: corte y costura, sastrería, tejidos, bordados y juguetería. Hay inscrita alrededor de cien madres, las cuales no sólo reciben la instrucción de estas técnicas sencillas sino que escuchan durante sus labores, charlas de parte de los médicos y enfermeras de la Casa de Socorro, como de otras personas calificadas para ello, alternando sus audiciones de música y conciertos que han dado El Centro de Alumnos del Conservatorio Nacional de Música. Se realizan también las clases de economía doméstica, con motivo de las cuales se preparan reuniones sociales entre sus asociadas.

La atención de estos clubes de madres corresponde al Servicio Social, formado por la Directora del Jardín Infantil, señora Rebeca San Martín de Marín, las señoritas Tomasa Romeo y María Cánepa.

INDUSTRIA DE CANTERAS

Sucesión Perona

"LA OBRA"
P U E N T E A L T O
José Luis Coa 253

"SERENA"
L A S E R E N A
Colón 335

MOLINOS—GRADAS—MAUSOLEOS
Construcciones en general. — Tallados y toda
clase de ornamentaciones.

La Protectora de la Infancia ha ayudado a mas de 10 mil niños

UNA MAGNIFICA LABOR SOCIAL EN BENEFICIO DIRECTO DE LOS HIJOS DE NUESTRO PUEBLO. — EDUCACION ESPECIAL PARA AMBOS SEXOS DA LA PROTECTORA. — HOMBRES Y MUJERES ADQUIEREN UNA PROFESION PARA GANARSE LA VIDA. — "HOGAR VOCACIONAL" PARA LAS MUJERES. — LA ESCUELA - GRANJA. — AGRICULTORES, SASTRES, ZAPATEROS, CARPINTEROS, MUEBLISTAS Y MECANICOS ENTREGA LA PROTECTORA A LAS INDUSTRIAS. — CULTURA FISICA Y ESPIRITUAL. — EL NOMBRE ILUSTRE DE DOÑA EMILIANA SUBERCASEAUX DE CONCHA, ES REPETIDO POR CIENTOS DE LABIOS INFANTILES.

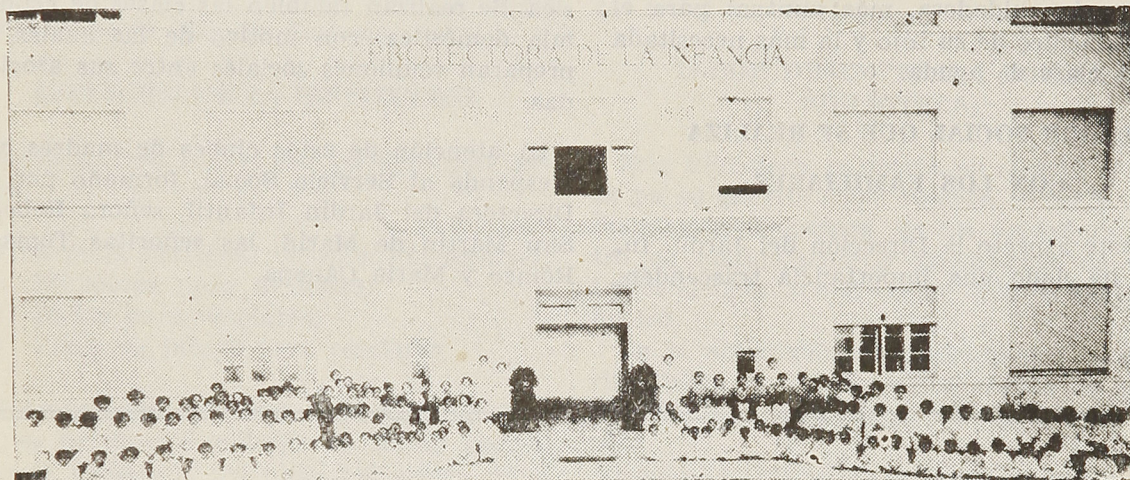

Edificio de la Protectora de la Infancia en el fundo "Las Nieves"

La Sociedad Protectora de la Infancia, fué fundada a mediados del año 1894, a raíz de un denuncia criminal dado por la policía de Santiago del cual fueron víctimas tres menores de edad.

Por este motivo las señoras Emiliana Subercaseaux de Concha y Josefina Gana de Johnson, solicitaron el hacerse cargo de las víctimas y ayudadas en su empresa por la Rvda. Madre María Luisa Villalón Aránguiz, Superiora General de la naciente Congregación "Hijas de San José", abrieron un Asilo en la Av. Matucana en una casa cedida por el Gobierno que en aquella época presidía Don Jorge Montt, y así se inauguró solemnemente la obra de la Protectora de la Infancia, el 5 de Mayo de 1895 presidida por el Excmo. señor Presidente de la República.

Su primer Administrador fué don Ramón Cruz, recibiendo desde el principio ayuda pecuniaria del Gobierno y de numerosos particulares.

Se obtuvo también la concesión de Persona, lidad Jurídica y la aprobación de sus Estatutos el 7 de Febrero de 1895.

DE LAS RIBERAS DEL MAPOCHO AL FUNDO "LAS NIEVES"

Hasta el año 1901 estuvo la Casa Protectora de la Infancia en la Av. Matucana y después se trasladó el 5 de Enero de 1901 a las riberas del Mapocho, por haber aumentado a 500 el número de niños asilados que había comenzado con sólo 100.

Por espacio de más de 35 años se desarrolló la obra de la Protectora de la Infancia en las riberas del Mapocho con éxito siempre creciente, hasta que la Sociedad resolvió vender el amplio edificio, para trasladarse al fundo "Las Nieves", que actualmente ocupa y que fué comprado con el producto de la venta del edificio antes mencionado. El objeto de este cambio fué darle más incremento a la obra, estableciendo la Escuela Granja "Emiliana Subercaseaux de Concha", donde prosiguen su educación los niños hombres mayores de 10 años y que han ingresado desde pequeñitos al Establecimiento "Las Nieves".

FINALIDADES

La fundación de esta obra tiene por objeto,



Revda. Madre Sor María de San Juan, Directora de la Sección Mujeres de la Protectora de la Infancia.

socorrer a familias indigentes de numerosa familia, tomándole dos o más hijos para educarlos cristianamente, y darles una instrucción capacitada para ganarse más tarde honradamente la vida.

Cuenta hoy día con dos grandes edificios: uno el Establecimiento "Las Nieves", donde hay niños hombres pequeñitos de 5 á 10 años y niñas mujeres de 4 á 16 años, repartidas éstas últimas en diversas Secciones, según la edad y que culmina con el "Hogar Vocacional", taller de las más grandecitas, donde aprenden una profesión para trabajar más tarde y ganarse la vida. Los niños hombres a los 10 años ingresan al 2º Establecimiento "Escuela Granja", que funciona contiguo a éste y donde los muchachos aprenden también como las niñas una profesión que los haga útiles a su familia y a la Patria.

OBRA EFECTIVA

La Sociedad Protectora de la Infancia, ha prestado al país enormes servicios, favoreciendo en todo momento al hijo del pueblo y dando una sana educación moral y religiosa a la infancia desvalida.

Desde su fundación han recibido sus bene-

ficios más de 10 mil niños de nuestro pueblo, y al celebrar sus cincuenta años de fundación, el Directorio de la Sociedad abrió un centro para sus ex alumnos.

ESTUDIOS

Funciona también en el Establecimiento una Escuela Primaria, con sus seis Años, donde se sigue el plan oficial; y después al egresar las niñas ingresan al Hogar Vocacional, para seguir el estudio a que cada cual se inclina.

La Dirección de la Casa no omite sacrificios para darle todos los medios que están a su alcance hasta que se titulan en alguna profesión.

ADMINISTRACION DE LA SOCIEDAD

Se han sucedido en la Dirección de esta obra, durante sus años de existencia, un gran número de hombres prestigiosos como también distinguidas damas que han aportado su concurso y fortuna.

Actualmente ocupa el cargo de Administrador General el Sr. Dr. Eduardo Cruz Coke y Subadministrador el señor Don Mario Prado Reyes que se ocupan incesantemente del engrandecimiento de la obra.

PRESIDENTE DE LA SOCIEDAD REGIMEN INTERNO

La actual Presidenta de la Sociedad es la señora Emiliana Concha de Ossa, que ha heredado de su ilustre madre, la señora Subercaseaux de Concha, fundadora de la Sociedad, el gran espíritu de caridad y progreso que ha llevado a esta Institución al nivel de cultura en que se encuentra actualmente, y que es un orgullo para nuestra Patria.

El régimen interno de la Casa está confiado a un grupo de Religiosas de la Congregación: "Hijas de San José", Protectoras de la Infancia, que se ocupan de la educación e instrucción de los niños, desde su fundación. Actualmente la obra asiste a cerca de 800 niños de ambos sexos que reciben también asistencia médica y social.

Los medios pecuniarios con que la Sociedad hace frente a la mantención de esta magnífica obra, lo forman una subvención anual del Gobierno y además suscripciones particulares y donaciones de personas caritativas y humanitarias, que se interesan por el engrandecimiento de nuestro país.

LA SECCION HOMBRES

De acuerdo con los propósitos de las distinguidas fundadoras de esta institución, los niños privados de recursos iban a recibir ahora

educación apropiada para ser útiles a la sociedad.

Los niños debían retirarse a los doce años. Unos eran devueltos a sus apoderados y otros,



Doña EMILIANA SUBERCASEAUX DE CONCHA, ilustre fundadora de la PROTECTORA.

colocados de aprendices en talleres, debían ganarse así la vida.

La Sociedad creyó muy conveniente guardar más tempo a los niños. Con este objeto, y el de formarlos mejor, tanto en el carácter como en su desarrollo intelectual y profesional, resolvió la fundación de una Escuela Granja. Pa-

ra este fin se llamó a los Hermanos Alemanes de las Escuelas Crstanas.

El día ventiocho de Agosto de mil novecientos treinta y siete, los Hermanos se hicieron cargo de un centenar de niños, en un local de emergencia,, llamado "Las Mercedes". Trasladados en 1938 a un local provisorio en "Las Nieves" de Puente Alto, fundo en el cual se construyó el actual edificio que ocupan allí desde mil novecientos cuarenta.

Desde esa fecha la Escuela Granja "Emiliana Subercaseaux de Concha" ha progresado enormemente.

En mil novecientos cuarenta y dos, se construyó el pabellón Bolivia, siendo Embajador boliviano en Chile, don Hernán Siles.

Al año siguiente estaba terminada la hermosa capilla del Establecimiento.

En mil novecientos cuarenta y cinco se construyeron talleres profesionales, debido a una ayuda de la Embajada de Estados Unidos.

Actualmente se construyen comedores y una cocina con su bodega propia y dos dormitorios en el segundo piso. Este pabellón es debido a la generosidad de un distinguido caballero chileno.

LA ENSEÑANZA Y SUS METODOS

La Escuela cuenta con doscientos cincuenta alumnos internos. La enseñanza está dividida

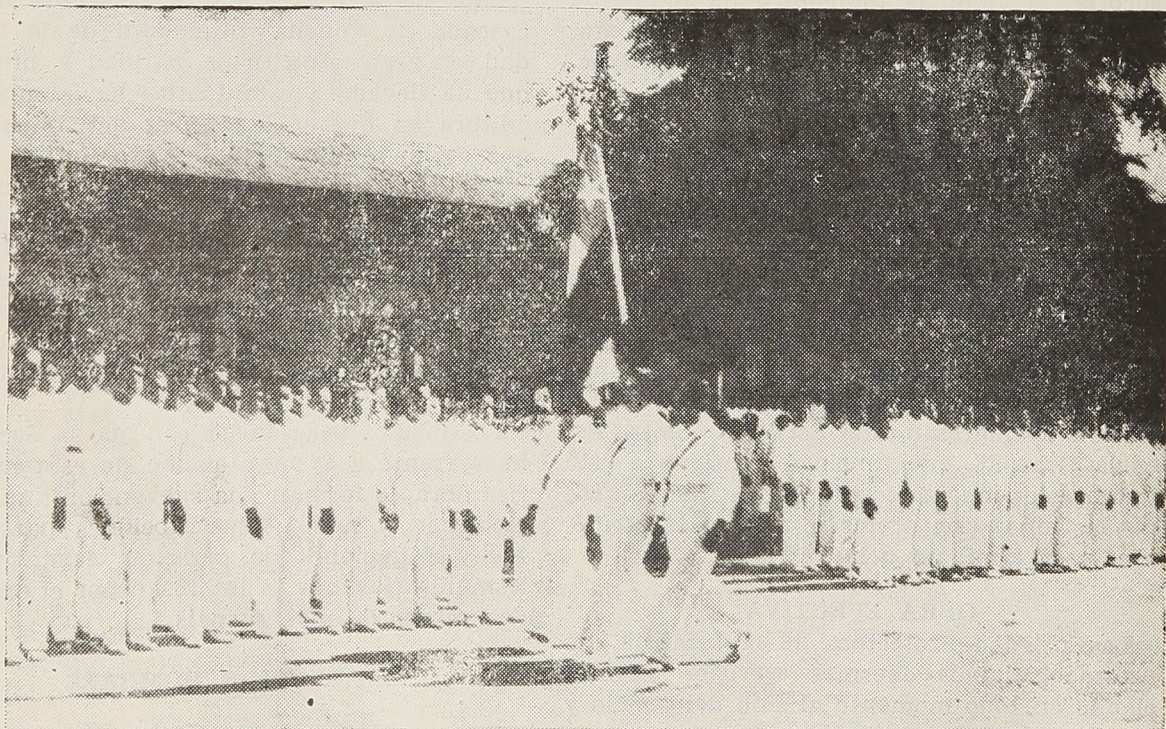

Alumnos de la Protectora de la Infancia desfilan con el pabellón nacional en su gran revista de Gimnasia.

en dos secciones: La Escuela Primaria de tercero a sexto años y la Escuela Profesional con tres años, divididos en las profesiones de agricultura, sastrería, zapatería, carpintería y mueblería y mecánica.



El Rdo. Hno. HERMENOLDO, que dirige con singular acierto la Sección Hombres de la Protectora de la Infancia.

Durante siete años, el alumno realiza un trabajo eficaz, adquiriendo los conocimientos necesarios para que lo hagan apto para su profesión.

Cada bimestre se controla el trabajo realizado por el alumno mediante certámenes orales y escritos. Y cada semana se les distribuye una tarjeta donde van indicadas sus notas de trabajos, disciplina, obediencia y buen espíritu.

La Escuela cuenta con un armonioso conjunto coral que ha adquirido marcado renombre en la radio, en fiestas patrióticas y religiosas, ha demostrado su alto valor artístico.

La banda sigue su desarrollo, adquiriendo cada vez mayor prestigio.

Las exposiciones anuales de dibujo demuestran el alto grado a que han llegado en este ramo.

La cultura física completa la educación de estos niños, confiados a la experiencia pedagógica de los Hermanos Alemanes. Cada curso cuenta con dos equipos de fútbol y tienen

un día señalado para practicar reglamentariamente dicha actividad. La revista anual de gimnasia llama la atención por la disciplina y perfecta ejecución de sus movimientos. Durante el verano la piscina con que cuenta la Escuela forma buenos nadadores, y durante el invierno las duchas calientes mantienen sano el organismo de estos muchachos que serán un día esforzados trabajadores. Las excursiones por los fondos de los alrededores los mantienen sanos de espíritu y sufridos en el andar, y la comida abundante al aire libre llena de fuerza su organismo.

DIRECCION

Actualmente dirige la Escuela Granja, el Rvdo. Hno. Ermenoldo, reelegido para este cargo. Está secundado por el Rdo. Hno. Bernardo, Subdirector por el Rdo. Hno. Pablo administrador del Fundo y por nueve Hermanos más que lo ayudan en su ardua labor. Su tenacidad y paciencia han llegado a formar correctos muchachos que un día se abrirán un surco en la vida por su disciplina y espíritu de trabajo, y por la seriedad de los conocimientos adquiridos en su profesión.

SATISFACCION POR LA ENSEÑANZA

Doña Emiliana Concha de Ossa, en muchas ocasiones, ha manifestado la inmensa satisfacción que siente en haber confiado la dirección de este Establecimiento, a los Hermanos Alemanes de las Escuelas Cristianas, por que han logrado resultados admirables en la educación de estos niños, desprovistos de recursos materiales, por lo que son dignos de todo respeto y de la más alta consideración y aprecio.

PARA PASTELES,

CHOCOLATES

o CONFITES

— LA —

NUEVA PALERMO

espera que Ud. la visite.

CONCHA Y TORO 162

(al lado del Teatro)

**BIBLIOTECA NACIONAL
SECCION CHILENA**

Efectiva labor desarrolla el Hospital de Niños "Josefina Martínez de Ferrari"

TIENE CAPACIDAD PARA 150 NIÑOS.— HAY PENSIONADO Y SEMI-PENSIONADO PARA LOS ENFERMOS BRONCO-PULMONARES. — ES UN VERDADERO PALACIO DE LA SALUD.

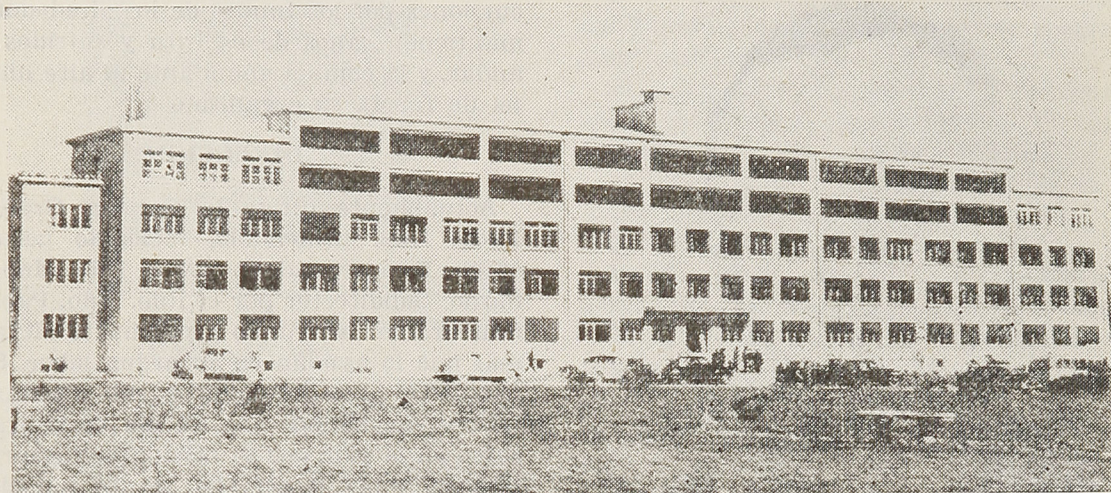

Hospital de Niños Josefina Martínez de Ferrari

A la altura del kilómetro 17, camino de Santiago a Puente Alto, se encuentra este hermoso establecimiento, destinado a los niños que sufren de enfermedades bronco-pulmonares.

Situado en medio de un clima ideal, fué fundado el 4 de Agosto de 1945.

A su inauguración asistió el Presidente de aquella época, señor don Juan Antonio Ríos.

Peregrinos de todo Chile visitan el Santuario de Montserrat

Este Santuario de Nuestra Señora de Montserrat, situado a dos kilómetros de Puente Alto, está bajo el cuidado de los Monjes Benedictinos de la Congregación Casinense de la Primitiva Observancia, que tiene su sede en la antiquísima Abadía de Subiaco, la primera que fundó San Benito al sur de Roma. Se establecieron en Chile en el año 1915, llamados por el Arzobispo Mons. González Eyzaguirre, quien les cedió la Iglesia y Chacra del Fundo "Las Nieves" que la Sra. Tránsito Rossel había dejado a la Curia para que los entregase a una Congregación religiosa.

Desde su fundación los monjes han atendido diversas capellanías así diarias en los alrededores y Santiago, como dominicales en casi todos los fundos de esta comarca, haciendo un gran bien a los institutos religiosos que han venido a establecerse en estos contornos, como son las Monjas y Hermanos

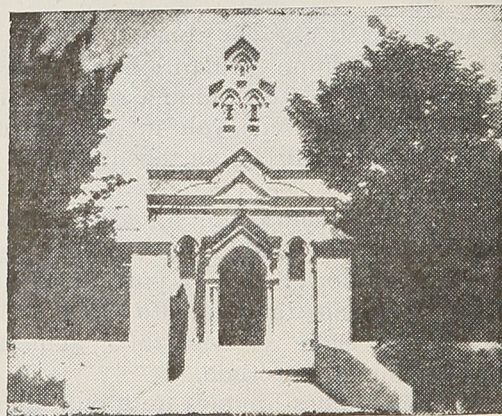

El Santuario de Montserrat

que administran la Protectora de la Infancia y las Monjitas que atienden el Hospital para niños.

SUS ORIGENES

Este establecimiento, que llama la atención por su majestuosa belleza arquitectónica, constituyendo un verdadero palacio de la salud de la infancia, tuvo su origen en el espíritu altruista y magnífico de doña Josefina Martínez de Ferrari, hija de don Marcial Martínez Cuadros y de doña Constanza de Ferrari.

La ilustre dama, llevada de un inmenso amor hacia los niños víctimas del terrible flagelo de la peste blanca, destinó toda su for-



La ilustre benefactora doña **JOSEFINA MARTINEZ DE FERRARI**

tuna, avaluada en muchos millones de pesos, a la construcción de un Hospital que enfrentara la lucha contra este terrible enemigo de la juventud, que tantos estragos causa en los hogares chilenos. Y, a la finalidad de esta obra dedicó sus mejores propósitos.

LA FUNDACION

Dirige los destinos de la Fundación, "Josefina Martínez de Ferrari", un directorio compuesto por las siguientes personalidades:

Presidente, don Emilio Bello Codesido; Vice-presidente, don Alejandro Martínez Ugarte; Directores, los señores Carlos Vial Espantoso, Juan Enrique Tocornal, Alberto Mackenna Subercaseaux y el General Víctor Labbé Vidal.



El Excmo. Sr. don **JUAN ANTONIO RÍOS**, en el día de la inauguración del Hospital.

EL HOSPITAL

Este magnífico edificio que se alza majestuoso en el camino hacia Puente Alto, fué construido por el arquitecto, señor Jorge Huneus Lavín.

Tiene capacidad para 150 niños. Cuenta con los servicios de pensionado y semi-pensionado por valor de \$ 3.000.— y \$ 300.— mensuales respectivamente.

En este Hospital, desde su funcionamiento

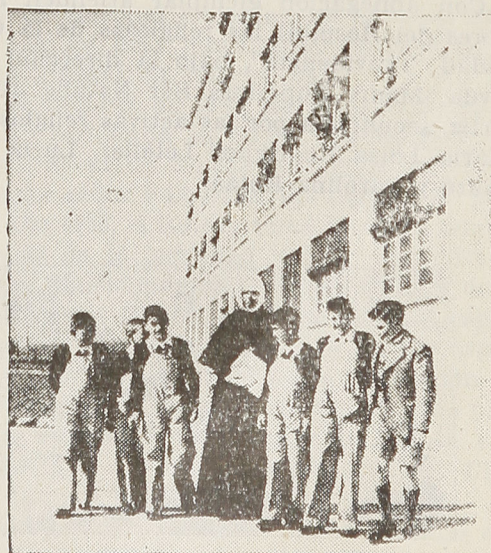

Niños del Hospital Martínez de Ferrari

PERSONAL ADMINISTRATIVO

Este establecimiento hospitalario cuenta con el siguiente personal Administrativo:

Jefe Estadística, señorita Ida Bonilla Rojas, que atiende con abnegación y entusiasmo sus delicadas funciones, facilitando a la prensa los medios para su labor informativa.

Contador, señor Gustavo Merlet Gilet; Sub-contador, señor Bernabé Allende Vera.

Servicio Social, desempeñado por la Visitadora, señorita Wilda Antoine Lazzarini.



Directorio de la Fundación Martínez de Ferrari

sólo ha muerto un niño, que iba en estado de suma gravedad.

El plazo de curación comprende un período de 8 meses.

PERSONAL MEDICO

Un selecto y eficiente personal atiende las labores del establecimiento bajo la acertada dirección de su Director Jefe, Dr. Raúl Matte Larraín, Jefe de Tisiología del Hospital Calvo Mackenna y Director del Preventorio de San Luis.

Médico Ayudante del Hospital es el Dr. señor Sergio Ibáñez Quevedo.

Enfermera Jefe, la señorita Blanca Ibarra Nieto, con sus auxiliares, señoritas Carmen Larrucea Acevedo, Elsa Rivas y Regina Salinas.

PERSONAL RELIGIOSO

Con abnegación ejemplar atienden las labores del Hospital las religiosas de la Comunidad "Providencia", bajo la dirección de la Rvda. Madre Superiora Sor Natalia Jiménez Ortiz, secundada por las activas religiosas sor María Luisa Rodríguez Leteller, Lucía Moya Jauré y Carolina Rojas.



Una sala de niños del Hospital Martínez de Ferrari

NUESTRA IMPRESION

Al visitarlo, en nuestra misión periodística, nos hemos formado una magnífica impresión, no sólo por la belleza de su edificio y los son-



Personal del Hospital Martínez de Ferrari

rientes jardines que lo circundan, sino también por su limpieza, por la atención de su personal, por esa acogida gentil que se dispensa al visitante que verdaderamente se siente que llega a un centro de salud, donde se olvidan los quebrantos y renace la vida.

Al abandonar este hermoso sitio repetimos con emoción el nombre de su ilustre fundadora, doña Josefina Martínez de Ferrari, que fué grande en vida y que hoy, al recordarla, es más grande aún, pues vive en la eterna gratitud, respeto y admiración de sus concludanos.

Fuente inspiradora del progreso Comunal es "Rotary Club" de Puente Alto

**EN 10 AÑOS DE EXISTENCIA HA DESARROLLADO UNA VASTA LABOR SOCIAL.— HOM-
BRES DE PRESTIGIO Y DE SOLVENCIA MORAL Y MATERIAL, FORMAN SUS CUADROS
DE TRABAJOS.— EL 24 DE DICIEMBRE DE 1947 CELEBRO SU SESION N.º 500.**

El 24 de Diciembre de 1947, celebró su 600 sesión el "Rotary Club" de Puente Alto, bajo la presidencia del Dr. Eduardo Cordero Baños.

Esta institución, como muy bien lo ha expresado su Presidente, es una colaboradora de toda acción de bien público.

Fué fundada el 15 de Julio de 1937 y su primera sesión fué honrada con la asistencia de

los señores Almanzor Ureta, Dr. Carlos Mackenna, Guillermo Barrios Tirado, actual Ministro de Defensa Nacional; Roberto Ochoa, que ocupaba el cargo de Rector del Liceo de

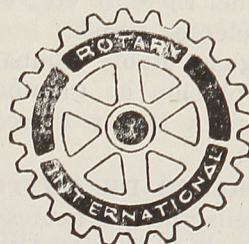

HOSPITAL SANATORIO

DE "EL PERAL"

El Sanatorio "El Peral" para enfermedades bronco pulmonares, se encuentra ubicado a la altura de los kilómetros 17 y 18 del camino de Santiago a Puente Alto.

Fué ideado por el famoso médico altruista, Dr. Alejandro del Río y realizado por el Dr. Sótero del Río, distinguido profesional, que ha tenido destacada actuación en la política del país, ocupando los más altos cargos directivos.

Fué inaugurado en Mayo de 1938 y consta de un número superior a 400 camas, para enfermos bronco-pulmonares, susceptibles de ser salvados del flagelo de la peste blanca.

Se nos informa que cuenta con los últimos adelantos de la ciencia en esta materia.

NOTA.—Cuando visitamos este Hospital para entrevistar a su Director, sobre esta crónica del CINCUENTENARIO, fuimos informados de que el culto y caballeroso Médico-Director, señor René García Valenzuela había sido nombrado Director General de Beneficencia, merecida designación por su valiosa capacidad y eminentes servicios.

Desgraciadamente, su sucesor, a pesar de habersele dado a conocer el objeto de nuestra visita, manifestó que no "atendía a la prensa".

Damos esta explicación a nuestros lectores por la falta de datos oficiales sobre el Hospital de "El Peral", lamentando si que una culta y caballerosa tradición, mantenida por el Dr. García Valenzuela, haya sido rota en esta ocasión.

Hombres de San Bernardo, actualmente se encuentra sirviendo el mismo puesto en la ciudad de Osorno; Dr. Luis Sepúlveda Salvatierra y don Gastón Hamel, el rotario más caracterizado, que goza de la unánime simpatía de todos los distritos.

El primer Presidente que tuvo la institución fué don Alfredo Reyes Molinari.

LABOR ROTARIA

Por iniciativa del Rotary el 5 de Septiembre de 1937, se fundó en Puente Alto la Seccional de la Cruz Roja de Chile.

En este mismo año los rotarios de Puente Alto tomaron la iniciativa de hacer izar la bandera nacional en todas las escuelas de la Comuna los días lunes. Esta práctica se ha hecho general en todo el país.

El Noviembre de 1937, los rotarios de Puente Alto recibieron su Carta Constitutiva, que lleva el N.º 4371 y les fué entregado por el Gobernador señor Balbontín, del Distrito N.º 34.

El año 1938, el Rotary tomó contacto con las Escuelas de la localidad y a su iniciativa se debe el funcionamiento y organización de la "Semana del Niño", que representa el espíritu rotario para con la infancia en sus aspectos de amistad, solidaridad y protección.

El año 1924, el Rotary tomó un acuerdo para que se escribiera la Historia de Puente y se encomendó su tarea al Secretario del Club, don Caupolicán Montaldo.

Este folleto, que ha merecido múltiples elogios, se conoce con el nombre de "Itinerario Maipino".

El año 1924, con la colaboración del Rotary Club se funda la Biblioteca de la Escuela N° 249, que es la base de la Biblioteca Pública de Puente Alto.

En 1944, tomó la iniciativa de recolectar fondos para reparar el Cuartel de Carabineros, reuniendo en esta ocasión la suma de 100 mil pesos.

En este mismo año de 1944, se efectuó por iniciativa del Rotary lo que se conoce con el nombre de "INTERCITADINA MAIPINA" reunión de estudios que congregó a representantes de Clubes afines al Maipo, ingenieros de hidráulica, de la Cía. Chilena de Electricidad, Ingenieros del Ejército, etc., en que se trataron los siguientes temas:

Riego, Agua Potable (Embalse del Río Yeso); Pavimentación de Caminos transversales de Cordillera a Mar y Ferrocarril de Nos a Puente Alto.

PREMIO DE ASISTENCIA

En este feliz año que hemos anotado (1944), el Rotary Club de Puente Alto obtuvo el premio de asistencia en el Distrito Rotario, por su constancia para asistir al mayor número de sesiones.

LA JUNTA DE AUXILIO ESCOLAR

Los rotarios de Puente Alto han dedicado preferente atención a la infancia escolar y actualmente dos de sus miembros conjuntamente con el Alcalde de la localidad forman la Junta de Auxilio Escolar, que desarrolla una excelente labor.

SOCIOS FALLECIDOS

Los activos cuadros de la institución se han visto dolorosamente privados del valioso concurso de hombres de gran prestigio como los señores Faustino García, Ricardo Izurrieta, Carlos Campillo y Francisco Sandoval, que fuera Administrador de la Cía. Manufacturera de Papeles.

Caídos en plena labor, en esta fecha, en que Puente Alto, cumple sus 50 años de vida, anotamos sus nombres como un homenaje a su esclarecida labor rotaria.

LA 500 SESION

Se efectuó, como ya hemos dicho, el 24 de Diciembre de 1947, bajo la presidencia del Dr. Cordero Baños, que ocupa la dirección del Rotary por segunda vez.

En esta histórica sesión el rotario, señor Humberto Pizarro donó nuevamente la suma de \$ 500.— para premiar al mejor compañero suboficial del Regimiento Ferrocarrileros.

Con su sesión 500 los rotarios de Puente Alto se han convertido en los decanos del trabajo, y, el prestigio de esta institución, a la cual Puente Alto debe mucho de su grandeza actual, se acrecienta cada día, constituyendo un baluarte espiritual, que inspira e impulsa toda obra de interés público y social.

EL ACTUAL DIRECTORIO

A la fecha del CINCUENTENARIO de Puente Alto rige los destinos de la institución el siguiente Directorio:

PRESIDENTE, don Eduardo Cordero Baños, de quien nos hemos referido en otras páginas y cuya brillante personalidad lo ha hecho acreedor a la estimación general de todo Puente Alto.

VICEPRESIDENTE, don Juan Agustín Palazuelos, nieto del famoso patriarca del radicalismo, don Juan Agustín Palazuelos.

SECRETARIO, don Luis Vásquez Castillo, Contador de la Cía. Manufacturera.

MACERO, don Pedro Pasalacqua, distribuidor de la Cía. de Cervecerías Unidas.

DIRECTORES: señores Gabriel Campos, Jefe de la Planta Eléctrica de "La Puntilla" de la Cía. Manufacturera y don Arturo Bachler Schonfer, propietario de la Planta Eléctrica de Puente Alto.

Al visitar la Exposición, pase al Parque de
Atracciones

"CONY PARK"

Grandes novedades.

Activa labor desarrolla la Defensa Civil de Puente Alto

SECUNDA CON ENTUSIASMO Y ABNEGACION LA LABOR DE LAS AUTORIDADES, FUERZAS ARMADAS, BOMBEROS, CRUZ ROJA.—SU DIRECTORIO.

Fué fundada el 25 de Octubre de 1946, y en el plazo de poco más de un año de continuada labor, ha escrito una página de brillantes servicios que han merecido el elogio de las autoridades y de la población.



Don MANUEL MACHUCA ARAOS, Presidente de la Defensa Civil.

VOLUNTARIOS DIPLOMADOS

Por servicios distinguidos prestados a la institución se han otorgado diplomas de honor a los siguientes voluntarios:

Señores: José H. Durán Alfaro, Pedro Gallardo Gallardo, Eugenio Moreno Rodríguez, Luis Rojas Paredes, Pedro Martínez Leyton, Domingo Faúndez Cáceres, Sergio Caro Espinoza, Manuel Ortiz Ahumada y Juan Fariás Lara.

CUARTEL GENERAL

El Cuartel General de la institución se encuentra ubicado en calle Santa Elena N° 115, al cual asisten más de 150 voluntarios.

Se ha organizado una pequeña biblioteca para los socios y un curso de pequeños auxilios, que prestará grandes servicios a la institución.



La Defensa Civil en plena labor

EL DIRECTORIO

El Directorio que rige los destinos de esta institución esta compuesto en la siguiente forma:

Presidente, don Manuel Machuca Araos; Secretario, señor José M. Gómez; Tesorero, señor Amador Verdugo; Directores, señores Alejandro Morales y José Durán; Capitán, señor Pedro Toro y Bibliotecario, señor Segundo Carvallo S.

LABOR REALIZADA

La Defensa Civil de Puente Alto ha tenido gestos heroicos, que demuestran el temple de sus voluntarios. Entre estos actos ennoblecedores anotamos: los trabajos efectuados durante las Fiestas Patrias, dirigiendo el tránsito y evitando aglomeraciones en el Estadio Municipal; acto de arrojo al salvar a una niña de 13 años caída a las corrientosas aguas del Canal Eyzaguirre; salvan un auto caído al canal Eyzaguirre pasado la Fábrica de Tejidos, etc., etc.

En las filas del Regimiento de Ferrocarrileros se forjan los Héroes de la Paz

SON LAS AVANZADAS DEL CUMPLIMIENTO DEL DEBER EN DIAS ACIAGOS O DE INCERTIDUMBRE SOCIAL.— LOS MAS DISTINGUIDOS JEFES DEL EJERCITO HAN COMANDADO SUS FILAS.— EL FF. CC. DE PUENTE ALTO AL VOLCAN ESTA BAJO SU CUSTODIA.— VIDAS Y MATERIALES SALVAGUARDIADOS CON ABNEGACION Y SACRIFICIOS.— LOS CAIDOS EN EL CUMPLIMIENTO DEL DEBER ILUMINAN LOS CUADROS DEL GLORIOSO REGIMIENTO.— COMANDA SUS FILAS EL PUNDONOROSO JEFE CORONEL SEÑOR HUMBERTO SEPULVEDA SEPULVEDA.



La Banda del Regimiento de Ferrocarrileros

Si bien es cierto que el 22 de Abril de 1913 se materializó la creación de la Unidad, ella fué fundada con anterioridad. Es así como el 23 de Junio de 1906, se creaba el Batallón de Ferrocarrileros con una Plana Mayor y dos Compañías, siendo aumentadas a cuatro el 10 de Marzo de 1911, e instalándose en el Cantón Militar de Providencia. Posteriormente, en 1912, el Batallón fué trasladado a El Bosque, en donde se encuentra actualmente la Escuela de Aviación, dedicándose además de la instrucción del contingente, a la construcción de un Cuartel provisorio.

EXPLOTACION DEL FF. CC. DE PUENTE ALTO A EL MELOCOTON

El 5 de Marzo de 1913, la 1.a y 2.a Compañías es hacen cargo de la explotación del Ferrocarril de Puente Alto a El Melocotón, quedando la otra parte de la Unidad en el Bosque.

En Abril del mismo año, llega a unirse a las anteriores, la 4.a Compañía al mando del entonces Capitán, don Luis Otero Mújica, la que se dedicó a la habilitación de la vía entre El Melocotón y El Volcán, tramo que fué recibido, definitivamente, el 2 de Junio de 1914.

Con fecha 24 de Abril de 1914 el Batallón pasa a ser Regimiento de Ferrocarrileros, a dos Batallones, siendo su Comandante el Tte. Coronel don Carlos Hinojosa Peña y Lillo.

Hasta el año 1920 no hubo modificaciones en la estructura orgánica del Regimiento, inscribiéndose al contingente durante este período, en la explotación del Ferrocarril. En ese mismo año se aumenta su dotación con un tercer Batallón quedando organizado con un Batallón en El Bosque y dos Batallones de Explotación en Puente Alto.

NUEVA ORGANIZACION

En 1921 bajo el mando del Teniente Coronel don Luis Otero Mujica, el Regimiento se organiza nuevamente con dos Batallones, el de Construcción en El Bosque, y el de Explotación en Puente Alto.

Desde 1921 hasta 1931, la organización indicada no sufre modificaciones, quedando el 10 de Noviembre de 1931, constituido el Batallón de Ferrocarrileros a base del Batallón de Explotación, con permanencia en Puente Alto. El Batallón de Construcción de El Bosque, queda como Unidad de Aplicación de la Escuela de Ingenieros Militares.

El primer Comandante de este Batallón fué el entonces Mayor, don Juan Bertosi Yetri.

LA UNIDAD RECIBE EL NOMBRE DEL

GENERAL "ALBERTO HERRERA"

El 20 de Octubre de 1936 por Decreto de la SubSecretaría de Guerra y considerando "que han existido en el Arma de Ingenieros Jefes distinguidos que, con su saber y espíritu de trabajo han marcado en ella una era de franco progreso y que, haciendo honor a estos méritos, es necesario perpetuar sus nombres, para ejemplo y estímulo de las futuras generaciones de Oficiales" se le asigna a la Unidad el nombre de BATAILLON DE FERROCARRILIEROS Nº 1 DEL GENERAL ALBERTO HERRERA.

En cumplimiento de una orden del Comando en Jefe del Ejército, a fines de 1937 se trasladada a Puente Alto, todo el material del Batallón de Construcción de El Bosque, dando ello lugar a la ejecución de un tendido de 16 kilómetros de línea, trabajo que por la rapidez y eficiencia con la que fué ejecutado, constituyó el más halagador de los éxitos.

Por último, dando término a las reorganizaciones, el 3 de Noviembre de 1939, la Unidad es elevada nuevamente a la categoría de

Regimiento, bajo la dependencia de la II División de Ejército, con la organización actual a dos Batallones, habiendo sido suprimida la Sección Parque de Materiales.

ACTUACIONES DESTACADAS DE LA UNIDAD

En los 34 años de existencia, la Unidad ha tenido descollante actuación en repetidas oportunidades, sirviendo abnegadamente a la colectividad, en graves y dolorosas emergencias del país, comprometiendo la gratitud nacional.

EN LOS TERREMOTOS DE COPIAPO, CHILLAN Y TALCA

Es así, como podemos recordar con justo orgullo las sacrificadas jornadas de los terremotos de Copiapó, Talca y Chillán, en las cuales los desgraciados habitantes de dichas ciudades, supieron de la abnegación, espíritu de sacrificio y bondades que informan la personalidad del ferrocarrilero, que sabe sacrificar bienestar, familia y alegría para acudir en socorro de quienes necesitan de su férreo brazo y de su grandeza de alma.

JEFS DISTINGUIDOS

El Regimiento de Ferrocarrileros puede estar orgulloso de ser una de las Unidades del Arma de Ingenieros por la que han pasado los más distinguidos Jefes, varios de los cuales han llegado al Generalato, habiendo dado sus mejores años y energías al servicio y engrandecimiento de esta Unidad.

HEROES DE LA PAZ

Sin lugar a dudas los verdaderos héroes de la paz se encuentran en las filas del Regimiento de Ferrocarrileros. Formados en la gran escuela del deber y del patriotismo, deben suplir con encendida abnegación, las deficiencias del material y las sorpresas de la naturaleza, no desmayando jamás frente a la adversidad.

Muchos de ellos rodaron hacia el abismo por servir y vigilar con eficiencia las vidas e intereses entregados a su custodia.

Un monolito levantado por la gratitud de sus jefes y compañeros, y cuyo farol se enciende noche a noche, recuerda a los cuadros del glorioso Regimiento, que los mártires caídos viven eternamente en el corazón de estos heroicos soldados de la paz y, que marcan con su ejemplo y sacrificio la ruta invariable del deber cumplido.

La Cruz Roja de Puente Alto



Directorio de la Cruz Roja de Puente Alto

Fundada a iniciativas del "Rotary Club" de Puente Alto esta Sección de la Cruz Roja Chilena, cumplió el 5 de Septiembre de 1947, diez años de vida. En su local de la calle 21 de Mayo N° 174 mantiene los servicios de dispensario, consultas médicas, curaciones, colocación de inyecciones, etc., etc.

Médico Director de la institución es el Dr.

señor Eduardo Cordero Baños, quien dicta clases semanales a las asociadas para prepararlas en las tareas de los centros hospitalarios.

Dirigentes de esta noble institución son las distinguidas damas, señoras Enriqueta de Bachler e Inés O. de Cordero.

CAFETERIA Y CERVECERIA

Puente Alto

ARMANDO PIZARRO

CONCHA Y TORO 234 — TELEFONO 163

Cerveza barril. — Rico schop. — Sandwichs especiales. —

Confites y toda clase de refrescos.

Viñas Unidas S. A.

Un producto para ser famoso no basta que reúna determinadas condiciones, sino que debe necesariamente poseer tradición histórica o sea aquella larga experiencia, que sólo el tiempo y la técnica traduce en distinción y calidad.

Al escribir sobre el vino "Tocornal" debemos ante todo, recordar al gran "pionero" de la industria vitivinícola chilena, don Ismael Tocornal, cuya vigorosa personalidad ocupa lugar destacado en la historia patria, por su inmenso espíritu progresista, por sus grandes condiciones de estadista y por su vida limpia y pura, que es un ejemplo para las generaciones del porvenir.

Para un hombre como el señor Tocornal, que dominaba con su vasta inteligencia todas las actividades nacionales, no podía pasar inadvertida la industria vitivinícola chilena, que después de la segunda mitad del siglo pasado, empezaba a dar sus primeros pasos en el plano industrial.

EN "SAN JOSE DE LAS CLARAS"

Corría el año 1887. Don Ismael Tocornal, de vuelta de uno de sus numerosos viajes por Europa, trajo de Francia y del Rhin, las cepas necesarias para plantar diez cuerdas de viñas, en su fundo de "San José de las Claras". Allí, bajo su directa vigilancia y cuidado nació y creció esta industria, que es hoy orgullo de Chile, por la bondad de sus caldos, la perfección de sus cultivos y la fecundidad de sus suelos, que han llegado a producir 20.000 litros por hectárea.

Al mejoramiento y progreso de la industria vitivinícola dedicó el señor Tocornal gran parte de sus energías y sus productos alcanzaron un merecido prestigio.

Esta tradición, de calidad y distinción, que caracteriza a sus vinos, ha sido rigurosamente mantenida por los continuadores del señor Tocornal, quienes han visto su triunfo indiscutible tanto en el mercado nacional como extranjero.

EXPANSION DE LA INDUSTRIA: VIÑAS UNIDAS, S. A.

La gran aceptación que han tenido en los mercados los vinos Tocornal llevó a sus propietarios a constituir una Sociedad Anónima, que superara la capacidad de producción y explotará la industria vinícola y agrícola en todos sus ramos y derivados.

Se formó así, Viñas Unidas, S. A., que hoy cuenta con un capital de 70 millones de pesos, invertidos en el valioso fundo "San José de las Claras" y sus importantes bodegas de Valparaíso y Concepción. Dirige los negocios de es-



Don Ismael Tocornal

ta organización, como Gerente General, don Manuel Antonio Tocornal Gandarillas con un Directorio formado por hombres de reconocido prestigio y capacidad que son garantía cierta para el porvenir de la industria.

HACIA LA CONQUISTA DE LOS MERCADOS EXTRANJEROS

Viñas Unidas, S. A. —Vinos Tocornal una de las más fuertes y poderosas empresas de la industria vitivinícola nacional, se encuentra capacitada para satisfacer con sus inmensos recursos, las demandas del extranjero y es así, como la marca Tocornal prestigia a los vinos chilenos en todos los mercados del exterior, dando día por día mayor impulso a las exportaciones del vino chileno.

Viñas Unidas, S. A., organización productora y comercial, pone por fin al servicio de la industria, su tradicional experiencia, un nombre ilustre y el espíritu organizador y progresista de sus dirigentes, que ya han elevado monumentos de grandeza en Puente Alto como la Fundación Matte Mesías, llamada a forjar el Chile industrial del porvenir.

La Fábrica de Tejidos "Victoria" es fundadora de Puente Alto

SE ESTABLECIO EL 8 DE AGOSTO DE 1894 Y SU NOMBRE ACTUAL LO TOMO EL 29 DE DICIEMBRE DE 1898.— SUS PRODUCTOS DE EXCELENTE CALIDAD NO TIENEN NADA QUE ENVIDIAR A LOS PRODUCTOS IMPORTADOS.—FUE LA PRIMERA EN FABRICAR EN CHILE LAS MEDIAS "NYLON".

Desde hace algún tiempo el mercado nacional se ha visto poderosamente influenciado por la calidad de los productos de la Fábrica de Tejidos "Victoria" de Puente Alto, que no cede un ápice a la competencia extranjera en lo que respecta a calidad y distinción.

Muchos compatriotas nuestros llevados por esa falsa idea de que sólo lo importado es bueno, han sufrido el mayor de los ridículos al adquirir en Buenos Aires medias "Nylon" y al entregarlas en Chile se encuentran con que eran productos de la Fábrica de Tejidos "Victoria" de Puente Alto.

Al anotar este episodio completamente auténtico, deseamos llamar la atención de

nuestros conciudadanos al hecho magnífico de que la industria textil chilena nada tiene que envidiar a la competencia extranjera y que nuestros obreros han alcanzado un grado de perfección técnica que promete días de grandeza para nuestro país.

FUNDADORA DE PUENTE ALTO

La Fábrica de Tejidos "Victoria" nació a la vida jurídica el 8 de Agosto de 1894, fecha en que se firmó su escritura social en la Notaría de don Mariano Melo Egaña.

El 29 de Diciembre de 1898, tomó el nombre que actualmente tiene y el 23 de Diciembre de 1905 se constituyó en "Sociedad Anónima Fábrica Victoria de Puente Alto".

Los firmantes de la solicitud al Supremo Gobierno, en que piden para Puente Alto el título de Villa, dejan constancia de que existe en la localidad "una gran fábrica de tejidos de lana, algodón y seda".

En consecuencia, la Fábrica de Tejidos "Victoria" merece el título de fundadora de Puente Alto, pues su existencia databa 4 años antes de la fecha en que se concedió el título de Villa a esta vecindad, el 8 de Enero de 1898.

EN LA EXPOSICION DE PUENTE ALTO

Como un homenaje al CINCUENTENARIO de la Comuna, la Fábrica de Tejidos "Victoria" levantó un magnífico stand para presentar sus afamados productos en los cuales dió a conocer el grado de progreso industrial que ha alcanzado en su etapa de más de medio siglo.

RESTAURANTE

"SONIA"

Berta de Salas

Francisco Salas R.

BALMACEDA 130

Atendido por sus dueños Comida a la chilena, muy abundante.

PRECIOS MODICOS

Vinos:

Los famosos Casablanca

de Don Alejandro Dussillant.

Hombres progresistas de Puente Alto

En esta crónica del CINCUENTENARIO no podemos pasar inadvertidos a los hombres que se han sacrificado por el progreso de Puente Alto, contribuyendo con su actividad creadora a dar el impulso magnífico que hoy ostenta este pueblo.

Algunos han desaparecido de la escena en medio del hondo sentimiento público de un pueblo agradecido; otros siguen, sin desmayar, en la ruta laboriosa, forjando brillantes eslabones a la gran cadena del progreso.

En esta crónica de actualidades y recuerdos anotamos:

DON FAUSTINO GARCIA GARCIA

Es uno de los profesionales más jóvenes y de carrera más brillante en la Villa de Puente Alto.

Se recibió de Arquitecto en la Universidad de Chile con nota distinguida.



Es hijo del recordado industrial, señor Faustino García Izquierdo y ha continuado la industria de su padre en el ramo de panaderías.

Perdió a sus padres a muy temprana edad y bajo el cariñoso cuidado de sus tías continuó sus estudios hasta labrarse una situación brillante.

El Comité de Fiestas del CINCUENTENARIO le encomendó el proyecto para organizar la Exposición Industrial, después de haber aprobado sus planos y estudios.

Ha tenido la total dirección de los trabajos los que ha realizado con notable entusiasmo, abandonando sus trabajos profesionales y sus negocios para servir a Puente Alto, en los momentos en que precisó dar a conocer la potencialidad de su vida industrial.

Es un verdadero artista en la ejecución de

sus obras y parte de las decoraciones de los stands se deben a su incansable actividad.

En el concurso de afiches el Jurado le otorgó el tercer premio.

DON FRANCISCO FUENTES HOFFMANN DIRECTOR DE "LA LIBERTAD"

Nació en Portezuelo, Provincia de Maule el 4 de Octubre de 1884. Fueron sus padres



don Pedro Fuentes Contreras y doña María Hoffmann S. Hizo sus estudios en el Seminario de Concepción. Llegó a Puente Alto por primera vez en 1907, radicándose definitivamente en este pueblo el año 1913, como Sub Oficial del Regimiento de Ferrocarrileros, en el que formó parte como fundador. Su carrera periodística la empezó como Corresponsal de de "La Unión" de Concepción en el puerto de Talcahuano. En 1907 fué corresponsal de "La Unión" en Puente Alto. Desde 1917, se hizo cargo de la corresponsalía en este pueblo del "Diario Ilustrado", cargo que sirve hasta el día de hoy. En 1915 en una antigua imprenta que poseía el Pbro. don Domingo Felipe Calderón publicó una hojita católica, publicación que fué suspendida a raíz de quemarse la primera imprenta puentealtina. En 1927 con otros jóvenes de Puente Alto fundó la revista "El Chunchu", estilo Topaze, revista que tuvo gran tiraje comparado con la población de ese tiempo. El 8 de Diciembre de 1928, fundó en unión de don Manuel Fuentes y otros el periódico "La Libertad" que se edita hasta estos días.

Debemos hacer notar que "La Libertad" ha estado ligada durante este tiempo estrechamente al progreso de toda esta región, inspirando y haciendo ver desde sus columnas las necesidades de este pueblo. Ha sostenido fuer-

tes campañas de bien público, lo que le ha valido a su Director ser perseguido y atacado en forma incomprensible.

Para las festividades del Cincuentenario este periódico sacó una edición que prestigia al pueblo, ya que su formato y su cuidadosa impresión, está comparada a los diarios grandes de la capital.

Su lema de combate esta sintetizado en las siguientes palabras: "Una publicación valiente que no puede ni debe callar porque no sabe mentir".

DON JUAN LASEN L.

Cuando empezaba a recoger el fruto de sus desvelos y a sentir la continuación de su respetable hogar, formado de trabajo, de hon-

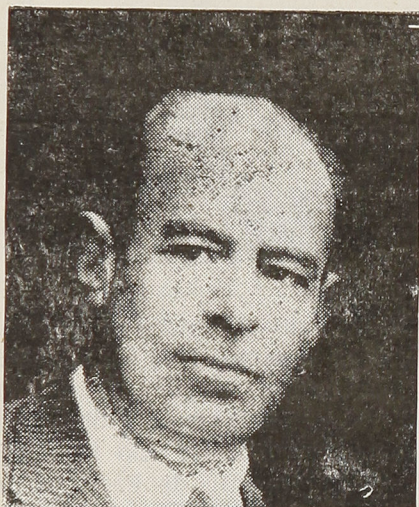

radez y de ternura, le vemos desaparecer en medio de la tristeza de los suyos y del hondo sentimiento de todo un pueblo, que sabía comprender en toda su intensidad aquella irreparable pérdida.

Fué el 14 de Diciembre de 1947, un día triste para Puente Alto. Don Juan Lasen, oriundo de la ciudad de Betgala, provincia de Jerusalem, después de avecindarse durante 36 años en Chile, sucumbe víctima de una rebelde enfermedad.

El señor Lasen formaba parte de aquellos hombres esforzados, que se entregan por completo a la tierra que habitan y que la hacen florecer en trabajo fecundo y en amor.

Llevaba en sus pupilas la visión magnífica del futuro de Puente Alto, tierra a la cual llegó en plena juventud, 26 años, y donde formó su hogar y levantó un palacio a la cultura del pueblo, como se llama el Teatro Nacional, verdadera joya arquitectónica, que coloca a Puente Alto en la vanguardia de los pueblos progresistas.

Casado con la respetable dama, señora María Abuhadba Hid formó un hogar respetable y modelo de virtudes. Sus hijos Mario, Nolberto y Juan, continúan la tradición de honor del ilustre antecesor, desempeñándose con todo acierto en las actividades comerciales.

Don TEODORO ELSACA LASEN

El comercio de Puente Alto recibió un considerable impulso con la llegada de progresistas elementos extranejeros como don Teodoro



Elsaca Lasen, palestino, que se radicó en la localidad desde 1914, contribuyendo con su trabajo y esfuerzo a incrementar el progreso de la villa.

En efecto el señor Elsaca aportó capital y trabajo para la construcción del Teatro Nacional, que es factor poderoso de progreso para Puente Alto.

El señor Elsaca Lasen constituyó su hogar con la distinguida dama, señora María Saud de Elsaca, de cuyo matrimonio tuvo 5 hijos: Alfredo, Juana, Enrique, Eliana y Sara, quienes han continuado la tradición de trabajo y de prestigio heredadas de su padre, manteniendo la "Casa Elsaca", uno de los establecimientos de más prestigio de la localidad.

DON PABLO KOHLER PAGNARD

La industria panadera chilena tiene en el señor Kohler a uno de sus más esforzados hombres de trabajo.

Muy joven, de 47 años, y se ha destacado como uno de los grandes capitanes de esta industria, formando la firma "Panaderías Unidas de Puente Alto" Ltda., que gira con un capital de \$ 1.800.000.— y que la forman cuatro panaderías tres en Puente Alto, la "Chilenita", la "Imperio" y la "Chile" y en Santiago, en la población Yarur, la "París".

El señor Kohler es socio del Molino "Espe-

ranza" de Curicó y propietario de inmuebles en Santiago.

Como alto dirigente de la industria panadera en el país lleva doce años al frente de la "Unión de Fabricanes de Pan" y de la "Fe-



deración Chilena de Industriales Panaderos".

La prestigiosa firma de "Panaderías Unidas de Puente Alto" tiene 150 obreros en trabajo y paga en salarios mensuales la suma de \$ 450.000.—.

El señor Kohler es casado con la distinguida dama, señora Raquel Castillo de Kohler, de cuyo matrimonio tiene tres hijos: Aurora, Elena y Pablo.

Don JOSE AUDA ROCHI

Es uno de los industriales más activos y prestigiosos de la Comuna. Hombre de esfuer-

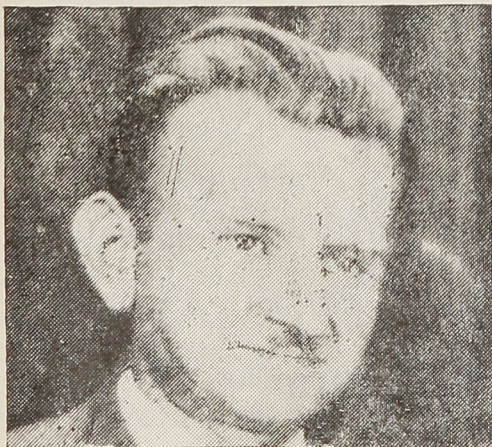

zo, de actividad incansable, es hijo de sus propias obras, pues, siendo muy niño aún tuvo

la desgracia de perder a sus padres, debiendo enfrentarse a la vida con valor y energía, hasta convertirse en un industrial en 1940, fecha en que instala su fábrica de Fideos "Auda", cuyos productos gozan de considerable prestigio en el mercado por su elevada calidad y cuidadosa confección.

El señor Auda es casado con la distinguida profesional, señora Carmen Marín de Auda, cuyo hogar lo alegran sus tres simpáticos hijos.

Actualmente el señor Auda ha ampliado las actividades industriales de su fábrica, que se encuentra ubicada en José Luis Coo, instalando un moderno molino y tostaduría de harinas alimenticias, con lo que contribuye a la alimentación y progreso económico de la región.

DON PEDRO PASSALACQUA

Desde el año 1910 es residente en Puente Alto y desde entonces su nombre ha figurado en las instituciones progresistas de la Villa.

Llegó a Chile en 1901, procedente de Rapallo, Italia, su tierra natal.



Actualmente es Macero del "Rotary Club" y miembro honorario de la PRIMERA COMPAÑIA DE BOMBEROS, a la cual ha donado en este CINCUENTENARIO la suma de \$ 5.000.— para el fondo de construcción de esta simpática institución.

Formó su hogar en Chile con la respetable dama, señora Edelmira Martínez Carrasco, de cuya matrimonio han nacido cuatro hijos: Pedro, Aida, Olga y Orlando.

En 1921 hizo un viaje a Italia a visitar la tierra de sus padres, pero su amor a Chile lo trajo de nuevo a nuestro país, donde dedica sus actividades al comercio. Es distribuidor de Cervecerías Unidas en Puente Alto.

DON OSCAR VELIZ ROMAN

Fué el artista, que por la unanimidad del Jurado conquistó los dos primeros premios en el concurso de afiches, recibiendo la suma de \$ 2.00.— y \$ 1.000.— respectivamente por sus trabajos presentados.

Cuenta con 18 años de edad. Se educó en la Escuela "Matte Mesías" y terminó sus estudios en la Escuela de Artes Aplicadas que dirige el artista, don José Perotti.

Tienes aficiones naturales para el dibujo y siempre ha obtenido premios y menciones honrosas en los concursos que se ha presentado.

El Comité de Festividades del Cincuentenario le concedió una Medalla y Diploma de Honor por sus trabajos y por la amplia cooperación que ha prestado al Comité, colaborando a la instalación de los stands para la Exposición, que dirige el arquitecto, señor Raus-tino García.

DON FERNANDO GUERRA GONZALEZ

"El hombre de trabajo hace florecer las piedras", - dice un viejo proverbio árabe y Don Fernando Guerra González, que fuera durante 27 años (1920-1947) un meritorio empleado de la Cía. Manufacturera de Papeles y Cartones, hubo de abandonar su cargo por motivos de salud.

Frente a la vida, cesante, sin recursos, pero con una energía indomable, secundado por sus hijos, dedicó toda su actividad a transformar su propiedad, formando lo que es hoy la

valiosa "Roca del Padre", en la Puntilla de San Juan de Pirque, hermoso balneario a las orillas del Río Maipo, que llama la atención del viajero por la belleza imponente del paisaje.



Su esposa la distinguida dama, señora Luisa Romero de Guzmán, con la colaboración municipal, fundó la Escuela Municipal Sergio Marañón Ruiz, de San Juan de Pirque.

Don JUAN DE DIOS MALEBRAN, Alcalde de la Comuna en los años 1899 y 1900, fué uno de los hombres progresistas de Puente Alto, pues puso al servicio de la villa toda su actividad y sus medios de fortuna. Ocupó

— FABRICA DE BALDOSAS —

“PUENTE ALTO”

E. RODRIGUEZ B.

PUENTE ALTO: Eyzaguirre 1250, frente Fábrica de Tejidos.

SANTIAGO: Lo Encalada 465. Teléfono 46383.

**Baldosas - Tubos de Cemento - Gradass
Mármol Reconstituido**

la Alcaldía en dos períodos, durante los cuales plantó los árboles de la Plaza de Armas y adquirió el mobiliario para el Municipio.

Su nombre está ligado a la destrucción del Puente Rojo, que constituía un verdadero peligro para los vehículos, construyendo un nuevo puente sobre el Canal Eyzaguirre.

Fue casado con la señora Carmela Villalba, teniendo 12 hijos de los cuales viven dos, las señoritas Violeta y Regina Malebran.

El día 15 de Agosto de 1931, falleció en Puente Alto este esforzado servidor del pueblo y un inmenso cortejo, pese a que ese día estaba lluvioso, acompañó sus restos mortales a su última morada.

El pueblo de Puente Alto, sin distinción de colores políticos y religiosos, honraba así a uno de los suyos, a uno de esos hombres que son símbolos de austeridad y honradez en el desempeño de la función pública.

DON ARTURO BACHLER SCHONFER

Es el propietario de la Empresa Eléctrica de Puente Alto y uno de los hombres de espíritu progresista de la Comuna. Perteneció al Rotary Club, desempeñando el cargo de Director, donde le ha correspondido impulsar numerosas obras de progreso social.

Como su ilustre padre, don Federico Bachler Dickmann, ha dedicado sus actividades a la industria, recordando que fue su antecesor el fundador del Molino Puente Alto y del Club Social de la localidad.

Don Arturo es hombre de amplio espíritu democrático y fraternal y su actuación en el Rotary Club ha merecido los elogios de todos sus compañeros de trabajo.

LA SUCESION PERONA HIJOS

Desde hace 57 años mantiene el cetro de la industria de canteras en nuestro país la familia Perona.

Fue fundada en 1891 por don Angel Pero-

na Canatte en "La Obra", Puente Alto, y sus trabajos se hicieron pronto famosos en todo Chile.

El señor Perona, casado con la señora Josefina Zuncca, falleció en Puente Alto a la edad de 74 años.

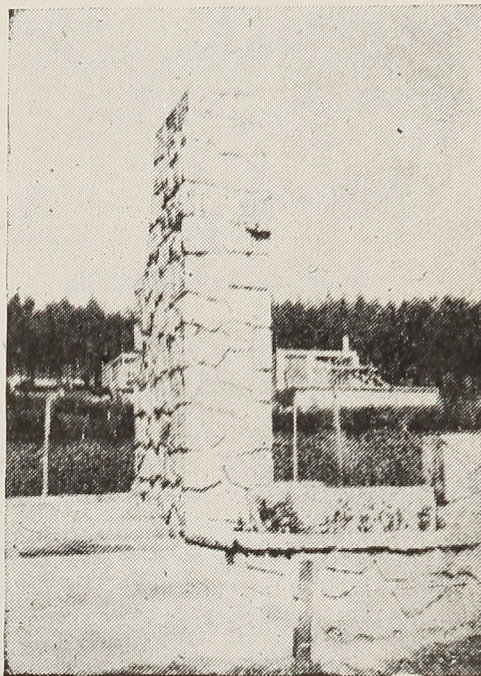

Base de Piedra. — Rocas de Santo Domingo, tro de los hermosos trabajos de la firma Perona.

Sus hijos y nietos han continuado con la industria de su noble antecesor y, actualmente, cuentan con dos establecimientos de Canteras. En la Serena, calle Colón 325 y en Puente Alto, calle José Luis Coo 253.

La familia Perona posee un arte único en la transformación del granito, para hacer surgir elementos de belleza incomparables. Se distingue por su originalidad, fina ejecución y por la concepción artística que encie-

— LIBRERIA Y JUGUETERIA —

‘ESPERANZA’

ROSARIO MARDONES

MANUEL RODRIGUEZ 22 (frente a la Plaza)

ARTICULOS DE ESCRITORIO — REGALOS — LIBROS — JUGUETES

AGENCIA DE DIARIOS Y REVISTAS

rra cada uno de sus trabajos, ya sean estos mausoleos, adornos de edificios, monumentos, objetos de adorno y utilidad en paseos públicos o en la vida doméstica. En todas es-

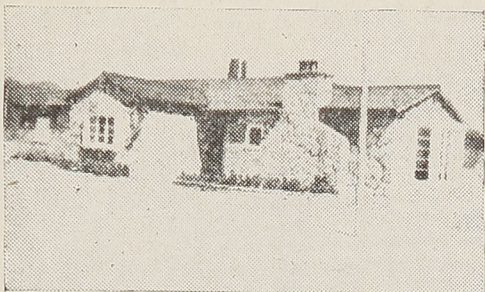

Casa en Juan Soldado

tas obras domina una acertada expresión artística.

Las ciudades de Santiago, Cartagena, La Serena, Rocas de Santo Domingo y muchas otras ciudades del país conocen los trabajos magníficos de esta industria, mereciendo sus autores múltiples distinciones y felicitaciones por la hermosa ejecución de sus obras.

Al concurrir a la Exposición de Puente Alto la Ilustre Municipalidad le otorgó medalla y diploma de honor y S. E. el Presidente de la República felicitó a sus representantes.

LOS HNOS. MOYA-SANCHEZ

Son los señores Juan y Esteban Moya Sánchez, pertenecientes a una de las familias más antiguas y honorables de Puente Alto.

Su madrastra la señora Clarisa Martínez vda. de don Esteban Moya Espinoza ocupa la casa más antigua de Puente Alto desde el año 1870, situada en los Bajos de Mena, calle Eyzaguirre.

Es digno de admiración que esta propiedad, que cuenta con una hermosa quinta, se ha mantenido en poder de la familia desde que la adquirieron sus mayores, sin cambiar de manos a pesar de la marcha de las generaciones.

Los Hnos. Moya han sido siempre muy unidos, constituyendo un hermoso ejemplo de confraternidad.

Don Esteban nació el 25 de Febrero de 1898 y desde el año 1924, trabaja en la Papelera, en el cargo de Despachador en la Fábrica "Esperanza", Bodega Santa Elena. La I. Mu-



Los señores JUAN y ESTEBAN MOYA SANCHEZ, distinguidos con Medallas de Honor por la I. Municipalidad

nicipalidad le confirió "Medalla de Honor" con motivo del Cincuentenario.

Don Juan Nació el 15 de Mayo de 1900. Es el primer Cajero de la Sucursal Recoleta de la Caja Nacional de Ahorros.

Hace poco la Vicepresidencia de la Institución le otorgó una medalla de oro por 25 años de servicios distinguidos, honrosa resolución que toma la Caja para sus pudonorosos y eficientes funcionarios.

Es, además, voluntario de la Primera Compañía y Juez de Distrito de Puente Alto.

La Ilustre Municipalidad con motivo del Cincuentenario le otorgó una Medalla de Honor.

En resumen los Hnos. Moya Sánchez forman parte de una de las familias más antiguas y respetables de Puente Alto, gozando entre sus conciudadanos de un merecido prestigio social.

MUEBLERIA

"LA MODERNA"

LUIS SALOMON

Concha y Toro 156 — Teléf. 166

Especialidad: Dormitorios y Comedores, Catres, Marquesas, Sommiers, Colchones, Coches para guagua, Relojes Suizos, garantidos.

Grandes facilidades de pago.

Singular brillo alcanzaron las Festividades del Cincuentenario

PUEENTE ALTO AMANECIÓ VESTIDO DE FIESTA EL DÍA 8 DE ENERO. — EL PABELLON NACIONAL FLAMEABA EN TODOS LOS HOGARES. — EL PROGRAMA SE REALIZÓ CON UN ÉXITO SUPERIOR AL PREVISTO POR SUS ORGANIZADORES. — LA PRIMERA EXPOSICION INDUSTRIAL FUE UN ACONTECIMIENTO DE IMPORTANCIA HISTORICA. — PUEENTE ALTO DEMOSTRÓ A CHILE ENTERO SU POTENCIAL HUMANO Y ECONOMICO.

LA VISITA DE S. E. EL PRESIDENTE DE LA REPUBLICA Y SU INTERVENCION EN LAS ACTOS PROGRAMADOS EN SU HONOR, DIERON ESPECIAL LUCIMIENTO A ESTAS FESTIVIDADES.



EL EXCMO. SEÑOR GONZALEZ VIDELA ARRIBA A PUEENTE ALTO

Con un éxito sin precedentes se han efectuado las fiestas del CINCUENTENARIO de Puente Alto, alcanzando un brillo superior a cuánto habían calculado sus organizadores.

De acuerdo con las últimas disposiciones del Comité de Fiestas el programa se realizó en todas sus partes alcanzando los números programados un singular relieve, por su calidad y espléndida organización.

PUEENTE ALTO DE FIESTA

Puente Alto amaneció el jueves 8 vestido de

fiesta, con sabor a 18 de Septiembre.

El pabellón nacional ondeaba en todos los edificios públicos y hogares de la población, mientras llenaban el aire las notas de los himnos marciales, ejecutados con las salvas de ordenanza, por el Regimiento de Ferrocarrileros.

ARCOS DE TRIUNFO

Tres hermosos arcos de triunfo fueron levantados en homenaje a S. E. el Presidente de la República.

**BIBLIOTECA NACIONAL
SECCION CHILENA**

PROGRAMA OFICIAL

DE LOS FESTEJOS CON QUE LA ILUSTRE MUNICIPALIDAD DE PUENTE ALTO CELEBRA SU CINCUENTENARIO

1898 — 8 DE ENERO — 1948

P R O G R A M A

8 de Enero de 1948

- 6 A. M. Salvas de Ordenanza por el Regimiento Ferrocarrileros.
- 7 A. M. Las Bandas Militar y Cíviles recorrerán la Ciudad tocando Himnos Marciales.
- 8 A. M. Embanderamiento de la Ciudad.
- 10 A. M. TE DEUM POR SU EMINENCIA EL CARDENAL Dr. José María Caro en la Iglesia Parroquial.
- 11 A. M. Recepción de S. E. el Presidente de la República y de su Comitiva y Saludo Oficial en nombre de la Ciudad por el señor Alcalde.
- 11.30 A. M. Inauguración Oficial de la Exposición Industrial y Solemne reparto de Medallas y Diplomas a los vecinos más antiguos y a las Industrias que concurrieron a la Exposición.
- 12.30 P. M. Colocación de la Primera Piedra del nuevo Cuartel de la Primera Cía. de Bomberos.
- 13 horas. Champaña en Honor de S. E. el Presidente de la República.
- 13.30 horas Almuerzo Oficial en Honor de S. E. y Comitiva, en la Ramada del Recinto del Rodeo.
- 16 horas. Presentación del Orfeón de Carabineros y del Famoso Cuadro Verde en la Cancha del Estadio Municipal.
- Tarde Deportiva.
- 21 horas Grandes Fuegos Artificiales en la Plaza Manuel Rodríguez.
- 22 horas Gran Función de Gala y Coronación de S. M. la Reina del Cincuentenario.

...

Días 10, 11 y 12 de Enero.

Gran RODEO OFICIAL organizado por la Cía. de Bomberos, se correrá el CHAMPION DE LOS CHAMPION.



"Bienvenido a la ciudad del papel", decía el arco de la I. Municipalidad.



"Muy agradecido de su visita", decía el arco de la Defensa Civil.



S. E. INAUGURA LA EXPOSICION INDUSTRIAL DE PUENTE ALTO

El primero se encontraba en la calle Concha y Toro construido por la I. Municipalidad; el segundo en la calle José Luis Coo, levantado por el Sindicato de Papeleros; un tercero por la Defensa Civil.

EL TE DEUM

A las 10 horas se dió comienzo en la Iglesia Parroquial al Te Deum que fué oficiado por el Obispo Auxiliar Monseñor Pío Alberto Fariña y al cual concurrieron las autoridades y caracterizados vecinos de la localidad.

LLEGADA DEL PRESIDENTE DE LA REPUBLICA

A las 12.18 horas hizo su entrada triunfal a Puente Alto S. E. el Presidente de la República, acompañado de los diputados, señores Angel Faivovich, Hermes Ahumada, Rafael Vives, Arturo Gardeweg y de su Edecán Naval, comandante Calderón.

En Puente Alto esperaban al Excmo. Señor González Videla los Ministros, señores Alessandri y Salas, las autoridades locales, el Obispo Monseñor Pío Alberto Fariña, el Comandante del Regimiento de Ferrocarrileros, Coronel don Humberto Sepúlveda, periodistas y fotógrafos de los diarios y revistas de la capital.

Además, de las autoridades esperaban a S. E., a la entrada de la ciudad, las Escuelas Públicas de la localidad, la Cruz Roja, el Regimiento de Ferrocarrileros que abría calles al Jefe de la Nación, la Defensa Civil, el Cuerpo de Bomberos, los Scouts y numerosas instituciones sociales.

S. E. ES OVACIONADO

En cuanto llegó el coche presidencial toda la inmensa masa humana que había acudido a esperar a S. E. prorrumpió en una formidable ovación al Primer Mandatario, quien retribuía el homenaje con sus clásicos saludos y su simpática sonrisa.

Mientras tanto los acordes del Himno Nacional eran entonados por más de 5 mil personas, dejándose oír las voces de aliento y de adhesión al Jefe del Estado.

S. E. INAUGURA LA EXPOSICION INDUSTRIAL

El Excmo. Señor González Videla se confundió con la multitud como en sus grandes días de actividad política, y se dirigió a pie al local de la Exposición Industrial, que alza sus pabellones en la Avda. Pedro Lagos muy cerca de los grupos escolares.



S. E. rodeado por las mujeres de Puente Alto

S. E. en el local de la Exposición escuchó un magnífico discurso de parte del Primer Alcalde, señor Marcial Fuentes Fuentes, que reproducimos íntegramente en estas páginas, y en cuyos pasajes deja expuestos los anhelos del Pueblo de Puente Alto para seguir desarrollando su vida progresista.

S. E. CONDECORA A LOS SEÑORES GARCIA, IGLESIAS MORALES Y OJEDA

A petición del Alcalde, señor Fuentes, S. E. procedió a condecorar con MEDALLAS DE ORO "AL MERITO" a los siguientes vecinos de la localidad, por su incansable labor para organizar las festividades del CINCUENTENARIO, Ellos son:

Don FAUSTINO GARCIA, Director y Organizador de los Stands de la Exposición Industrial y de los arcos de triunfo de la ciudad. Miembro activo del Comité de las Festividades del CINCUENTENARIO, dedicó todas sus actividades para demostrar en toda su amplitud el potencial económico e industrial de Puente Alto.



El Arzobispo Monseñor Pío Alberto Fariña bendice la primera piedra del Cuartel de la 1.ª Compañía de Bomberos.

Los desvelos y afanes del señor García, para salir triunfante en esta difícil labor, se vieron ampliamente coronados por el éxito, mereciendo de parte de S. E. el Presidente de la República, calurosas felicitaciones, como también la gratitud de todo Puente Alto que sabe premiar a uno de sus mejores hijos, que se ha destacado por su talento, abnegación y sacrificio en el trabajo.

Don LUIS IGLESIAS INFANTE, el caballero y dinámico Tesorero Comunal de Puente Alto y Tesorero del Comité de Fiestas, para quien no ha existido un momento de descanso desde que fué designado Miembro del Comité.

El señor Iglesias se ha impuesto a la consideración, respeto y cariño de todos los círculos sociales de Puente Alto por la fina atención que sabe dispensar a todas las personas que llegan a consultarle cualquier problema relacionado con sus delicadas funciones.

En el desempeño de su cargo el señor Iglesias no sabe decir "vuelva otro día" o "los documentos no han llegado", excusa burocrática que ha hecho tan despreciable ciertos sec-

tores de la Administración, donde la tramitación es una institución estéril, que, como llaga cancerosa corroe el organismo del Estado.

S. E. el Presidente de la República le felicitó calurosamente por tan señalada distinción.

Don OSVALDO OJEDA MORENO, fué otro de los agraciados con la Medalla "Al Mérito", por su incansable trabajo como miembro del Comité de Festividades, desempeñando el cargo de Asesor Técnico, teniendo bajo su control la marcha de todas las Comisiones de Trabajo, a las cuales debía solucionar aquellos problemas que muchas veces resultan insolubles, cuando la incomprensión de la gente lleva el desaliento a los dirigentes.

El señor Ojeda como Director de la Revista "Maipino" realizó una activa campaña pro-Cincuentenario, moviendo todos los sectores sociales de Puente Alto, para unirlos alrede-



El Alcalde de Puente Alto brinda por S. E. en el champagne de honor de la 1.ª Compañía

dor del Alcalde y hacer triunfar las aspiraciones de Puente Alto en sus 50 años de vida.

Además, el señor Ojeda es un distinguido educacionista, que forma parte del brillante plantel educacional, Escuela "Matte Mesías", donde goza del cariño y estimación de sus alumnos y compañeros de trabajo, como también de casi todos los sectores de Puente Alto.

El señor Ojeda recibió también de S. E. el Presidente de la República una calurosa felicitación por su destacada labor de bien público.

S. E. EL CARDENAL CARO SALUDA A PUENTE ALTO

Terminado el discurso del Alcalde, el Obispo Auxiliar Monseñor Pío Alberto Fariña hizo entrega a la ciudad de Puente Alto de un retrato del Cardenal, S. E. don José María Ca-

ro, Príncipe de la Iglesia, con un autógrafo del Cardenal Arzobispo de Santiago.

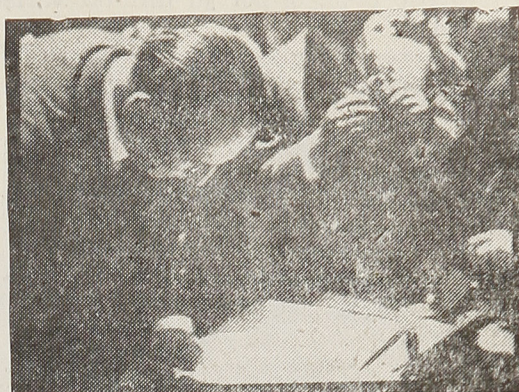

S. E. firma el libro de oro de la 1.ª Compañía

LA EXPOSICION

Si en realidad debemos ser justos, la Exposición Industrial, organizada por el Comité de Fiestas resultó un éxito completo.

El golpe de vista que presentaban los stands, la calidad de los productos expuestos, la técnica que emplean las industrias en su desarrollo, las materias primas que contribuyen a su elaboración y, finalmente, el trabajo del personal en cada rama de la producción, hace vislumbrar para nuestra patria un futuro promisor por la abundancia de trabajo calificado, que ya dominan nuestros obreros a través de generaciones.

Desde luego el STANDS DE LA CIA. MANUFACTURERA DE PAPELES Y CARTONES, con sus materias primas de, madera, paja de trigo, resinas, piedras de sales especiales, empleados en el proceso de la producción.



S. E. felicita a las operarias de la Fábrica de Tejidos "Victoria"

También anotamos las diversas facetas que recorren los productos elaborados hasta lle-

gar a la variada producción de papeles y cartones, que llamó poderosamente la atención del inmenso público, por su infinita variedad y calidad.

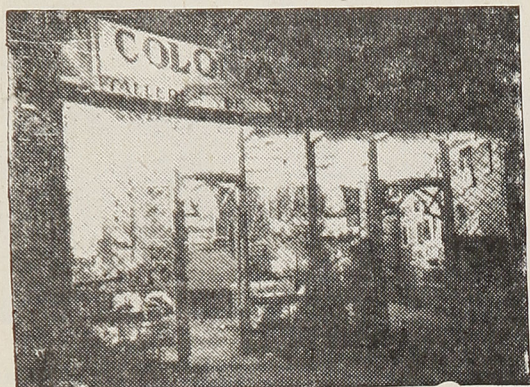

Stand Colonia del Peral

S. E. el Presidente de la República quedó gratamente impresionado con el Stand de la Manufacturera y felicitó a sus organizadores.

Siguiendo el orden industrial, fué una verdadera novedad para el público de Puente Alto saber como se fabricaban las calcetines, medias Nylon, etc., al destacar en su STAND LA FABRICA DE TEJIDOS "VICTORIA" a varios de sus equipos industriales, con personal experimentado, para que diesen a conocer sus modalidades de trabajo.

Muy complacido se manifestó S. E. en su visita a este stand y felicitó a los representantes de esta industria.

Llamó también poderosamente la atención



Admirable trabajo de la firma "Perona, que se alza en el Cementerio General de Santiago, donde el granito se muestra, imponente de belleza, en la majestad del silencio.

del público asistente a la Exposición los trabajos presentados en el Stand de los productos de las INDUSTRIAS DE CANTERAS PERONA. Allí se vió como una generación de artista consumados labran, tallan y modifican las rocas de granito, transformándolas en monumentos, en adornos de edificios, en bancos para los paseos públicos o en delicados escudos de armas, tallados en la dura piedra.

El Stand de la Fábrica de Planchas de Yeso "El Volcán" se distinguió por sus trabajos presentados como su nombre lo indica. Las planchas de yeso y cartón, muy similar a celotex y Beaver Board.

En Puente Alto esta Fábrica ha levantado un moderno edificio que representa una inversión de casi 15 millones de pesos.

EL STAND DE LA FABRICA DE FIDEOS "AUDA" y de Harinas Alimenticias constituyó una verdadera atracción. En efecto, el activo y prestigioso industrial, señor José Auda

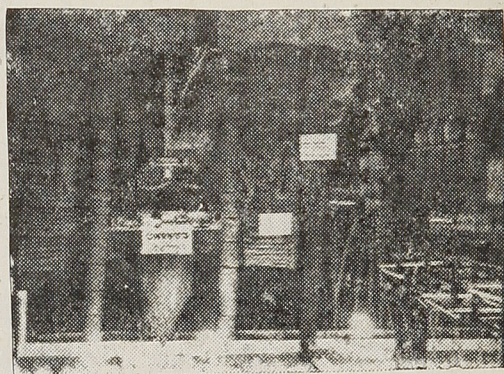

Diversos productos del Stand del Open Door

Rochi trasladó una parte del equipo industrial y a la vista del público hizo funcionar el horno de tostadura y los elementos de molinenda para la harina tostada, que salía fresca, pura y olorosa, para ser vendida en paquetes de distintos precios.

Igual cosa ocurrió con los fideos de esta Fábrica que fueron adquiridos en gran cantidad por el público asistente.

Los Stands de las famosas viñas "Concha y Toro", "Santa Rosa del Peral" y "Viñas Unidas Tocornal", con sus famosos productos, fueron también visitados por la comitiva oficial.

EL STAND OPEN DOOR DEL PERAL

Un párrafo especial vamos a dedicar a la "Colonia del Peral" donde funciona el Open Door, que concurrió a la Exposición Industrial con todos sus productos, que llamaron

poterosamente la atención de las autoridades y público asistente.

En efecto, allí estaban los productos de los talleres de Cestería, Cáñamo, Escobas y similares, ladrillos fiscales y murales.

Como todos saben el Open Door es un anexo de la Casa de Orates. Se estableció en la zona de Puente Alto el año 1932.

Desde el año 1944 vive independientemente. Es una colonia para los enfermos mentales y para los que desean reeducar su vida.

El establecimiento cuenta con una capacidad para 700 personas. La actual población llega a 650 enfermos, de los cuales trabajan 471. Se otorga un alta de un 5 por ciento al año.

Además, de los talleres industriales los enfermos trabajan en la Agricultura, avicultura, crianza de porcinos y cuyes, surtiendo con estos últimos a los laboratorios de la Benefi-

se produce el cáñamo y que lo cultivan y trabajan los mismos enfermos. Igual cosa sucede con la curagüilla, produciendo alrededor del



S. E. visita la Media Luna del Rodeo a la chilena

80 por ciento de la materia prima destinada para escobas y derivados.

La producción anual del Open Door alcanza a una suma superior a un millón 300 mil pesos, distribuidos en la siguiente forma:

65 mil escobas	\$ 700.000.—
40 mil escobillas lavar .. .	80.000.—
15 mil escobillones	180.000.—
8 mil hisopos	40.000.—
170 mil ladrillos	200.000.—
4.6000 Kgs. cordeles	140.000.—
300 mts. mimbres	40.000.—

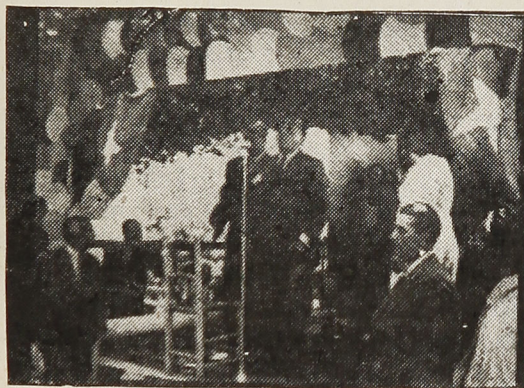

S. E. usando de la palabra en el almuerzo oficial ofrecido por la I. Municipalidad de Puente Alto.

cencia. El establecimiento comprende una extensión de 30 hectáreas con dos huertos. Esta dirigido desde el año 1944, por el Dr. señor Carlos Larson, secundado por el siguiente personal: Médicos señores: René Carvajal, Arturo Lizarazo y Manuel González; Contador, don Héctor Molina; Técnico Agrícola, don Luis Pray; Jefe de Laborterapia, don Jorge Gómez; Visitadoras Sociales, señoras Lastenia Bravo y Ernestina Belmar; señoritas Olga Heimpel y Victoria Arteaga.

Además, cuenta el Open Door con un personal de más o menos 100 personas para atender a los enfermos, pues ha de tenerse presente que, también funciona en esta Colonia el Instituto de Reeducción Mental para los alcohólicos, morfinómanos, cocainómanos, etc., etc.

Es interesante anotar que en esta Colonia



S. E. y la Reina del Cincuentenario Srta. Carmen Merello González.

La participación del trabajo en esta producción está registrada en los siguientes rubros:

Talleres	\$ 107.000.—
Agricultura	25.000.—
Trabajos varios	80.000.—

Según se nos informó, pronto empezarán a funcionar en el Open Door una Fábrica de Baldosas y otra de Juguetería.

El Open Door provee con sus productos a la siguientes reparticiones:

Beneficencia Pública, FF. CC. del Estado. Regimiento Ferrocarrileros, Compañía Manufacturera de Papeles y Cartones y Dirección General de Aprovisionamiento del Estado.

Los productos llevados por el Open Door a la Exposición de Puente Alto, según podíamos observar durante nuestra visita, fueron arrebatados por el público.

Gratamente impresionados nos retiramos del Stand del Open Door, noble institución, que debe merecer el apoyo y respeto y gratitud de todos los chilenos.



S. E. durante la visita a la Manufacturera de Papeles, es atendido por el Secretario General de la Cía., señor Sergio Valenzuela Matte.

EL STAND DE DON FAUSTINO GARCIA fué otro de los establecimientos en que el público se extasió contemplando la fabricación de empanadas hechas a máquina, señalándose el producto por su limpieza y calidad.

También vimos en este Stand una "chocosa" de más o menos un metro, de esas que aparecen en sueños o en las leyendas de la Tierra Prometida y que hoy, gracias al señor García, estaba al alcance de nuestra mano.

EL STAND DE LA ESCUELA MATTE MESIAS

Llamó poderosamente la atención de S. E. el Presidente de la República el Stand presentado por este plantel educacional, en el cual se destacaba el trabajo del alumnado, en sus diversas manifestaciones.

Una hermosa maqueta del edificio efectua-

da por el profesor, señor José Montecinos y por sus alumnos Héctor Veas, Víctor Donoso, Luis Machuca y Luis Frez, ofrece un hermoso golpe de vista, poniendo frente al curioso visitante todas las dependencias de este famoso plantel educacional.

Los alumnos de la "Matte Mesías" llevaron sus mejores trabajos como Dibujos Encuadración, colecciones de Insectos. Además, pudimos anotar los trabajos de mueblería y los de Mecánica correspondientes al Primer Año del establecimiento, donde se ofrecían las herramientas fabricadas por los alumnos Luis Marín y Luis Machuca, consistente en llaves, tuercas, martillos, etc., etc.

El Rdo. Hno. Gumercindo fué muy felicitado por los trabajos presentados por sus alumnos.

STAND DEL FUNDO PORVENIR DE LA "ESPERANZA"

De propiedad de don Juan Estay Ipinza. Llamó la atención de la Comitiva Oficial y de S. E. el Presidente de la República por la variedad de productos que ofrece este fundo.

Desde luego anotamos: trigo, maíz, porotos, papas, avena, linza, arvejas, lana, aperos de labranza y correajes de vehículos y exquisitas frutas como manzanas, ciruelas, duranos, etc., etc.

El señor Estay fué muy felicitado por la presentación de los productos de su fundo.

GRATA IMPRESION

Tanto en la comitiva oficial como en las numerosas personas que visitaron esta Exposición Industrial, la impresión recogida fué muy satisfactoria, no sólo por la belleza de los stands sino también por la novedad que representaba para el público de Puente Alto las modalidades técnicas que emplean sus principales industrias.

EN LA 1.ª COMPAÑIA DE BOMBEROS

Fué una brillante ceremonia que resultó de gran colorido por la participación destacada de los dirigentes del Cuerpo de Bomberos. Se trataba de la colocación y bendición de la Primera Piedra del Cuartel de Bomberos de la Primera Compañía. En esta oportunidad usó de la palabra el Superintendente del Cuerpo de Bomberos, don Angel Carrasco Muñoz, uno de los hombres más querido y respetado de Puente Alto. En un sobrio discurso, que publicamos en otras páginas, dió

a conocer el significado de esta ceremonia y la importancia que tiene para el futuro del Cuerpo de Bomberos una empresa semejante.

El Obispo Auxiliario, Monseñor Pío Alberto Fariña dió la bendición de ritual y S. E. el Presidente de la República, después de firmada el acta respectiva, dió la primera palada de cemento, en medio de los aplausos de toda la concurrencia.

10 MIL PESOS DONO EL MUNICIPIO

En esta ocasión, también, pronunció un magnífico discurso a nombre de la I. Municipalidad el regidor don Angel Gómez, haciendo entrega a la Primera Compañía de la suma de 10,000 pesos con que la I Corporación contribuía a la formación del fondo para construir el nuevo local.

LAS MADRINAS

Las madrinas del Cuartel de la Primera Compañía, que firmaron el acta respectiva, son las distinguidas damas, señoras Elvira Valdés vda. de Matte, María Echeverría de Estay e Inés O. de Cordero.

"EXCELENCIA AYUDENOS CUANDO PUEDA Y COMO PUEDA"

En esta ceremonia usó de la palabra el Di-

rector de la Primera Compañía de Bomberos, don Juan Estay Ipinza, quien en una feliz improvisación, dijo al Excmo. señor González Videla: "Excelencia, no le pedimos nada, ayúdenos cuando pueda y como pueda" y acto seguido, el Excmo. señor González Videla, en medio del aplauso de todos los asistentes, giró un cheque por la suma de 5 mil pesos para los fondos de construcción del Cuartel.

EL CHAMPAGNE DE HONOR

Terminada esta ceremonia S. E. fué invitado a un champagne de honor por la Directiva del Cuerpo de Bomberos, el que fué servido en el local de la Primera Compañía.

ALMUERZO A TODO CAMPO

Fué el número cumbre de la estada de S. E. en Puente Alto durante las festividades del CINCUENTENARIO. Este almuerzo a la chilena se efectuó en la Ramada Oficial del Recinto del Rodeo y al cual asistieron alrededor de 800 personas.

En todos los rostros había una inmensa alegría y los aplausos y ovaciones a S. E. y comitiva se sucedían minuto a minuto. Los

F U N D O

"PORVENIR DE ESPERANZA"

— DE —

JUAN ESTAY IPINZA

Como fuerza creadora de la economía regional,
se adhiere al

CINCUENTENARIO DE PUENTE ALTO

TELEFONO 132 — CASILLA 22

puentealtinos estaban jubilosos con la visita del Excmo. señor González Videla.

La orquesta de Armando Bonasco amenizó la alegre reunión con un selecto número de canciones criollas.

A la hora de los postres ofreció la manifestación el Asesor Técnico de las Fiestas, se-



Jorge Cassis Saade, el mago de la "Leica" y de la "Kodak", en Puente Alto, y experto cinematografista, que ha captado con su lente todas las bellezas del Cajón de Maipo.

ñor Osvaldo Ojeda Morena, quien en un elocuente discurso dió a conocer la profunda satisfacción de alegría que dominaba a los habitantes de Puente Alto con las fiestas del Cincuentenario y la valiosa distinción con que los había honrado S. E. para asistir a estas festividades.

En estas mismas páginas damos a conocer el discurso completo del señor Ojeda, que mereció los más calurosos aplausos del inmenso público como también la felicitación especial de S. E. el Presidente de la República.

S. E. CONDECORA AL ALCALDE SEÑOR FUENTES

El señor Ojeda durante su discurso midió a S. E. colocara en el pecho del señor Alcalde la MEDALLA DE ORO "AL MERITO" que le había otorgado el Comité de Fiestas por su gran espíritu de trabajo y por ser el alma de las festividades del CINCUENTENARIO, durante las cuales un pueblo entero, sin distinción de banderías, se había movilizado para dar a conocer su actividad progresista.

SU MAJESTAD, LA REINA DEL CINCUENTENARIO

Es Carmencita Merello González, quien con sus rosadas 16 primaveras recibió el cetro de Reina del Cincuentenario, otorgado por el Comité de Fiestas.

Con su exquisita gracia y simpatía ha dado la nota de brillante colorido a estos 50 años mozos de Puente Alto.

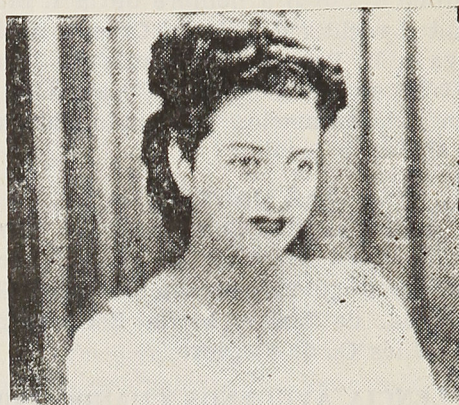

S. M. la Reina del Cincuentenario

Hija del distinguido profesional, señor José Merello Silva y de la señora Marta González Escobar. Su Majestad, Carmelita Merello. Lleva en su rostro moreno la arcilla del Maipo y el oro del sol.

S. E. al colocar en el pecho la medalla al Alcalde señor Fuentes, lo distinguió además, con un efusivo abrazo, mientras el inmenso público subrayaba el acto con una clamorosa ovación para el Jefe del Gobierno Comunal, que se había ganado tan merecida distinción.

UN SALUDO A S. E.

Después del señor Ojeda ocupó el micrófono un obrero de la Fábrica de Tejidos "Victoria", quien llevó un saludo de adhesión y aplauso de sus compañeros de trabajo para la acción del Gobierno del Excmo. señor González Videla.

HABLA EL ALCALDE SR. FUENTES

En un magnífico discurso que publicamos íntegramente en otras páginas el Alcalde, señor Fuentes ocupó la tribuna y dió a conocer al Excmo. señor González Videla las as-

piraciones más sentidas de la Comuna a su cargo. En medio de los aplausos del público, enumeró las peticiones que sometía a la resolución superior del Excmo. señor González Videla.

EL ALCALDE CONDECORA A S. E.

El Jefe del Gobierno Comunal, señor Marcial Fuentes durante el almuerzo colocó en el pecho del Excmo. señor González Videla una MEDALLA DE ORO "AL MERITO" como gratitud por la asistencia de S. E. el Presidente de la República a las festividades del CINCUENTENARIO.

S. E. agradeció emocionado este homenaje, mientras el público lo aclamaba delirantemente.

HABLA EL EXCMO. SEÑOR GONZALEZ

VIDELA

En medio de una formidable ovación S. E. avanzó hacia el micrófono para usar de la palabra. El jefe de la Nación pronunció uno de sus más vibrantes discursos, en el cual dió a conocer su línea de Gobierno, los graves problemas que ha debido enfrentar con motivo de la crisis económica, la inflación monetaria y el déficit de la Caja Fiscal que ascendía a la suma de 2 mil millones de pesos cuando asumió el Gobierno del país.

Después se refirió a la posición política que ha asumido frente al Partido Comunista, reiterando su inquebrantable resolución de no admitir ninguna inteligencia con esta colectividad que, según sus palabras, no había sabido corresponder a su confianza y se había

colocado al servicio de intereses anti-nacionales.

El Excmo. señor González Videla fué muy aplaudido por la concurrencia la que de pie entonó junto con el Primer Mandatario nuestro Himno Nacional, terminando en esta forma el magnífico almuerzo ofrecido a S. E. el Presidente de la República.

EN LA MEDIA LUNA DEL RODEO

Momentos después S. E. fué invitado a visitar la Media Luna del Rodeo a la chilena, la brillante fiesta campera, que ha movilizad a toda la "huasada" de la Zona Central, la cual ha acudido a celebrar las fiestas del CINCUENTENARIO, especialmente por la fama que siempre han tenido los rodeos efectuados en Puente Alto, donde se disputan valiosos premios.

S. E. presenció algunos números de este programa, como un paseo por la Media Luna, cuatro atajadas, quedando gratamente impresionado de los jinetes, que, montados lujosamente en magníficos caballos de pura sangre chilena, hicieron derroche de agilidad y destreza en sus trabajos por la Media Luna.

S. E. REGRESA A LA CAPITAL

Después de haber efectuado una corta visita a la Fábrica de Papeles y Cartones y de haber asistido a una sesión de la Asamblea Radical, que se efectuó en el Teatro Palermo, el Excmo. señor González Videla regresó a la capital cerca de las 15.20 horas, siendo despedido con grandes aplausos por el pueblo de Puente Alto, el cual quedó gratamente impresionado con la visita del Primer Mandatario.

BIBLIOTECA NACIONAL
SECCION CHILENA

EL AS DE COPA EN LAS CARTAS Y EN LOS VINOS

"Santa Marta"

Alfredo Diethelm

EYZAGUIRRE 821 — TELEFONO 141 — CASILLA 84

P U E N T E A L T O

Puente Alto con sus industrias robustece la vida económica del País

DIJO EL ALCALDE SEÑOR FUENTES FUENTES, AL INAUGURAR LA EXPOSICION INDUSTRIAL. — “NO HAY CONFLICTOS SOCIALES EN LA ZONA”, AGREGÓ, POR LA ACCION PRUDENTE, COMPRENSIVA Y CONCILIADORA DE LOS DIRIGENTES SINDICALES”. — EN NOMBRE DE LA I. MUNICIPALIDAD OTORGÓ MEDALLAS “AL MERITO” A LOS SEÑORES FAUSTINO GARCIA, LUIS IGLESIAS, ISIDORO MORALES, JOSE SANTOS SALAS Y OSVALDO OJEDA MORENO.. — S. E. EL PRESIDENTE DE LA REPUBLICA FELICITÓ A LOS AGRACIADOS.

Con motivo de la inauguración de la Primera Exposición Industrial de Puente Alto, con asistencia de S. E. el Presidente de la República, el Alcalde de la Comuna, señor Marcial Fuentes pronunció el siguiente discurso:

“EXCMO. SEÑOR PRESIDENTE DE LA REPUBLICA,

SEÑORES MINISTROS,

SEÑOR INTENDENTE DE LA PROVINCIA

SEÑORAS Y SEÑORES:

En mi calidad de Alcalde de la Comuna, tengo el alto honor de inaugurar solemnemente esta Primera Exposición Industrial que, con motivo del Cincuentenario de Puente Alto, ha auspiciado la Ilustre Municipalidad y el Comité Directivo de las Festividades, como iniciación del Programa Oficial que se desarrollará en tan magno acontecimiento.

Ha querido nuestro Primer Mandatario prestigiar con su asistencia tan feliz inauguración. A nombre del pueblo, reciba V. E. nuestro reconocimiento y gratitud por el interés que demostró en todo momento por concurrir a este primer esfuerzo que las industrias instaladas en la región han hecho para demostrar en forma objetiva la importancia que como ciudad industrial tiene Puente Alto.

Con un clima privilegiado, que lo hace agradable al turista, Puente Alto reparte los dones maravillosos de la cooperación industrial y agrícola al mercado nacional. A la sombra del progreso de sus principales industrias y de su activo comercio, se cobijan más de 30,000 habitantes.

Podemos decir con orgullo que sus industrias, sus viñas y productos agrícolas están intensificando y robusteciendo la vida económica de la Nación.

Y es del caso mencionar y rendir nuestro cariñoso homenaje a la antigua y siempre progresista Fábrica de Tejidos “Victoria”, de Puente Alto, que representa para la ciudad el primer punto de apoyo que tuvo la antigua Villa para crecer junto al primer caserío que fué dando forma y vida a la que hoy es toda una laboriosa ciudad.. En la persona de su Presidente y Jefes, en sus antiguos y meritorios empleados y obreros, declaro mi profundo reconocimiento a la Fábrica de Tejidos

“Victoria”, Decana de las Industrias de Puente Alto.

La Compañía Manufacturera de Papeles y Cartones, ha contribuido poderosamente a cambiar la fisonomía de la Villa, convirtiéndola en ciudad industrial de primer orden. Es para nosotros nuestro más preciado baluarte; y por qué no decirlo, representa el esfuerzo más importante en la economía del País, va que son chilenos sus capitales y también los hombres que a través del tiempo la han dirigido con singular acierto, desde el meritorio y talentoso cerebro desaparecido, don Luis Matte Larraín (Q. E. P. D.), hasta uno de sus últimos Presidentes, don Jorge Alessandri Rodríguez, y que hoy, para bien del país y de su economía, ocupa el Ministerio de Hacienda.

La Compañía Manufacturera de Papeles y Cartones ocupa un elevado número de empleados y obreros; su esfuerzo por cumplir en forma ejemplar el rol social a que está llamada, construyendo poblaciones para su personal, dotadas de todos los adelantos modernos, o dando satisfacción a las demandas de mejoramientos de salarios y otras reivindicaciones, especialmente de sus obreros, contribuye a mantener la paz social y el deseo creciente de su personal, de producir cada día más y mejor.

El Comité Central del Cincuentenario, que tengo la honra de presidir, sabe de la ayuda material y moral que le han dispensado los personeros máximos de esta empresa; y al rendirle el homenaje de nuestra sincera gratitud, el Alcalde que habla desea presentar a esta Industria, y sus Jefes como un ejemplo de comprensión y de solidaridad social.

También quiero destacar el hecho de que si no se producen conflictos, ello se debe en parte principal a la acción prudente, comprensiva y conciliadora de los dirigentes sindicales, a quienes los trabajadores de la región miran con respeto y cariño.

Industrias, como Yeseras de Volcán, Fábrica Nacional de Carburo, Fábrica Cartonera de Elizondo y Cía., Fideos Auda, Molinos “Puente Alto” y “El Carmen” y nuestras espléndidas viñas Tocornal de “Viñas Unidas”, Concha y Toro, San Carlos, Santa Rosa del Peral, y muchas otras pequeñas industrias, nos hacen pensar que la modesta Villa de otra, transformada hoy por obra del esfuerzo mancomunado del Capital y del Trabajo, ha de ser en un futuro muy cercano el emporio

Los Bomberos de Puente Alto tienen un solo sentimiento: SERVIR A LA PATRIA

DIJO EL SUPERINTENDENTE DEL CUERPO DE BOMBEROS, DON ANGEL CARRASCO, DURANTE LA COLOCACION DE LA PRIMERA PIEDRA DEL CUARTEL DE LA 1.ª COMPAÑIA.

“Excelentísimo Señor Presidente de la República, Señores Ministros y Autoridades del Gobierno, señores Parlamentarios, Señor Alcalde y Autoridades locales, amigos Bomberos, señoras y señores:

productor más importante de nuestra economía nacional.

Quiera V. E. prestar su decidido y valioso apoyo cuando la oportunidad y las condiciones financieras de la Nación lo permitan para dotar a nuestra ciudad de todos los servicios que tan de veras necesitamos, ya que así sólo se beneficiará a las clases más modestas y necesitadas de la región, que deben sufrir toda clase de penurias, pérdida de tiempo y gastos onerosos, con grave perjuicio para sus hogares, en sus diligencias, tanto en San Bernardo como en Buin o la Capital. Puente Alto necesita que se le dote de los servicios de Notaría, Juzgado de Mayor Cuantía, Liceo Fiscal, etc., para el normal y correcto desenvolvimiento de sus actividades comerciales, industriales, obreras y campesinas.

Al inaugurar, en presencia del Excmo. Señor Presidente de la República y Altas Autoridades del Estado, esta Primera Exposición Industrial, agradezco emocionado la cooperación de todas y cada una de las industrias que han acudido a realizar este torneo de esfuerzo y culto al trabajo.

No puedo terminar, Excmo. Señor sin antes hacer público homenaje de cariño y sincera gratitud hacia mis espléndidos colaboradores en esta grandiosa tarea de hacer de estas fiestas cincuentenarias el acto más trascendental para el brillante futuro que vislumbramos para nuestra Comuna. Ha sido un grupo reducido en número, pero tenaz y perseverante en la acción para vencer las enormes dificultades de todo orden que se nos han presentado, y el que, codo a codo con el Alcalde que habla, ha sabido levantar con su férrea voluntad y espíritu de sacrificio, este magnífico Monumento al Trabajo y al Progreso.

Como recompensa a tan esforzados servidores, quiera V. E. prender en sus pechos una medalla que, en nombre de la ciudad y en mi calidad de Alcalde y Presidente de las Festividades, les confiero congratulándolos sinceramente. Ellos son, Excmo. Señor:

Don Faustino García García, el Arquitecto que con espíritu visionario hizo posible la realización de esta obra.

Don Osvaldo Ojeda Moreno, Profesor, quien en su delicado puesto de Asesor Técnico, trabajó abnegadamente y a cuyo entusiasmo y tesón se debe en gran parte el que hayamos arribado a tan feliz término.

En mi calidad de Superintendente del Cuerpo de Bomberos de Puente Alto, cábeme la honra, el orgullo y el grato placer de daros la bienvenida a nombre de todos mis compañeros.



Don ANGEL CARRASCO MUÑOZ, Superintendente del Cuerpo de Bomberos de Puente Alto.

Don Luis Iglesias Infante, Tesorero Comunal y Tesorero de nuestro Comité Central, a cuyo celo y diligente acción se debe el éxito financiero del Cincuentenario.

Don Isidoro Morales Morales, Secretario Municipal y del Comité Central de las Festividades, quien ha sido el verdadero enlace entre el Comité Directivo, las Comisiones y las diversas actividades expositoras. Sus vastos conocimientos sobre Organización fueron factores eficaces y determinantes en el cumplimiento de las disposiciones y resoluciones emanadas de la Alcaldía y Presidencia del Comité Central.

Para todos ellos que, junto al Alcalde, vencieron cuanto escollo se presentó, reitero mi emocionada gratitud.

Y, para terminar, señoras y señores, he querido aprovechar esta magnífica oportunidad para exteriorizar con énfasis, nuestra gratitud hacia la persona del señor Alcalde de Santiago, Dr. don José Santos Salas M., quien ha sido el más eficaz, entusiasta, desinteresado y leal cooperador en las duras tareas que, dentro de la pobreza de nuestro erario municipal, han debido desarrollar el Alcalde, las Comisiones y la H. Corporación, para celebrar dignamente las festividades cincuentenarias de Puente Alto. La ciudad y sus Autoridades edilicias cristalizan su gratitud hacia el señor Alcalde de Santiago, otorgándole esta medalla conmemorativa de tan brillante acontecimiento. He dicho.

La Municipalidad de Puente Alto entregó 10 mil pesos para el Cuartel de la 1.a Compañía de Bomberos

UN HERMOSO DISCURSO PRONUNCIÓ CON ESTE MOTIVO EL REGIDOR SEÑOR ANGEL GOMEZ TAPIA, Y QUE DAMOS A CONTINUACION:

"Excmo. señor Presidente de la República, Señores Ministros de Estado, Señores Parlamentarios, Señor Intendente de la Provincia, Señores Alcaldes, Señoras y Señores:

La H. Corporación de la Ilustre Municipalidad de Puente Alto, me ha distinguido con el alto honor de representarla en este memorable acto, que constituye para esta Comuna una brillante significación, como es la colocación de la Primera Piedra para la construcción del nuevo edificio de la Primera Compañía de Bomberos.

La Corporación, atenta siempre a los gran-

des problemas y al floreciente progreso de su jurisdicción, no ha querido permanecer indiferente en esta oportunidad, máxime aun, cuando se trata de una institución altruista, como ésta, que es un orgullo para nuestro pueblo y que sacrifica muchas veces las vidas de sus voluntarios, oficiales y Jefes por salvar los bienes de la colectividad.

Es por esto, señores, que cumpliendo un mandato de la Ilustre Municipalidad, pongo en manos del señor Director de la Primera Compañía, un cheque por la cantidad de 10 mil pesos, que ha de servir como un modesto aporte a la realización de tan magna obra.

Con vuestra presencia habéis comprometido en este solemne día en que se coloca la primera piedra que dará margen al levantamiento del nuevo Cuartel de la Primera Compañía de Bomberos, la gratitud e incondicional apoyo y respeto que se debe todo ciudadano, a las leyes y a los derechos constituidos, que son el baluarte de la PATRIA.

Esta primera piedra, cuyo recuerdo permanecerá en forma imperecedera, significará para este Pueblo y para las personas presentes, el esfuerzo, adelanto y progreso de un conglomerado que no tiene otra divisa que el resurgimiento floreciente de ésta Comuna que marcha al compás de los adelantos en que se desenvuelve la vida cotidiana de nuestro querido CHILE.

Nada es más bello, que el servir a nuestros semejantes con el desinterés y la presteza que cada caso necesita, y, en ésta forma silencio-

sa pero valiente y decidida, cuándo los hombres deponen sus actitudes y resquemores personales para dar paso a una sola idea, reflejando un solo sentimiento, es entonces cuando la palabra PATRIA tiene un significado más sonoro y más agradable a nuestros oídos y nuestros corazones se hinchaban de gozo y satisfacción.

Que sea este acto tan significativo para nosotros los BOMBEROS el aviso promisor de mejores días y podamos decir y lucir con orgullo un Cuartel digno de nosotros mismos, de nuestro Pueblo y de nuestra PATRIA.

Os entrego EXCELENTISIMO SEÑOR, en estos momentos, nuestro Cuartel, para que podáis disponer de él, y glorificar con vuestras manos y vuestro corazón, los deseos de todos nosotros colocando la primera piedra que habrá de servir de base para el levantamiento del nuevo CUARTEL de la PRIMERA COMPAÑÍA DE BOMBREROS de Puente Alto.

La Cartонера

Industria Nacional de Cartones

P U E N T E A L T O

ELIZONDO Y CIA.

FABRICA EN PUENTE ALTO: Eyzaguirre 499, Casilla 99.

OFICINA EN SANTIAGO: Compañía 2752, Teléfono 92167.

Puente Alto es un pueblo forjado en el trabajo

DIJO DON OSVALDO OJEDA MORENO, DURANTE EL AMUERZO POPULAR OFRECIDO AL EXCMO. SEÑOR GONZALEZ VIDELA.

"Excmo. Señor Presidente de la República, señores Ministros de Estado, Señor Obispo Auxiliar, señores Diputados, señor Alcalde Santiago, señoras y señores:

Una profunda emoción embarga mi espíritu, y es motivo de legítimo orgullo el ofreceros, Excmo. Señor., esta demostración de afecto y gratitud en nombre del pueblo de Puente Alto, con ocasión del Primer Cincuentenario y que habéis querido prestigiar con vuestra presencia, como la mejor prueba de distinción a este pueblo esforzado y progresista, y donde sin lugar a dudas, se está forjando con fe y resolución inquebrantable la grandeza de nuestro querido Chile.

Os agradecemos Excmo. señor, vuestra visita. Habéis dejado por un momento las múltiples preocupaciones de vuestras altas funciones, para llegar hasta nosotros en este día en que nuestra ciudad, otrora villa nace un alto en su camino para mirar sonriente su pasado, y para enrentar con decisión el brillante porvenir que le está reservado a los pueblos que se forjan en el trabajo y que hacen de él su mejor escudo para conseguir la grandeza de sus aspiraciones.

Nunca habéis dejado de estimular el trabajo y el esfuerzo, numerosas exposiciones agrícolas, ganaderas e industriales han concurrido con vuestra presencia, y el espíritu y la voluntad que os anima como Mandatario, no habéis trepidado un momento de defender la producción y el trabajo.

Comprendemos, y con nosotros el país entero que estais gobernando en momentos difíciles y que necesitáis del aporte de todos con patriotismo y desinterés, para que Chile logre encauzar su vida económica por la senda que otrora lo hiciera grande y próspero. Aquí estais Excmo. señor, en un pueblo industrial por excelencia, en donde no solo se desea intensificar la producción, sino también en donde se quiere intensificar al máximo la armonía entre el capital y el trabajo, factores ambos decisivos para la grandeza económica de la Nación y mejoramiento y defensa de la clase obrera; uno de vuestros mayores anhelos. Por eso, nada hemos encontrado mejor que con motivo del Cincuentenario de nuestra ciudad, y contando con la entusiasta acogida de las industrias de la comuna, presentaros la Exposición Industrial, porque así creemos estar correspondiendo lealmente a vuestros patrióticos llamados.

Puente Alto, Excelencia, ha respondido y en un esfuerzo que nos enorgullece se ha colocado al nivel de un Departamento, siendo Comuna.

Por él lucharemos con las armas del trabajo y de la superación, y cuando la situación económica del país lo permita, no dudamos que V. E., en gesto de justicia elevará nuestra

Comuna al rango de Departamento, no como una aspiración política del pueblo, sino como la solución de un enorme problema que tiene, no sólo Puente Alto, sino todo el Cajón del Maipo, que necesita recurrir a otra ciudad o a la capital para solucionar sus problemas judiciales y notariales.

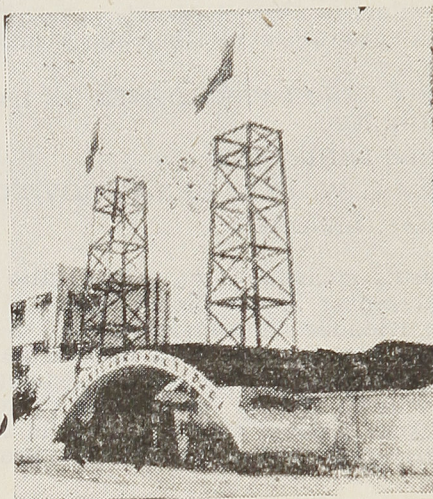

Las torres de la Exposición Industrial de Puente Alto anuncian la victoria del porvenir industrial de la ciudad.

Séame permitido Excmo. señor, expresaros, una vez más, la gratitud del pueblo de Puente Alto por vuestra asistencia a este, para nosotros, acontecimiento venturoso. Esa misma gratitud para los señores Ministros de Estado y Autoridades, que con tanta gentileza, han acudido para convivir por breves momentos este día de nuestras fiestas Cincuentenarias.

No podría terminar, Excelencia, si públicamente no rindiera el homenaje y el aplauso sin reservas a nuestro Alcalde Don Marcial Fuentes por su acertada labor como Presidente del Comité del Cincuentenario de Puente Alto. Asesorado de un grupo reducido, ha sabido dar la importancia y el más decidido apoyo a todas las gestiones para el mejor éxito de estas festividades, que han de traer para nuestra ciudad positivos beneficios.

Interpretando el sentir del pueblo y del Comité de las festividades del Cincuentenario, quiera colocar en el pecho del señor Alcalde, una medalla como homenaje a su infatigable trabajo en bien de Puente Alto.

Os invito, señores y señoras, ha levantar vuestras copas con el vino generoso de las vides puentealtinas, por su Excelencia el Presidente de la República, Don Gabriel González Videla, por el más completo éxito de su gestión gubernativa y por la grandeza de Chile.

Puente Alto se ha ganado el título de Departamento

DIJO EL ALCALDE DE LA COMUNA, SEÑOR MARCIAL FUENTES FUENTES, EN EL BANQUETE OFRECIDO A S. E. EL PRESIDENTE DE LA REPUBLICA. — EL DESARROLLO INDUSTRIAL, AGRICOLA, COMERCIAL Y MINERO ES IMPULSADO POR UNA POBLACION LABORIOSA DE MAS DE 30 MIL HABITANTES, AGREGÓ. — LICEO MIXTO, CUARTEL DE CARABINEROS, HOSPITAL, CAMINO INTERNACIONAL POR EL VALLE DEL YESO, FUSION DEL FF. CC. DEL LLANO DE MAIPO CON EL FF. CC. AL VOLCAN, SON ASPIRACIONES SENTIDAS DE PUENTE ALTO,

Durante el banquete ofrecido a S. E. el Presidente de la República, por la I. Municipalidad de Puente Alto, el Alcalde, señor Marcial Fuentes, pronunció el siguiente y magnífico discurso:

“EXCMO. SEÑOR PRESIDENTE DE LA REPUBLICA,
SEÑORES MINISTROS,
SEÑOR INTENDENTE DE LA PROVINCIA,
SEÑORAS, SEÑORES:

En estos momentos, me cabe el alto honor de representar al pueblo de Puente Alto en sus festividades cincuentenarias.

Tengo, además, una bella ocasión para exponer públicamente ante nuestro Primer Mandatario de la Nación los anhelos de los ciudadanos de nuestra Comuna, y de la Región, cuya fisonomía es eminentemente productora.

Quien mire hacia cualquiera de los puntos cardinales de Puente Alto, observará maravillado el empuje de grandeza que anima a sus habitantes.

En un clima benigno, que fortalece el cuerpo, y acicatea las fuerzas creadoras del hombre, nuestro pueblo ha experimentado un desarrollo comercial e industrial intenso y a ritmo acelerado. Sus pocos años, expresión de su juventud, es quizás, una de sus condiciones de mayor valía.

Entre los pueblos de Chile, sin duda, Puente Alto tiene conquistados sus laureles, por el afán laborioso de sus hijos, por su abnegación y patriotismo, mil veces demostrados, y porque, además, los obreros de esta región jamás le han creado un problema al Supremo Gobierno y nunca han producido conflictos que atenten contra la producción nacional.

Por eso, señores, al festejar hoy día los cincuenta años de vida de este progresista y esforzado pueblo, miramos con orgullo su crecimiento, y admiramos henchidos nuestros corazones, la naturaleza que con tanta generosidad nos prodiga sus dones.

En los primeros contrafuertes de la cordillera, Puente Alto fué en los lejanos días de la reconquista un importante punto de apoyo en la dura marcha del incansable y legendario guerrillero Manuel Rodríguez, del que partía hacia los pasos andinos en demanda de los ejércitos libertadores de O'Higgins y San Martín.

Más tarde, Puente Alto fué la paradilla obligada de los ganaderos cuyanos y de nuestros arrieros que tomaban sus Posadas en este pueblo. Entonces sólo había un pequeño grupo de casas y ranchos dispersos.

Mientras tanto, el auge que experimentaba el comercio y las actividades agrícolas de la pequeña aldea, venía preocupando seriamente a sus habitantes, quienes solicitaron el título de Vila para Puente Alto. Y, cuando el grupo de vecinos ilustres, encabezados por el Regidor don Florindo Labbé, recibieron el Decreto por el cual por fin se daba tan anhelado título, el 8 de Enero de 1898 este pueblo ya contaba con un millar de habitantes.

Dicen que las naciones son más poderosas en razón del número de sus gentes, porque aumenta su capacidad productora, y su potencialidad crece positivamente.

Y me he detenido en esta razón, señores, porque es interesante conocer la forma como Puente Alto ha alzado su índice de habitantes, y por ende su capacidad y potencialidad productora.

Según el Censo de 1930, nuestro pueblo acusa siete mil habitantes. Pero, en 1940 esta cifra alcanza a veinte mil; y, en la actualidad, nuestra Comuna está cercana a los treinta y cinco mil habitantes.

Así como la población florece, el desarrollo industrial, agrícola, comercial, y minero, es impulsado aceleradamente.

Veintinueve grandes fundos animan la producción agraria nacional y dan sabor a los exquisitos vinos que se extraen de las vides que se cultivan en esta fértil tierra chilena; y quince establecimientos fabriles, entre los cuales destacan su volumen y calidad de productos la “Compañía Manufacturera de Papeles y Cartones” y la “Fabrica de Tejidos Victoria”. Todos estos establecimientos aportan una cuota de prestigio y esfuerzos considerables en la suma de producción, de trabajo y de riqueza de nuestro querido Chile.

Con todo Excmo. Señor Presidente de la República, y señores, Puente Alto requiere del Supremo Gobierno una atención preferente para sus problemas fundamentales, todavía sin resolverse. Ellos son varios y apremiantes.

Repetidas veces, nuestra Corporación ha solicitado del Ministerio de Obras Públicas, y de otros organismos del Estado, satisfacción para nuestras peticiones en defensa de la salud y del vigor de la raza.

Aunque ya lo hemos pedido en reiteradas ocasiones, esta vez deseamos que S. E. el Presidente de la República interceda ante la Superioridad del Cuerpo de Carabineros a fin de que se dote de un edificio a la Segunda Comisaría de Carabineros de Puente Alto, con lo cual se daría cumplida satisfacción al pueblo, que desea tener en el edificio que actualmente ocupa dicha Unidad su Mercado, Biblioteca y Casa de la Cultura.

En atención a los continuos accidentes y al número creciente de enfermos que obligadamente deben acudir a los hospitales de la Capital, la Ilustre Municipalidad ha considerado la imperiosa necesidad que existe de dotar a Puente Alto de un Hospital Regional, que sirva el vasto territorio de esta Comuna y localidades vecinas. Nuestro pueblo, constituido esencialmente por trabajadores industriales y campesinos, forma casi el 80% de su población activa. Y, por otra parte, los gastos extraordinarios que demanda para el obrero cualquiera asistencia hospitalaria en Santiago, hace imposible la atención mínima a sus familiares.

Y la construcción de un edificio para tan importante como vital servicio, no le irrogaría mayores gastos a la Beneficencia Pública, puesto que la I. Municipalidad está en condiciones, desde ya, de hacer la donación de los terrenos correspondientes.

También quiero poner en vuestras manos generosas, Excmo. Señor, otro problema de capital importancia: se trata de la habilitación de un Liceo Mixto para Puente Alto. Los riesgos permanentes a que están expuestos y el exceso de gastos que significa la mantención de los hijos en Santiago, especialmente muchachitas de corta edad, o los gastos de movilización diaria, reducen las posibilidades de instrucción secundaria y técnica de nuestros jóvenes.

SEÑOR PRESIDENTE, SEÑORAS Y SEÑORES:

Deliberadamente, y con el objeto de que se prenda al recuerdo de este día de fiesta que presencia nuestro Primer Mandatario, en este ligero panorama de las premiosas necesidades de Puente Alto, he aislado dos peticiones de singular interés para nuestro pueblo:

Primero: la habilitación del camino internacional por el Valle del Yeso, al vecino país de allende Los Andes. Tal camino será cauce de progreso, de abundancia y prosperidad para ambas naciones. La construcción de esta senda beneficiaría al desenvolvimiento industrial, comercial y turístico de la región del Cañón del Maipo. Y, S. E. que está empeñado en la laudable obra americanista de borrar las trabas aduaneras, haciendo posible la mejor convivencia humana entre las naciones, puede ofrecer una prueba más en favor de tan buenos propósitos, facilitando el acceso para el tráfico por el Valle del Yeso.

La otra petición, que es anhelada con los sentimientos más caros y la esperanza más ferviente de todos los puentealtinos, es la otorgación del título de Departamento para la que es hoy Comuna de Puente Alto, y que a través de sus cincuenta años de esforzada y la-

boriosa existencia, ha obtenido méritos más que suficientes para ganarse tal distinción.

Nunca S. E. tocaría más hondamente el corazón de todos nosotros que en esta ocasión, al conceder tan merecido como justificado



Don VALENTIN CABANAS, uno de los más antiguos vecinos de Puente Alto, agraciado con Medalla de Honor.

galardón a nuestro progresista y abnegado pueblo.

Aquí, señores, ante la inquietud creadora del hombre-patrón y del hombre-obrero, se juntan ambos vigorosamente para quemar energías por la grandeza patria; aquí donde el aire ofrece su frangancia y frutos y la tierra aflora por sus surcos la belleza de los trigales y los productos que hacen posible nuestra existencia, el Alcalde que habla, modesto obrero papelerero, elevado al sitial de la Autoridad Comunal por voluntad del pueblo y del Partido Socialista, en esta oportunidad histórica, en que se echan las bases para un brillante y promisor futuro de nuestra querida Comuna, el Alcalde que habla, repito, apela a la generosidad del Mandatario Popular, del Presidente de Chile, Don Gabriel González Videla, apelo a su corazón de Dirigente del Pueblo, para pedirle que en estas fiestas cincuentenarias PUENTE ALTO obtenga la solución de los problemas ya enunciados. Y, así como ahora, en 1898, en un día como hoy otro Mandatario insignie le otorgara el título de VILLA, ahora sea V. E. quien nos confiera el bien ganado título de DEPARTAMENTO DE PUENTE ALTO.

Al terminar, señores, deseo sellar este compromiso que a nombre del pueblo de Puente Alto, solicito de S. E., haciéndole entrega de una medalla recordatoria de este glorioso día para la Comuna y sus habitantes, en señal de reconocimiento a su política de renovación de valores y de salvación nacional. He dicho.

Vecinos é Instituciones de Puente Alto recibieron del Municipio distinción honorífica

MEDALLAS DE ORO "AL MERITO", MEDALLAS DE HONOR Y DIPLOMAS SON CONFERIDAS POR DECRETO. — S. E. EL PRESIDENTE DE LA REPUBLICA HIZO ENTREGA DE ESTAS DISTINCIONES A DISTINGUIDAS PERSONALIDADES.



S. E., colocando la Medalla "Al Mérito" al Asesor Técnico del Comité de Fiestas, señor Osvaldo Ojeda Moreno.

El Alcalde de la Comuna, señor Marcial Fuentes, por medio de un Decreto, con motivo del Cincuentenario de la Comuna, otorgó medallas de oro a las personas que han tenido sobre sus hombros la directa responsabilidad en la organización de estas festividades.

MEDALLAS "AL MERITO"

Los agraciados con esta distinción son:

Dr. señor Eduardo Cordero Baños
Coronel, señor Humberto Sepúlveda S.
Mayor, señor Federico Heikema.

Señor Luis Iglesias Infante,

- " Faustino García
- " Osvaldo Ojeda Moreno
- " Isidoro Morales Morales

MEDALLAS DE HONOR

Además, por el mismo Decreto se confirió "Medallas de Honor", a las personas e instituciones que durante estos primeros 50 años han contribuido al progreso y prestigio de la Comuna.

Los vecinos distinguidos por esta resolución municipal son:

Señora Elena Tocornal de Coe

" Elvira Valdés de Matte

" Martina Herrera

Señor Domingo Tocornal Matte

" Juan Estay Ipinza

" Manuel A. Tocornal G.

" Hernán Clavero Ramírez

" Juan Lahsen Lahsen

" Enrique Sánchez Basaure

" Valentín Cabañas Valdés

" Juan Moya Sánchez

" Esteban Moya Sánchez

" Francisco González Vera

" Faustino García García

" Eulogio Sánchez Caro

" Alberto Díaz Tagle

" Atenógenes Romero

" Luis Armando Valenzuela

" Francisco Fuentes Hoffman

" Ramón Muñoz

" Delfín Sánchez Basaure

" Manuel Zúñiga R.

" Juan Moreno L.

Señora Margarita Villar de Leiva
 " Mercedes Rojas de Carrasco
 " Mercedes Roja de Carrasco
 " Martina Herrera

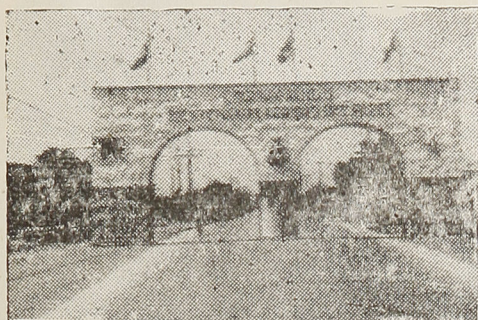

Entrada a Puente Alto por el camino de Santiago, el día 8 de Enero de 1947

" Baldomero Sepúlveda
 Señor Jacinto Ochoa Ríos
 Señora Enriqueta Schonfer de Bachler
 Señora María Saud de Elsaca
 " Berta Sánchez San Juan
 Srtas. Albertina, Rosario y Cupertina Mejías
 Señor Mario Clavero Ramírez
 " Belarmino Meza S.
 " Angel Carrasco Muñoz
 " Caupolicán Montaldo
 " Oscar Sánchez
 Srta. Clorinda Sánchez Basaure
 Señor Fidel Sánchez Basaure
 Señora Ana Valenzuela de Alcaíno
 Señor José Araya T.
 " Clodomiro Espinoza
 " Agustín Silva C.
 " Daldomero Sepúlveda
 " Desiderio Fuenzalida
 Señora Virginia Aravena de M.
 " Amalia Egluffi
 Señor Jacinto Ochoa R.
 " Rafael Bascuñán Pinto
 " Luis Pérez Riesco
 " Enrique Cofré Troncoso
 " Arturo Sánchez Godoy
 " Angel Gómez Tapia
 " Aniceto Tapia Araya
 " Joaquín Verdejo
 Señora Saray Cortés
 Señor Luis Reyes Labbé
 " Fernando Curiante Jeréz
 " Abdón Lira Cruzat
 " Domingo Silva
 " Gregorio Rojas
 Señora Ester Carvajal
 Srta. Honoria Muñoz
 " Emilia Sánchez Basaure
 Señora Sofía Rojas Tudela

Señor Roberto Rojas Villar
 " Manuel Quintanilla M.
 " Rafael Urrutia B.
 " Tomás Mackenzie
 " Juan B. Carmona
 " Segundo Cabezas
 " Baltazar Escalona
 " Wenceslao Ulloa
 " Juan González
 Señora Enriqueta Schonfelt de Bachler
 Señor Domingo Silva
 " Manuel Ibarra Allende
 Señora Francisca Allende vda. de I.

INSTITUCIONES

Las siguientes instituciones recibieron Medallas y Diplomas de Honor por su labor social en beneficio de la colectividad y por haber concurrido a la Exposición Industrial.

De estas instituciones anotamos:
 Fábrica "Victoria de Puente Alto"
 Fábrica Papeles y Cartones
 Viñas Unidas Tocornal
 Imprenta "La Libertad"
 Regimiento Ferrocarrileros
 Fundación Domingo Matte Mesías
 Cuerpo de Bomberos
 Cruz Roja
 Defensa Civil
 Unión Nacional
 Federación Suboficiales en Retiro.
 Compañía Yesera El Volcán
 Elizondo y Cía.
 Fábrica de Fideos "Auda"
 Colonia El Peral
 Sucesión Perona



"Bienvenidos a este pueblo", decía el Arco de la Defensa Civil.

Faustino García
 Escuelas de la localidad
 Pablo Kohler
 Sergio Rubillard.

Un binomio de simpatía en Puente Alto

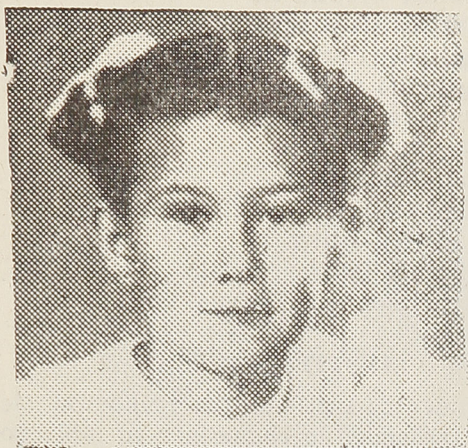

Formado por las her-
manas Srtas. María
Concepción y María
Mónica Estay Eche-
verría.

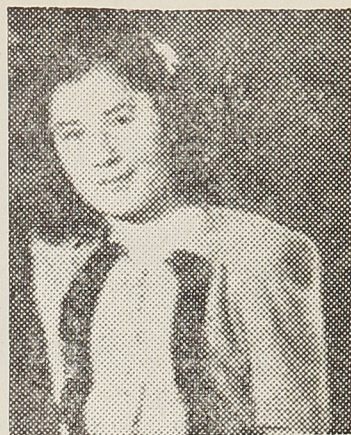

UN TRIO FELIZ EN PUENTE ALTO

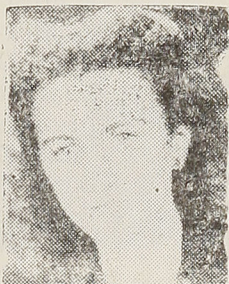

Son los hermanos Auda, hijos del prestigioso industrial señor José Auda Rochi, que participaron en las festividades del Cincuentenario.

Viña

Santa Rosa del Peral

P U E N T E A L T O

Puente Alto en la marcha del tiempo, y el paso de las generaciones...



La respetable dama señora CLARISA MARTINEZ vda. de MOYA, con sus hijastros señores JUAN Y ESTEBAN MOYA SANCHEZ. En la presente foto vemos el típico manto usado por la mujer chilena y la moda de la juventud de la época.

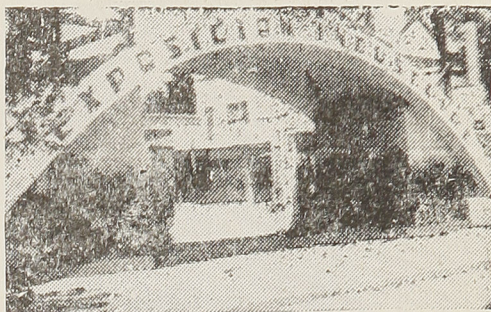

El día 8 de Enero de 1948, Puente Alto demostró al país que es una potencia industrial.

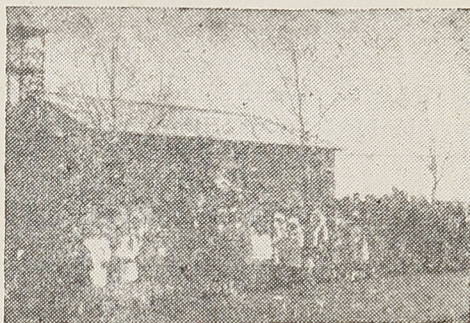

La antigua Iglesia de Puente Alto, en cuya ara santa las generaciones de Puente Alto recibieron el pan espiritual, fortaleza en la vida y consuelo más allá de la muerte...

La Pascua de los Panificadores en Puente Alto

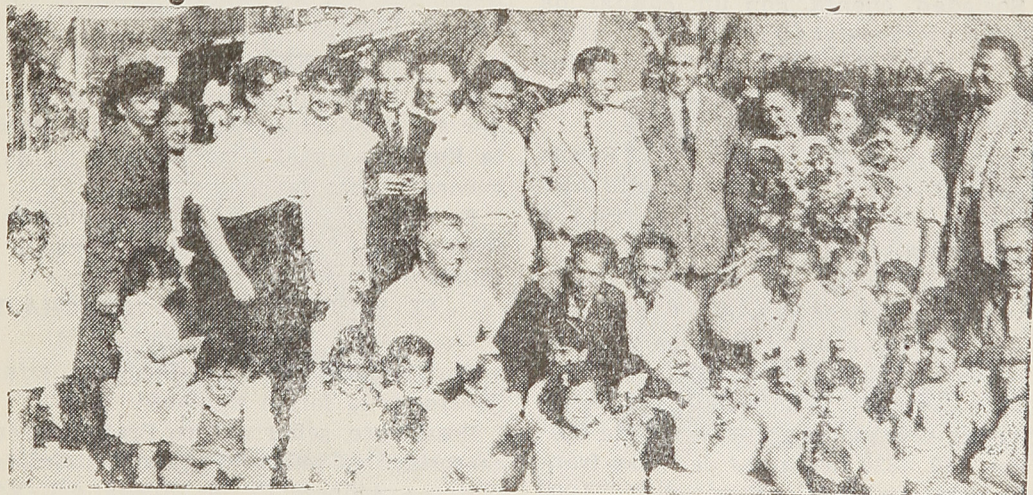

Hermosa fiesta obrero-patronal, organizada por la señora Raquel Castillo de Kobler, con motivo de la Pascua. A esta simpática manifestación asistieron autoridades, dirigentes obreros y los panificadores con sus familias.

“Con Medallas de Honor”



Don JOAQUIN VERDEJO ARANEDA, regidor.
Recibió Medalla de Honor del Municipio.



Señora SARAY CORTÉS DE MIRÓ, la primera dama que llegó como regidora al Municipio de Puente Alto. Recibió Medalla de Honor del Municipio.

LOS VINOS CONCHA Y TORO HAN CONQUISTADO LOS MERCADOS NACIONAL Y EXTRANJERO

Esta viña fué fundada por don Melchor Concha y Toro el año 1883, y sus afamados productos han tenido clamorosa acogida tanto en el país como en el extranjero.

El año 1923, se convirtió en Sociedad Anónima, bajo el nombre de “VIÑA CONCHA Y TORO, S. A.”.

Esta Sociedad cuenta con un capital de \$ 30.000.000.—; en reservas \$ 33.113.348 12, arrojando un total de \$ 66.113.348.12 totalmente invertidos en la industria vitivinícola.

LA VIÑA PIRQUE

“Concha y Toro, S. A.” posee la Viña Pirque ubicada a kilómetro y medio de Puente Alto con 88.0240 hectáreas de viñas francesas y 33.7400 de parrones.

Su producción en 1947, alcanzó a 862 mil litros de vino fino, pues la zona donde está ubicada es la mejor zona productora del país.

LA VIÑA CACHAPOAL

“Concha y Toro, S. A.” posee, además, la Viña Cachapoal, ubicada en la provincia de Colchagua con 189. 4320 hectáreas de viñas francesas. Esta viña produjo el año pasado 2.378.000 litros de vinos de diferentes calidades.

SUCURSALES

“Concha y Toro, S. A.” tiene sucursales con bodegas propias en Santiago, Valparaíso, Con-

cepción y Osorno y distribuidores en todo el territorio nacional.

EMBOTELLACION DIRECTA EN ARGENTINA

Además, para servir el mercado argentino mantiene un servicio de embotellación directa en el país vecino, bajo la vigilancia de un especialista chileno. Sus representantes en esa República son los señores Hudson, Ciovini y Cía. de Buenos Aires.

EXPORTACION

En el mercado extranjero son muy solicitados sus productos como el “Gran Vino Santa Emilianita” y el “Barsac”, que no han sido superados por la competencia.

En nuestro país goza de fama justificada el famoso vino “Clos de Pirque”, favorito de las reuniones sociales.

EL DIRECTORIO DE “CONCHA Y TORO, S. A.”

El Directorio de esta Sociedad está compuesto en la forma siguiente:

Presidente, señor Arturo Prat Carvajal; Vicepresidente, señor Fernando Aldunate; Directores, señores Carlos Alessandri, Eduardo Irarrázaval, Ricardo Irarrázaval, Juan Luis Sanfuentes y Héctor Marchant.

Director-Gerente, don Héctor Marchant y Sub-Gerente, don Julio Subercaseaux.

¡¡Y... van 50 años!!



S. E. el Presidente de la República, don **FEDERICO ERRAZURIZ ECHAURREN**, que concedió a Puente Alto el título de Villa, por Decreto N.º 1, de fecha 8 de Enero de 1898.



S. E. el Presidente de la República, don **GABRIEL GONZALEZ VIDELA**, de quien espera el pueblo de Puente Alto la dictación de la ley que eleve a la actual Villa a la categoría de Departamento.



Don **JUAN DE DIOS MALEBRAN**, el progresista Alcalde de Puente Alto— en 1898 - 1899 y 1902 que plantó los primeros árboles de la Plaza de Armas y que demolió el famoso Puente de Arco, que le dió el nombre a la actual población.

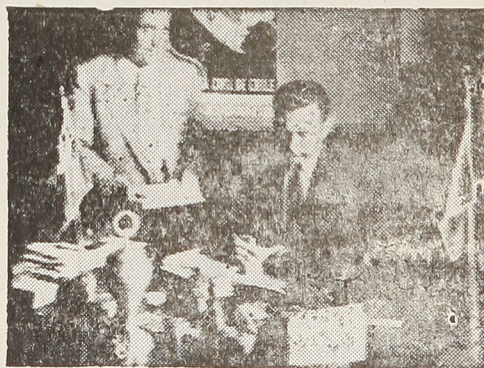

El Alcalde del Cincuentenario, don **MARCIAL FUENTES FUENTES**, a quien se debe la Primera Exposición Industrial de Puente Alto, y que ahora lucha por elevar la Villa a Departamento.

FIN DE UNA HERMOSA JORNADA

Al poner término a esta crónica de Puente Alto, manifestamos nuestros agradecimientos a las Autoridades de la Comuna, encabezadas por su Alcalde, don Marcial Fuentes Fuentes; al Secretario General de la Compañía Manufacturera, Sr. Sergio Valenzuela Matte; al Tesorero Comunal, Sr. Luis Iglesias Infante; al Regidor Sr. Angel Gómez Tapia; al profesor Sr. Osvaldo Ojeda Moreno; a los Secretarios del Municipio y de la Alcaldía, señores Isidoro Morales Morales y Angel Carrasco Muñoz, respectivamente; al distinguido arquitecto e industrial Sr. Faustino García; al Comercio y a la Industria de Puente Alto; a los Directores de la Fundación Matte Mesías y Protectora de la Infancia, y al propietario de la Imprenta "Imperio", Sr. Antonio Poupin, y a su activo personal, que en breve tiempo, hicieron posible la publicación de estas páginas.

LOS EDITORES.

BIBLIOTECA NACIONAL
SECCION CHILENA

Marina Rocabado de Abarca

QUIMICO - FARMACEUTICO :—: PROPIETARIA DE LA

Farmacia Bella Vista

se adhiere al regocijo de la Villa de Puente Alto, con motivo de su CINCUENTENARIO, y pone su establecimiento a disposición del distinguido público de la región, y, en especial de LA FLORIDA (Bella Vista).

Prefiera la Farmacia de su barrio, que con ello contribuye al progreso comunal.

Llame al Teléfono 61, La Florida. - Avenida

Vicuña Mackenna 7193

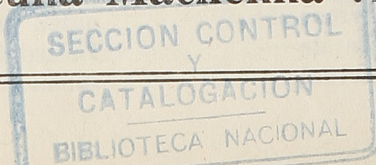

GRAN BALNEARIO QUINTA - CASINO

SAN MIGUEL

Armando Peña Moreno

CONCHA Y TORO 453 — TELEFONO 231



El mejor establecimiento en su género de la Comuna, en donde se ofreció a S. E. el Presidente de la República, un gran banquete de mil cubiertos.

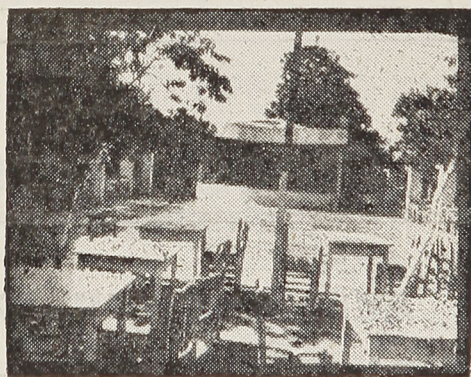
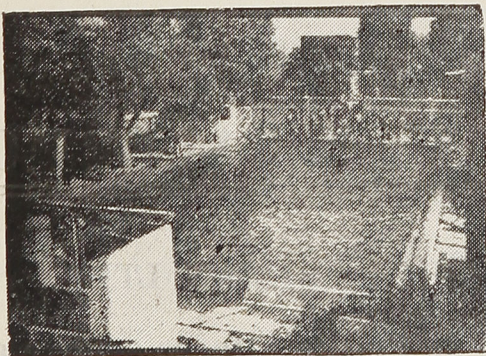

Ambiente culto y acogedor. Cocina espléndida, variada y muy sana. Gran piscina. Regia pista de baile y orquesta permanente.

Sastrería La Colunguesa

Enrique Villadangos M.

Concha y Toro 210 — Teléfono 73 — Casilla 42

Suc. Juan Lasen L.

CONCESIONARIO DE LA PULPERIA DE LA FABRICA
DE PAPELES Y CARTONES

Casilla 26 — Teléfono 137 — Anexo 41

TIENDA

PAQUETERIA

ZAPATERIA

ABARROTES

ENLOZADOS

Depósito de Productos "Yarur" y "Chiguayante"

TEATROS NACIONAL Y PALERMO

EMPRESA CINEMATOGRAFICA SELMAN LTDA.

Una organización al servicio de Puente Alto, se adhiere a las festividades del Cincuentenario y se complace anunciar al público que mantendrá siempre los mejores programas cinematográficos y teatrales.

MUEBLES Y MENAJES “EL REMATE”

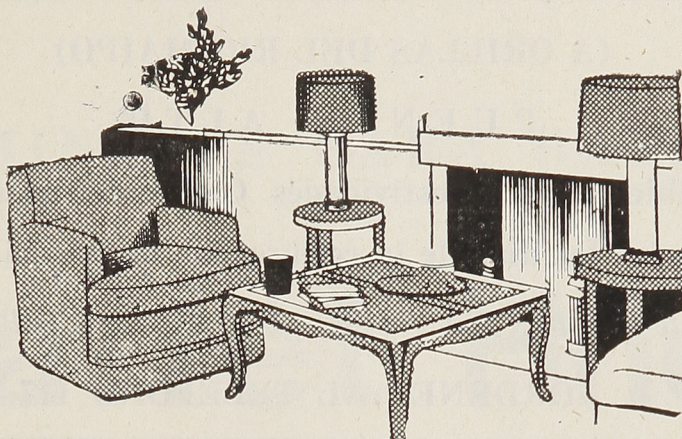

UNICA CASA CHILENA EN EL RAMO EN PUENTE ALTO

Gran surtido de amoblados de comedor, dormitorio, escritorio, cocinas. — Sillas, sillones, colchones. — Cajas de Fondos.

Visítenos en Calle José Luis Coo N.º 371 al 373

EL SINDICATO DE OBREROS DE LA CIA.

MANUFACTURERA DE PAPELES

Y CARTONES,

rinde homenaje al Pueblo y Autoridades de
Puente Alto, con motivo de la celebración del
Cincuentenario de la Comuna.

Balneario - Quinta "SAN RAMON"

(A ORILLAS DEL RIO MAIPO)

P U E N T E A L T O

Se adhiere a las festividades Cincuentenarias y ofrece,
durante todos los días de la celebración, bailes diarios.

O R Q U E S T A D E P E P E L O P E Z

ORDENES AL TELEFONO 117

PASTELERIA Y FIAMBRERIA "PALERMO"

O t t o O b e r m a i e r

CONCHA Y TORO 130 — TELEFONO 205 — CASILLA 45

HELADOS ESPECIALES

PASTELES FRESCOS

CHOCOLATES FINOS

FOTOGRAFIA Y VIDRIERIA FABRICA DE MARCOS Y ESPEJOS

STOCK PERMANENTE EN VIDRIOS PLANOS

Jorge Cassis S.

BALMACEDA N.º 323

Veinticinco años al servicio de la Comuna,
prueba de seriedad.

Fábrica de Resortes

TERMINALES PARA BATERIAS

Maffet Hnos.

Agustinas 1350, Of. 504 — Fábrica S. Isabel 965

LA PANADERIA "PUENTE ALTO" participa del júbilo con que el pueblo de Puente Alto, en comunión de esfuerzos e ideales, celebra dignamente el CINCUENTENARIO de su fundación.

MERCERIA Y FERRETERIA "SAN JOSE"

Eloy Sánchez Cortina

**CONCHA Y TORO N.º 102 — FONO 57 — CASILLA 1
P U E N T E A L T O**

Artículos finos para regalos

Surtido en Menaje de Casa

Accesorios para Automóviles

Aceites y Grasa Lubricantes

Cal — Yeso — Cemento — Pintura

—: ARTICULOS SANITARIOS :—

—: M. AGUILÓ .—

José Luis Coó 120

ABARROTES

LICORES

PRECIOS BAJOS

Mueblería y Tienda

‘‘EL TIGRE’’

FRANCISCO CALZADA

Concha y Toro 112

Millahue

HOTEL Y BALNEARIO EN MELOCOTON

Cajón de Maipo

PISCINA. — AMBIENTE FAMILIAR. — BUENA COMIDA

LOCOMOCION PROPIA DIRECTA

Viajes de fin de semana: valor \$ 180.—

**A las 17 horas, desde Argomedo N.º 345. — Reservas
al fono 84216.**

¡ Libros !

Hermosas obras en Inglés, Francés y Alemán,
ARTE, ARQUITECTURA, Casas de madera y
de campo, Muebles, Minería, Técnicas, Religio-
sas, Literatura Chilena Antigua, Ballet y Danza.

LIBRERIA POLLAK

HUERANOS 972 — OFICINA 314 — SANTIAGO

Bar y Restaurant

CRISTOBAL MARTORELL

José Luis Coo 136

TELEFONO 105

FOTO

“ Q U I N T A N A ”

FOTO DE ARTE

José L. Coo 183

Jardin “Oriente”

Ernesto Gaete del P.

*AVENIDA APOQUINDO 553, ESQ. S. CRECENTE, frente a
Municipalidad de Las Condes. — Micros El Golf.*

SANTIAGO — TEMUCO

Gran Surtido de Plantas Frutales y Forestales

Planos Comunales

Editorial Cartográfica de Chile

PLAMUN Ltda.

Agustinas 1350, oficina 504

OFRECE PLANOS DE:

ÑUÑO A,

SAN MIGUEL,

LA CISTERNA,

CONCHALÍ,

RENCA,

RENGO,

SAN FERNANDO,

LAS CONDES,

SAN BERNARDO,

PROVIDENCIA,

PEÑAFLO R,

TALAGANTE,

MAIPÚ,

LA CALERA

y RANCAGUA.

LOTEO VIÑAS UNIDAS S. A.

LA MEJOR ZONA URBANA DE PUENTE ALTO

La Sociedad "VIÑAS UNIDAS, S. A.", ha decidido poner a la venta los terrenos urbanos que posee en Puente Alto, "POBLACION TOCORNAL", inmediato a la Plaza, Iglesia y Escuela de la Fundación MATTE MESIAS.

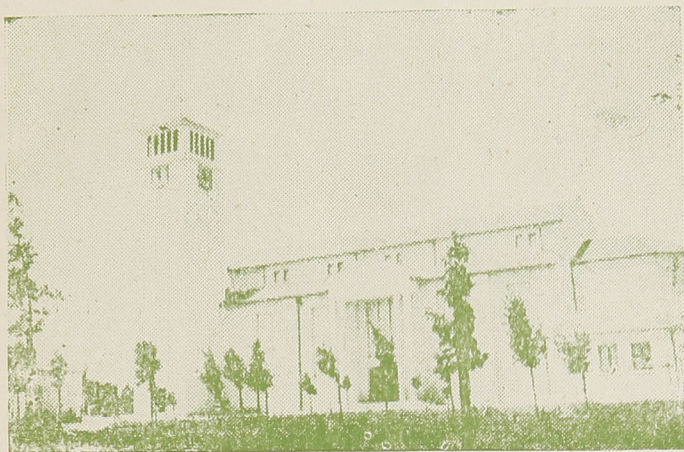

En el más importante centro industrial y con el mejor clima de los alrededores de Santiago.

Sitios
desde
\$ 47.600.-

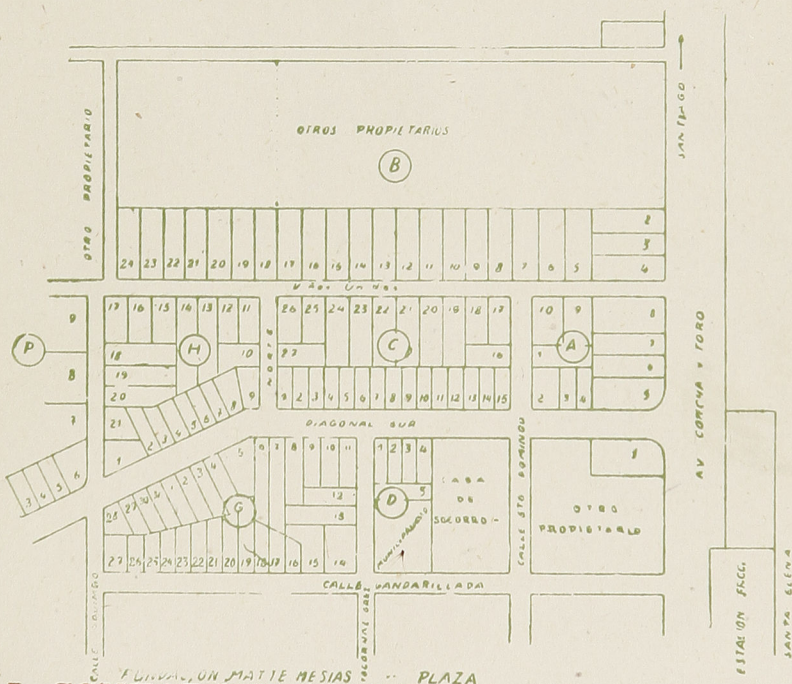

CON 20% AL CONTADO Y SALDO A 2 AÑOS PLAZO
Los sitios se entregarán con urbanización completa. Pavimentación, luz eléctrica, agua potable y alcantarillado.

POR CUENTA DE SUS MANDANTES
BANCO SUD-AMERICANO

DEPARTAMENTO DE
COMISIONES DE CONFIANZA

Cía. Manufacturera de Papeles y Cartone



Una Industria Chilena al Servicio del País



Tres motivos del monumento a don Luis Matte Larraín, primer Director - Gerente de la Industria Chilena. Creación y ejecución del escultor don Fernando Thaully, a iniciativa de obreros y empleados papeleros, que rindieron así un merecido homenaje a la memoria de su jefe y amigo.

